Cena 50 gr A

echo KRAKOWA

Rok XIX PISMO POPOŁUDNIOWE Nr 44 (5780)

Kraków, piątek 21, sobota 22 lutego 1964 r.

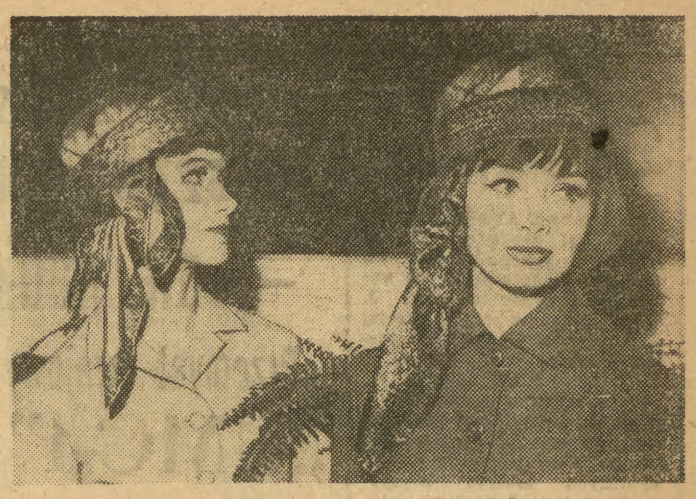

Mróz jeszcze krzepko trzyma, ale już pojawiają się pierwsze zwiastuny wiosny... przynajmniej w modzie. Wiadomo, że jej „dyktatorzy" bywają dalekowzroczni w swoich przewidywaniach. Moda Polska lansuje efektowne nakrycia głowy. Że są oryginalne, to fakt, ale czy się przyjmą — zobaczymy.

CAF — fot. Langda

23 kandydatów odrzucono

W Dallas wybrano wreszcie pierwszego sędziego przysięgłego

NOWY JORK

Pierwszy sędzia przysięgły w procesie Jacka Ruby'ego wybrany został 20 bm. w Dallas. Jest nim 35-letni Max Causey, pracujący w firmie elektronicznej. Jest on jednocześnie 24 kandydatem przesłuchanym przez sąd, obronę i oskarżyciela. Poprzednie 23 kandydatury zostały odrzucone.

Nowo wybrany sędzia przysięgły nie będzie mógł odtąd kontaktować się ze swymi krewnymi, aż do czasu gdy zakończy się proces bądź prowadzący rozprawę sędzia Joe Brown wyda odpowiednią decyzję. Mieszkać będzie on w zamkniętej celi, bez okna, w gmachu sądu, nie mając żadnej możliwości porozumiewania się ze światem zewnętrznym.

Baza okrętów podwodnych USA u wybrzeży Hiszpanii

LONDYN

W miejscowości Rota, na atlantyckim wybrzeżu Hiszpanii, powstanie druga w Europie baza amerykańskich okrętów podwodnych wyposażonych w rakiety „Polaris".

Informację tę podał 20 bm. dowódca amerykańskiej bazy w Holy Loch w Szkocji, David Bell.

Walka o życie 5 górników chilijskich

RIO DE JANEIRO

Dwóch spośród 7 górników uwięzionych od czwartku w kopalni k. Andacollo w Chile, w wyniku obsunięcia się ziemi, zdołano już wydobyć na powierzchnię. Ich 5 kolegów nie daje żadnych znaków życia.

W pracach ratowniczych bierze udział około 300 osób.

Odroczenie debaty cypryjskiej w Radzie Bezpieczeństwa

NOWY JORK

Członkowie Rady Bezpieczeństwa osiągnęli w czwartek porozumienie w sprawie odroczenia posiedzenia Rady co najmniej do poniedziałku, aby umożliwić kontynuowanie konsultacji dyplomatycznych, zmierzających do uregulowania konfliktu cypryjskiego.

LONDYN

Z CYPRU DONOSZĄ, iż ekstremiści tureccy dokonują nowych prowokacyjnych ataków na Greków cypryjskich. Wczoraj k. Polis, 7 Turków ostrzelało ogniem z karabinów, dwóch motocyklistów — Greków cypryjskich. Obaj zostali ranni. W Yiallia, Turcy otworzyli ogień do posterunku żandarmerii.

Ub. nocy, na Cypr przybyły pierwsze jednostki 1500 osobowego kontyngentu wojsk brytyjskich.

Krótko...

„HUCZNY" BYŁ TEGO ROKU SŁYNNY KARNAWAŁ w Rio de Janeiro. W czasie 4 dni — 45 osób poniosło śmierć, a 9.592 zostały ranne. Wiele tysięcy osób aresztowano.

AMERYKAŃSKI REŻYSER FILMOWY, Jose Ferrer, otrzymał prawo sfilmowania znanej powieści Tomasza Manna „Śmierć w Wenecji". Obsada aktorska składać się będzie z wybitnych gwiazd filmu światowego.

PRAWIE 503 TYS. BEZROBOTNYCH zarejestrowanych było w W. Brytanii (wraz z Północną Irlandią), w lutym bież. roku. Dane te, opublikowało 20 bm. Ministerstwo Pracy.

RADZIECKI SAMOLOT PASAŻERSKI „IŁ-18" otworzył dziś, 21 bm. regularną komunikację Moskwa — Algier. Trasa wynosi 4.550 km. W czasie mniej niż 10-godzinnego lotu, samolot będzie lądować w Belgradzie.

...z dalekopisu

Regularne oddziały armii portugalskiej ewakuują pracowników plantacji z terenów, kontrolowanych przez oddziały powstańcze w Angoli.

Biali kolonizatorzy stosują wobec powstańców taktykę spalonej ziemi. Tak oto wyglądają zgliszcza osady Quissalla po akcji wojsk Salazara. Angola — kraj zamieszkały przez 4,5 miliona Afrykańczyków, znajduje się już od 400 lat w niewoli portugalskich kolonizatorów. Ta „portugalska prowincja zamorska", jak oficjalnie nazywa Angolę rząd Salazara, jest rządzona przez 370 tys. białych, którzy przy pomocy wojska i uzbrojonych osadników terroryzują ludność miejscową. Walka narodu angolańskiego z portugalskimi kolonizatorami nie słabnie. Szkolą się wciąż nowe kadry bojowników tego najbardziej obecnie uciemiężonego kraju na Czarnym Lądzie. Warto c tym przypomnieć dziś, w **MIĘDZYNARODOWYM DNIU WALKI Z REŻIMEM KOLONIALNYM,** obchodzonym przez cały postępowy świat pod hasłami poparcia dla narodów walczących o swe wyzwolenie spod ucisku kolonizatorów.

W Rwandzie, w Kongu marionetkowi władcy pozostający pod wpływem kapitału belgijskiego i rządzący przy pomocy belgijskich oficerów, krwawo rozprawiają się z patriotami. W prowincji Kuilu w Kongo żołnierze przeprowadzają rewizje i badania ludności w atmosferze zastraszania, poszukując ministra oświaty rządu Lumumby — Pierre'a Muleie, który ukrywa się przed aresztowaniem. Na zdjęciu: żołdacy Mobutu w akcji — w miejscowości Kitwit. CAF.

W dniu 21 lutego br. mija 18 lat od powołania do życia Ochotniczej Rezerwy Milicji Obywatelskiej. Jest to chlubny okres w rozwoju Waszej organizacji, która od pierwszych dni swego istnienia u boku funkcjonariuszy MO, służby bezpieczeństwa, żołnierzy KBW i Ludowego Wojska Polskiego nie szczędziła sił, a bardzo często krwi i życia w walce z wrogą działalnością, skierowaną przeciwko państwu ludowemu.

Wasz wkład pracy w tępienie chuligaństwa i pijaństwa, zwalczanie anarchii drogowej, zabezpieczanie mienia społecznego przed kradzieżami i marnotrawstwem oceniamy bardzo wysoko. Dzięki Waszej pomocy, nastąpił spadek przestępczości kryminalnej i gospodarczej.

DO członków ORMO woj. krakowskiego

Pamiętamy ofiarność ORMOwców z Jaworzna przy ratowaniu przed zatruciem gazami mieszkańców zagrożonego osiedla, pamiętamy wypadki ratowania przez Was życia tonącym w jeziorach i rzekach. Na samo tylko zwalczanie chuligaństwa w IV kwartale 1963 r., poświęciliście prawie 50 tys. godzin wolnego po pracy czasu.

Rocznica Wasza zbiega się z XX-leciem naszej Ludowej Ojczyzny. Winno to zmobilizować Was do wzmożenia wysiłków.

Komitet Wojewódzki PZPR w Krakowie, doceniając Wasz dorobek i doniosłą rolę, jaką dalej winniście spełniać, przesyła Wam z okazji obchodzonej rocznicy serdeczne pozdrowienia oraz życzenia dalszych sukcesów w pracy zawodowej i trudnej, ale pożytecznej działalności społecznej oraz szczęścia w życiu osobistym.

Za Komitet Woj. PZPR
I sekretarz KW
LUCJAN MOTYKA

Świąteczne wczasy FWP

FWP organizuje 5-dniowe wczasowe turnusy świąteczne we wszystkich miejscowościach wypoczynkowych z wyjątkiem Krynicy i Zakopanego. 7,5 tys. skierowań na wczasy świąteczne rozprowadzą wyłącznie związki zawodowe.

Plastikowe malarstwo przestrzenne efektowną ozdobą nowej architektury

Interesująca propozycja krakowskiego plastyka

Nie tylko landszafty z jeleniem, ułani Kossaka, ale nawet sam Kantor może czuć się zagrożony nowym, niezwykle interesującym pomysłem krakowskiego plastyka, pracownika Katedry Rysunku i Rzeźby Politechniki Krakowskiej — **Jana Bruzdy,** którym jest „polistyrenowe malarstwo przestrzenne".

Może być ono wykonane poprzez rozpuszczenie powierzchni polistyrenowej płyty i zatopienie w niej barwnika lub też budowy płyty z drobnych elementów — odpowiednio zabarwionych polistyrenowych perełek... W tym ostatnim wypadku obraz tworzy się nie na jednej, lecz na wielu powierzchniach przestrzennego układu a grubość przeźroczystej płyty stwarza specyficzną, zamkniętą przestrzeń, w której zatopione są barwne motywy.

Dzięki zastosowaniu specjalnych barwników kolor nie pokrywa poszczególnych perełek polistyrenu, lecz wnika w nie, co pozwala na uzyskiwanie kapitalnych efektów plastycznych. Cała kompozycja jest bowiem przeźroczysta. Formy malarskie zdają się być niejako „zawieszone" w tworzywie.

Zdaniem krakowskiego plastyka, ten nowy rodzaj malarstwa w pewnym stopniu pokrewny witrażom — może stanowić kapitalny element dekoracyjny współczesnej architektury — reprezentacyjnych wnętrz, plastyki wystawienniczej itp. Malowidła przestrzenne ukształtowane z polistyrenu mogą w tych wypadkach pełnić rolę lekkich ścianek dekoracyjno-działowych.

Dodatkowym atutem tego typu przeźroczystych ścianek, w których wnętrzu „zawieszono" barwne motywy malarskie, jest stosunkowo niski koszt surowca, lekkość, duża wytrzymałość oraz odporność na działanie wilgoci, kwasów itp.

Wydaje się, że propozycją krakowskiego plastyka — stanowiącą ciekawy rezultat poszukiwań współczesnej postaci malarstwa w architekturze — powinni zainteresować się przede wszystkim projektanci naszych nowych osiedli i obiektów użyteczności publicznej.

(J. SOLECKI BN-T PAP)

Awans J. Gagarina A. Nikołajew dowódcą oddziału kosmonautów

MOSKWA

Kosmonauta radziecki ppłk Popowicz i komandor podporucznik Kotysz, rozpoczęli na łamach dziennika „Krasnaja Zwiezda" druk opowiadań o przygotowaniach do lotów kosmicznych następców Gagarina i Titowa.

Dowódcą oddziału kosmonautów, którzy przebywają w „Gwiezdnym Miasteczku", mianowany został podpułkownik **A. Nikołajew.** Pułkownik **J. Gagarin** — został przeniesiony na wyższe stanowisko.

Autorzy stwierdzają, iż w przygotowaniach przyszłych kosmonautów pojawiły się nowe elementy. W szczególności więcej uwagi przykłada się obecnie do ćwiczeń na specjalnym gumowym amortyzatorze. Jest to jakby „aklimatyzacja" do lotów w stanie nieważkości. „Kosmiczną formę" utrzymują także i ci, którzy przebywali już na orbicie: oni również przygotowują się do nowych lotów kosmicznych.

Wśród ćwiczących znajdują się również kosmonauci — Grigorij i Aleksiej, którzy — być może — będą bohaterami najbliższych lotów kosmicznych.

Słonica zgniotła... auto

RIO DE JANEIRO

Pewien kierowca, nie mogąc wyminąć kroczącej ulicą słonicy z cyrku w Rio de Janeiro, potrącił lekko maską samochodu tylne nogi zwierzęcia. Słonica potraktowała widocznie owo „dotknięcie", jako rozkaz tresera „siadaj".

Niefortunny kierowca zdążył wprawdzie wyskoczyć z samochodu, ale wóz został zgnieciony na placek.

JUTRO Kraków będzie pod wpływem wyżu. Zachmurzenie umiarkowane, rano mgły i zamglenia. Wiatr północno-wschodni 2—4 m/sek. Temperatura nocą minus 17, w ciągu dnia minus 10 st. C.

Władze USA zwolniły rybaków kubańskich

NOWY JORK

Agencja Associated Press donosi z Key-West, że 20 bm. 29 rybaków kubańskich, którzy w ciągu 18 dni byli więzieni przez władze amerykańskie, odpłynęło do kraju, na swych własnych statkach.

Jak już informowaliśmy — sąd stanu Floryda na sesji w Key-West skazał kapitanów 4 kubańskich statków rybackich, bezprawnie zagarniętych przez władze USA, na kary po 6 miesięcy więzienia i kary grzywny po 500 dolarów.

Ogłaszając ten wyrok, przewodniczący sądu oświadczył, że jeśli kara grzywny zostanie zapłacona, to zawieszone zostanie wykonanie kary więzienia. Postanowił on także oddać Kubańczykom zagarnięte statki i odrzucił oskarżenie wysunięte przeciwko 25 rybakom zatrzymanym razem z kapitanami.

Ponieważ ambasada CSRS, reprezentująca interesy Republiki Kubańskiej w USA, uiściła w imieniu rządu kubańskiego karę grzywny nałożoną na 4 kapitanów statków rybackich, władze Florydy wypuściły na wolność rybaków kubańskich.

Delegacja KNiT z wicepremierem E. Szyrem w Moskwie

MOSKWA

20 bm. przybyła do Moskwy polska delegacja Komitetu Nauki i Techniki, której przewodniczy wicepremier **Eugeniusz Szyr.**

Na lotnisku Szeremietiewo delegację witał wicepremier ZSRR, I. Nowikow. Obecny był również ambasador PRL w Moskwie, Edmund Pszczółkowski.

Celem wizyty naszej delegacji jest wzajemna konsultacja i wymiana poglądów na temat podstawowych zagadnień organizacji, planowania, koordynacji i kierowania rozwojem nauki i techniki.

Od 29 bm. loty z Krakowa do Warszawy

W dniu 29 bm., a więc miesiąc przed zaplanowanym terminem — zostanie wznowiona regularna lotnicza komunikacja pasażerska na linii Kraków — Warszawa. Na razie uruchomione zostanie tylko jedno połączenie w ciągu dnia. Planowany odlot z Warszawy o godz. 8.30, przylot do Krakowa o godz. 9.30, i z powrotem — odlot z Krakowa o godz. 10, przylot do Warszawy o godz. 11.

Pasażerowie będą odwożeni na lotnisko w Balicach autobusem, jak zwykle sprzed budynku biur „LOT", przy Rynku Gł., na 45 minut przed startem samolotu. Przyjmowane będą do przewozu przesyłki towarowe.

Roboty adaptacyjne wokół przygotowania portu lotniczego trwają. Ukończenie prac przystosowawczych — zgodnie z harmonogramem — nastąpi pod koniec marca br.

Przejściowo — w celu skrócenia załatwiania na lotnisku niezbędnych przed odlotem formalności — odprawa pasażerów będzie się odbywała w biurach „LOT-u" w Rynku Gł. przed odjazdem autobusu.

2 samochody uszkodzone — 5 osób rannych

W Jaworniku (pow. Myślenice), zderzył się samochód osobowy marki „Tatra 603", należący do DOKP w Krakowie z „Warszawą", stanowiącą własność Woj. Zjedn. Przeds. Handlu Mięsem w Bytomiu. Kierowca „Warszawy" — Ryszard Młotek (zam. w Bytomiu, ul. Rycerska 10), oraz Rafał Dominiec (zam. w Bytomiu, ul. Mickiewicza 33), zostali ranni. Trzech pasażerów „Tatry" doznało tylko lekkich obrażeń ciała. Samochody zostały bardzo poważnie uszkodzone. Przyczyn wypadku dotąd nie ustalono.

Ze świata

KANCLERZ AUSTRII DR A. GORBACH oświadczył, że w przyszłym tygodniu poda się do dymisji. Jego następcą będzie prawdopodobnie dr J. Klaus, który w 1963 r. przejął po Gorbachu stanowisko przewodniczącego partii OEVP.

*

KRÓL GRECJI PAWEŁ, cierpiący na owrzodzenie żołądka, został 20 bm. poddany operacji. Do Aten wezwano dwóch wybitnych lekarzy brytyjskich. Dekret królewski mianuje następcę tronu Konstantyna — regentem na czas choroby króla.

*

W STOLICY ETIOPII OBRADUJE VI sesja Afrykańskiej Komisji Ekonomicznej ONZ z udziałem 34 delegacji państw afrykańskich oraz 19 delegacji obserwatorów z państw nie będących członkami komisji. Delegacji polskiej przewodniczy amb. J. Michałowski.

*

CHARGE D'AFFAIRES TAJWANU opuścił 20 bm. wraz z rodziną Paryż, powracając definitywnie do Tajpej, po zerwaniu stosunków dyplomatycznych między Francją i kliką Czang Kaj-szeka.

*

RZĄD KONGIJSKI ogłosił całą zachodnią prowincję Kuilu, ogarniętą powstaniem, jako strefę zamkniętą.

*

PREZYDENT ALGIERII BEN BELLA przyleciał 20 bm. do stolicy Gwinei, Konakry.

*

20 BM. PODPISANO W WIEDNIU protokół o zakończeniu dostaw przez Austrię ropy naftowej dla ZSRR, które realizowane były tytułem rekompensaty za przedsiębiorstwa poniemieckie, przekazane Austrii przez ZSRR.

*

NOWY SKUTECZNY LEK PRZECIW GRYPIE wyprodukował rumuński przemysł farmaceutyczny. Doświadczenia w klinikach wykazały, że nowy preparat bardzo skutecznie i szybko (w ciągu 12 godzin), doprowadza organizm zakażony grypą do normy.

*

MINISTERSTWO DO SPRAW BADAŃ NAUKOWYCH w Paryżu ogłosiło 20 bm., że w okresie od 9 do 15 bm. Francja i NRF przeprowadziły na Saharze próby z rakietami.

Zeszli z Eigeru północną ścianą

Prasa szwajcarska donosi o nieprawdopodobnym wyczynie wspinaczkowym, mianowicie o pierwszym zimowym zejściu z Eigeru oblodzonymi i zaśnieżonymi zerwami północnej ściany. Tego niezwykłego wyczynu dokonali trzej alpiniści szwajcarscy: Etter, Gattenbein i Henkel. Zejście trwało cztery doby. Wspinacze dotarli do schroniska bez odmrożeń i w doskonałej formie.

Podkreślić należy, że północna ściana Eigeru w Alpach Szwajcarskich, która pochłonęła już wiele ofiar, nadal jest jeszcze w alpinizmie poważną próbą sił, na którą mogą się porywać tylko najodważniejsi i najbardziej odporni i wytrzymali fizycznie wspinacze. Nic też dziwnego, że każde przejście tej straszliwej ściany budzi ciągle nie słabnące zainteresowanie a nawet sensację. (mb)

Wkrótce „ZAM-21"

Maszyny matematyczne — dla nauki i gospodarki

Przemysł krajowy produkuje seryjnie „UMC-1" i „ODRY"

Rada Ministrów podjęła uchwałę w sprawie rozwoju elektronicznej techniki obliczeniowej i powołania przy Komitecie Nauki i Techniki pełnomocnika rządu, który będzie nadzorował całokształt zagadnień dotyczących maszyn cyfrowych, analogowych i analitycznych.

Pełnomocnik rządu, mgr inż. E. Zadrzyński stwierdza m. in.: Bez możliwości b. szybkich obliczeń, które potrafi dokonać tylko maszyna matematyczna — współczesny uczony bądź konstruktor, nie byłby w stanie rozwiązać wielu zagadnień, jakie dyktuje mu dzisiejszy postęp na świecie.

Specjalnie duże nadzieje wiązane są z wielkimi możliwościami maszyn cyfrowych w ekonomice i zarządzaniu; w zastąpieniu żmudnej pracy obliczeniowej człowieka w bankach, w sprawozdawczości, w planowaniu, administracji, itp.

W połowie 1963 r., liczba elektronicznych maszyn cyfrowych przekroczyła na świecie 20 tys.; w ostatnim 10-leciu szybkość obliczeniowa tych maszyn wzrosła 1000-krotnie. Najwięcej obecnie maszyn ma USA; w ZSRR było ich przed dwoma laty już ponad 1000; NRF i W. Brytania dysponują ponad 400 pracującymi maszynami.

— **W Polsce**, jesteśmy dopiero na początku drogi. Mamy obecnie 36 maszyn cyfrowych (kilkakrotnie więcej maszyn analogowych). Do końca br. liczba ta ma wzrosnąć do ok. 60. Mamy jednak dobre podstawy startu. Posiadamy świetnych naukowców, dobrych konstruktorów. Powstały już także pierwsze ośrodki konstrukcyjne. Mam na myśli głównie Instytut Maszyn Matematycznych PAN i katedrę prof. A. Kilińskiego (Politechnika Warszawska).

Przemysł krajowy (wrocławska „ELWRO") produkuje już seryjnie maszyny „UMC-1" (konstr. Polit. Warsz.) i „Odry" (konstr. wł.). W br. fabrykę tę opuści krótka seria przemysłowa tych maszyn, a w Warszawie zostanie wyprodukowany prototyp szybkiej maszyny cyfrowej „ZAM-21" przeznaczonej do produkcji seryjnej.

Rozwijają się także nasze ośrodki naukowe.

Ostatnia decyzja rządu w sprawie rozwoju elektronicznej techniki obliczeniowej przewiduje tworzenie terenowych międzyresortowych tego typu placówek, które służyć będą potrzebom gospodarki i nauki danego okręgu.

Uchwała rządu ma także istotne znaczenie dla rozwinięcia współpracy międzynarodowej, opartej zarówno na dwu i trójstronnych porozumieniach jak i wielostronnej współpracy z krajami RWPG.

W Londynie odbyły się tradycyjne wyścigi z omletami na patelniach na dystansie 300 jardów, między stałymi klientkami dwóch knajp z okręgów Prince of Wales i Wellington. Pierwsze miejsce zajęła 17-letnia Ann Claydon, która otrzymała nagrodę pieniężną, „honorową" patelnię i dyplom, który zostanie wywieszony w „pubie", którego jest stałą klientką.

CAF

Fundacja im. Balzana przyznała ONZ Nagrodę Pokoju

RZYM

Fundacja Balzana przyznała Nagrodę Pokoju za rok 1963 Organizacji Narodów Zjednoczonych.

Jest to trzecia z kolei Nagroda Pokoju, przyznana przez Fundację, od chwili jej utworzenia w 1960 r. dla uczczenia pamięci dziennikarza włoskiego E. Balzana. Pierwsza nagroda przyznana została fundacji Nobla, a druga zmarłemu papieżowi Janowi XXIII.

Ofensywa zimy zmusza pracowników katowickiego węzła kolejowego do nieustannych wysiłków o utrzymanie sprawności ruchu i zabezpieczenia normalnego kursowania pociągów. Na zdjęciu: usuwanie śniegu i lodu z rozjazdów kolejowych, przy użyciu miotaczy ognia, skonstruowanych przez pracowników warsztatów kolejowych w Katowicach.

CAF — fot. Seko

Z kraju

PONAD 2 MLN DZIECI I MŁODZIEŻY SKORZYSTA W BR. Z WYPOCZYNKU NA WCZASACH

20 bm. odbyła się w Warszawie krajowa narada poświęcona omówieniu planu tegorocznych wczasów letnich dla dzieci i młodzieży. Z różnych form wypoczynku skorzysta ogółem ponad 2 mln dzieci i młodzieży. Organizowane będą dla nich kolonie wypoczynkowe, zdrowotne, różnego rodzaju obozy stałe i wędrowne, w miastach zaś — półkolonie i tzw. małe formy wczasów (biwaki, wycieczki itp.).

DELEGACJA ZSP GOŚCIEM KOMSOMOŁU

20 bm. udała się do Związku Radzieckiego 20-osobowa delegacja działaczy Zrzeszenia Studentów Polskich. Delegacja, na której czele stoi wiceprzewodniczący RN ZSP i komisji akademickiej ZG TPP-R W. Klimczak, zapozna się z działalnością Komsomołu.

Od cebuli do traktoru

Towary „made in Poland" na szerokim świecie

POLSKIE „KÓŁKA" ZA GRANICĄ

W ostatnim czasie „Motoimport" zawarł szereg nowych transakcji na dostawy sprzętu motorowego. Po raz pierwszy sprzedano sanitarki „Nysa" do Zjednoczonej Republiki Arabskiej, traktory C-328 do Włoch, szybowce do Finlandii, a samoloty do obsługi rolnictwa — do Austrii.

AŻ DO WIĘTNAMU

Wśród krajów RWPG, Polska jest najpoważniejszym producentem i eksporterem maszyn górniczych. W bieżącym roku m. in. dostarczymy do Jugosławii urządzenia do eksploatacji węgla brunatnego systemem odkrywkowym, oraz szereg zespołów i obiektów górniczych dla Węgier, ZSRR, Czechosłowacji i Wietnamu.

Wartość tego eksportu wzrośnie w tym roku w porównaniu z 1963 r. o blisko 50 proc.

CEBULA ZA DOLARY

Ubiegły rok był pomyślny dla „Hortexu" — centrali eksportującej warzywa, owoce i przetwory. Za granicę sprzedano ponad 150 tys. ton zielonego towaru, uzyskując z tego tytułu ponad 60 mln zł.

Bezkonkurencyjnym powodzeniem klientów z zachodniej Europy cieszyła się „wolska" cebula. Słabiej — ze względu na ograniczony urodzaj — wypadł eksport owoców.

WYNALAZKI... NA SPRZEDAŻ

Obok kompletnie wyposażonych fabryk i obiektów przemysłowych, coraz częściej sprzedajemy za granicę wynalazki.

Pierwszy patent w postaci dokumentacji na budowę nowoczesnego przenośnika kopalnianego dostarczymy do Szwecji, a dokumentację na nowego typu oczyszczalnik przygotowujemy dla Holandii.

Zakupem wynalazków naszych specjalistów poważnie zainteresowały się m. in. firmy japońskie, amerykańskie i skandynawskie.

Premier duński Otto Krag z wizytą u premiera N. Chruszczowa

MOSKWA

Premier Danii, **Otto Krag**, złożył 20 bm. na Kremlu wizytę przewodniczącemu Rady Ministrów ZSRR, Nikicie Chruszczowowi.

Porozumienie algiersko-marokańskie

ALGIER

Prezydent Algierii Ben Bella oświadczył 20 bm., iż zawarto definitywne porozumienie między Marokiem i Algierią, dotyczące prac komisji wojskowej.

Otwiera ono nową stronę w stosunkach między obu krajami i stwarza podstawy dla rozwiązania wszystkich spornych problemów. Porozumienie prowadzi do wznowienia stosunków dyplomatycznych między Algierią i Marokiem.

Wicepremier NRD B. Leuschner u premiera Nehru

Agencja ADN donosi z Delhi, że szef przebywającej obecnie w Indii rządowej delegacji NRD, wicepremier **B. Leuschner** złożył 20 bm. wizytę premierowi Indii, Nehru w jego prywatnej rezydencji.

Bruno Leuschner, stoi na czele misji dobrej woli NRD, która oprócz Indii odwiedziła Indonezję, Kambodżę, Birmę i Cejlon.

Nowy typ opon dla »Skoda-Favorit«

PRAGA

Instytut przemysłu gumowego i technologii tworzyw sztucznych w Gottwaldowie (CSRS), opracował specjalny typ opon dla nowego samochodu osobowego „Skoda-Favorit".

Opona ta posiada zupełnie nową konstrukcję, ze zniżonym profilem, gwarantuje przebieg większej ilości kilometrów i umożliwia szybszą oraz bezpieczniejszą jazdę.

Opary siarczane nad Saint Georges — po trzęsieniu ziemi

PARYŻ

Po ostatnich wstrząsach sejsmicznych nad wyspą Saint Georges (Azory), rozwiały się opary siarkowe, zatruwając atmosferę.

Według dotychczasowych danych jedna tylko osoba straciła życie podczas trzęsienia ziemi w tym rejonie.

W Komitecie 18

Propozycja ZSRR — zmniejszenia w trybie jednostronnym budżetów wojskowych

Związek Radziecki zaproponował w czwartek w Genewie, aby Komitet Rozbrojeniowy wezwał wszystkie kraje — a przede wszystkim te z nich, które rozporządzają znaczną potęgą wojskową — do pójścia za przykładem ZSRR, USA i innych państw i zmniejszenia w trybie jednostronnym swych budżetów wojskowych.

Delegat ZSRR, Carapkin, przemawiając na czwartkowym posiedzeniu Komitetu, ponowił zarazem radziecką propozycję zawarcia międzynarodowego porozumienia o zmniejszeniu budżetów wojskowych o 10—15 procent.

Na posiedzeniu przemawiali ponadto przedstawiciele Rumunii, Brazylii, USA i Birmy.

Przedstawiciel USA, Foster, wyraził wątpliwość czy uchwalenie rezolucji przez konferencję rozbrojeniową zmniejszy napięcie międzynarodowe. Zdaniem Amerykanina, należałoby koncentrować się raczej na takich krokach jak np. zaproponowane przez prezydenta Johnsona zamrożenie stanu strategicznych środków przenoszenia broni jądrowej. Według delegacji amerykańskiej, realizacja tego rodzaju posunięć musiałaby pociągnąć za sobą zmniejszenie wydatków wojskowych.

100 tona polskiej elany

Beniaminek przemysłu chemicznego — toruńska **„Elana"** wyprodukowała 20 bm. setną tonę włókna — przekraczając planowe zadania.

Katastrofalna powódź na Filipinach

Utonęło 41 osób

W południowej części Filipin nastąpiła katastrofalna powódź. Utonęło 41 osób, a blisko 50 tysięcy ludzi pozostało bez dachu nad głową.

Epidemia cholery, spowodowała już 8 śmiertelnych wypadków.

Odpowiedź papieża Pawła VI na orędzie N. S. Chruszczowa

Agencja TASS podaje, że ambasador ZSRR we Włoszech S. Kozyriew przekazał za pośrednictwem przedstawicielstwa dyplomatycznego Watykanu w Rzymie papieżowi Pawłowi VI orędzie przewodniczącego Rady Ministrów ZSRR N. S. Chruszczowa z 31 grudnia 1963 r. do szefów państw i szefów rządów.

Przed kilku dniami ambasada ZSRR we Włoszech otrzymała pismo stwierdzające, że orędzie zostało przesłane papieżowi Pawłowi VI, który jest wdzięczny za jego przekazanie i zapoznał się z jego treścią z największą uwagą.

Jeśli chodzi o propozycję Związku Radzieckiego, by wszystkie państwa świata zobowiązały się, że będą rozstrzygać spory terytorialne i graniczne w drodze rokowań, bez uciekania się do użycia broni — to Watykan, pozostając poza zasięgiem tego rodzaju sporów, odnosi się jednak do tej propozycji przychylnie i popiera każdy krok „mający na celu, zgodnie z zasadami sprawiedliwości, obronę i utrwalenie pokoju między krajami w drodze szczerych i konstruktywnych rozmów".

Śpij spokojnie

Kto i kiedy wymyślił to powiedzenie – trudno powiedzieć. Wiadomo natomiast, że porzekadło to traktowane jest z pewną dozą ironii, zwłaszcza w powiązaniu z przekonaniem o dość mitycznym charakterze tej organizacji. Nieraz pytano, gdzie można spotkać ORMO-wców i co oni robią.

Gdzie można ich spotkać? — Przede wszystkim tam, gdzie grozi niebezpieczeństwo, gdzie wykonuje się prace społeczne, gdzie współobywatele potrzebują pomocy i obrony. W naszym województwie organizacja ORMO zrzesza ponad 13 tys. członków, a w tej liczbie w samym Krakowie jest ich ponad 2,5 tysiąca. Pracują oni w różnych grupach specjalizujących się m. in. w utrzymaniu dyscypliny na drogach i wodach, zwalczaniu przestępczości kryminalnej i gospodarczej, przestępczości

Rekonesans na ziemi i pod ziemią

Druga młodość „Ulissesa"

Górnicze tradycje ziemi olkuskiej sięgają zamierzchłych czasów. Już w XII wieku w Kruszwicy bije się monety ze srebra wydobytego pod Olkuszem. Rozkwit kopalnictwa olkuskiego, już nie tylko srebrnego kruszcu, ale i galeny i rudy ołowianej przypada na XIV — XV wiek. W latach „potopu" szwedzcy najeźdźcy eksploatowali rabunkowo kopalnie srebra i ołowiu. Ten ostatni był im potrzebny dla wojskowych celów, m. in do produkcji kul. Po szwedzkim rabunku kopalnictwo tego rejonu przeżywa wielki upadek. Wyrobiska korytarzowe i komory kopalniane wypełniają się wodą. W XVIII wieku podejmowane są próby przywrócenia kopalniom możliwości eksploatacyjnych.

Gdy do Polski dociera z Chin, drogą poprzez Anglię, znajomość wytapiania cynku, zaczyna się okres znacznej eksploatacji rud kolorowych. Złoża eksploatują początkowo kapitalistyczne spółki polskie, szybko jednakże zostają one wyparte przez mocniejsze od nich finansowo spółki francusko-niemieckie, a potem amerykańskie. Po wyczerpaniu najbogatszych zasobów, kapitaliści zagraniczni dochodzą do przekonania, że nie opłaca się im dalsza działalność wydobywcza. Te wszystkie zmienne koleje losu, dzielą oczywiście wraz z całym zagłębiem olkuskim, położone na jego terenie kopalnie Bolesławia. Na bolesławskiego „Ulissesa" zapada także w 1931 roku, tragiczny wyrok. Do kopalni ma wedrzeć się, jej główny wróg — woda. Wówczas to górnicy olkuscy, a wraz z nimi i górnicy z Bolesławia podejmują próbę ratowania swych stanowisk pracy.

Olkusz jest terenem wielkich manifestacji protestacyjnych przeciwko zalaniu kopalń wodą. Po wiecu wyruszają z Olkusza górnicy do Warszawy, aby tam ówczesnemu rządowi przedstawić swoje petycje. Marsz ten przeszedł do historii walki klasy robotniczej, pod nazwą „marszu głodnych". Górnicy nie zaszli zresztą daleko, rozpędzeni brutalnie przez policję. Nic już nie uratuje kopalń przed inwazją groźnego żywiołu. Woda wdziera się do opuszczonej kopalni „Ulisses" w Bolesławiu. Szyby, sztolnie, przecznice, przekopy, chodniki, pochylnie, komory — wszystko tonie w wodzie...

Podczas okupacji hitlerowcy doprowadzają kopalnię do takiego stanu, aby móc z niej eksploatować piryty i galenę. I znowu, podczas wycofywania się wojsk okupanta, kopalni grozi zniszczenie. Ale polska załoga czuwa, chroniąc skutecznie swój zakład pracy.

I oto po wyzwoleniu, dokładniej w 1948 r., rozpoczyna się druga młodość jednego z najstarszych polskich zagłębi górniczych. W Bolesławiu pod Olkuszem trwa budowa huty tlenku cynku. Geologowie bez przerwy prowadzą wielki rekonesans na powierzchni i we wnętrzu ziemi, w promieniu 10 km od dawnych szybów „Ulissesa". Podczas tego rekonesansu natrafiają na stare wyrobiska górnicze z okresu wojen szwedzkich i jeszcze starsze. Ale odnajdują także i coś więcej niż dawne tereny kopalniane. W 1952 r. odkryte zostają nowe, bogate złoża rud cynkowych. Tak więc w oparciu o znaczne zasoby rudy cynku i ołowiu mogą rozwijać się Zakłady Górniczo-Hutnicze Bolesławia.

W ubiegłym roku załoga górnicza wydobyła w Bolesławiu z kopalń głębinowych i odkrywkowych 1 mln ton rudy cynku i ołowiu, którą załoga hutnicza przetworzyła na czysty metal. Wysłany za granicę wzbogacił naszą gospodarkę w ub. roku o kilkanaście milionów dolarów. Głównymi odbiorcami Bolesławia są Anglia i Czechosłowacja. W związku z wielką koniunkturą na rynkach światowych na cynk i ołów, planuje się w latach następnych podwyższyć jeszcze wydobycie rud kolorowych.

Bolesław, którego górnicy przed kilkudziesięciu laty brali udział w „marszu głodnych" na Warszawę, zatrudnia obecnie w swym czołowym obiekcie około 4 tys. ludzi w większości pochodzących z tutejszych, biednych piaszczystych okolic.

Zarówno w zakładach jak i na osiedlu mieszkaniowym przyzakładowym widać wyraźną troskę o warunki pracy i życia górników i hutników. W ciągu ostatnich zwłaszcza kilku lat rozwiązano niejeden trudny problem bezpieczeństwa i higieny pracy w tych zakładach, gdzie przecież przebiegają procesy hutnicze w samej swej istocie stwarzające potencjalne niebezpieczeństwo dla zdrowia ludzkiego; m. in. zatrudnionym w zakładzie ołowiu skrócono dzień roboczy do 6 godzin, oraz wprowadzono wydawanie wysokowartościowych obiadów.

Miarą troski o załogę jest też rozwój budownictwa mieszkaniowego oraz zwracanie uwagi na to, jak ludzie wypoczywają po pracy. W pięknej, lesistej okolicy w pobliżu Zakładów Górniczo-Hutniczych powstaje ośrodek wypoczynku świątecznego dla załogi z wesołym miasteczkiem, inwestycjami sportowymi, domkami campingowymi, dużym basenem kąpielowym.

Prastare zagłębie górnicze przeżywa dziś drugą, świetną młodość.

B. PIECZONKOWA

Wulkan wybucha. Zieje ogniem, zasypuje patrzących chmurą wulkanicznego pyłu. Dopiero, gdy wszystko już ucichnie, gdy uspokoi się wnętrze kraterów, a tumany pyłu opadną, wyłania się pomieszczenie, w którym ulokowano model wulkanu, w warszawskim Muzeum Ziemi. Model wulkanu zbudowali dwaj 15-letni uczniowie, a efektowny wybuch uzyskuje się po wsypaniu do kraterów dwuchromianu amonu. Nie jest to wynalazek nowy: podobny sposób stosują filmowcy.

Rady doktora Lee

Recepta na idealnego męża

„Rozluźnij mężowi nieco wędzideł, pozwól mu trochę pochodzić wolno, a zyskasz szczęśliwe życie rodzinne" — tak radzi amerykańskiej kobiecie dr Russel Lee, lekarz, który w swojej długoletniej praktyce konsultanta domowego odwiedził aż ćwierć miliona rodzin i przy tej okazji miał możność zbadania zjawiska, zwanego kryzysem instytucji małżeństwa. Wnioski swe ujął w referacie wygłoszonym w Ośrodku Medycznym Uniwersytetu Kalifornijskiego na temat: „Rodzina w poszukiwaniu sposobu przetrwania".

A oto uzasadnienie stanowiska doktora Lee:

Mitem jest twierdzenie o owym słodkim i radosnym ciągłym przebywaniu razem małżonków. Mężczyzna bardziej odczuwa ograniczenia wynikające z małżeństwa i dlatego rozsądna żona winna dbać o przekonanie męża, iż nie stał się niewolnikiem. Pozwolić mężowi trochę sobie pochodzić swobodnie nie oznacza wcale, że ma się dopuścić zdrady. Lecz to daje mu poczucie dumy z niezawisłości i skłania do dobrowolnego doceniania wartości domu, rodziny.

I jeszcze jedna rada doktora Lee:

„Gdy puszczony wolno mąż wraca do domu, nie pytaj nigdy gdzie był. Sam ci to później powie w przystępie dobrego humoru". (j.l.)

Tadeusz Robak — *Korespondencja własna z Indii*

Kamienne miasto

Wyskoczyć poza miasto, wydostać się z gwarnego i ludnego Madrasu — to przecież właśnie znaczy dopiero znaleźć się w „prawdziwej" Indii. Kraj, w którym tak przytłaczająca większość ludzi bytuje na wsi i w osiedlach — widziany często bywa tylko przez pryzmat jego wielkich miast. Oto wreszcie otwarta szosa, jedziemy na południe.

Wzdłuż drogi zaczyna się krajobraz sielski: płoty, tyle że nie z drzewa, ale — z żywych kaktusów (za to bardzo skutecznie broniące przed intruzami), domki coraz mniejsze. A jednak wciąż się pamięta o niesamowitym obozowisku praczy, zgrupowanym na przedmieściu Madrasu, nad brzegami rzeki. Wykonywanie prania uważane jest za jeden z najpodlejszych zawodów, owi pracze (z reguły mężczyźni) w hierarchii kastowej znajdują się na szarym końcu. Właśnie tutaj, za miastem jest ich warsztat pracy: tłuką bieliznę o kamienie, a potem suszą ją rozkładając na ziemi.

Zabudowa wsi, które mijamy — chaotyczna i prymitywna. Nie brakuje tu szałasów; liście palmowe, bambus i jakieś trzciny są podstawowymi materiałami budowlanymi. Dopiero jednak kiedy w muzeum czy w jakiejś książce zobaczy się owe prymitywne chatynki jakoś usystematyzowane, przedstawione zgodnie z zasadami konstrukcji — widać, że wcale takie prymitywne to nie jest, że wieki ludowej mądrości odzwierciedlają się nie tylko we wspaniałych zabytkach architektury — ale i w umiejętności szybkiego, taniego i precyzyjnego konstruowania wiejskich szałasów...

Żal tylko bierze, kiedy patrzy się z jakimi oporami wkracza tutaj nowoczesność. Oto wzdłuż szosy biegnie linia elektryczna — cóż z tego jednak, jeśli położone o parę kroków wsie wcale z niej nie korzystają. Te słupy tkwią w krajobrazie jak obce ciało, wydają się niczemu nie służyć. Oto mała lokalna elektrownia wielkości szopy, żałosna w swoim prymitywizmie, a przecież zupełnie nowa...

To zresztą nie nazbyt biedne okolice: właśnie tu, na równych i wilgotnych terenach uprawia się podstawowe bogactwo azjatyckiego rolnictwa — ryż. Ciemno-brązowy, jakiś szary, nie przypomina w niczym tego, co znajdujemy u nas w sklepach. Tak luksusowe gatunki nie są tu w powszechnym użyciu, a zresztą inaczej wyglądać muszą ziarna sypiące się ze słomy pod kopytami zawsze smętnych bawołów, młócących je od razu tutaj, na polu, niż oczyszczony produkt w sklepie...

Przystajemy na chwilę w niewielkiej mieścinie, zainteresowani dość okazałą „gopuram", czyli masywną „wieżą" świątyni. Nadchodzi sługa świątyni i prowadzi nas w stronę sanctus sanctorum, miejsca, gdzie spoczywają relikwie i dokąd wstęp jest wszystkim poza kapłanem wzbroniony. Zaglądamy: coś tam w głębi majaczy, na talerzu z oliwą pali się knot, a dookoła kilka lampek.

Po chwili wychodzi do nas mnich z miską, na której płonie święty ogień, odpala nowe światła i podsuwa nam tacę ze świętym popiołem. Za przykładem towarzyszących nam Hindusów nabieramy go w palce i wykonujemy rytualny znak na czole. Ale teraz okazuje się, że święty popiół służyć może do różnych celów: oto właśnie niedwuznacznie zaproszeni zostajemy, by położyć na nim banknoty. Nikomu nie wydaje się to dziwne.

Jedziemy dalej, do celu naszej drogi — „kamiennego miasta", sławnego Mahabalipuram. Dziś prawie wieś, maleńki ryneczek i trochę domków ginie w sąsiedztwie wspaniałych zabytków miasta, które za czasów królewskiej dynastii Pallawa było ruchliwym portem. Z tych czasów nad samym brzegiem morza, otoczona dzisiaj oporowym murem pozostała tylko jedna świątynia — a było ich ponoć siedem, zanim fale morskie zmyły je z powierzchni ziemi. „Ponoć" gdyż jak i w stosunku do wielu innych faktów z przeszłości Indii zupełnej pewności tutaj być nie może, kultura ta bowiem nie przywiązywała takiej wagi do dokumentów, informacji o twórcach, artystach i architektach, jak to było w Europie...

Trochę jednak dalej od brzegu pozostało kilkadziesiąt najprzeróżniejszych zabytków:

(Ciąg dalszy na str. 4)

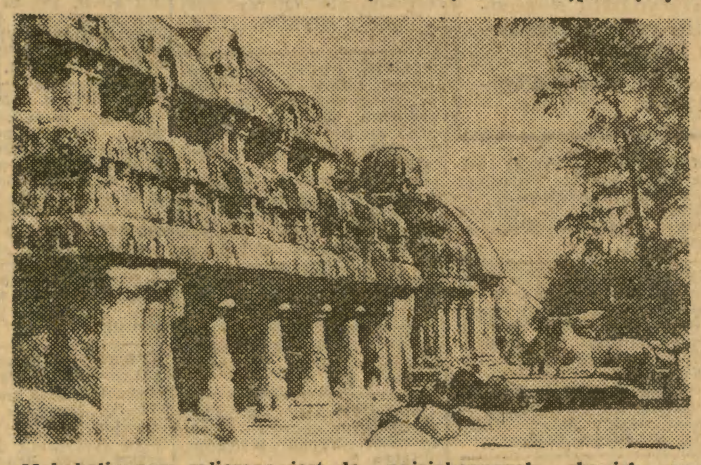

Mahabalipuram zaliczane jest do najciekawszych skupisk zabytków Indii. Fot. T. Robak

KRÓTKO i ciekawie

KANCLERZ Erhard słusznie zauważył, że: państwo nie jest krową, która karmi się w niebie, a doi na ziemi.

***

NIEZWYKŁYM popytem cieszyły się kartki świąteczne malowane przez Jackie Kennedy. Sprzedano ich 2 miliony sztuk. Dochód była prezydentowa przeznaczyła na fundusz ośrodka kultury w Waszyngtonie.

***

RZĄD algierski zamówił pomnik bohaterów-powstańców u niemieckiego rzeźbiarza Fritza Kramera — autora mauzoleum w Buchenwaldzie.

POCZTYLION „echa"

Zmarnowany urlop

T. B. W dniu 27 grudnia ub. r. otrzymałam urlop od 31. XII. Równocześnie moje trzymiesięczne dziecko zachorowało na zapalenie płuc i dostałam zwolnienie na opiekę nad dzieckiem od 31. XII. Czy w związku z tym zakład pracy powinien mi przesunąć urlop aż dziecko wyzdrowieje?

Niestety nie. Przepisy przewidują, że przesunięcie urlopu może nastąpić tylko na skutek choroby samego pracownika, jeżeli jego niezdolność do pracy trwa dłużej niż 3 dni. Jeżeli natomiast choruje członek rodziny, to urlop nie może być przesunięty, nawet jeżeli pracownik otrzymał zwolnienie lekarskie na opiekę nad chorym. (wl)

Według cennika

J. J. Czy przedsiębiorstwo, które zatrudnia robotników przy wyładunku z wagonu, obowiązuje jakiś cennik?

Owszem. Wszystkie przedsiębiorstwa, które zatrudniają robotników przy ręcznych pracach załadunkowych i wyładunkowych obowiązuje Katalog Jednolitych Norm Czasu i Stawek Jednostkowych Min. Komunikacji. Załącznik do Uchwały Nr 241/59 Komitetu Ekonomicznego Rady Ministrów z dn. 9. VI. 1959 r. (s)

Nie dziedziczą

K. Z. Mój pierwszy mąż zmarł, pozostawiając dla córki pewien majątek, za który wybudowałam domek. Wyszłam drugi raz za mąż i ostatnio zmarł również i drugi mój mąż (bezdzietnie). Czy członkowie jego rodziny mają tu jakieś prawo do dziedziczenia tej nieruchomości?

O ile istnieją dowody, że domek postawiono z funduszów, przeznaczonych przez Pani pierwszego męża dla córki — członkowie rodziny drugiego męża nie mają żadnych uprawnień spadkowych. (JP)

Kontraktacja tytoniu

W. Rz. Chcę zakontraktować tytoń. Do kogo należy zwrócić się w tej sprawie o bliższe dane i informacje?

Wszelkich informacji odnośnie uprawy tytoniu udzielają Zakłady Przemysłu Tytoniowego, Kraków, Planu 5-Letniego 280 poprzez swoich inspektorów w terenie. O chęci zakontraktowania tytoniu należy powiadomić w/w Zakłady, podać nazwisko i adres, a Zakłady wydelegują inspektora dla udzielenia informacji oraz zbadania warunków na miejscu. (am)

Surowe mleko

J. Sz. Czy mleko butelkowe, dostarczane do domu, jest pasteryzowane, czy można pić to mleko w stanie surowym i czy można je dawać dzieciom?

Jak nam wyjaśniła Okręg. Sp-nia Mleczarska, mleko to jest pasteryzowane, o określonej zawartości tłuszczu i innych parametrów fizycznych, chemicznych i mikrobiologicznych, nadaje się do bezpośredniego spożycia tak dla dorosłych jak i dla dzieci. (am)

Przeliczenie renty

K. J. Od 1 sierpnia 1957 r. pobieram rentę. Podstawę jej wymiaru stanowiły zarobki z ostatnich dwunastu miesięcy, a nie dowolnie wybrane z dwóch lat (w ciągu 10-lecia pracy). W rezultacie moja renta jest niższa o 50 zł miesięcznie. Czy mogę się starać o jej przeliczenie?

W zasadzie można tylko do roku od daty wyznaczenia wysokości pierwszej renty, co w wypadku Pana jest niestety nieaktualne. Radzimy jednak zwrócić się do Wydz. Rent ZUS, gdyż art. 73 dekretu o zaopatrzeniu emerytalnym pracowników i ich rodzin przewiduje pewne możliwości rewizji w razie dostarczenia nowych dowodów. (mar)

Nie wlicza się

J. K. Czy kuchnię wlicza się do mieszkalnej powierzchni metrażowej, zajmowanej przez rodzinę w danym mieszkaniu?

W myśl zarządzenia Min. Gosp. Komunalnej z 12. IV. 1958 r. (Mon. Polski Nr 26/1958 r.) do powierzchni mieszkalnej nie wlicza się kuchni. (JP)

— ORMO czuwa

wśród nieletnich oraz w służbie porządkowo - patrolowej. Czasami chodzą z patrolem milicyjnym, czasem pełnią obowiązki samodzielnie w dwu- trzy-osobowym składzie. Najczęściej występują w cywilu — z biało - czerwoną opaską na rękawie, lub bez niej — jako, że organizacji nie stać na sprawienie mundurów wszystkim członkom. Nie o galę jednak chodzi, lecz o konkretną robotę.

Z okazji przypadającej dziś 18 rocznicy powołania ORMO rozmawialiśmy z jej aktualnymi przodownikami. Np. Tadeusz Nieć, przewoźnik po Dunajcu we wsi Piaski — Dróżków w pow. brzeskim, podczas patrolowania terenu wyratował w krótkich odstępach czasu aż 8 tonących (w ich liczbie dwoje dzieci). Inni dwaj ORMO-wcy: ślusarz Zakładów Chemicznych „Azot" w Jaworznie — Leonard Skonieczny oraz kierownik Domu Górnika w Jaworznie — Alojzy Golec przypominają nie tak odległą akcję ratowniczą po wybuchu chloru w jaworznickim „Azocie". Obaj wraz z kolegami ORMO-wcami znaleźli się na miejscu wypadku tuż po ogłoszeniu alarmu i dzięki temu mogli uratować życie wielu ludziom, wynosząc ich na własnych rękach z zagrożonych miejsc do karetek Pogotowia. A potem jeszcze przez całą noc i następny dzień pomagali przy ewakuacji zagrożonego osiedla.

I tak jest zawsze. ORMO czuwa, chroni, pomaga. (mal)

Kamienne miasto

(Dokończenie ze str. 3)

świątynie-groty, świetna, pełna ekspresji płaskorzeźba wykonana wprost na skale, w naturalnej scenerii, zatłoczona zwierzętami, małpami, wężami, ludźmi i bogami obok siebie... A już coś zupełnie specyficznego stanowi dziwne pole, na którym jak jakieś marmurowe grobowce porozstawiane są niewielkie świątyńki, o wymiarach zewnętrznych kilka metrów na kilkanaście, a pomiędzy nimi prawie tych samych wymiarów wyrzeźbione w skałach sylwetki świętych zwierząt. Poczciwa krowa mierzy tutaj od rogów do ogona ładnych parę metrów, trochę dalej słoń, lew — to wszystko sprawia jakieś sielankowe wrażenie, tym bardziej, że dookoła owej wystawy rzeźb rozmieszczonych w plenerze pleni się bujna roślinność.

TADEUSZ ROBAK

Co czytać?

Trudna sztuka

Ilekroć wydadzą nam arcydzieło trudne, tylekroć żałuję, że nie potrafię Wam go zachwalić w sposób należycie prawdziwie — krytycznie — uczony, ponieważ snobizm, chęć przewyższenia innych albo upodobnienie się do lepszych od siebie, stanowią bardzo potężny bodziec ku podjęciu różnych nieopłacalnych na pozór trudów; ja zaś ze swoim prawie niemym podziwem nic prawie nie mogę tu zdziałać. Użyliśmy słów „prawie", „na pozór", ale w gruncie rzeczy „prawie" można by wykreślić: sam tylko niemy podziw, nawet skojarzony ze zdrowym rozsądkiem na pewno nie przekona nikogo, że wysiłek poznawania Brocha opłaci się człowiekowi zmęczonemu robotą, poddanemu ciśnieniu tłoku, hałasu, ciasnoty, przejętemu zarobkiem, awansem, wygodą i niewygodą. A przecież są to tylko pozory, przecież istotnie opłacalne są właśnie te trudy, które nasze ściśnięte życie czynią większym, bogatszym o świadomość sensu, i ostatecznie wielka sztuka okazuje się tańsza niż na przykład mała motoryzacja albo średni koniak.

ŚMIERĆ WERGILEGO Brocha jest nie tylko trudna. Jest bardzo trudna. Musi być taka, ponieważ każde z istotnych dla człowieka, dla człowieka umierającego świadomie i odważnie, to znaczy — dla człowieka, który zdaje sobie sprawę z istotnego znaczenia i wagi pojęć — ponieważ więc każde z tych pojęć (wędrowanie, rozkosz, tworzenie, zdrowie i choroba, poznawanie, wolność, miłość, zgon) zostaje tam jakby wydrążone, obejrzane z zewnątrz i od wewnątrz, z wielu punktów drogi, i opisane od nowa w wielu różnych światłach różnych pór dnia, roku i dojrzałości, tak że całość stanowi nie tylko opowiadanie o zdarzeniach i stanach, lecz również jakby rozprawę o związku języka z wyobraźnią i przebiegami ludzkiego życia, rozprawę nie zakłócającą jednak toku opowieści, spoistej i dziejącej się bez luk i dłużyzn niby genialny film. (Ale niepodobna zrobić genialnego filmu o duszy, ideach, źródle języka i oglądaniu słów, przenośnia więc jest tu niczym więcej niż przenośnią).

Oczywiście, wszystko, co się mówiło, niedołężnie i niejasno, może wytworzyć w Was całkiem opaczne, niedołężnie zawikłanie wzniosłe wyobrażenie o tej książce; proszę, przypiszcie je mnie, a nie Brochowi, i wybaczcie. A na koniec posłuchajcie zdań, które Broch wkłada w usta Cezara — są jak ostrze przenikające na wskroś zasadę władzy i wolności, wielki problem naszych (czy może wszech) czasów:

— Państwo musi znowu ofiarować masom fizyczne, jak i duchowe bezpieczeństwo, które utraciły, musi zagwarantować im trwały pokój, musi ochronić ich bogów, wolność zaś musi dzielić według potrzeb całego społeczeństwa. Na tym i tylko na tym polega człowieczeństwo państwa, być może jedyne człowieczeństwo, a z pewnością najlepsze, mimo iż niekiedy wydaje się tak nieludzkie, bezwzględne wobec jednostek i jednostkowych grup, z chwilą gdy idzie o dobro ogółu, w imię którego prawo jednostki ugiąć się musi przed prawem ogółu, wolność jednostek przed ogólną wolnością Rzymu, pokój krajów ościennych przed pokojem rzymskim; zaprawdę twarde to człowieczeństwo...

Te właśnie zdania wybraliśmy jako próbkę z Brocha, aby móc Wam jeszcze powiedzieć, że jest to również arcydzieło niepokojąco buntownicze. Choćby się zdawało inaczej.

ANNA TARSKA

Herman Broch. Śmierć Wergilego. Przełożyli M. Kurecka i W. Wirpsza. CZYTELNIK 1963. Cena 46 zł.

Wszystkim Przyjaciołom i Znajomym, którzy w bardzo bolesnej dla mnie chwili po śmierci mojej najdroższej Córki

BASI

okazali mi swoje ludzkie serce — składam wraz z żoną i synem serdeczne podziękowanie.

Prof. dr med. BRONISŁAW GIĘDOSZ

PRACOWNICY POSZUKIWANI

Krakowska Fabryka Aparatów Pomiarowych w Krakowie — przyjmie do pracy wykwalifikowanych **TOKARZY i FREZERÓW oraz ŚLUSARZA do remontów obrabiarek.** — Warunki pracy do omówienia na miejscu w Dziale Kadr — Kraków, ul. G. Zapolskiej 38. K-1041

Krakowskie Przedsiębiorstwo Zmechanizowanych Robót Budownictwa w Krakowie-Nowej Hucie, ul. Kocmyrzowska (obok placu targowego) — przyjmie do pracy na dobrych warunkach:
INŻYNIERÓW i TECHNIKÓW BUDOWLANYCH,
INŻYNIERÓW i TECHNIKÓW-MECHANIKÓW,
MISTRZÓW BUDOWLANYCH z uprawnieniami,
TECHNIKA NORMOWANIA i KONTROLI GOSPODARKI FUNDUSZEM PŁAC,
KIEROWCÓW SAMOCHODOWYCH z I kat. prawa jazdy. K-1056

Praca

POMOC domową do 1 dziecka (7 lat), z umiejętnością gotowania — przyjmę. Wiadomość — Basztowa 3 m. 23, IV p., tel. 541-98, od godz. 17.

POMOC domowa pilnie potrzebna (2 osoby). — Kraków, Loretańska 6/3

POMOC domową z gotowaniem, do 3-letniego dziecka — przyjmę na stałe. Referencje konieczne. Zgłoszenia od godz. 17, Nowa Huta, Os. Kolorowe 8 m. 73.

POMOC domową przyjmę zaraz. Kraków, Urzędnicza 21 m. 1.

UCZNIA do nauki przyjmie stolarnia — Kraków, ul. Królowej Jadwigi 29.

PANIENKĘ, po kursie fryzjerskim, na dokończenie praktyki — przyjmę. Kraków, Księcia Józefa 1.

CHŁOPCA lat 16, do praktyki elektroinstalacyjnej — przyjmę. Kraków, Zacisze 6.

PRZYJMĘ dochodzącą do chorej — na 4 godziny dziennie, (gotowanie — opieka). Kraków-Czyżyny, ul. Centralna 2/60 — informacje od godz. 17 do 20.

POTRZEBNA pomoc domowa z gotowaniem — najchętniej dochodząca. Referencje pożądane. — Grodzka 43/5.

POMOC domowa dochodząca lub na stałe — potrzebna. Kraków, Grottgera 1, m. 12a.

POMOC domowa potrzebna zaraz (dwie osoby i dziecko). Nowa Huta, Os. Sportowe 24/9, tel. 409-76, między godz. 18—20.

SAMODZIELNA, dochodząca gosposia — pilnie potrzebna. Warunki dobre. Wiadomość od godz. 17 — Kraków, Al. Słowackiego 6 m. 5.

ZAOPIEKUJĘ się dzieckiem — wiek przedszkolny. Telefon 538-88.

PRZYJMĘ natychmiast samodzielną pomoc domową do dzieci (ośmioletnie i roczne). Wiadomość: Nowa Huta, Os. Zgody 7 m. 36, w godz. 8—11, 19—22.

PILNIE potrzebna osoba do dziewczynki 2-letniej (najchętniej w wieku średnim). Kraków, Francesco Nullo 28, m. 43 — (Osiedle Nowogrzegórzeckie).

EMERYTKA zajmie się chorym lub niemowlęciem. Oferty 45691 „Praca" Kraków, Wiślna 2.

POTRZEBNA pomoc domowa. Warunki do omówienia. Telefon: 262-61, w godz. 8.30—15.

POTRZEBNA od zaraz dochodząca lub stała pomoc domowa do niemowlęcia. Warunki bardzo dobre. Zgłoszenia: Kraków, ul. Chopina 24/32 m. 32, w godz. od 17 do 20

POMOC domową przyjmę zaraz. Kraków, Rękawka 7 m. 4.

POMOC domowa stała lub dochodząca — potrzebna. Nowa Huta, Os. Kolorowe 18/38.

PRZYJMĘ pracę chałupniczą. Oferty 45790 „Prasa" Kraków, Wiślna 2.

UCZNIA do praktyki w lakiernictwie samochodowym — przyjmę. Kraków, ul. Bogusławskiego 9 — warsztat lakierniczy.

PRACOWITEGO, zdolnego i uczciwego, młodego pracownika — zatrudnię przy wyrobie galanterii metalowej. Oferty 45815 „Prasa" Kraków, Wiślna 2.

Nauka

NAUKA języka łacińskiego, wszelkie tłumaczenia oraz nauka niemieckiego, gramatyka, konwersacja, tłumaczenia. Wiadomość: telefon 352-30.

KURSY spawania elektrycznego i gazowego — rozpoczyna „Oświata" — Wojewódzki Zakład Szkolenia, Kraków, ul. Mazowiecka 8, tel. 334-72.

LEKCJE pisania na maszynach — Kraków, Mikołajska 24.

KURSY KWALIFIKACYJNE
dla ślusarzy, tokarzy, frezerów, galwanizatorów organizuje ZAKŁAD DOSKONALENIA ZAWODOWEGO
Kraków, ul. Dietla 38, tel. 210-76.

KURSY KROJU I SZYCIA
w godzinach rannych, południowych i wieczorowych
rozpoczyna w lutym ZDZ
Kraków, ul. Dietla 38, tel. 210-76.

Matrymonialne

BŁYSKAWICZNIE prześlemy krajowe adresy matrymonialne. „Venus", Koszalin, Odrodzenia 6. Informacje — 10 zł znaczkami.

PANNA w wieku średnim, z wyższym wykształceniem, przystojna, zamożna — pozna Pana na stanowisku, po wyższych studiach, lat 40—50. Rozwiedzeni wykluczeni. Cel matrymonialny. — Fotooferty „Prasa" Kraków, Wiślna 2, dla nr 45726.

POZNAM Pana od lat 50 do 56. Cel matrymonialny. Oferty 45733 „Prasa" Kraków, Wiślna 2.

Kupno

DO samochodu „Fiat 600" kupię wał korbowy z panewkami oraz tłoki na pierwszy szlif. Telefon: 590-90, godz. 9—17.

„LAMBRETTA 150 Li" — nowy lub w doskonałym stanie — kupię. Oferty 45776 „Prasa" Kraków, Wiślna 2.

„FIAT 1100", nadający się do całkowitego remontu — kupię. Oferty 45723 „Prasa" Kraków, Wiślna 2.

MASZYNĘ rymarską leworamienną — kupię. — Oferty 45720 „Prasa" Kraków, Wiślna 2.

„WARSZAWA", nowy — kupię. Oferty 45668 „Prasa" Kraków, Wiślna 2.

Sprzedaż

„SYRENA 102" sprzedam lub zamienię na droższy samochód. Kraków, Bitwy pod Lenino 5/27.

„DAUPHINE" luksusowy, najnowszy — sprzedam. Oferty 45781 „Prasa" Kraków, Wiślna 2.

RADIO „Viola" (szafkowe) oraz silnik elektryczny, nowy — sprzedam. Józef Majcherczyk, Kraków-Biały Prądnik, Jasna 17.

PIANINO marki „Ernst König" na metalowych płytach, stan bardzo dobry — sprzedam. Kraków, Miodowa 51/5, codziennie od godz. 17 do 18.

FORTEPIAN do nauki — marki „Vinzens Oeser" — sprzedam tanio. Telefon: 368-92, godz. 16—17.

PILNIE, tanio sprzedam magnetofon niemiecki — „Rafena", z gwarancją. Cena 3500 zł. — Telefon 372-37.

2 POKOJE z kuchnią — półkomfort (gaz), okolica Plant Dietla — zamienię na dwa mieszkania po pokoju z kuchnią. Warunki bardzo korzystne. Oferty 45653 „Prasa" Kraków, Wiślna 2.

3 POKOJE z kuchnią — komfort, I p., w śródmieściu Tarnowa — zamienię na 2 pokoje z kuchnią, samodzielne — w Krakowie. Wiadomość — Tarnów, ul. Malczewskiego 2 m. 2.

PRZYJMĘ studentkę do wspólnego pokoju — (z utrzymaniem). Telefon: 331-93, od godz. 16 do 17.

PIELĘGNIARKA dyplomowana poszukuje mieszkania. Opieka nie wykluczona. Oferty 45771 „Prasa" Kraków, Wiślna 2.

POJEDYNKĘ 12 m², parter (gaz, woda) — zamienię na dużą pojedynkę, pokój z kuchnią lub garsonierę. Warunki korzystne. Oferty 45743 „Prasa" Kraków, Wiślna 2.

PANIENKA pracująca — poszukuje pokoju sublokatorskiego. Oferty 45784 „Prasa" Kraków, Wiślna 2.

PRZYJMĘ studenta lub ucznia na mieszkanie (ul. Pilotów). — Oferty 45732 „Prasa" Kraków, Wiślna 2.

ZAMIENIĘ pokój z kuchnią i garsonierę, samodzielne, w Nowej Hucie — na mieszkanie dwupokojowe duże lub 3-pokojowe małe, w Krakowie, względnie Nowej Hucie. Oferty 45494 „Prasa" Kraków, Wiślna 2.

ZAMIENIĘ mieszkanie w Opolu dwupokojowe — komfortowe — na mniejsze w Krakowie. Warunki do omówienia. Oferty 45647 „Prasa" Kraków, Wiślna 2.

STUDENT — syn adwokata, poszukuje pilnie pokoju w Krakowie. — Oferty 45842 „Prasa" Kraków, Wiślna 2.

TRZY pokoje kuchnia — komfort, ul. Bohaterów Stalingradu — zamienię na dwa pokoje kuchnia, komfort. Telefon: 370-26 lub oferty 45602 „Prasa" Kraków, Wiślna 2.

ZAMIENIĘ pokój z nyżą, kuchnia, duże, I p. oficyny, słoneczne (gaz, woda), koło Wawelu — na mniejsze, I p., śródmieście. Oferty 45819 „Prasa" Kraków, Wiślna 2.

GARSONIERY umeblowanej lub niekrępującego pokoju przy kulturalnej rodzinie, w Nowej Hucie, na okres jednego roku — pilnie poszukuję. — Czynsz płatny z góry. — Oferty 45811 „Prasa" Kraków, Wiślna 2.

KOMFORTOWE dwa pokoje kuchnia — zamienię na pokój kuchnię, komfortowe lub garsonierę oraz samodzielny pokój. Oferty 45697 „Prasa" Kraków, Wiślna 2.

SAMOTNA, kulturalna — poszukuje pokoju. Może być wspólny. Oferty 45680 „Prasa" Kraków, Wiślna 2.

ZAMIENIĘ pojedynkę z ogrodem na dwa lub jeden pokój z kuchnią — komfortowe. Warunki do uzgodnienia. Oferty 45682 „Prasa" Kraków, Wiślna 2.

PILNIE kupię dwa lub jeden pokój z kuchnią, w domu wolnym od kwaterunku. Warunki korzystne do omówienia. Oferty 45683 „Prasa" Kraków, Wiślna 2.

SOPOT — centrum! Zamienię pokój na podobny — Kraków. Wiadomość: Kraków, Dietla 21 m. 17, Kantorowicz.

ZAMIENIĘ 2 razy po pokoju kuchnia, wspólny przedpokój, ładne — na pokój i garsonierę. Oferty 45659 „Prasa" Kraków, Wiślna 2.

PRZYJMĘ na wspólne mieszkanie panią. Oferty 45667 „Prasa" Kraków, Wiślna 2.

DUŻY pokój, kuchnia — komfort, Zwierzyniec — zamienię na mieszkanie trzypokojowe, komfort. — Warunki korzystne. — Oferty 45719 „Prasa" Kraków, Wiślna 2.

EMERYTKA — poszukuje małego pokoiku lub jakiegokolwiek pomieszczenia. Czynsz zapłaci albo pomoże w pracy domowej. Oferty 45789 „Prasa" Kraków, Wiślna 2.

KAWALER pracujący i uczący się poszukuje pokoju w Podgórzu. Oferty 45724 „Prasa" Kraków, Wiślna 2.

DO wynajęcia pokój. — Czynsz płatny z góry. — Wzgórza Krzesławickie 36/5.

MAŁŻEŃSTWO bezdzietne poszukuje niekrępującego pokoju. Warunki do omówienia. Telef. 623-40.

MAŁŻEŃSTWO bezdzietne poszukuje pokoju nieumeblowanego w Nowej Hucie. Oferty 45793 „Prasa" Kraków, Wiślna 2.

STUDENTKA Akademii Medycznej poszukuje pokoju. Oferty 45791 „Prasa" Kraków, Wiślna 2.

PANIENKA ucząca się — poszukuje pokoju. Oferty 45804 „Prasa" Kraków, Wiślna 2.

MIESZKANIE — odstąpię studentom. Wiadomość: Kraków, ul. Moniuszki 27 — Winiarz.

POKÓJ komfortowy oraz garaż — do wynajęcia. Telefon: 595-20.

STUDENT poszukuje pokoju. Oferty 45825 „Prasa" Kraków, Wiślna 2.

Nieruchomości

DOMEK jednorodzinny — murowany, budynek gospodarczy, parcela 14 arów — w okolicy Nowego Sącza (800 m od przystanku PKP, 200 m od przystanku PKS) — sprzedam. Pośrednicy wykluczeni. Oferty 45751 „Prasa" Kraków, Wiślna 2.

SPRZEDAM parcele budowlane w ładnym miejscu, blisko przystanku kolejowego. Wiadomość: Kokotów 120, gm. Węgrzce Wielkie, pow. Kraków — Ludwik Janus.

SPRZEDAM 14 morgów ziemi z łąką, zabudowaniem, ogrodem owocowym. Cena 75.000. Stanisław Florczak, Koźle, poczta Otorowo, pow. Szamotuły.

SPRZEDAM gospodarstwo rolne — 2 ha 70 ar ziemi (zabudowania murowane). Teofil Moskała, Zebrzydowice 216 (Binkowice) p-ta Kalwaria Zebrzydowska, pow. Wadowice.

SPRZEDAM okazyjnie — mórg pola w Toniach — nadające się pod budowę. Wiadomość: Władysław Baran, Zielonki 64.

Zguby

BAUER Zbigniew, zam. Kraków, Dzierżyńskiego 149, zgubił dowód osobisty nr ZL 1663140, wydany przez MO Kraków.

CHYTRY Wiesław, Kraków, Łazowskiego 26/3 — zgubił portfel wraz z dokumentami — prawem jazdy II kat., książeczką wojskową.

MAJOR Władysława, Nowa Huta, Os. Spółdzielcze 10/29, zgubiła dowód osobisty, wydany przez KMMO Kraków.

LEŚNIAK Helena, Wysoka 74, poczta Jordanów, zgubiła dowód osobisty, wydany przez KM w Legnicy oraz przepustkę — wydaną przez Nowotarskie Zakłady Przemysłu Skórzanego.

WIELĄDEK Zbigniew — Kraków, Grzegórzecka 11 m. 2, zgubił świadectwo dojrzałości Liceum Spółdzielczego w Krakowie.

Różne

TELEWIZORY, radioaparaty, maszynki do golenia — naprawia Zakład Elektrotechniczny, Kraków, Szewska 13 — Pogotowie tel. 546-43.

KTÓRA ze starszych pań, rencistek, posiadająca mieszkanie — przyjmie pod opiekę chłopca lat 10, chodzącego do szkoły i otoczy go opieką. Warunki bardzo dobre. — Oferty 45725 „Prasa" Kraków, Wiślna 2.

GLOBULKI »ZET«
ZAPOBIEGAJĄ CIĄŻY.
Do nabycia w aptekach, drogeriach — kioskach „Ruch" i sklepach Arged.

PRZYJMĘ dziecko na osiem godzin dziennie, z pełnym utrzymaniem. — Telefon: 598-82.

PRZERABIAM z płaszczy kurtki, z ubrań kostiumy, smokingi na marynarki. Kraków, Jana 13/2.

POSZUKUJĘ garażu w okolicy Parku Krakowskiego lub ul. 18 Stycznia. Oferty 45657 „Prasa" Kraków, Wiślna 2.

PIANINO wezmę w najem. Ofery 45715 „Prasa" Kraków, Wiślna 2.

GARAŻU na taksówkę — poszukuję. Oferty 45787 „Prasa" Kraków, Wiślna 2.

„SYRENA 101" sprzedam okazyjnie. — Kraków, Grodzka 7, m. 4.

BOILER ocynkowany — 150 litrów — sprzedam. Oferty 45838 „Prasa" Kraków, Wiślna 2.

SZAFĘ półpancerną (aktówka) — sprzedam. Zakład krawiecki, Solskiego 22.

„BECHSTEIN" — pianino czarne, małe, stan bardzo dobry — sprzedam. Oferty 45788 „Prasa" Kraków, Wiślna 2.

SILNIK dynamo, starter, chłodnicę, skrzynię biegów do „Ifa 8" — sprzedam. Kraków, Senatorska 15/10.

PIESKI: ratlerki, foksterjery, szpice, boksery, setery, wyżły, wilczury tresowane — sprzedaje, tresuje Hodowla, Kraków, Wadowicka 41.

„TRABANT 500" — po 15.000 km, stan idealny — sprzedam. Wiadomość — tel. 244-98, w godz. od 18 do 21.

Lokale

LOKAL 30 m² — oddam w dzierżawę, najchętniej na ciche rzemiosło. (Dojazd 2 km od Matecznego ulicą Kobierzyńską). Oferty 45765 „Prasa" Kraków. Wiślna 2.

MAGISTER inżynier poszukuje pokoju na okres pół roku w Krakowie lub Nowej Hucie. — Oferty 45778 „Prasa" — Kraków, Wiślna 2.

STUDENTKA I roku AGH poszukuje mieszkania — (osobny pokój lub przy rodzinie). Może być z utrzymaniem. — Oferty 45783 „Prasa" Kraków, Wiślna 2.

POKÓJ do wynajęcia. — Wiadomość: Nowa Huta, Os. Na Stoku 78/63.

POSZUKUJĘ niekrępującego pokoju sublokatorskiego. Oferty 45746 „Prasa" Kraków, Wiślna 2.

POKÓJ w domu wolnym od kwaterunku — kupię. Oferty 45729 „Prasa" Kraków, Wiślna 2.

TRZYPOKOJOWE mieszkanie w Warszawie (Salomei) — zamienię na 2-pokojowe w Krakowie. Oferty 45730 „Prasa" Kraków. Wiślna 2.

Dziekanat Wydziału Budownictwa Lądowego Politechniki Krakowskiej Studium Wieczorowe
ogłasza rekrutację
na I rok wieczorowego

KURSU MAGISTERSKIEGO

dla inżynierów po studiach I stopnia,

w zakresie następujących specjalności:

1) **konstrukcje budowlane,**
2) **ekonomika i organizacja budowy,**
3) **komunikacje lądowe.**

Warunkiem przyjęcia jest złożenie egzaminu wstępnego z matematyki i przedmiotu kierunkowego.

Podanie można składać w Dziekanacie Studium Wieczorowego Wydziału Budownictwa Lądowego Politechniki Krakowskiej, do dnia 29 lutego 1964 r.

Rozpoczęcie wykładów na kursie magisterskim — 16 marca 1964 r.

BAR SAMOOBSŁUGOWY

DOMU TURYSTY PTTK
KRAKÓW
ul. WESTERPLATTE 15/16
zaprasza
Bar czynny od godz. 7—22.
(wejście przez hall główny).

INSTALACJE

✦ elektryczne ✦ teleradiomechaniczne ✦ odgromowe (piorunochrony) ✦ ochronne wraz z pomiarami — oraz

roboty elektromechaniczne

wykonuje dla sektora uspołecznionego i prywatnego — RZEMIEŚLNICZA SPÓŁDZIELNIA ZAOPATRZENIA i ZBYTU ELEKTRYKÓW
KRAKÓW, ul. ZWIERZYNIECKA 30, tel. 247-61.

TELEGRAM

Nie trać okazji – stop – czeka pół miliona – stop

»LAJKONIK«

NOTATNIK KRAKOWSKI

„Smok" psuje się od środka

Spośród wszystkich wiader i pojemników na nieczystości, „Smok" wyróżnia się korzystnie zarówno swą wartością użytkową, jak i estetycznym wyglądem. Niestety jednak po pewnym okresie używania wewnętrzny blaszany wkład rdzewieje, podczas gdy zewnętrzne, emaliowane okrycie trzyma się doskonale. Ponieważ koszt „Smoka" jest dość wysoki i warto przedłużyć życie wiaderka — można by przecież produkować zapasowe wkłady „smocze", sprzedając je np. po 20 czy 30 zł.

(mk)

„Żywe dzienniki"

Woj. Przedsiębiorstwo Imprez Estradowych podjęło ostatnio dwie masowe akcje: upowszechnienie czytelnictwa prasy na imprezach pod hasłem: „Żywe dzienniki" oraz cykl audycji szkolnych realizowanych przez zespół „Teatru Małych Form". Pierwszy „Żywy dziennik" poświęcony został „Gazecie Krakowskiej" z okazji jej XV-lecia. Imprezy tego typu planowane są również z „Dziennikiem Polskim" i „Echem Krakowa".

Audycje szkolne obejmują natomiast trzy przygotowane już programy: „Maria Dąbrowska", „Początki Państwa Polskiego w prozie i poezji XIX w." i „Pamiętnik dwudziestolatki". Z okazji 600-lecia UJ znajduje się jeszcze w przygotowaniu audycja sceniczna dla uczniów młodszych klas szkół podstawowych pt.: „Żaczki krakowskie" pióra A. Świrszczyńskiej w wykonaniu artystów scen krakowskich". (aż)

Jednym zdaniem

SKLEP z lodami (podległy Przeds. Barów Mlecznych) przy ul. Bohaterów Stalingradu, prowadzić będzie w sezonie wiosennoletnim dodatkową sprzedaż cocktaili i kremów.

NAGRODZONA na konkursie sztuk teatralnych komedia Tadeusza Kwiatkowskiego „Szczęście rodzinne" wchodzi w reżyserii autora na scenę Teatru Kameralnego w czwartek, 27. II.

Ogólnopolska studencka konferencja kół naukowych

Ogólnopolska studencka konferencja kół naukowych dobiega końca. W toku obrad wiceprzew. Rady Nacz. ZSP E. Pawlak wygłosił zasadniczy referat na temat społecznej użyteczności prac studenckiego ruchu naukowego w świetle ostatnich doświadczeń. Następnie obradowały cztery sekcje: społeczno-historyczna, techniczna, przyrodnicza i gospodarcza. Wygłoszono wiele interesujących referatów, m. in. o zastosowaniu laserów, o rakotwórczym działaniu niektórych związków organicznych, o oznaczaniu żelaza we krwi itp. Autorzy najlepszych prac otrzymają nagrody Min. Szkolnictwa Wyższego i rektorów.

Ogółem w szkołach wyższych w kraju działa 413 kół naukowych, zrzeszających ok. 15.300 studentów, co stanowi 14 proc. ogółu. (zs)

Piękny fragment ulicy Parkowej w dzielnicy Podgórze. Fot. J. Lewicki

W bibliotekach publicznych tyle tomów ile ludzi w Krakowie

W roku ubiegłym zasoby księgozbioru Miejskiej Biblioteki Publicznej powiększyły się o 44 tys. tomów. W chwili obecnej łącznie z biblioteką Krakowskiego Domu Kultury zbiory bibliotek publicznych w Krakowie wynoszą 511 tys. tomów, rozlokowanych w 44 bibliotekach filialnych i 52 punktach bibliotecznych.

Stałych czytelników jest 58.376, co stanowi 11,2 proc. ogółu ludności miasta. Przeciętna wypożyczeń wynosi 25,5 tomu na 1 czytelnika, przy czym zanotowano wzrost wypożyczeń książek niebeletrystycznych. Na podniesienie tego wskaźnika wpłynęły zarówno pewne zmiany w strukturze księgozbiorów, jak i wprowadzenie swobodnego dostępu do półek w 16 bibliotekach.

Oprócz wystaw i konkursów czytelniczych, specjalnie cenne dla czytelników było zorganizowanie Klubu Miłośników Książki. Ponieważ wszystkie nowości literatury współczesnej znikają z księgarń w błyskawicznym tempie, MBP zorganizowała w lokalu własnym klub, w którym znajduje się wypożyczalnia nowości i gdzie organizuje się omówienia tych nowości, dyskusje i spotkania z pisarzami. Członkiem Klubu może być każdy dorosły mieszkaniec Krakowa. Natomiast biblioteki dziecięce (9 bibliotek filialnych i 7 oddziałów), zorganizowały ponad 260 imprez dla ponad 7 tys. dzieci. (bz)

Kolejowa konferencja graniczna

W Krakowie obraduje kilkudniowa konferencja kolejarzy z Polski i CSRS pod przewodnictwem dyrektora DOKP Kraków — mgr inż. T. Mieszkowskiego. Ze strony czechosłowackiej uczestniczą w niej przedstawiciele dyrekcji kolejowych Pragi, Ołomuńca i Bratysławy, zaś ze strony polskiej — DOKP Katowice, Wrocław i Kraków. Celem obrad jest opracowanie rozkładu jazdy międzynarodowych pociągów pasażerskich i towarowych dla przejść granicznych między Polską a CSRS. Wnioski podjęte w czasie obrad mają wpłynąć na poprawę warunków podróżowania i odpraw celnych oraz na zwiększenie sprawności przewozu towarów w ramach krajów RWPG.

● 23 lutego nastąpi uruchomienie rozbudowanej centrali automatycznej w Rabce, co pociąga zmiany niektórych numerów: dawne numery od 13-00 do 13-99 otrzymują obecnie numery od 15-00 do 15-99, zaś dawne numery od 14-00 do 14-99 — obecnie od 16-00 do 16-99. Równocześnie nastąpi zmiana sygnałów polegająca na podwyższeniu tonów ciągłych i przerywanych.

Nie znane dotąd leki wchodzą do produkcji KZF

Krakowskie Zakłady Farmaceutyczne od trzech lat produkują antybiotyki: Detreopal, stosowany przy leczeniu duru brzusznego i bakteryjnego nieżytu przewodu pokarmowego. Obecnie w KZF trwają przygotowania do wprowadzenia na rynek w drugim półroczu br. nowej odmiany tego specyfiku, mianowicie Detreopalu połączonego z kompleksem witamin B. Dzięki tej symbiozie nowy lek będzie miał silniejsze działanie na choroby zakaźne, będzie go można również stosować przy zapaleniu płuc, oskrzeli, opłucnej oraz przy zakażeniach dróg żółciowych i nerek. Tym nowym, nie znanym dotychczas preparatem, (jego nazwę ustali dopiero Min. Zdrowia), którego pomysł zrodził się w krakowskiej wytwórni, zainteresowali się już angielscy klienci. Jutro odwiedzi KZF radca handlowy Min. Handlu Zagranicznego działający w Londynie, celem zawarcia wstępnych umów. Krak. Zakłady Farmaceutyczne przygotowują się również do produkcji nowej „wersji" Oxyterracyny, która także będzie tutaj produkowana wraz z grupą witamin B.

Na przełomie drugiego i trzeciego kwartału br. wytwórnia przy ul. Mogilskiej przystąpi do produkcji zasypek i pudrów mikronizowanych łącznie z antybiotykami: Detreomycyną i Nystatyną; to również nowość w naszym przemyśle farmaceutycznym. Stosowanie tych zasypek będzie przyśpieszać proces leczenia i gojenia się ran oraz poparzeń, szczególnie przy istniejących ogniskach zapalnych.

Z końcem drugiego kwartału lub z początkiem trzeciego przewiduje się wypuszczenie na rynek, dla celów przeciwgruźliczych, nie znanych dotychczas drażetek z Hydrazytem, witaminą B-6 oraz całym kompleksem witamin grupy B.

Antybiotyk Nystatyna jest stosowany przy leczeniu grzybicy i drożdżycy płuc oraz przewodu pokarmowego. W trzecim kwartale br. Krak. Zakł. Farmaceutyczne rozpoczną produkcję tego leku, przystosowanego również dla celów laryngologicznych.

Jak nas poinformował dyrektor KZF — mgr St. Dudziński, w zakładowym laboratorium badawczym krakowskiej wytwórni opracowuje się ponadto technologię dziesięciu innych nowych specyfików, które po przebadaniu klinicznym znajdą się w przyszłym roku w aptekach. (1)

Nowość zootechniczna

Spółdzielnia Sprzętu Zootechnicznego w Krakowie produkuje nowy stacyjny typ dojarki. Tamtejszy zespół biura konstrukcyjnego pod kierunkiem inż. Ondrusza opracował dokumentację prototypu. W nowej stacyjnej dojarce zasadniczy agregat, czyli pompa i silnik jest założony na stałe w jednym miejscu, i dopiero od niego biegną rurociągi do poszczególnych stanowisk. Projekt dojarki stacyjnej został przez krakowską spółdzielnię oddany do Biura Patentowego.

Nowa dojarka pozwala na użytkowanie jej w oborach o miękkiej posadzce, co przy dotychczasowych typach dojarek przenośnych, wstawianych do poszczególnych stanowisk było utrudnione, słoma bowiem z podściółki dostawała się do silnika i całe urządzenie szybko się psuło.

Notatnik krakowski

DZIŚ O GODZINIE:

✱ 18 — WSE, ul. Rakowicka 27/I — pogadanka dyr. H. Kalińskiego z Min. Przemysłu Ciężkiego pt.: „Prawidłowa budowa orzeczenia biegłego".

✱ 18 — sala „Korony", ul. Pstrowskiego — akademia w związku z 46 rocznicą powstania Armii Radzieckiej.

✱ 18.30 — Klub „Kosmos" przy TMA, ul. Solskiego 30/8 — odczyt mgr inż. E. Szeligiewicza: „Rodzina słoneczna".

✱ 19 — Klub MPiK, ul. Jagiellońska 1 — spotkanie z przedstawicielami krajów afrykańskich.

JUTRO O GODZINIE:

✱ 11.15 — PAN, ul. Sławkowska 17 — posiedzenie nauk. Sekcji Ceramiki — o zastosowaniu matematycznych maszyn elektronowych w produkcji cementu — mówić będzie mgr inż. J. Korngut.

✱ 13 — W 46 rocznicę powstania Armii Radzieckiej składanie kwiatów na grobach Żołnierzy Radzieckich k. Barbakanu i przy Pomniku Wdzięczności na placu Wolności.

✱ 18.30 — KDK — wieczornica z okazji święta Radzieckich Sił Zbrojnych: prelekcja W. Skrzypca i film fabularny.

A POZA TYM:

✱ **W KDK** czynna jest od 20 bm. wystawa prac plastyków amatorów woj. krakowskiego.

✱ **W KTF** (ul. Stolarska 9) otwarto wystawę fotografii kolorowej St. Stefaniszyna z Katedry Fotogrametrii. Wystawa czynna jest codziennie w godz. 11—19, w niedziele od 10—14.

✱ **Automobilklub Krakowski** organizuje 23 — 28 kwietnia br. wycieczkę do NRD. Trasa: Zgorzelec — Budziszyn — Drezno — Miśnia — Lipsk — Saska Szwajcaria. Zgłoszenia: Rynek Gł. 17, tel. 266-44 i 241-14.

Jubileusz UJ w różnych aspektach

Dziś o godz. 21.30 w piwnicy Krzysztoforów odbędzie się premiera staropolskiej komedii pt. „Sąd Parysów albo tragicocomaedia" w reżyserii W. Krygiera z muzyką M. Niwelta. „Sąd Parysów" wystawiony był po raz pierwszy w 1522 r. w Sali Senatorskiej na Wawelu przed królową Boną i dworem. Wykonawcą był zespół aktorski studentów Akademii Krakowskiej, a reżyserem prof. Stanisław z Łowicza. Dziś organizatorem imprezy jest Miejskie Przedsiębiorstwo Imprez Artystycznych, które sięgnęło do lamusa, wydobywając ową sztukę z okazji Jubileuszu Uniwersytetu Jagiellońskiego

✱

Jak wszem wobec wiadomo, maj będzie okresem centralnych uroczystości jubileuszowych UJ. O ich programie pisaliśmy niejednokrotnie. Dziś komunikujemy nowość: pragnąc zainteresować szeroką brać studencką oraz obywateli Krakowa programem tegorocznych Iuvenaliów, Rada Okr. Zrzeszenia Studentów Polskich ogłasza konkurs otwarty na pomysł charakterystycznej imprezy, która wzbogaciłaby program żakowskiego karnawału. Hasło: „Wszyscy tworzymy program Iuvenaliów 1964". Każdy student i krakowianin przesyła opis swego projektu na adres Rady Okr. ZSP Kraków — Rynek Gł. 8, Komisja Kultury. Odpowiedzi do 10. III br. Nagrody — honorowy wstęp do wszystkich klubów, teatrów studenckich, kina „Rotunda" itp. w br.

✱

Duży jasny pokój na II piętrze Biblioteki Jagiellońskiej przekształcił się na okres trzech dni — w salę wystawową. Zgromadzono tu plon ogólnopolskiego konkursu pod hasłem: „Pamiątki 600-lecia UJ", ogłoszonego w listopadzie ub. roku przez warszawski Wydział Wzornictwa Związku Spółdzielni Przem. Ludowego i Artystycznego CPLiA.

A ponieważ konkurs wzbudził duże zainteresowanie plastyków i rzemieślniczych wytwórni wyrobów skórzanych oraz chałupników współpracujących z Cepelią, przeto treść wystawy jest bogata i interesująca. Zaprezentowano na niej 274 eksponaty, wśród nich m. in. kasety rzeźbione w drzewie, patery, naszyjniki, pierścienie, chustki na głowę, plakietki, popielniczki i talerze ceramiczne... a wszystko z motywami nawiązującymi do historii krakowskiej Wszechnicy lub jej Jubileuszu. Najwięcej prac na konkurs napłynęło z Krakowa i Poznania.

G—45

Rozmowy przy pół-czarnej

Co z Adamem?

Spotkałam ADAMA HARASIEWICZA w drodze z Wiednia przez Warszawę do Innsbrucku. W swoim mieszkaniu na Mokotowie zabawił tylko parę dni.

— Największe sukcesy słabną w porównaniu z tęsknotą za krajem. A ja wciąż tęsknię. Myśli Pani, że to wpływa na moją grę? Może jest w tym trochę racji. I może dlatego kocham tak Chopina, nigdy mi się nie znudzi; gram już prawie wszystkie jego utwory.

Adam Harasiewicz dysponuje dużym repertuarem: Chopin, Mozart, Ravel, Prokofjew, Rachmaninow, Brahms czy Szymanowski. Od szczęśliwego momentu wygrania Konkursu Chopinowskiego zrobił niesłychaną karierę i duże postępy. Przyjmowany entuzjastycznie we wszystkich krajach Europy, koncertował także na innych kontynentach. Japonia, Indie, Belgia, Skandynawia — oto ostatnie podróże tego popularnego pianisty. Koncerty Harasiewicza w Lugano cieszyły się nieprawdopodobnym powodzeniem, ściągając tłumy miłośników muzyki chopinowskiej. W zuryskiej „Tohnhalle" wystąpił nasz młody wirtuoz, jako pierwszy przedstawiciel obozu państw socjalistycznych. Grał także na słynnej kopenhaskiej scenie — „Trifalke", która gościła dotąd takie kasowe sławy jak Maria Callas, czy Marlena Dietrich. Po koncercie duńska prasa pisała: „...fantastyczna barwa i świeżość, ogromna technika, czysty ton, ... młody Polak wprowadził salę w stan ekstazy... Rubinstein był wspaniałą przeszłością — Harasiewicz jest promienistą współczesnością..."

— Co może Pan powiedzieć o publiczności poznanych krajów?

— Jest tak różna: od powściągliwej, nieskazitelnie dystyngowanej, po żywiołową, ba, histeryczną! Zdarzały się wypadki reakcji podobnej, jak na koncertach Paula Anki.

— Co robi wtedy koncertujący?

— Ucieka, jeżeli mu się tylko uda!

— Czy żadna z tych żywiołowych dziewcząt nie porwała Panu serca?

— Jestem zakochany, a więc uodporniony, już od trzech lat.

— W Polsce?

— W śpiewaczce rumuńskiej, piękniejszej od Sofii Loren. Poza tym ma mnóstwo zalet i mówi po polsku.

— Czy ma Pan czas wobec tego, na przygotowywanie repertuaru?

— Niewiele, ale mam ambicję. Teraz przygotowuję koncert Czajkowskiego B-moll i utwory Cezara Francka.

— Kiedy usłyszymy Pana w Polsce?

— Obecnie nagrywam w Polskim Radio. Następnie wyjeżdżam do Niemiec. A więc między zagranicznymi wyjazdami, muszę znaleźć czas na małe tournee po kraju. Chętnie zagrałbym w Krakowie: muzykalna publiczność, wspaniała orkiestra, doskonały fortepian i wspomnienia — to przyciąga.

— Dziękuję za rozmowę i czekamy.

ALINA BUDZIŃSKA

Radio

NA FALI 249 M CZYLI 1205 Kc

NA PIĄTEK

Godz. 17.00 Piękne głosy, 17.25 Aud. dla dzieci, 17.45 Dziennik kr., 17.55 Zespoły rozrywkowe, 18.20 „Krakowska komedia na krak. scenie" fel. H. Voglera, 18.30 W rytmie sport., 18.45 „Sezamie otwórz się", 19.05 Muzyka i aktualności, 19.30 Koncert muzyki polskiej, 21.10 Profile miast, 20.30 d. c. koncertu, 21.08 Z kraju i ze świata 21.35 Wiadomości sport., 21.38 Ork. Taneczne, 22.05 „Klaryssa" słuch. wg pow. Wirginii Woolf, 22.52 Muzyka tan.

NA SOBOTĘ

Dzienniki radiowe: 5.30, 6.30, 7.30, 8.30, 12.05, 16.00, 16.50, 17.45, 19.00, 21.00, 23.50.

Godz. 6.10 Wiejski Tygodnik, 7.50 Piosenka dnia, 8.15 Kurs rosyjskiego, 8.35 Reporter ekonom. donosi, 9.00 Koncert dnia, 9.50 Publicystyka międzynar., 10.00 Muzyka, 10.40 „Wacław Kubacki — historyk literatury i krakowianin z wyboru" — fel., 11.00 Koncert chopinowski, 11.30 Verdi: z opery „Otello", 11.40: Ekonom. problem tygodnia, 12.15 „Śladami wiejskiego folklorysty", 12.35 „Urząd a człowiek", 13.00 Przerwa dla Krakowa, 14.00 Koncert życzeń (Rz), 14.30 „Z notatnika reportera", 14.45 „Błękitna sztafeta", 15.00 Cole Porter: z operetki „Pocałuj mnie Kasiu", 15.10 Utwory organowe, 15.30 Dla dzieci słuch., 17.05 Koncert rozrywkowy, 17.15 Aud. regionalna, 17.45 Dziennik kr., 17.55 Rewolucyjne tradycje Krakowa, 18.15 Polskie zespoły rozrywkowe, 18.50 Fel. M. Jorsta, 19.05 Muzyka i aktualności, 19.30 „Matysiakowie", 20.00 Koncert operowy: B. Sokorska — sopran, J. S. Adamczewski — baryton, 20.30 Opow. St. Kaśprzysiaka, 21.27 Kronika sport., 22.00 „Trzy po trzy 63", 23.00 Muzyka tan., 2.00 Koniec audycji.

Telewizja

PIĄTEK

Godz. 16.50 „Aktualności", 17 Dziennik, 17.05 Filmy dziecięce „Sprytny koziołek" (radz.) i „Żegnaj eskadro" (pol.), 17.30 „Problemy polskiego handlu zagr.," — progr. publ., 18.05 „Wielokropek", 18.20 Wszechnica TV: „Manieryzm i kontrreformacja" (z cyklu: „Ogniwa dziejów kultury"), 18.50 „Złodziej z Bagdadu" — film z serii „Gwiazdy filmu niemego", 19.20 „Pół miliona szczęśliwców" — progr. publ. 19.50 Dobranoc, 20 Dziennik, 20.35 Łódzki Teatr TV: „Pan Puntilla i jego sługa Matti" B. Brechta, 22 Dziennik.

SOBOTA

Godz. 9.10 „Niech żyje wolność" — film fr., 10.35 Dla nauczycieli „Uczeń trudny", 10.50—11.55 Przerwa, 11.55 Dla kl. V — Geografia: „Tajemnice ziemi", 12.25—14.35 Przerwa, 14.35 „Kleksik", 14.55 „Aktualności", 15.15 „Smolny — sztab rewolucji" — progr. z Leningradu, 15.45 Film z serii „Disneyland", 16.35 Dla dzieci: „Najprzyjemniej jest tańczyć na lodzie", 17.05 Dziennik, 17.10 Program tygodnia, 17.30 „Piotr i Maria" — widowisko dla młodz., 18.15 Międzynarod. mityng lekkoatlet., 19.15 „Ciekawostki matematyczne", 19.35 „Wieczorne rozmowy", 19.50 Dobranoc, 20 Dziennik, 20.30 „Panorama literacka", 21 „Przy sobocie po robocie" — progr. rozrywk., 22.30 Dziennik, 22.40 „Niech żyje wolność" (film fr.).

UWAGA

Za zmiany w ostatniej chwili wprowadzone w repertuarze teatrów, kin i telewizji, redakcja nie bierze odpowiedzialności.

Przygotowania piłkarzy Wawelu do rozgrywek wiosennych

PIŁKARZE Wawelu zakończyli pierwszą rundę rozgrywek mistrzowskich na mało zaszczytnej, ostatniej pozycji. Trzeba przyznać, że optycznie spisywali się nie gorzej niż pozostałe krakowskie zespoły, lecz popełniali błędy taktyczne, które mściły się zazwyczaj w ostatnich minutach spotkań.

— Czy odpowiada wam rola „czerwonej latarni" tabeli II-ligowej? — pytamy członka zarządu klubu i sekcji piłki nożnej kpt. **BOGDANA DWERNICKIEGO.**

W sporcie muszą być zwycięzcy i pokonani. I chociaż, faktycznie piłkarze nasi przygotowani są na spadek z II ligi, to jednak nie mają zamiaru ograniczyć się do roli dostarczycieli punktów. Kierownictwo sekcji z ppłk **Walentym Dacewiczem i kpt. Januszem Beze** na czele zmobilizowało zarówno drużynę do gry, a aktyw do pracy. Jeśli spadniemy do ligi okręgowej, to jesienią zaczniemy kontrofensywę. Ale na razie przygotowujemy się do II rundy...

— Gdzie wyjeżdżacie na obóz kondycyjny?

— Ze względu na oszczędności zdecydowaliśmy trenować w Krakowie. Zaprawę kondycyjną rozpoczęliśmy już od 4 stycznia. Obecnie trener kpt. **Aleksander Hradecki** ma do swej dyspozycji blisko 30 zawodników, z których w najbliższym czasie wyselekcjonuje kadrę ligową.

— A pana zdaniem, jaki będzie „trzon" drużyny:

— Jedenastka wyłoniona chyba zostanie z następujących zawodników: bramkarze — **Janusz, Święch, Surówka,** obr. — **Burner, Gryboś, B. Wójcik, Bajger, Słysz,** pomoc — **Sudęr, Grądziel, Malarz, Greśkow,** napastnicy — **Sputo** (z SKL Kielce), **Sarnat Borowski, Czernecki, Kalicki, Kotwa Piotrowski.**

Sądząc po nazwiskach, zespół będzie dość silny, oby tylko z większym szczęściem przystąpił do rozgrywek mistrzowskich, to ma szanse na pozostanie w II lidze. Tego zresztą życzą Wawelowi krakowscy sympatycy piłkarstwa.

Rozm.: (J. F.)

Z notatnika sportowca

WALNE zebranie sprawozdawcze sekcji piłki nożnej KS Hutnik — Nowa Huta odbędzie się dzisiaj, (tj. 21 bm.) w lokalu klubowym Osiedle Stalowe 16.

*

NAJBLIŻSZA sesja Dzielnicowej Rady Narodowej Podgórze poświęcona będzie m. in. analizie klubów i zrzeszeń sportowych na odcinku umasowienia kultury fizycznej i wychowania młodzieży na terenie dzielnicy Podgórze ze szczególnym uwzględnieniem Klubu Sportowego Korona. Sesja odbędzie się 27 bm. o godz. 10 w sali Kombinatu Sportowego „Korona", ul. Pstrowskiego 9.

To Was zaciekawi

W bramce czuje się młodszy

MIŁA uroczystość odbyła się w bogatym w tradycje piłkarskie belgijskim klubie sportowym AS Ostende. Broniący przed 55 laty w tej drużynie bramkarz Georges Vandenberghe obchodził 75-lecie urodzin. W dniu swego święta przyszedł znów na stadion Ostendy i powiedział, że najmilszym prezentem urodzinowym dla niego będzie możność wystąpienia w bramce. Vandenberghe chciał po prostu obronić kilka rzutów karnych.

Stanął w bramce i z 20 egzekwowanych „jedenastek" obronił 8. „Jeśli nawet strzały nie były zbyt silne, to jednak możliwość znalezienia się znów w bramce wpływa dodatnio na moje samopoczucie" — oświadczył jubilat.

Korona — Podgórze 91:60

W SPOTKANIU koszykówki mężczyzn o mistrzostwo ligi wojewódzkiej Korona pokonała Podgórze 91:60 (48:26). Najwięcej punktów zdobyli: dla Korony Odziewa 32, Łęcki 22, Paskal 14, dla Podgórza — W. Wyżga 16, L. Wyżga 16, Chomik 15. Sędziowali pp. Guga i Staszek.

DZIĘKUJEMY...

...piłkarzom Wisły za pozdrowienia nadesłane z obozu kondycyjnego w Kobyle Gródku.

ABSENCJA NA TRENINGU

WE WCZORAJSZYM wywiadzie z saneczkarzami Jerzym Wojnarem i Lucjanem Kudzią wkradł się błąd. Trener spóźnił się bowiem na treningowy ślizg, a nie na konkursowy, a ponadto podgrzewał płozy u sanek nie tylko swej żonie, ale także kilku innym zawodnikom. Za nieumyślną zmianę faktów — przepraszamy.

Najpopularniejszy w Austrii

CZYTELNICY gazety „Welt am Montag SPORT" wzięli udział w plebiscycie na najpopularniejszego piłkarza Austrii. Został nim znany zawodnik tego kraju — G. Hanappi.

Pele w Europie?

WIELOKROTNIE już mówiło się na temat ewentualnego przyjazdu Pelego do Europy i jego gry z jednym z włoskich klubów! Za każdym razem pogłoski okazywały się bezpodstawne i Pele pozostał wierny swej drużynie. Ostatnio agencje zachodnie podały, jednak, że prezes brazylijskiego klubu sportowego Santos jest jednak gotów udzielić zwolnienia temu najlepszemu piłkarzowi świata za „drobną" sumkę 1.500 tys. dolarów.

Kończą z papierosami

PODOBNO angielscy piłkarze w wyniku licznych artykułów prasowych, wykazujących szkodliwe skutki palenia papierosów, zamierzają definitywnie zerwać z tym szkodliwym nałogiem. Niektórzy wybrali mniejsze zło i tak np. Greaves zamiast papierosów będzie ćmił fajkę a jego przyjaciel również znany piłkarz McKay — cygara. (s)

ECHO SPORTOWE

Sobotnie imprezy sportowe

SIATKÓWKA

Godz. 18.30 Hala Wisły:
Wisła — Start Gdynia
(O mistrzostwo I ligi kobiet)

KOSZYKÓWKA

Godz. 16.30 Hala Wisły:
Wisła I b — Wawel
(O mistrzostwo klasy okręgowej)

Na 100 badanych 8... normalnych

W CHILE trwa obecnie wielka kampania przeciwko boksowi zawodowemu. Akcja rozpoczęła się od chwili opublikowania przez grupę lekarzy sportowych wyników badań zawodowych pięściarzy. Jak się bowiem okazało na 100 przebadanych zawodników tylko u 8 bokserów nie stwierdzono żadnych zaburzeń psychicznych wywołanych startami.

Krótko — aktualnie

WISŁA. W pierwszym dniu narciarskich mistrzostw Polski w konkurencjach klasycznych rozegrano bieg kobiet na 10 km i bieg mężczyzn na 30 km. W konkurencji kobiet zwyciężyła Biegun (Start Zakopane) 38.55,8 min. przed Budną (WKS Zakopane) 40.30,0 min. i Stopką (AZS Zakopane) 41.59,4 min. a w konkurencji mężczyzn Jankowski (Start Zakopane) 1:39.39,2 godz. przed Budnym (WKS Zakopane) 1:39.58,8 godz. i Markiem (Włókniarz Bielsko) 1:40.42,9 godz. Warto dodać, że olimpijczycy — Rysula i Gut-Misiaga nie ukończyli konkurencji.

LIMA. Komitet organizacyjny mistrzostw świata w koszykówce kobiet otrzymał już zgłoszenia z 13 państw (w tym 4 z Europy — ZSRR, CSRS, Bułgarii i Francji).

ROTTERDAM. Piłkarze Feyenoord pokonali praską Duklę 3:1.

KATOWICE. W meczu o wejście do I ligi hokejowej Górnik Murcki pokonał Fortunę Wyry 4:3 (2:0, 1:1, 1:2).

Sekcja pływacka TS Wisła organizuje w marcu kursy nauki pływania dla dzieci. Zajęcia przeprowadzane będą w godzinach przed i popołudniowych. Zgłoszenia przyjmują codziennie pracownicy sekcji w Domu Sportu przy ul. Reymonta (pokój sekcji pływackiej).

KKW-29 dobrze propaguje wioślarstwo

KOLEJOWY KLUB WODNY — 29 jest jedynym klubem w Polsce prowadzącym działalność we wszystkich dyscyplinach kajakarstwa: kajakarstwie górskim, klasycznym, kanadyjkach i turystyce kajakowej.

W tej ostatniej dyscyplinie KKW zajęło w klasyfikacji ogólnopolskiej w 1963 roku pierwsze miejsce na sto kilkanaście klubów zrzeszonych w PZK. Jeżeli już mowa o turystyce, to warto dodać, że w ubiegłorocznym Międzynarodowym Spływie Kajakowym na Dunajcu zawodnicy KKW-29 po raz drugi z rzędu zdobyli nagrodę przewodniczącego GKKFiT za najlepsze miejsce osady klubu sportowego.

Również w kajakarstwie wyczynowym KKW należy do najlepszych klubów w Polsce zajmując w klasyfikacji ogólnopolskiej w biegach slalomowych 3 miejsce, a w biegach klasycznych 11 miejsce.

Chcąc jak najlepiej przygotować się do sezonu zawodnicy KKW uprawiają sporty uzupełniające: — jeżdżą na nartach, ćwiczą gimnastykę na sali oraz przygotowują się na basenie treningowym. Część z nich m. in.: M. Chadziński, K. Stępień, F. Dworzak, L. Fijołek przez całą zimę, bez względu na warunki atmosferyczne, nie przestała trenować na Wiśle.

Zarząd klubu pragnąc jak najbardziej spopularyzować kajakarstwo w naszym mieście zaprasza na swoją przystań dziewczęta i chłopców ze szkół krakowskich oraz wszystkich pragnących uprawiać tę piękną dyscyplinę sportową. Zapisy nowych członków przyjmowane są codziennie w godzinach 11 — 17 na przystani KKW-29 przy ul. Księcia Józefa 24a — (tel. 265-64). (kas)

3 mecze bokserskie w Krakowie

W NAJBLIŻSZĄ niedzielę (tj. 23 bm.) w hali Wisły rozegrane zostanie spotkanie pięściarskie o mistrzostwo II ligi pomiędzy zespołem gospodarzy a ŁTS Łabędy. Mecz ten zapowiada się niezwykle ciekawie ponieważ w obydwu drużynach zobaczymy czołowych bokserów. M. in. wystąpią: Gutman, Kosowicz, Hortyniuk z ŁTS oraz Kowalski i Chodorowski z Wisły. Początek o godz. 11.30.

*

Również w Krakowie odbędzie się w niedzielę mecz o wejście do II ligi pomiędzy Cracovią a Nogatem Malbork. Początek w sali Cracovii przy ul. Manifestu Lipcowego o godz. 12. Przed tym meczem o godz. 10 walczyć będą juniorzy Krakowa i Rzeszowa o Puchar GKKFiT.

Kanada przed CSRS w mistrzostwach świata

TURNIEJ olimpijski hokeistów traktowany był równocześnie jako mistrzostwa świata. Ponieważ pod uwagę brano bezpośrednie spotkania wielkiej czwórki, kolejność mistrzostw świata jest inna aniżeli turnieju olimpijskiego. Na pierwszych dwóch miejscach nie zaszły żadne zmiany (ZSRR i Szwecja), ale na trzecim miejscu uplasowała się Kanada, natomiast zdobywcy brązowego medalu olimpijskiego — Czechosłowacy zajęli dopiero 4 miejsce.

Najlepszym bramkarzem roku uznano słynnego Kanadyjczyka Seth Martina, który na 150 strzałów przepuścił do siatki tylko 5 uzyskując nieprawdopodobny wprost procent obronionych strzałów — 96.7. Za najlepszego obrońcę roku uznano Czechosłowaka — Tikala a miano najlepszego napastnika uzyskał świetny zawodnik radziecki — Jakuszew.

Co - Gdzie - Kiedy

Piątek	Sobota
21	22
lutego	
Feliksa	Marty

Teatry

NA PIĄTEK

SŁOWACKIEGO godz. 19.15 „Las", **MODRZEJEWSKIEJ** 19.15 „Cud w Alabamie", **KAMERALNY** 18 „Fizycy" — (zamkn.), **ROZMAITOŚCI** 19.15 „80 dni dookoła świata" (prapremiera), **LUDOWY** 17 „Inkarno", **MUZYCZNY** 19.15 „Panna Wodna", **TEATR 38** 20.15 „Stara baśń", **KRZYSZTOFORY** 21.30 „Sąd Parysów", **FILHARMONIA** 19.30 Koncert symfoniczny. Pozostałe teatry nieczynne.

NA SOBOTĘ

SŁOWACKIEGO godz. 18 „Odprawa posłów greckich", „Fenomena" (zamkn.), **KLUB ZZK** 19.15 „Pokusa" (premiera), **MODRZEJEWSKIEJ** 19.15 „Złoty pysk", **KAMERALNY** 19.15 „Afera" (zamkn.), **ROZMAITOŚCI** 19.15 „80 dni dookoła świata", **LUDOWY** 17 „Inkarno" (zamkn.), **RAPSODYCZNY** 19.15 „Szopka krakowska", **MUZYCZNY** 19.15 „Panna Wodna", **GROTESKA** 19.15 „Tarantoga", **KOLEJARZA** 19.15 „Wicek i Wacek" **JAMA MICHALIKA** 22.30 „A to ci wesele", **FILHARMONIA** 19.30 Koncert symfoniczny.

Kina

NA PIĄTEK

WARSZAWA godz. 15.45, 18, 20.15 „Gwiazda szeryfa" (USA, l. 12), **WOLNOŚĆ** 15.45, 18, 20.15 „Julio jesteś czarująca" (fr. austr., l. 16), **UCIECHA** 15.45, 18, 20.15 „Cichy wspólnik" (ang., l. 16), **WANDA** 10.30, 12.45, 15.45, 18, 20.15 „Dwa żebra Adama" (pol., l. 16), **SZTUKA** (Studyjne) 10.15, 12.30, 15.45, 18, 20.15 „Białe noce" (fr.-wł., l. 16). **APOLLO** 10, 12.30 „Chcemy się bawić" (ang., l. 12); 15.45, 18, 20.15 „Wiano" (pol., l. 16). **MŁ. GWARDIA** (Lubicz 15) — 15, 18 „Dwa oblicza zemsty" (USA, l. 16). — **WRZOS** (Zamojskiego 50) 15.45, 18, 20.15 „Zawrót głowy" (USA, l. 16). **ZUCH** (Krowoderska 8) 15, 17, 19 „Porucznik Marynin" (radz., l. 12). **ISKIERKA** (Żywiecka 44) 17, 19 „Safira" (ang., l. 16), **KRAKUS** (Krasińskiego 18) 15.45, 18, 20.15 „Byłem Montgomerym" (ang., l. 12), **MELODIA** (Zwierzyniecka 1) 15.45, 18, 20.15 „Nieznajomi z pociągu" (USA, l. 16), **MASKOTKA** (Dzierżyńskiego — 55) 15.30, 17.45, 20 „Jak być kochaną" (polski, l. 18) — **MINIATURKA** (Franciszkańska 1) 11, 12, 13, 16 „Hindukusz" 15 Program dla dzieci; 17, 19 „15.10 do Yumy" (USA, l. 16). **WISŁA** (Gazowa 21) 16, 18, 20 „Moderato cantabile" (fr.-wł., lat 16). **CHEMIK** (Borek Fałęcki) 19 „Ludobójcy" (szw., lat 16). **DOM ŻOŁNIERZA** (Lubicz 48) 15.45 „Wąż morski z Loch-Ness" (angielski, l. 16), **KULTURA** (Rynek Główny 27) 18, 20.15 „Tata, mama, córka i zięć" (radz., l. 14). **MIKRO** (Dzierżyńskiego 5), 15.30, 17.45, 20 „Przygody Hucka" (USA, l. 12). **ROTUNDA** (3 Maja 5) 16, 18, 20 „Zamieć" (CSRS, l. 14). **TĘCZA** (Dębniki, Praska 52) 17.30, 19.30 „Dziewczyna z dobrego domu" (pol., l. 16), **ZZK PROKOCIM** (Bieżanowska 71) 19 „Strachy zamku Spessart" (NRF, l. 16), **ZWIĄZKOWIEC** (Grzegórzecka) 17, 19 „Yokmok" (pol., l. 16), **KOLEJARZ, ZDROWIE** — nieczynne.

KINA W NOWEJ HUCIE

ŚWIT 14.30, 19 „Przeminęło z wiatrem" (USA, l. 14). **M. SALA** 15, 17, 19.15 „Elektra" (gr., l. 16). **ŚWIATOWID** 15.45, 18, 20.15 „Julio jesteś czarująca" (fr.-austr., lat 16). **MAŁA SALA** 14.45, 17, 19.15 „Mam tu swój dom" (pol., l. 18), **KOLOROWE** (Czyżyny) 18 „Rocco i jego bracia" (włoski, l. 18), **SFINKS** (Majakowskiego 2) 16, 18, 20 „Godzina pąsowej róży" (pol., l. 14). **BALLADYNA, ORION** — nieczynne.

NA SOBOTĘ

WARSZAWA 15.45, 18, 20.15 „Gwiazda szeryfa", 22.30 „Tajemnice Paryża" (fr.-wł.), **WOLNOŚĆ** 15.45, 18, 20.15 „Liczę na wasze grzechy" (pol., l. 16), 22.30 „Dwa złote kolty" (USA), **SZTUKA** 10.30, 15.30, 19 „Wojna i pokój" (USA, l. 12), **KOLEJARZ** (st. Płaszów) 18 „Zmartwychwstanie" cz. I (radz., l. 18), **ROTUNDA** 15, 17, 19 „Zamieć" (CSRS, l. 14), **UCIECHA** 15.45, 18, 20.15 „Cichy wspólnik", 22.30 „Przemytnik z Piemontu" (fr.-wł.), **WANDA, APOLLO, MŁ. GWARDIA, WRZOS, KRAKUS, ZUCH, ISKIERKA, MELODIA, MASKOTKA, MINIATURKA, WISŁA, DOM ŻOŁNIERZA, KULTURA, MIKRO, TĘCZA, ZZK PROKOCIM, ZWIĄZKOWIEC** — jak w piątek, **CHEMIK, ZDROWIE** — nieczynne.

KINA W NOWEJ HUCIE

ŚWIT m. sala 15, 17, 19.15 „Białe noce" (wł., l. 18), **BALLADYNA** (Grębałów) 17, 19 „Sprawa Niny B." (fr., l. 18), **ORION** (Podłęże) 18 „Piekło w mieście" (wł., l. 16), **ŚWIT d. sala, ŚWIATOWID d. i m. sala, SFINKS** — jak w piątek; **KOLOROWE** — nieczynne.

Wystawy — Muzea

WAWEL: KOMNATY: (godz.: piątek 12—18, sobota 9—15); **MUZEUM LENINA,** Topolowa 5 (10—18); **ETNOGRAFICZNE,** pl. Wolnica (piątek 9—15, sobota 9—14); **HISTORYCZNE,** Jana 12: Zbiory z dziejów Krakowa (piątek niecz., sobota 9—15); **STARA BOŻNICA,** ul. Szeroka 24 (piątek niecz., sobota 9—14.45); **SUKIENNICE,** Malarstwo polskie w. XVIII i XIX (10—14.45); **SZOŁAYSKICH,** pl. Szczepański 9: Polska sztuka cechowa (10—15); **CZARTORYSKICH,** Jana 19: Malarstwo obce, rzemiosło artyst., zbrojownia (10—15); **DOM MATEJKI,** ul. Floriańska 41: Portrety rodzinne Matejki (piątek 13—18, sobota 10—14.45); **PRZYRODNICZE,** ul. Sławkowska 17 (10—13); **RYNEK GŁ.** 25: Postępowe tradycje młodzieży akadem. (10—18); **BIBL. PUBL.,** Bracka 17: 50 lat pisarstwa J. Wiktora (13—18); **PAŁAC SZTUKI,** pl. Szczepański 4: Grafika T. Jackowskiego i A. Pietscha, scenografia M. Stańczaka, obrazy i rysunki artystów franc. (10—17); **DOM PLASTYKÓW,** ul. Łobzowska 3: Malarstwo J. Szuszkiewicza (10—18); **KTF,** ul. Stolarska 9: wystawy fotograf. (11—19).

Dyżury

PIĄTEK

CHIRURG.: Kopernika 40, **INTERN., OKULIST.:** Kopernika 17, **LARYNGOLOG.:** Kopernika 23a, **NEUROLOG.:** Botaniczna 3, **GRUŹLICZY** dla mężczyzn: Zakrzówek, dla kobiet: Skawińska 8.

POGOT. MO tel. 0-7, **STRAŻ POŻ.** tel. 0-8, **POGOT. RATUNK.** tel. 0-9, dla **PODGÓRZA** tel. 625-50. **N. HUTA: POGOT. RATUNK.:** tel. 422-22 i 417-70, **POGOT. MO** tel. 411-11, **STRAŻ POŻ.** tel. 433-33, **PUNKTY INFORM. O USŁUGACH** tel. 0-11, **N. HUTA:** tel. 419-16

SOBOTA

CHIRURG.: Trynitarska 11, **INTERN.:** N. Huta, **LARYNGOLOG.:** Kopernika 23a, **OKULIST.** Kopernika 40, **NEUROLOG.:** Botaniczna 3. Pozostałe dyżury jak w piątek.

Apteki

PIĄTEK I SOBOTA

Rynek Gł. 42, Metalowców 1, Retoryka 1, Pl. Wolności 7, Rynek Podgórski 9, Nowogrzegórzecka bl. 2, N. HUTA Kocmyrzowska 18.

RÓŻNE

OGRÓD ZOOLOGICZNY — otwarty od g. 9 do zmroku.

67)

EDGAR WALLACE

DZIWACZNA HRABINA

TŁUM. IZABELLA DĄMBSKA

— Michale Dorn — powiedział, zwracając się do nieruchomej postaci — z panem sprawa była łatwa. Tym łatwiejsza, że nie zajmuje pan żadnego oficjalnego stanowiska i ma bardzo niewielu przyjaciół, którzy by się o pana troszczyli, względnie zawiadomili policję o pańskim zniknięciu. A nawet jeżeli ją zawiadomią, to gdzie pana mają szukać? Niech no mi pan odpowie na to, Michale Dorn!

Zamknął starannie drzwi i wyszedł furtką przed front domu, gdzie przeprowadził rekonesans. Istniała szansa, że detektyw zostawił w pobliżu domu samochód, a czekająca maszyna może zwrócić uwagę miejscowej policji. Istniała nawet możliwość, że Michał Dorn nie przyjechał tu sam. Aliści, mimo że doktor uszedł co najmniej milę w każdym kierunku — nie znalazł śladu samochodu, ani ludzi. Zmęczony, ale triumfujący, wrócił do domu. Nigdy już cień Michała Dorna nie zakłóci jego przyjemnych marzeń o przyszłości...

Rozdział XXVIII

„Droga miss Smith, starałem się nawiązać kontakt z niejakim panem Johnem Wills, który jest moim asystentem i być może, że mi się to udało. Na wypadek jednak, gdyby mój list jakimś fatalnym zbiegiem okoliczności nie został mu doręczony, uważałbym za wielką przysługę z pani strony, gdyby pani zechciała się z nim porozumieć i wręczyć mu załączoną kopertę, w której znajduje się kopia wysłanych do niego instrukcji. Mam wrażenie, iż udało mi się odnaleźć ślad panny Lois Reddle i spodziewam się już jutro udzielić pani pomyślnych o niej wiadomości. Mam jednak do czynienia z człowiekiem, którego genialny umysł napawa mnie głębokim szacunkiem. Panna Reddle znajduje się na farmie Gallows Farm, w sąsiedztwie Whitcomb Somerst i jeżeli nie otrzyma pani ode mnie w ciągu dnia dzisiejszego depeszy będzie to znaczyło, że i ja się tam znalazłem — wbrew własnej woli. Rozważyłem wszelkie ewentualności, przewidziałem jak mi się zdaje wszystkie możliwości — jest jednak jeszcze ogromna szansa, że w gruncie rzeczy nie jestem taki mądry, jak się sobie sam wydaję...! Prośba moja idzie zatem w tym kierunku, żeby pani przez cały dzisiejszy dzień nie opuszczała Charlotte Street. Ośmielam się zaproponować, żeby pani poprosiła swego szefa, pana Shaddless o zwolnienie z pracy na dzisiejszy dzień i — jeżeli to się okaże konieczne — może mu pani pokazać ten list. Prawdopodobnie przypomni sobie moje nazwisko — poznałem go przed wieloma laty.

Z prawdziwym poważaniem

Michał Dorn"

Słowa „jeżeli się to okaże konieczne, może mu pani pokazać ten list" były mocno i dwa razy podkreślone.

List nadany w jakimś miasteczku w Sommersetshire został doręczony przez specjalnego posłańca, a na kopercie nalepiony był czerwony paseczek z napisem „express". Lizzy Smith przeczytała go trzy razy: raz żeby odcyfrować niewyraźny charakter pisma, drugi raz żeby zrozumieć treść, a trzeci — dla czystej przyjemności, ponieważ za każdym nowym czytaniem czuła się ważniejszą osobą; wydało jej się jednak wprost humorystyczne, że Michał Dorn w swojej manii wielkości wyobraża sobie, że jej długonosy szef udzieli jej urlopu okolicznościowego na podstawie jakiegoś dawnego spotkania z Michałem Dornem, o którego istnieniu na pewno do tej pory zapomniał.

List Michała był tak sensacyjny i miał tak doniosłe znaczenie, iż Lizzy nie była w stanie wszystkiego w sobie zataić. Zbiegła więc z listem w ręce do starego pana Mackenzie, który był właśnie zajęty naciąganiem nowej struny na skrzypce.

— Nadwerężył ją pan z pewnością wczoraj wieczorem — zauważyła Lizzy całkiem uprzejmie. — Słyszałam, jak je pan stroił i stroił...

— Stroił!? — zdziwił się staruszek. — Absolutnie ich nie stroiłem, moja młoda przyjaciółko. Być może, że dla ucha nie osłuchanego z klasyczną muzyką mogło się tak wydawać. Grałem arię z opery „Samson i Dalila". To przepiękna aria.

Zsunął okulary z czoła na nos i wziął z jej rąk papier.

— Chce pani, żebym ten list przeczytał? — spytał, a kiedy Lizzy kiwnęła głową, przebiegł oczami niewyraźne gryzmoły detektywa linijka po linijce.

— Zdaje mi się, że są to bardzo dobre wieści — powiedział. — Czy panna Reddle wróci do domu dzisiaj wieczorem?

Lizzy westchnęła niecierpliwie. Właśnie takiego pytania się po nim spodziewała.

— Skądże mogę wiedzieć, czy Lois wróci dziś wieczorem? — Była trochę zła, że nie tak przejął się listem Michała Dorna jak się tego spodziewała. — A może w ogóle nie wróci! Czy pan rozumie tylko to, co pan może wygrać na swoich skrzypcach? Możliwe, że Lois jest w szponach tego człowieka w Gallows! Wszystko zależy teraz tylko i wyłącznie ode mnie. Mike doskonale rozumie naturę ludzką, więc skoro tylko znalazł się w tarapatach pierwsza jego myśl skierowała się do Elżbiety Smith. Ten facet zna się na ludziach!

(Ciąg dalszy nastąpi)