Cena 50 gr

echo KRAKOWA

ROK XXXI PISMO POPOŁUDNIOWE Nr 124 (9506)
ODZNACZONE ZŁOTĄ ODZNAKĄ M. KRAKOWA

Kraków, środa 2 czerwca 1976 r.

Dla huty „Katowice"

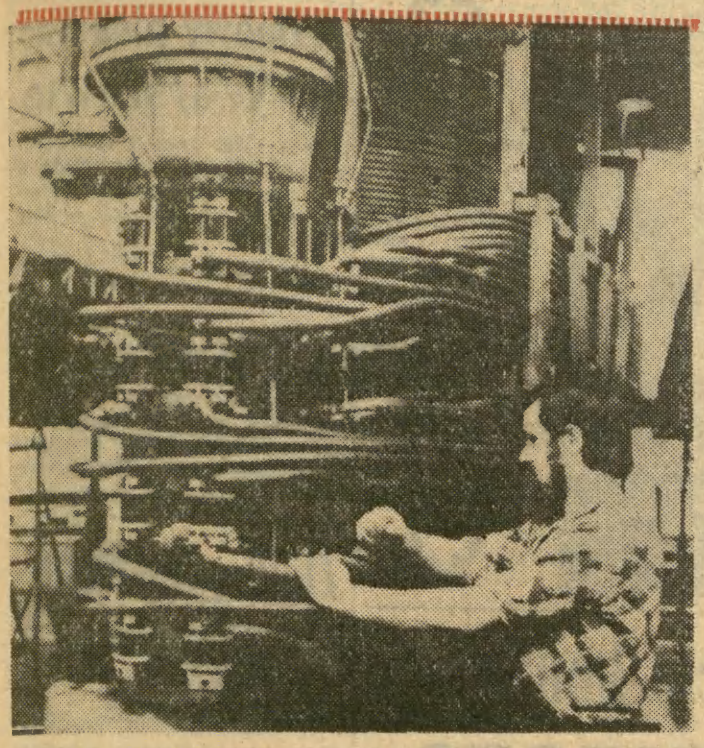

W łódzkiej Fabryce Transformatorów i Aparatury Trakcyjnej „ELTA" w Łodzi trwa montaż dwóch następnych transformatorów o mocy 63 MVA dla huty „Katowice". Ostatni z pięciu transformatorów średniej mocy przeznaczonych dla tej placówki opuści „ELTĘ" pod koniec III kwartału br. Na zdjęciu: Jerzy Głowacki montuje transformator dla huty „Katowice".

CAF — Zbaraniecki — telefoto

Zamach bombowy we Frankfurcie n/Menem

Na terenie bazy amerykańskiej we Frankfurcie nad Menem, nie znani sprawcy podłożyli 1 bm. dwa ładunki wybuchowe w pobliżu budynku dowództwa jednostki oraz klubu oficerskiego. Rany odniosło 14 osób, w tym 13 Amerykanów.

Zlot Przyjaźni turystów z CSRS, NRD i Polski

Ok. 2 tys. turystów z Czechosłowacji, NRD i Polski spotyka się dziś na X Międzynarodowym Zlocie Przyjaźni, który rozpoczyna się w Ryni nad Zalewem Zegrzyńskim koło Warszawy.

Organizatorami tradycyjnego już Zlotu, który odbywa się kolejno w jednym z trzech krajów, są organizacje turystyczne CSRS, NRD oraz Polskie Towarzystwo Turystyczno-Krajoznawcze.

Dla uczestników tegorocznego Zlotu, trwającego do 5 czerwca, przewidziano wiele różnorodnych atrakcji. Wezmą oni udział w wycieczkach pieszych, kolarskich, kajakowych, a także statkiem po Wiśle. Zwiedzą stolicę i Fabrykę Samochodów Osobowych na Żeraniu, uczestniczyć będą w marszach patrolowych na orientację i turniejach sprawności turystycznej. Przewdziano także spotkania młodzieży trzech krajów z kombatantami II wojny światowej.

Zlot posłuży m. in. zacieśnieniu przyjaźni i wymianie doświadczeń między turystami i organizacjami CSRS, NRD i Polski, a także pozwoli na zapoznanie się jego uczestników z walorami krajoznawczo-turystycznymi stołecznego województwa warszawskiego, jego dorobkiem gospodarczym i kulturalnym.

PIERWSZY W KRAJU

Salon Szkła Polskiego powstanie w Krakowie

Definitywne decyzje już zapadły, lokalizacja została uzgodniona i w parterowych pomieszczeniach budynku przy Rynku Gł. 5 (gdzie obecnie istnieją sklepy: harcerski, cukierniczy, galanteryjny i tekstylny) powstanie Salon Szkła Polskiego. Pierwsza tego typu placówka w kraju, zadaniem której będzie prezentowanie osiągnięć naszego wzornictwa w zakresie szkła kolorowego i kryształów, wyrobów unikalnych o oryginalnych rozwiązaniach plastycznych i technologicznych, lansowanych przez artystów plastyków z zakładów zrzeszonych w Zjednoczeniu Hut Szkła Gospodarczego i Technicznego „Vitropol" w Sosnowcu. Wszystkie eksponaty będą autoryzowane przez ich twórców.

W Salonie prowadzona będzie również sprzedaż na zasadach współczesnego marketingu, co pozwoli na zbieranie i wykorzystanie opinii konsumenta dla stworzenia podstaw pełniejszego zaspokojenia wymagań i potrzeb społeczeństwa.

Projekt Salonu, opracowany przez arch. arch. A. Kurkiewicza, J. Kuchejdę i T. Rogowską zaskakuje wręcz oryginalnością wystroju. Jak przystało na tego rodzaju placówkę — nawet meble wykonane być mają ze szkła

(Dokończenie na str. 2)

ROKOWANIA ZSRR-USA w sprawie SALT

GENEWA

Po miesięcznej przerwie, wznowione zostaną dzisiaj radziecko-amerykańskie rokowania w sprawie ograniczenia strategicznych zbrojeń ofensywnych (SALT). Toczą się one w Genewie.

Raport Komitetu ONZ w sprawie Palestyńczyków

NOWY JORK

Sekretarz generalny ONZ, Kurt Waldheim przekazał Radzie Bezpieczeństwa ONZ raport Specjalnego Komitetu ONZ do spraw realizacji niezbywalnych praw narodu palestyńskiego.

Raport zaleca Radzie, aby zażądała wycofania wojsk izraelskich ze wszystkich okupowanych ziem arabskich do 1 czerwca 1977 r.

Akcja rozjemcza jednostek syryjskich w Libanie

LONDYN, PARYŻ

W ciągu ostatnich 24 godzin walki w Bejrucie i w innych rejonach Libanu znacznie osłabły. Zmniejszyła się też liczba ofiar śmiertelnych. W wyniku wtorkowych starć zbrojnych w stolicy tego kraju zginęło 45 osób (w poprzednich dwóch dniach zostało zabitych ponad 300 mieszkańców Bejrutu).

Radio Damaszek i syryjska agencja prasowa SANA opublikowały komunikaty wyjaśniające akcję rozjemczą jednostek wojsk syryjskich we wschodniej części Libanu. Zaznacza się w nich, że miała ona na celu rozdzielenie stron walczących i została podjęta na prośbę tych oddziałów armii libańskiej, które opowiadają się za położeniem kresu starciom zbrojnym w Libanie. Akcja rozjemcza Syrii wywołała jednakże poważne kontrowersje wśród polityków libańskich.

Zakłady Sprzętu Okrętowego „Sezamor" w Słupsku od trzydziestu lat wytwarzają elementy i urządzenia wchodzące w skład wyposażenia różnego typu statków oraz do ich montażu. Są to suwnice montażowe do maszynowni okrętowych, żurawiki do łodzi ratunkowych, łańcuchy kotwiczne itp. Tegoroczne zadania słupskiego „Sezamoru" w porównaniu z rokiem ubiegłym wzrosły aż o 7,4 procent, i to przy znacznie zmniejszonej załodze. W ubiegłej pięciolatce eksport wyrobów powiększył się jedenastokrotnie w stosunku do lat 1966—1970. Na zdjęciu: toczyska denne dla floty rybackiej. CAF — Kraszewski

XVI OFFK — zakończony

Złote «Lajkoniki» dla Blanki Danilewicz i Marcela Łozińskiego

Rozpoczęcie XIII Międzynarodowego Festiwalu Filmów Krótkometrażowych

Dobiegł końca XVI Ogólnopolski Festiwal Filmów Krótkometrażowych. Wczoraj w kinie „Kijów" Stanisław Różewicz — przewodniczący jury Festiwalu odczytał werdykt przyznający **Grand Prix i Złote „Lajkoniki" ex aequo dwu filmom: „Urodzona" reżyserii Blanki Danilewicz i „Zderzenie czołowe" reżyserii Marcela Łozińskiego.** Również dwa filmy otrzymały **nagrodę specjalną i Srebrnego „Lajkonika":** „Hela Pacewiczówna z Zadworzan" reżyserii **Tamary Sołoniewicz** i „Mikrofon dla wszystkich" reżyserii **Tomasza Zygadły.** Trzy nagrody główne i Brązowe „Lajkoniki" przypadły w udziale twórcom filmów: „Nowa książka" — **Zbigniewowi Rybczyńskiemu,** „Szkic etnograficzny" — **Bohdanowi Kosińskiemu** i „Temperatura wrzenia" — **Andrzejowi Zajączkowskiemu.** Ponadto jury wyróżniło. „Gorejące palce" reż. **Daniel Szczechura,** „Pobocza", reż. **Andrzej Brzozowski,** „Ślad" reż. **Helena Włodarczyk.** Wyróżnienie przyznano również operatorowi **Jackowi Petryckiemu** za twórczy udział w realizacji trzech spośród nagrodzonych filmów.

Nagrody pozaregulaminowe Muzeum Techniki NOT i Centralnego Ośrodka Metodyki Upowszechniania Kultury otrzymały filmy: „Enigma" **Andrzeja Trzosa-Rastawieckiego** i „Dziewce z ciortem" **Piotra Szulkina.**

Swój werdykt ogłosiło również jury **nagrody Klubu Krytyki Filmowej Stowarzyszenia Dziennikarzy Polskich.** „Syrenką Warszawską" nagrodzono film **Andrzeja Brzozowskiego** „Pobocza".

Wręczenia nagród dokonała wraz z przewodniczącym jury wiceprezydent m. Krakowa dr **Barbara Guzik.** Ona też, dziękując publiczności festiwalowej za udział w pokazach, a jury za pracę, zamknęła tegoroczny Festiwal krajowy. W uroczystości tej uczestniczyli ponadto wiceminister kultury i sztuki **Mieczysław Wojtczak** i sekretarz KK PZPR **Andrzej Czyż.**

Wniespełna dwie godziny po zakończeniu festiwalu krajowego odbyła się **uroczystość**

(Dokończenie na str. 2)

Laureaci XVI Ogólnopolskiego Festiwalu Filmów Krótkometrażowych. Piąta od lewej: Blanka Danilewicz, obok Marceli Łoziński — zdobywcy ex aequo Grand Prix Festiwalu.

Fot. JADWIGA RUBIŚ

Górnictwo i surowce kluczem postępu

Do Krakowa powróciła delegacja Akademii Górniczo-Hutniczej im. St. Staszica w Krakowie, która brała udział w IX Światowym Kongresie Górniczym w Düsseldorfie (RFN).

Przewodniczący delegacji, rektor AGH, prof. dr hab. inż. **Henryk Filcek,** wybrany został członkiem Międzynarodowego Komitetu Organizacyjnego Światowych Kongresów Górniczych. Kolejny kongres odbędzie się w 1979 r. w Istambule.

Kongres w Düsseldorfie obradował pod hasłem „Górnictwo i surowce kluczem postępu" i zgromadził około dwóch tysięcy uczestników z wszystkich górniczych krajów świata.

Krakowskie dziewczyny w obiektywie

Grupa fotografików A-74 przy ZG ZPAF, Klub Dziennikarzy Studenckich, Studencka Agencja Fotograficzna Politechniki Krakowskiej oraz „Echo Krakowa" organizują 5 czerwca, w wolną sobotę, plener fotograficzny pod hasłem „Krakowskie dziewczyny". Szczegóły jutro!

JUTRO pogoda w rejonie Krakowa kształtować się będzie na skraju niżu. Zachmurzenie zmienne z możliwością przelotnych opadów deszczu. Rano zamglenia. Wiatry zachodnie i północno-zachodnie 3—6 m/sek. Temperatura dniem 14—17, nocą 8—5 st. C.

ZE ŚWIATA

W DUBNEJ pod Moskwą rozpoczęło się 1 bm. posiedzenie komitetu pełnomocników państw członkowskich Zjednoczonego Instytutu Badań Jądrowych. Na posiedzeniu jednomyślnie przychylono się do prośby rządu kubańskiego i przyjęto Kubę na członka ZIBJ.

W MOSKWIE odsłonięto pomnik rosyjskiej rewolucjonistki, wybitnej radzieckiej działaczki partyjnej i państwowej, żony W. Lenina, Nadieżdy Krupskiej. Twórcą pomnika jest znana rzeźbiarka radziecka — Jekatierina Bieszałowa.

RZĄD japoński zaaprobował Układ o nierozprzestrzenianiu broni jądrowej.

MINISTROWIE spraw zagranicznych W. Brytanii i Islandii, A. Crosland i E. Agustsson podpisali obowiązujące do 1 grudnia br. porozumienie ustalające zasady dokonywania połowów wewnątrz 200-milowego pasa wód wokół Wysp Islandzkich.

Aresztowanie zabójcy

Jak podała Agencja AFP, deputowany skrajnej prawicy włoskiej — Sandro Saccucci, który poszukiwany był przez policję w związku z zabójstwem młodego komunisty — Luigi di Rosa, został aresztowany.

krótko z dalekopisu

■ **W Belgradzie rozpoczął obrady międzynarodowy kongres poświęcony problemom ludzi w podeszłym wieku. Omawiany będzie szeroki wachlarz problemów, w tym sprawa opieki lekarskiej i nowoczesnych metod hamowania procesu starzenia się organizmu ludzkiego, problemy opieki społecznej, sprawy maksymalnego przedłużania aktywności zawodowej ludzi starszych itp.**

■ **Jak poinformował w Genewie Międzynarodowy Organ Kontroli Środków Odurzających, w sierpniu br. wejdzie w życie międzynarodowa konwencja o kontroli LSD i innych narkotyków. Konwencję zawarto w 1971 r. Sygnatariusze konwencji zobowiązują się do konrolowania legalnego obrotu narkotykami oraz do zahamowania nielegalnego handlu substancjami psychotropowymi.**

Książeczki mieszkaniowe dla sierot z Domów Dziecka

Wydział Transportu MPK — Mariuszowi

W Domu Tramwajarza odbyło się uroczyste wręczenie książeczki mieszkaniowej z początkowym wkładem 15.000 zł Mariuszowi Maślance, synowi zmarłego pracownika MPK. W obecności przewodniczącego RO przy Wydz. Transportu (którego pracownicy są fundatorami wkładu) Andrzeja Kupca, sekretarza RZ — P. Bachorskiej i szefa Zakładu Usług Socjalnych L. Irzyka cenny podarunek oraz bony towarowe wartości 1000 zł wręczył chłopcu mgr inż. Władysław Stolarczyk. Nie zapomniano i o bracie Mariusza, którzy otrzymał piękny komplet włoskich długopisów. Spotkanie fundatorów z podopiecznym urozmaiciły występy zakładowego zespołu „Pantograf".

Fundatorom serdecznie dziękujemy! (mar)

WSPÓŁDZIAŁANIE organów administracji państwowej i związków zawodowych na rzecz aktywnego uczestnictwa ludzi pracy w życiu kulturalnym — to temat spotkania, które odbędzie się dziś w Warszawie z udziałem reprezentantów świata kultury i działaczy związkowych.

W PAŁACU Rzeczypospolitej przy placu Krasińskich w Warszawie otwarta dziś zostanie

Z KRAJU

wystawa najcenniejszych eksponatów, znajdujących się w zbiorach Biblioteki Narodowej.

W SROMOWCACH-Kątach k. Czorsztyna, czynna jest już nowa przystań flisacka — punkt startu dla spływu przełomem Dunajca. Przystań została przeniesiona w nowe miejsce w związku z budową zapory wodnej na Dunajcu. Szacuje się, że w tym roku flisacy przewiozą spływem Dunajca ćwierć miliona turystów.

E. Gierek i P. Jaroszewicz spotkali się z budowniczymi zagłębia bełchatowskiego

I sekretarz KC PZPR Edward Gierek i prezes Rady Ministrów Piotr Jaroszewicz przebywali 1 bm. w woj. piotrkowskim. Zapoznali się oni z problemami i perspektywami rozwojowymi tego regionu a zwłaszcza z realizacją inwestycji bełchatowskiej.

Goście, w towarzystwie gospodarzy województwa — I sekretarza KW PZPR, Stanisława Składowskiego i wojewody Leszka Wysłockiego odwiedzili Bełchatów — stolicę nowego zagłębia górniczo-energetycznego. Następnie zwiedzili teren zagłębia, gdzie w oparciu o złoża węgla brunatnego powstaje jeden z największych kombinatów energetycznych w Europie. I sekretarz KC PZPR i premier — serdecznie witani przez załogi — zapoznali się z postępem prac przy budowie elektrowni i kopalni węgla brunatnego „Bełchatów" interesując się przebiegiem robót i warunkami pracy.

Jak się przewiduje, w 1980 r. kopalnia „Bełchatów" dostarczy pierwszy milion ton węgla brunatnego, a 5 lat później wydobycie wzrośnie do ok. 40 mln ton w ciągu roku. Równolegle z kopalnią uruchomione zostaną elektrownie, gdzie zainstaluje się najnowocześniejsze polskie bloki energetyczne o mocy 360 MW każdy. Łączna moc elektrowni wyniesie ponad 5 tys. MW i w r. 1985 dostarczą one ok. 15 proc. całej produkcji energii elektrycznej w Polsce.

Tego samego dnia E. Gierek i P. Jaroszewicz spotkali się z Egzekutywą KW PZPR w Piotrkowie Trybunalskim.

I sekretarz KC i premier uczestniczyli również w posiedzeniu Egzekutywy KZ PZPR kopalni węgla brunatnego „Bełchatów".

Wizyta A. Kosygina w Syrii

MOSKWA — DAMASZEK

Członek Biura Politycznego KC KPZR, przewodniczący Rady Ministrów ZSRR — Aleksiej Kosygin przybył we wtorek do Damaszku z oficjalną wizytą przyjaźni na zaproszenie kierownictwa Arabskiej Partii Odrodzenia Socjalistycznego i rządu Republiki Syryjskiej.

Tego samego dnia odbyło się spotkanie premiera A. Kosygina z sekretarzem generalnym Arabskiej Partii Odrodzenia Socjalistycznego, prezydentem Syrii — Hafezem Asadem.

Jak leczyć alkoholików...

LONDYN

Australijski lekarz, dr Charles Gaal jest autorem rewelacyjnej metody leczenia alkoholików i narkomanów.

Twierdzi on, że w kuracjach odwykowych „cuda" mogą zdziałać: akupunktura i muzyka poważna, przy czym szczególnie zbawienne działanie ma słuchanie utworów Haendla i Liszta.

Swą metodę dr Gaal zastosował w 100 przypadkach. Uzyskane rezultaty określa jako zadowalające.

Technicznie metoda ta jest dość nieskomplikowana: pacjentowi wbija się w muszlę ucha igłę do akupunktury, połączoną z nadajnikiem słabych impulsów elektrycznych. Równocześnie z głośnika płynie muzyka — „Largo" Haendla lub „Marzenie miłosne" Liszta. Jeden „seans" trwa 25—30 minut.

Deszczowy czerwiec...

W naszych warunkach klimatycznych czerwiec nie należy do miesięcy zbyt ciepłych i słonecznych, a w tym roku, jak przewidują synoptycy Instytutu Meteorologii i Gospodarki Wodnej, spodziewany jest nawet nieco chłodniejszy niż zwykle.

W sumie w czerwcu możemy się spodziewać tylko 7 dni z temperaturą maksymalną powyżej 25 st., 8 dni z temperaturą minimalną poniżej 10 st. oraz aż 14 dni z opadami deszczu, w tym 5 dni z wystąpieniem lokalnych burz.

✶

1 czerwca na Kasprowym Wierchu w Tatrach notowano 3 stopnie mrozu oraz opad świeżego śniegu grubości 10 cm. Śnieg gęsto sypał w górach również w ciągu dnia. Na biało przystroiły się nie tylko szczyty Tatr, ale i zbocza gór od wysokości tysiąca metrów.

W Zakopanem było wczoraj zaledwie 4 stopnie ciepła i padał deszcz.

Pierwszy w kraju

(Dokończenie ze str. 1)

hartowanego, stanowiąc zarazem przegląd możliwości produkcyjnych „Vitropolu". Podstawowymi elementami części ekspozycyjnej są rury ze szkła potraktowane jako walce częściowo obrotowe, częściowo stałe. Ciekawie również rozwiązano tu oświetlenie, poprzez zastosowanie płaszczyzn poziomych i pionowych jako „ścian światła" oraz dodatkowe podświetlenie poszczególnych eksponatów. Mianowicie — szkło artystyczne będzie podświetlone w płaszczyźnie pionowej zaś kryształy — od spodu w płaszczyźnie poziomej. Całość wnętrza utrzymana zostanie w bieli i granacie.

Generalnym elementem plastycznym całego wnętrza stanie się wielka kompozycja przestrzenno-plastyczna wykonana z płyt szkła o zróżnicowanej formie i modelunku.

Oczywiście to tylko fragmenty ogólnego zagospodarowania wnętrza, nie sposób bowiem dokładnie opisać całości projektu. Jedno jest pewne, że takiego Salonu w naszym kraju nie ma. W tym roku parterowe pomieszczenia przy rogu Rynku Gł. i ul. Siennej zostaną opróżnione i przystąpi się tu do pierwszych prac remontowo-adaptacyjnych budynku. (DPAW)

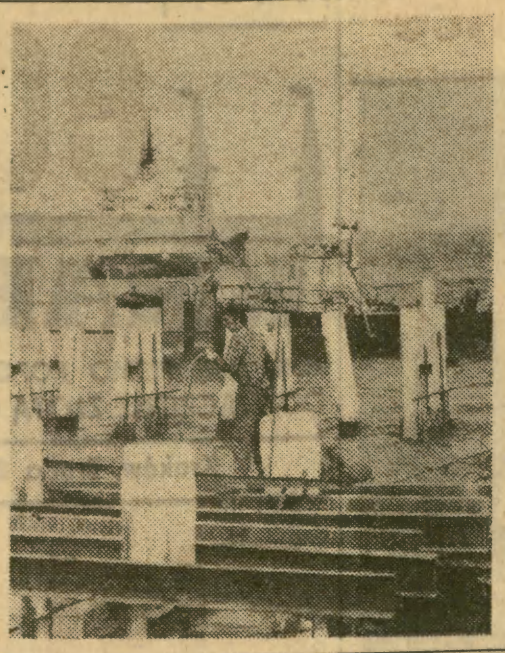

W Porcie Północnym trwa budowa bazy przeładunku rudy. Wyspecjalizowane przedsiębiorstwa budownictwa morskiego i lądowego budują pirs przeładunkowy długości 600 m na 55 ha „nowego" lądu. Na zdjęciu: pracuje brygada „Energopolu-4". CAF — Uklejewski

Rozstrzygnięcie konkursu poświęconego współczesnej Łodzi

Rozstrzygnięty został ogólnopolski konkurs na reportaż i fotoreportaż o Łodzi współczesnej, zorganizowany z okazji 30-lecia łódzkiego „Expressu Ilustrowanego". W konkursie na reportaż pierwszą nagrodę przyznano Janinie Paradowskiej z „Kuriera Polskiego", drugą **JERZEMU PIEKARCZYKOWI z „ECHA KRAKOWA".**

Dwie trzecie nagrody otrzymały Halina Jaworska z „Expressu Wieczornego" i Teresa Zwierzchowska z „Wieczoru Wybrzeża". Wyróżnienia otrzymali Jerzy Kurpeta („Wieczór"), Ewa Sonnenwed („Express Poznański") i Jerzy Świątek („Nowości"). Nagrody specjalne otrzymały Janina Paradowska i Grażyna Murawska („Czas").

W konkursie na fotoreportaż druga nagroda przypadła w udziale Stefanowi Dzbikowskiemu („Zwierciadło") i Tadeuszowi Trepanowskiemu („Panorama Północy"). Wyróżnienie otrzymał Zbigniew Furman („Życie Warszawy"). Pierwszej nagrody nie przyznano.

Nowe wstrząsy tektoniczne we Włoszech

Z Triestu donoszą, że we wtorek o świcie sejsmografy zarejestrowały w rejonie Friuli — Wenecji julijskiej 2 wstrząsy tektoniczne. Były to wstrząsy o sile 3 stopni w skali Mercaliego.

Agencje prasowe zaznaczają, że łączna liczba wstrząsów sejsmicznych w tym rejonie (od 6 maja) wzrosła tym samym do 114.

Przyszyli stopę

RZYM

Lekarze szpitala w Agrigento, na Sycylii, przeprowadzili udaną operację przyszycia 13-letniemu chłopcu stopy, odciętej piłą tarczową.

co słychać...

Urząd kryminalny w Stuttgarcie informuje, że w ub. r. w Badenii-Wirtembergii zaginęło 3.179 dzieci i młodzieży (znacznie powyżej przeciętnej niż w innych krajach RFN). Uważa się, że spora liczba znikających z domu dzieci i młodocianych wchodzi w kontakt ze środowiskami przestępczymi.

Polsko-szwedzkie rozmowy plenarne w Warszawie

Środa jest drugim dniem oficjalnej wizyty, którą składa w naszym kraju minister spraw zagranicznych Szwecji — **Sven Andersson.**

Przybył on do Polski 1 bm. na zaproszenie ministra Stefana Olszowskiego.

Przewiduje się spotkania szwedzkiego gościa z czołowymi przedstawicielami życia państwowe naszego kraju. Odbędą się także polsko-szwedzkie rozmowy plenarne, które prowadzić będą ministrowe spraw zagranicznych obu krajów.

Złote „Lajkoniki"

(Dokończenie ze str. 1)

inaugurująca XIII Międzynarodowy Festiwal Filmów Krótkometrażowych.

Na pokazach, które trwać będą do soboty włącznie, przedstawionych zostanie 95 filmów reprezentujących 33 kraje i organizacje międzynarodowe. Filmy te oceniać będzie jury w składzie: Czesław Petelski (Polska) — przewodniczący, Kazimierz Karabasz (Polska), Ferenc Kosa (Węgry), Jimmy Murakami (Irlandia), Roman Karmen (ZSRR), Konstantin Obreszkow (Bułgaria), Wolfgang Richter (RFN), Hunter Tood (USA), Kazuo Yamada (Japonia).

Festiwalowi towarzyszy wiele przeglądów, z których przypominamy o dzisiejszym pokazie filmów nagrodzonych na ubiegłorocznym festiwalu w Moskwie, odbędzie się on o godz. 23 w kinie „Kijów". Jutro o godz. 10 w sali kina „Apollo" pokazany zostanie zestaw filmów jugosłowiańskich, zaś o godz. 23 w kinie „Kijów" — projekcja filmów nagrodzonych na ostatnim festiwalu w Oberhausen.

W uroczystym otwarciu XIII MFFK uczestniczyli: wiceminister kultury i sztuki **Mieczysław Wojtczak**, I sekretarz KK PZPR **Wit Drapich**, prezydent m. Krakowa, **Jerzy Pękala.**

Redaktor Tadeusz Dobosz nie żyje

Trudno oswoić się z myślą, iż nigdy nie ujrzymy Go wśród nas. Tadeusz Dobosz nie żyje. Nawet wielokrotnie powtarzając te słowa, nie potrafimy my dziennikarze, Jego koledzy i uczniowie pogodzić się z faktem, iż wczoraj odszedł od nas człowiek tak ogromnie serdeczny i uczynny dla wszystkich, wielki znawca problemów sportowych, wieloletni działacz sekcji hokejowej Cracovii, a także okręgowych związków hokeja na lodzie i piłki nożnej. Od blisko 30 lat związany zawodowo z redakcją „Tempa", wcześniej „Echa Krakowa", „Dziennika Polskiego" jak i „Gazety Krakowskiej" był red. Dobosz dla wielu z nas niedoścignionym wzorem i przykładem.

Za swą wieloletnią pracę w dziennikarstwie był odznaczony m. in. Srebrnym Krzyżem Zasługi, Krzyżem Kawalerskim Orderu Odrodzenia Polski, Medalem 100-lecia Sportu Polskiego, Odznaką Zasłużonego Działacza Kultury Fizycznej, a także Medalem Stowarzyszenia Dziennikarzy Polskich za 25 lat pracy w dziennikarstwie.

Żadne słowa nie odzwierciedlą straty, jaką poniosło krakowskie środowisko dziennikarskie na skutek śmierci Tadeusza Dobosza. Nieubłagana śmierć zabrała Go, lecz choć odszedł od nas, my nigdy nie zapomnimy o Nim!

Ś. † p.

Władysław Siatka

st. rewident Zarządu Przedsiębiorstwa PKS w Krakowie, odznaczony Medalem XXX-lecia PRL, najukochańszy i najdroższy Mąż i Brat, po krótkiej a ciężkiej chorobie, opatrzony św. sakramentami, zmarł nagle 29 maja 1976 roku, w wieku 63 lat.

NABOŻEŃSTWO ŻAŁOBNE odprawione zostanie przy zwłokach w piątek 4 czerwca, o godz. 12, w kościele na cmentarzu Rakowickim, po czym nastąpi odprowadzenie Zmarłego na miejsce wiecznego spoczynku — o czym zawiadamiają, pogrążeni w głębokim żalu i smutku

ŻONA, SIOSTRA i RODZINA

XVI Ogólnopolski

I znowu, jak rok temu, odżyły dyskusje na temat stanu polskiego dokumentu i społecznej potrzeby takiego filmu. I znowu, jak rok temu, „gorzkie żale" wylewane na głowy realizatorów wyglądają na okolicznościowe zaledwie poddanie się ciśnieniu chwili. Wiadomo przecież, że gdy przeminie festiwalowa aura, wszyscy przestaną interesować się krótkim metrażem. Wiadomo, bo tak jest co roku. I choć filmy powstawać będą nadal, ich walka o temat, o taśmę, o debiut, o tyle innych spraw z zakresu formy, treści, czy polityki personalnej, stanie się niemal wewnętrzną sprawą poszczególnych wytwórni, czy zespołów.

Chyba, że teraz będzie inaczej.

Na tegoroczny, XVI Ogólnopolski Festiwal Filmów Krótkometrażowych zakwalifikowano 72 filmy ze wszystkich wytwórni. Przeważały, jak zwykle, dokumenty (ok. 40). Ale siła ich dziennikarskiej obserwacji, ranga ich społecznych konstatacji nie była tak dalece różna od tej z lat poprzednich, aby właśnie rok obecny uznać za rok szczególnie udany. Choć dostrzec można pewną tendencję, aby poprzez obserwację faktów, czy nawet poprzez ogląd przedmiotów dotrzeć do spraw ludzkich. A więc może i stworzyć coś w rodzaju dokumentu psychologicznego?

O istnieniu takiej tendencji świadczyłyby i same nagrody. Jeśli bowiem oto nagrodą Grand Prix podzieliły się filmy „Urodzona" i „Zderzenie czołowe", z których pierwszy jest filmowym opisem wzruszającej telewizyjnej audycji z cyklu „Świadkowie", a drugi jest przełożeniem na język filmu znanych z dawnego reportażu prasowego zestawu faktów, kiedyś opisywanych, to świadczy to nie tylko o pewnym współistnieniu publicystycznej obserwacji w różnych jej środkach przekazu. Ale być może i o tym, że dopiero film daje szansę zajrzenia „pod" samą zewnętrzność faktów. A więc w sumie wniosek taki byłby optymistyczny.

Inna rzecz, że chyba nie byłoby luki w kulturze, gdyby takie i szereg innych filmów w ogóle nie powstały. Pierwszy z tych filmów zrobiła Blanka Danilewicz, drugi — najpłodniejszy realizator tegorocznego Festiwalu — Marceli Łoziński.

Łoziński przedstawił w konkursie jeszcze dwa filmy. I oba były zdecydowanie ciekawsze od nagrodzonego (Czy to o czymś świadczy?). Było to: „Rano, w południe i wieczór", czyli drobiazgowo zanotowany na taśmie dzień życia przeciętnej, warszawskiej, młodej rodziny. I „Film numer 1650", czyli ogromnie dowcipna i złośliwa refleksja nad bliską naszemu społecznemu życiu biurokracją. Szczególnie ten ostatni film budził znakomite skojarzenia z dokumentami Piwowskiego, z czasami owego zachwytu nad tym specyficznym sarkastyczno-szczeniackim humorem, jedynym, niepowtarzalnym, oczyszczającym.

Owa szansa odczytania rzeczywistości pod jej zewnętrznymi zdarzeniami pojawiła się jeszcze w tym roku kilkakrotnie. I w nagrodzonym Srebrnym „Lajkonikiem" „Mikrofonie dla wszystkich" Tomasza Zygadło i w „Ogłoszeniach drobnych" Pawła Kędzierskiego i w nowym portrecie Siłaczki, czyli w filmie „Hela Pacewiczówna z Zadworzan" Tamary Sołoniewicz.

Swoistą wskazówką dla młodych twórców stał się film „Starego" Bohdana Kosińskiego. Znakomicie zrealizowany, oparty na klasycznych dla nas wzorach dokumentu zaskakuje nie tylko egzotycznym tematem (zakład poprawczy dla chłopców), ale i samą formułą emocjonalną zastosowaną w tym filmie. Kosiński nie epatuje ową egzotyką. Nie próbuje nawet, co rzadkie w naszym kinie, szantażować samym tematem. Jego „Szkic etnograficzny" przepojony tzw. obywatelską troską staje się przykładem dobrze pojętej publicystycznej roboty.

Doświadczeń dokumentalnych na ekranie było jeszcze w tym roku sporo. Wracały więc filmy w przeszłość, jak w ciekawej „Enigmie" Trzosa-Rastawieckiego, lub zajmowały się małymi, wybranymi scenkami lub portretami. Pewne novum gatunkowe stanowiły dwa filmy górskie: dokumentujący polską wyprawę alpinistyczną na Lhotse, w której zginął Stanisław Latałło (w filmie Jerzego Surdela „Zima 8250") i drugi — drobiazgowo i nieco złośliwie opisujący kobiecą wyprawę na K-2, w filmie Andrzeja Zajączkowskiego „Temperatura wrzenia".

Nie pojawił się w tym roku natomiast żaden film na miarę „Życiorysu" Kieślowskiego. Wszystko więc wskazuje na to, że wielkie dyskusje nad sprawami społecznymi i politycznymi, czyli nad tymi, którymi społeczeństwo żyje na co dzień, pozostają wciąż poza zasięgiem zainteresowania naszego kina.

✶

Specjalną funkcję odprężeniową pełni zawsze na takim festiwalu film animowany. Na całym świecie notuje się ostatnio powrót do moralistycznej i filozoficznej powiastki — i ta cecha animowanych historyjek jest widoczna także i u nas. Ale nie to zwróciło uwagę publiczności. Nie te liczne opowiastki o zagrożeniu człowieka, powtarzające się w ładniejszym lub brzydszym rysunku, faktycznie od kilku lat. Ale te, które dopuszczały moment plastycznej lub chociaż fabularnej niespodzianki. Takie jak dowcipny zestaw starych fin-de-sieclowych pocztówek obrazujących stadia tragicznej w finale miłości w filmie Krzysztofa Nowaka „Flirt". Jak w znakomitych, eksperymentalnych filmach Rybczyńskiego takich jak „Nowa książka", jak w filmie Jerzego Kotowskiego „Książka, twój przyjaciel", jak w świetnym eksperymencie Piotra Szulkina „Dziewce z ciortem", jak wreszcie w ogromnie odkrywczym plastycznie choć chyba nie w pełni zrozumianym przez publiczność filmie Jerzego Kuci „W cieniu".

Ale i te wszystkie filmy rewolucji nie zrobią. Czy tylko dla tego, że jest ich wciąż zbyt mało?

WANDA WOLSKA

W „Lajkoniku"

W 980 grze „LAJKONIKA" z dnia 30 maja 1976 r. stwierdzono następujące wygrane:

W I losowaniu: ■ 1 wygrana z 4 trafieniami z dodatkową 20.000 zł ■ 15 wygranych z 4 trafieniami po 1.533 zł ■ 395 wygranych z 3 trafieniami po 49 zł ■ 5642 wygrane z 2 trafieniami po 5 zł ■ 14 wygranych z 3 trafieniami z dodatkową po 149 zł ■ 447 wygranych z dwoma trafieniami z dodatkową po 20 zł.

W II losowaniu: ■ 5 wygranych z 4 trafieniami po 3.408 zł ■ 296 wygranych z 3 trafieniami po 47 zł ■ 4.052 wygrane z 2 trafieniami po 5 zł ■ 17 wygranych z 3 trafieniami z dodatkową po 147 zł ■ 356 wygranych z 2 trafieniami z dodatkową po 20 zł.

Ponadto: ■ 2 premie pieniężne a 4.000 zł na 4-cyfrową końcówkę banderoli (4129) kuponu a 20 zł ■ 13 premii pieniężnych a 400 zł na 3-cyfrową końcówkę banderoli (600) kuponu a 20 zł ■ 3 premie pieniężne a 400 zł na 3-cyfrową końcówkę banderoli (600) kuponu a 10 zł.

DRUK: Prasowe Zakłady Graficzne RSW „Prasa — Książka — Ruch", Kraków, ul. Wielopole 1.

Lampką soku podejmował prezydent krakowskie dzieci

Ojciec miasta Jerzy Pękala podejmował wczoraj delegację krakowskich dzieci. W spotkaniu uczestniczyli harcerze: laureaci plebiscytu na wzorowych szóstkowych i zastępowych, członkowie zespołu „Małe Słowianki" i przedstawiciele Towarzystwa Przyjaciół Dzieci.

Gospodarze spotkania obdarowani zostali chustami harcerskimi przyjęli także meldunek zuchów i harcerzy o wykonaniu zadań alertowych. Prezydent miasta złożył dzieciom serdeczne życzenia i zaprosił do stołu zastawionego ciastkami i czekoladkami. Spotkanie uprzyjemniał występ „Małych Słowianek". Po wizycie u prezydenta dzieci uczestniczyły w dwugodzinnej wycieczce po Krakowie.

(es)

Rozpoczyna się przebudowa na wielką skalę układu komunikacyjnego Podgórza w rejonie pl. Bohaterów Getta

W CZERWCU ruszą pełną parą prace przy przebudowie starego centrum komunikacyjnego Podgórza w rejonie pl. Bohaterów Getta. Projekt przewiduje realizację tuż za III Mostem dwupoziomowego skrzyżowania; po wybudowaniu ślimaka po stronie wschodniej i zachodniej ulicy Na Zjeździe, połączona zostanie — pod Mostem — ul. Zabłocie z ul. Nadwiślańską. Ponadto zbudowane będzie przejście podziemne na pl. Bohaterów Getta, w pobliżu miejsca, w którym wyrośnie dom towarowy. Na pl. Bohaterów Getta przewidziano parking dla samochodów. Wyłączona zostanie częściowo z ruchu drogowego (jednostronnie) ul. Lwowska; wjazd tylko od ul. Limanowskiego. Podobnie zwężonym i zamkniętym jednostronnie szlakiem stanie się ul. Józefińska (połączenie od ul. Limanowskiego). Powstanie nowy węzeł drogowy — po przebiciu się ul. Na Zjeździe — na ul. Limanowskiego.

KOSZT całej tej operacji, która ma być wykonana w okresie trzech lat — wynosi ponad 45 mln zł. Generalnym wykonawcą przebudowy jest Miejskie Przedsiębiorstwo Robót Inżynieryjnych, które będzie wspomagane przez kilkanaście przedsiębiorstw specjalistycznych. Projekt — wykonany przez Miejskie Biuro Projektów — zakłada realizację tej inwestycji etapami: na początku powstanie ślimak tuż za III Mostem. Następnie roboty sukcesywnie przesuwać się będą w kierunku ul. Limanowskiego.

BUDOWLANI będą musieli przerzucić 50 tys. m sześc. ziemi.

ZAKRES robót przewiduje m. in. prace drogowe na powierzchni 32 tys. m kw. (nawierzchnie, chodniki, zjazdy); nowe torowisko tramwajowe na długości 1800 m; ciągi wodociągowe — 850 m, kanalizacyjne — 230 m, gazowe 590 m; kilkanaście kilometrów kabli energetycznych, teletechnicznych; oświetlenie szlaku zapewnią lampy umieszczone na 90 słupach; w kilku miejscach zainstalowana zostanie sygnalizacja świetlna. Przejście podziemne będzie miało długość 50 m.

WSZYSTKIE prace wykonywane będą przy utrzymanym ruchu drogowym, tramwajowym i pieszym. W tym celu w najbliższych dniach przystąpi się do wykonania na długości 300 m prowizorycznego toru tramwajowego; natomiast samochody jadące od strony centrum kierowane będą trasą objazdową w ul. Nadwiślańską.

ISTNIEJE pilna potrzeba natychmiastowego wejścia na teren budowy tuż za III Mostem brygad „Instalu", które mają tutaj wcześniej położyć rurociąg ciepłowniczy. Do wyburzenia pozostaną jeszcze dwa budynki, znajdujące się na trasie budowanej ul. Na Zjeździe do ul. Limanowskiego (ponieważ mieszczą się w nich żłobek i przedszkole na razie wstrzymano jeszcze wyburzenie tych kamienic).

TAK WIĘC w najbliższych miesiącach w Podgórzu rozpoczną się prace inżynierskie na nie notowaną w tej dzielnicy skalę.

(ja)

Na pl. Matejki trwają prace przy odsłanianiu starych fundamentów Pomnika Grunwaldzkiego, w nich to powinien znajdować się akt erekcyjny monumentu. Brygady PBP „Budostal-3" przygotowują teren pod cokół rekonstruowanego pomnika, który stanie na swym dawnym miejscu w październiku br. Fot. JADWIGA RUBIŚ

Film o Kazimierzu Wielkim

Ostatnie zebranie naukowe Towarzystwa Miłośników Historii i Zabytków Krakowa odbyło się w lokalu własnym Towarzystwa przy ul. św. Jana 12. Prof. dr Józef Mitkowski omówił film Petelskich o Kazimierzu Wielkim.

Zaletą filmu są piękne sceny batalistyczne i dworskie, przedstawione zgodnie z realiami epoki i oparte o opowieść Jana Długosza, z pewnymi odchyleniami wynikającymi z ostatnich badań naukowych. Jest to zasługa konsultantów, profesorów A. Gieysztora i Z. Kaczmarczyka.

Wadą zaś jest poszatkowanie filmu na szereg epizodów, w których niełatwo jest zorientować się nawet historykowi, a niehistoryk gubi się w nich zupełnie z braku objaśnień. Szkoda, że wyeksponowano mało istotne sceny, które można było wydatnie skrócić lub pominąć, jak np. zaraza, hołd Ostenów, zagubiono zaś założenie Uniwersytetu i zjazd monarchów wraz z ucztą u Wierzynka.

W żywej dyskusji wzięli udział m. in. historycy z UJ i WSP (prof. Pieradzka, doc. Baczkowski, mgr Jureczko).

WAJDA jako aktor

W kwietniu 75 r. w krakowskiej TVP zarejestrowano widowisko telewizyjne „Pogarda" na podstawie powieści Alberta Moravii. Spektakl reżyserowany przez Andrzeja Łapickiego, obok Teresy Budzisz-Krzyżanowskiej, Jana Nowickiego, pokazał w roli reżysera Rheingolda — Andrzeja Wajdę. Ta właśnie decyzja Wajdy stała się przesłanką dla realizacji filmu śledzącego Andrzeja Wajdę w nowej życiowej roli aktora. Reportaż Joanny Chlebowicz i Krzysztofa Miklaszewskiego (emisja: 2. VI. 76 godz. 22.35 — pr. II) pokazuje nie tylko tradycyjne odwrócenie ról w układzie Łapicki — Wajda, ale stawia pytania dotyczące samego procesu twórczości aktorskiej.

Co-Gdzie-Kiedy?

(Dokończenie ze str. 6)

karza Galla 24, w godz. 18—22, tel. 725-55 — dla Krowodrzy, Przychodnia, ul. Krasickiego Boczna, w godz. 18—22, tel. 618-55 — dla Podgórza, **Informacja Służby Zdrowia:** od godz. 8 do 22, tel. 378-60 od godz. 22 do 8, tel. 240-93.

Apteki

Rynek Gł. 42, pl. Wolności 7, Pstrowskiego 94, N. Huta — Centrum A.

Różne

ZOO (Lasek Wolski) od godz. 9.

Ogród Botaniczny (Kopernika 27) 10—17.

Salon Gier Sport. — ul. Marka 34 — Planty (codz. 10—21).

Salon rozrywk., ul. Pstrowskiego 12 (11—21).

Wesołe miasteczko — Bieńczyce (14—21).

Radio

PROGRAM I
NA FALI 1322 M

Wiadomości: 19, 20, 21, 22, 23.

17 Studio S-13 — Transm. z ostatniej rundy spotkań piłk. I ligi. 17.20 Wielki Konkurs Olimpijski. 17.30 Studio S-13. 18.50 Przeboje non stop. 19.15 Studio S-13. 20.05 Naukowcy — rolnikom. 20.20 Koncert z gwiazdą. 21.05 Kronika sport. i kom. Total. Sport. 21.19 Koncert chopinowski. 22.30 Uczeni w anegdocie. 22.45 Muzyczny kącik wspomnień. 23.15 K. Szymanowski — Wariacje fortepianowe.

PROGRAM II
NA FALI 249 M

Wiadomości: 21.30, 23.30.

17 O czym i jak śpiewają Gruzini. 17.20 „Redaktor Urban miał rację" — rep. lit. 17.40 Prądy i poglądy. 17.55 Estrada młodych muzyków. 18.30 Echa dnia. 18.40 Pod skrzydłami Hermesa — mag. 19 Gitara klasyczna i jej mistrzowie. 19.30 Teatr PR „Herbatka u dr Borsiga" — słuch. 20.35 Dyryguje Claudio Abbado — wybitny kapelmistrz włoski. 21.45 Wiadomości sport. 22 Magazyn Studencki. 23 C. Monteverdi — genialni twórcy przełomu renesansu i baroku. 23.40 Włoska muzyka instrumentalna wczesnego baroku.

PROGRAM III
UKF 66,80 MHz

Wiadomości: 17, 19.30.

17.05 Muzyczna poczta UKF. 17.40 Vademecum nr 51. 18 Muzykobranie. 18.30 Polityka dla wszystkich. 18.45 Pocztówka dźwiękowa z Paryża. 19 „Lalka" B. Prusa — odc. 19. 19.50 „Lewe pieniądze" — 8 odc. pow. Mac Donalda. 20 Granice muzyki. 20.50 Studio 202. 22.15 Trzy kwadranse jazzu. 23.05 Czas relaksu. 23.50 Śpiewa Elis Regina.

PROGRAM IV
I AUDYCJE LOKALNE ROZGŁOŚNI KRAKOWSKIEJ
UKF 68,75 MHz

16.40 Wiadomości znad Wisły i Dunajca (Kr). 17 Kultura poza sprawozdaniem (Kr). 17.15 W 1200 sekund dookoła świata (Kr). 17.35 Aud. dla młodzieży (Kr). 17.50 Nowości naszej fonoteki muzycznej (Kr). 18.25 O zdrowie człowieka. 18.40 Postawy i wzory. 19 Ekonomia na co dzień. 19.15 Język hiszpański. 19.30 Studio stereo zaprasza (Kr). 22.15 Tajemnica materii. 22.30 Rytm, taniec i piosenka.

Młodzi przyjaciele dzieci z Zasadniczej Szkoły Budowlanej

Do tego święta chłopcy z Zasadniczej Szkoły Budowlanej ZBP „Południe" przygotowywali się od dłuższego czasu. Zebrali makulaturę, złom, stare buteiki i za uzyskane w ten sposób pieniądze zakupili zabawki i słodycze. W „Dniu Dziecka" zabrali własny zespół szkolny z gitarami i perkusją, i, całą ekipą, pod opieką dyrektora i nauczycieli, odwiedzili Dom dla dzieci specjalnej troski w Plesowie. Odwiedziny udały się znakomicie, chłopcy szybko nawiązali kontakt z młodszymi od siebie o kilka lat dziećmi, które zaakceptowały przybyszów, szybko wciągnęły się do wspólnej zabawy, zaś prezenty i słodycze wypakowane z ogromnych pudeł wzbudziły zrozumiały entuzjazm.

Spotkanie młodzieży z ZSB z dziećmi nie należało do tych odświętnych, okazjonalnych. Chłopcy od kilku lat opiekują się Domem, swego czasu przyczynili się do odnowienia gmachu, zakładali centralne ogrzewanie, oczywiście społecznie. Równie mile witani są zazwyczaj i w kilku innych przedszkolach nowohuckich np. w przedszkolu nr 100, 106, czy 109. Wnoszą swą pracę, swój młodzieńczy zapał i chęć niesienia pomocy.

Sterowanie wszystkimi tymi poczynaniami przejął samorząd szkolny (pod wodzą kolegi z ostatniej już klasy Stanisława Tiecyka, cieszącego się wielkim mirem wśród rówieśników) i grono pedagogiczne.

Zasadnicza Szkoła Budowlana jako jedna z pierwszych w Nowej Hucie zaczęła przejawiać zainteresowanie sprawami wykraczającymi poza codzienność uczniowską. (woj)

Międzynarodowy Dzień Dziecka uroczyście obchodzony był m. in. w Przedszkolu nr 1 im. Stanisława Wyspiańskiego przy ul. Kopernika. Skorzystaliśmy z zaproszenia przedszkolaków i mieliśmy okazję wraz z zaproszonymi zaprzyjaźnionymi z Przedszkolem pensjonariuszami Domu Spokojnej Starości, dziećmi z Pogotowia Opiekuńczego TPD i rodzicami malców, podziwiać występy wszystkich przedszkolaków.

Wraz ze swymi opiekunkami dzieci przygotowały na dzień swego święta mnóstwo piosenek, tańców i niespodzianek. Nie zawiodła również opiekująca się Przedszkolem Spółdzielnia im. St. Wyspiańskiego, która uświetniła dziecięce występy koncertem swojej kapeli. (j.r.) Fot. J. RUBIŚ

W kilku wierszach

W SIEPRAWIU odbyła się I olimpiada z zakresu przepisów ruchu drogowego, zorganizowana pod hasłem „Szkoła bezpiecznym miejscem dla dzieci". W eliminacjach pisemnych uczestniczyło 87 uczniów, w ustnym finale — 21. W konkurencji indywidualnej I miejsce zajął Tadeusz Iwanów, zdobywając zegarek i piłkę nożną, w konkurencji zespołowej zwyciężyła II kl. LO, w konkurencji dziewcząt — Anna Będkowska.

*

BRYTYJSKA FIRMA The Associated Octel Company Limited w Londynie oraz Ośrodek Organizacji i Informatyki Przemysłu Petrochemicznego „Petroinform" zorganizowały ogólnopolskie seminarium z zakresu optymalizacji produkcji benzyn silnikowych. Szkolenie rozpoczęło się wczoraj i trwać będzie trzy dni, a uczestniczą w nim specjaliści ze Zjednoczenia „Petrochemia", wszystkich rafinerii nafty w kraju, Politechniki Krakowskiej, Instytutu Technologii Nafty, Instytutu Lotnictwa, „Bipronaftu", CPN i in. zainteresowanych jednostek.

Uwaga absolwenci WUM-L

Kierownictwo Wieczorowego Uniwersytetu Marksizmu-Leninizmu przy KK PZPR zawiadamia, że zakończenie roku szkolnego WUM-L 1975/76 odbędzie się w siedzibie przy ul. Garbarskiej 1 w sali nr 3 w następujących terminach dla poszczególnych wydziałów:

3. VI. 1976 r. godz. 15.30 — Studium Wiedzy Społecznej (dla nauczycieli),

8. VI. 1976 r. godz. 15.30 — Studium Podstaw Marksizmu-Leninizmu rok II grupy: I, II i III,

9. VI. 1976 godz. 15.30 — Podstawy Naukowego Światopoglądu — Teoria i Metodyka Propagandy (dla aktywu społecznego), Polityka Społeczno-Gospodarcza PRL (dla aktywu rolnego).

Muzeum-Galeria Współczesnej Sztuki Ludowej w Nowym Targu

W Nowym Targu w Ratuszu otwarto Muzeum — Galerię Współczesnej Sztuki Ludowej. Inicjatorem powstania placówki a także jej organizatorem jest Związek Spółdzielni Rękodzieła Artystycznego „Cepelia" w Warszawie. On też finansuje Muzeum. Nadzór merytoryczny objęło Muzeum w Nowym Sączu.

W nowotarskiej placówce prezentowane będą przede wszystkim dzieła twórców ludowych oraz spółdzielni cepeliowskich z tamtejszego regionu. (D)

UZNANIE DLA JUBILATA

MGR JÓZEF BUGAJSKI były uczestnik Powstań Śląskich oraz I i II wojny światowej, jest nadal aktywnym działaczem społecznym: wychowuje młode kadry jako nauczyciel ekonomiki w Technikum Elektrycznym w Nowej Hucie, jest wiceprezesem Oddziału Fabrycznego ZBoWiD i pełni funkcję kustosza Muzeum Czynu Zbrojnego. Z tytułu 55 lat pracy zawodowej i społecznej mgr Józef Bugajski otrzymał z rąk nacz. dyr. HiL na uroczystym spotkaniu z kolektywem kierowniczym kombinatu dyplom i nagrodę. (aż)

Notatnik krakowski

DZIŚ O GODZINIE:

* 19 — ul. Kopernika 7 — Posiedz. Pol. Tow. Lekarskiego; mgr St. Krężołek — „Wykorzystanie komputerów w medycynie", dr habil. J. P. Dubiel i mgr A. Dietrich — „Praktyczne zastosowanie komputera w klinice na przykładzie Pracowni Hemodynamiki Kliniki Wad Serca".

JUTRO O GODZINIE:

* 12 — SHS, Rynek Gł. 22/p. — Otwarcie wystawy fotogramów Emila Rachwała — Niedzica.

* 16.30 — Wydział Architektury Politechniki Krak. sala nr 2, ul. Warszawska 24 — Publiczna dyskusja nad rozprawą doktorską mgr inż. arch. W. Kosińskiego pt. „Formy organizacji przestrzennej masowego ruchu weekendowego ze szczególnym uwzględnieniem Polski południowej".

* 18 — Klub „Kuźnia", os. Złotego Wieku 14 — Wieczór muzyczny „Wulkanów". Instrumenty perkusyjne.

* 18.15 — Instytut Geografii UJ, ul. Grodzka 64 — Kom. Nauk Geograficznych; mgr J. Pokorny — „Strefowość środowiska geograficznego Nigerii".

* 19 — KDK, s. Drewniana — „Gitariada" — koncert laureatów II konkursu gitary klasycznej.

* 20 — Klub Forum, Rynek Gł. 25 — XXV spotkanie dyskusyjne w cyklu Forum Myśli Politycznej prowadzi J. Jaskiernia. Temat: System oświaty i szkolnictwa wyższego w krajach zachodnich. Słowo wstępne: prof. Thomas Monzell (USA).

* 18 — Aula PWSM, ul. Basztowa 8 — Przegląd pracy uczniów.

* **Od 1 do 5 czerwca br. o godz.** 14-tej — Filmoteka Polska prezentuje w kinie „Kultura" filmy nagrodzone na festiwalach filmowych w ostatnim trzydziestoleciu.

* **Rektorat Państw. Wyższej Szkoły Muzycznej** w Krakowie zawiadamia, że z powodu choroby wykonawcy recital organowy J. Grubicha w dniu 3 czerwca br. nie odbędzie się.

Mama, tata i dziecię na spotkaniu z poezją, muzyką i piosenką

Mówi się o tym od dość dawna, ale jak naprawdę wygląda czynne uczestnictwo środowisk robotniczych w kulturze? Znakomitym przykładem była impreza, jaka ostatnio na dziedzińcach Muzeum Archeologicznego, zgromadziła kilkaset osób.

Zimno i groźba deszczu nie zraziły uczestników i wykonawców, bo na imprezę zjawiły się całe rodziny, z niemowlętami włącznie! Fakt, tylko impreza plenerowa pozwala na takie eskapady i przeżycia artystyczne!

A było na co popatrzeć i czego posłuchać. Na trzech dziedzińcach i trzech estradach w tej znakomitej historycznej scenografii jakże brzmiały utwory wykonywane przez Trio Barokowe, Chór „Bard" który, cały w męskim składzie, imponował muzycznym posłuszeństwem kobiecie — dyrygentowi. Gorąco oklaskiwano wszystko, i „Niobe" w wykonaniu Danuty Michałowskiej i etiudy Studia Baletu Nowoczesnego AWF „Kontrast" i występ Nataszy Czarmińskiej i świetnego jak zawsze Leszka Długosza. A już najwięcej emocji było, gdy na dziedziniec wjechał sam... Kaczara w „zaczarowanej dorożce". „Zaczarowana dorożka" recytowana z dorożki przez Tadeusza Malaka nie zakończyła imprezy, która trwała już całe dwie godziny.

Występy zespołów ludowych: „Jacy tacy" i wspaniałych sióstr Knapik nadal rozgrzewały obecnych, którzy znaleźli jeszcze czas na obejrzenie wystawy rzeźb Ryszarda Walkowicza i Jana Mirka na kolejnym dziedzińcu a także siły na gromkie brawa do samego końca.

Zobaczyć wszystko wypadało, bo przecież organizatorzy — Wydział Kultury UD Kraków Śródmieście, KRZZ i Muzeum Archeologiczne, dedykowały tę imprezę najlepszym załogom śródmiejskich zakładów pracy.

Było po godzinie 20-tej i robiło się ciemno, gdy kończące całą imprezę „Andrusy" jakże wspaniale brzmiącą w tym miejscu piosenką „Któż wypowie twoje piękno Krakowie prastary" odprowadzały zebranych do bramy wyjściowej. (bn)

ELEKTROWCIĄG

o udźwigu do 250 kg — KUPI zakład uspołeczniony w Krakowie.

Oferty kierować: **„Prasa" Kraków, Wiślna 2 — dla nr K-4334.**

5 SAMOCHODÓW

DOSTAWCZO-TERENOWYCH «MUSCEL M-461»

rok produkcji 1970, 1972, 1974, przebiegi: od 48.352 do 153.357 km — zużycie od 44 do 75 proc. — ceny od 17.500 zł do 39.200 zł —

SPRZEDA jednostkom gospodarki uspołecznionej, w terminie do 15 czerwca 1976 r. — **Przedsiębiorstwo Robót Kolejowych Nr 9 w Krakowie, ul. DZIERŻYŃSKIEGO 16a.**

Samochody można oglądać w Oddziale Sprzętowo-Transportowym w Krakowie-Bieżanowie, ul. Pułanki 21, w godz. 9—13.

Oferty przyjmuje i bliższych informacji udziela Dział Głównego Mechanika, telefon 312-45. — Zastrzega się prawo dowolnego wyboru nabywcy. K-4364

KOMUNIKAT
Rektoratu Politechniki Krakowskiej o przyjęciach na studia i terminach egzaminów wstępnych.

Rektorat Politechniki Krakowskiej — zawiadamia kandydatów na I rok studiów dziennych, że przyjmuje podania o przyjęcie na studia na rok akademicki 1976/77 — na:

- **Wydział Architektury**
- **Wydział Budownictwa Lądowego**
- **Wydział Chemiczny**
- **Wydział Inżynierii Sanitarnej i Wodnej**
- **Wydział Mechaniczny**
- **Wydział Transportu.**

◆ Egzamin z rysunku odręcznego na Wydział Architektury odbędzie się w dniach 16, 18 i 19 czerwca br. — Kandydaci winni się zgłosić w dniu 16 czerwca br., o godzinie 8, z przyborami do rysunku (ołówki, gumy).

◆ Egzamin pisemny z matematyki — odbędzie się w dniu 1 lipca br. — na wszystkich wydziałach równocześnie.

◆ Egzamin pisemny z języków obcych odbędzie się w dniu 2 lipca br.

◆ Egzamin pisemny z fizyki odbędzie się w dniu 3 lipca br., na wszystkich wydziałach, z wyjątkiem Wydziału Architektury.

Godziny rozpoczęcia egzaminów pisemnych z języków obcych i fizyki będą podane kandydatom w czasie egzaminu z matematyki, w dniu 1 lipca br.

Egzamin wstępny przeprowadzony będzie wyłącznie wg aktualnie obowiązującego programu nauczania w liceach ogólnokształcących.

Opłata za egzamin wynosi 50 zł, którą należy wpłacić na konto: IV OM NBP Nr 35044-1036 Kraków — opłata za egzamin.

Bliższych informacji odnośnie składania podań i egzaminów udziela — **Dział Nauczania Politechniki Krakowskiej — ul. Warszawska 24, telefon nr 382-08 — lub poszczególne dziekanaty.**

K-4366

PUDEŁKA TEKTUROWE

o wymiarach 37x27x14 cm — SPRZEDA zakład uspołeczniony.

Oferty kierować: **„Prasa", Kraków, Wiślna 2 — dla nr K-4332.**

Praca

PRZYJMĘ opiekunkę do dwojga dzieci (7, 8 lat), w godzinach popołudniowych. Kraków, al. Inwalidów 8/27, poniedziałki, w godzinach 9—14. 2592-g

POMOC domowa do dziecka potrzebna. Długa 4/5. g-2717

POMOC domową na stałe (rencistkę) do 6-letniego dziecka, na bardzo dobrych warunkach — osobny pokój — przyjmę. Kraków-Płaszów, ul. Łanowa 44. g-2714

ZAOPIEKUJĘ się dziećmi, posprzątam mieszkanie — 3 razy tygodniowo. Oferty 2749 „Prasa" Kraków, Wiślna 2.

Nauka

TAŃCZYĆ nauczysz się szybko na kursach tańca towarzyskiego I, II i III stopnia w Krakowskim Ośrodku Tanecznym. Zapisy, informacje: pl. Wita Stwosza 2/2 (przy ul. Grodzkiej), w godz. 9—19, tel. 253-43. K-4266

Z FIZYKI przygotowuję do egzaminów na wyższe uczelnie. Winczewski, al. Daszyńskiego 27/27, godz. 18—20. 2829-g

Matrymonialne

PRAGNIESZ szczęśliwego małżeństwa? Napisz: Prywatne Biuro „Venus", Koszalin, Kolejowa 7. Błyskawicznie prześlemy krajowe adresy. K-2527

STARSZY kawaler poślubi kulturalną Panią. Oferty 2614 „Prasa" — Kraków, Wiślna 2.

JEŚLI jest jeszcze starszy, nieśmiały, zrównoważony, miły Pan, niech się zdobędzie na odwagę poznać samotną, kulturalną panią, lat 56. — Cel matrymonialny. — Oferty 2597 „Prasa" — Kraków, Wiślna 2.

WDOWA, lat 54 — miła, wartościowa, dobrej prezencji, pozna w celu matrymonialnym Pana do lat 65. Oferty 2853 „Prasa", Kraków, Wiślna 2.

PANNA, ładna, blondynka, lat 33 — wyższe wykształcenie, z braku znajomości pozna odpowiedniego Pana do lat 40, najchętniej lekarza, turystę, narciarza. Cel matrymonialny. Oferty 2759 „Prasa" — Kraków, Wiślna 2.

UCZCIWA, spokojna, lat 49, wykształcenie średnie ogólnokształcące, pozna w celu matrymonialnym Pana do lat 55. Oferty 2752 „Prasa" — Kraków, Wiślna 2.

MIŁA brunetka — pełna wdzięku i kobiecości, pozna Pana kulturalnego — wiek 42—55 lat, chętnie posiadającego samochód. Cel matrymonialny. Oferty 2776 „Prasa", Kraków, Wiślna 2.

Kupno

ZAPOROŻEC, Wartburg, Skoda, po małym przebiegu — kupię. Oferty 2607 „Prasa" — Kraków, Wiślna 2.

FIAT 126p — fabrycznie nowy — kupię. Oferty 2603 „Prasa" — Kraków, Wiślna 2.

120 BONÓW PeKaO, kupię. Oferty 2598 „Prasa", Kraków, Wiślna 2.

GITARĘ elektryczną, sześciostrunową, zachodniej produkcji — kupię. Oferty 2845 „Prasa" — Kraków, Wiślna 2.

TRABANTA 601 — kupię. Podać stan i cenę. Oferty 2840 „Prasa" — Kraków, Wiślna 2.

1200 SZTUK pustaków ackermana, kupię. Telefon 650-80, godz. 17—20, 2822-g

GARAŻ metalowy przenośny, kupię. — Telefon 571-39, godz. 9—10, rano, wieczór. 2823-g

GRANULAT lub odpady styropianowe. — Oferty 2818 „Prasa" — Kraków, Wiślna 2.

ZAPOROŻEC 968, 1974 — nowy, względnie po małym przebiegu — kupię zdecydowanie. — Oferty 2817 „Prasa" — Kraków, Wiślna 2.

KOREK wlewu benzyny do Fiata 126p — kupię. — Oferty 2815 „Prasa", Kraków, Wiślna 2.

PRAKTICA VLC — kupię. Telefon 757-69, wieczorem. 2763-g

Sprzedaż

NOWY zestaw wypoczynkowy, importowany. Telefon 249-30. g-3449

WÓZEK dziecięcy francuski, brązowy, mało używany — sprzedam. Zgłoszenia: tel. 717-77, wewn. 274, do godz. 15. g-2134

FIAT 126 p, sprzedam. — Kraków, ul. Tyniecka 118, wieczorem. 2615-g

MASZYNĘ dziewiarską „Veritas", niemiecką — nową, sprzedam. — Jan Kotarba, Wrząsowice 255. 2602-g

SPRZEDAM — z powodu choroby, magazyn malarski, sprzęt i materiał. — Telefon 647-85, godz. 16—22. 2601-g

DWA okna balkonowe — nowe, wraz z drzwiami — sprzedam. Wymiary 450x180 cm, w tym drzwi 80x200. — Kraków-Azory, Makowskiego 22. 2347-g

TRAWIATA stereo, sprzedam. — Okres gwarancji. Rusznikarska 13/22 lub tel. 322-22, wewn. 233, wieczorem. 2843-g

KALKULATOR japoński z pamięcią — sprzedam. — Kraków, pl. Kossaka 1/6, godz. 16—17 2835-g

OPEL Kadet combi, stan bardzo dobry, sprzedam. Telefon 759-56, wieczorem. 2641-g

OKNA skrzynkowe, trójdzielne, 150x130, nowe, 15 sztuk, sprzedam. Telefon 465-07, w godzinach 10—13. 2639-g

PRZYCZEPKĘ zrobioną z Trabanta — sprzedam. — Kraków, Krakusa 9/12. 2638-g

OBRĄCZKI nr 13 i 28, nowe, polskie — sprzedam. Oferty 2634 „Prasa" Kraków, Wiślna 2.

TYRYSTORY 150 A, 800 V. Telefon grzecznościowy — 416-67, wieczorem.

SZTUĆCE posrebrzane — złoty zegarek męski „Doxa", nowy — sprzedam. Oferty 2821 „Prasa" Kraków, Wiślna 2.

1500 SZTUK pustaków cementowych i lampę kwarcową, gabinetową, stojącą — sprzedam. Karasiewicz, Kraków, ul. Kościuszkowców 20. 2814-g

2 ŁAŃCUSZKI 14-karatowe, lodówkę produkcji NRD — (gwarancja) — sprzedam. Al. Krasińskiego 4/22. 2807-g

WÓZEK inwalidzki, nowy, pokojowy, sprzedam. — Oferty 2643 „Prasa" Kraków, Wiślna 2.

SAMOCHÓD „Moskwicz", sprzedam. — Oferty 2448 „Prasa" — Kraków, Wiślna 2.

KALKULATOR Texas Instruments SR-50A, okazyjnie sprzedam. — Telefon 759-72. 2439-g

SEGMENT (półki, szafa, barek) — sprzedam. Tel. 192-28. 2778-g

MASZYNĘ dziewiarską Veritas — sprzedam. Os. Wysokie 15/41. 2785-g

NOWY rower wyścigowy (zagraniczne części) — sprzedam. Kraków, Masarska 7/23, godzina 17—19. 2794-g

APARAT kieszonkowy dla słabo słyszących — sprzedam. Oferty 2827 „Prasa" Kraków, Wiślna 2.

MAGNETOFON z radiem „Grundig Automatic" — oryginalny — sprzedam. Cena 9.000 zł. — Oferty 2828 „Prasa" — Kraków, Wiślna 2.

SAMOCHÓD P-70 na części, sprzedam. — Oferty 2801 „Prasa" — Kraków, Wiślna 2.

ROWER „Huragan" sprzedam. Telefon 406-65. g-2873

RADIO Elizabeth Hi-Fi — nowe, sprzedam. — Oferty 2800 „Prasa" — Kraków, Wiślna 2.

VOLKSWAGEN 1200 — sprzedam. — Oferty 2578 „Prasa" — Kraków, Wiślna 2.

WÓZEK składany włoski, oraz łóżeczko drewniane, jasne, sprzedam. — Kraków, ul. Pędzichów 15/11, II piętro. 2571-g

Zguby

TRZCINA Arkadiusz, zam. Busko-Zdrój, os. Kościuszki 2/13, zgubił legitymację studencką, wydaną przez AGH. 2298-g

KULKA Wanda, zam. w Krakowie, os. Willowe 3/8, zgubiła legitymację studecką nr 30/75/OZP — wydaną przez AGH. 2398-g

PAJĄK Piotr, zam. Kraków, Mostowa 8, zgubił legitymację szkolną nr 697 — wydaną przez Państwowe Liceum Muzyczne w Krakowie. 2210-g

KOZYNACKA Stanisława, zam. Kraków, Okrężna 11, zgubiła indeks — wydany przez I Liceum Ogólnokształcące w Krakowie. 2209-g

WĄS Janusz, Nowa Huta, Centrum C, bl. 9/101, zgubił legitymację studencką, kartę biblioteczną — prawo jazdy. — Znalazcę prosi o zwrot. 2633-g

DYREKCJA
Zespołu Szkół Elektrycznych Nr 2 w Krakowie-Nowej Hucie

zatrudni nauczycieli:

- fizyki
- matematyki
- wychowania fizycznego
- elektroniki i automatyki
- organizatora ZHP.

Bliższych informacji udziela Dyrekcja Szkoły — telefon nr 416-84.

K-4167

WYTNIJ — ZACHOWAJ! ◆ WYTNIJ — ZACHOWAJ! ◆ WYTNIJ!

Informator o usługach «ARGEDU» na terenie dzielnic miasta Krakowa

arged

Nr zakładu	Adres zakładu	Godz. otwarcia	Telefon	Zakres wykonywanych robót
Dzielnica Śródmieście				
709	Daszyńskiego 22	10—18 10—16	556-96	pralnice automatyczne, pralki, chłodziarki domowe, odkurzacze, froterki, sprzęt grzejny, młynki, roboty kuchenne, zapaliczki gazowe itp.
721	os. Wiśniowa, ul. Sadowa	10—18 10—16	307-31	chłodziarki domowe sprężarkowe — wszystkie typy — naprawy — regeneracja agregatów (z terenu całego miasta)
725	Olsza II, ul. Lublańska	10—18 10—16	307-31	chłodziarki domowe sprężarkowe — wszystkie typy, naprawy — regeneracje agregatów (z terenu całego miasta)
724	Olsza II, os. Akacjowe, ul. Młyńska 2	10—18 10—16	192-51	pralki, chłodziarki domowe, odkurzacze, froterki, sprzęt grzejny, młynki, roboty kuchenne, żelazka, wentylatory itp.
726	ul. Poselska 18	10—18 10—16	226-84	przezwajanie silników elektrycznych — (z terenu całego miasta i województwa)
717	ul. Józefa 23	7—15 7—13	215-39	montaż pralnic automatycznych i bojlerów elektrycznych (z terenu całego miasta)
Dzielnica Podgórze				
705	pl. Powstańców Śląskich	10—18 10—16	658-69	pralnice automatyczne, pralki, chłodziarki domowe, bojlery, odkurzacze, froterki, sprzęt grzejny, roboty kuchenne, zapaliczki gazowe itp.
715	os. Podwawelskie ul. Komandosów — pawilon 2	10—18 10—16	607-86	chłodziarki domowe, pralki, bojlery elektryczne, odkurzacze, froterki, młynki, roboty kuchenne, żelazka, wentylatory itp.
723	os. Kozłówek	10—18 10—16		chłodziarki domowe, pralki, bojlery, odkurzacze, froterki, sprzęt grzejny, młynki, roboty kuchenne itp.
733	ul. Krasickiego 2	10—18 10—16	653-21	naprawy maszyn do szycia i maszyn dziewiarskich (z terenu całego miasta i województwa) **ZAKŁAD SPECJALISTYCZNY!**
Dzielnica Krowodrza				
704	ul. Fałata 2	10—18 10—16	578-00	chłodziarki domowe, bojlery, pralki, odkurzacze, froterki, sprzęt grzejny, młynki, roboty kuchenne, golarki elektryczne, żelazka, wentylatory itp.
706	ul. Dzierżyńskiego 22	10—18 10—16	398-40	odkurzacze, sprzęt grzejny, froterki, młynki, roboty kuchenne, wirniki, wentylatory, golarki elektryczne, żelazka itp.
713	ul. Bronowicka 64	10—18 10—16	—	pralnice automatyczne, pralki, chłodziarki domowe, bojlery, sprzęt grzejny, odkurzacze, froterki, młynki, roboty kuchenne, wentylatory itp.
700	ul. Wrocławska 62	10—18 10—16	391-09	chłodziarki domowe, pralki, bojlery, sprzęt grzejny, odkurzacze, froterki, młynki, roboty kuchenne, golarki elektryczne, żelazka itp.
Dzielnica Nowa Huta				
703	os. Centrum B, blok 8	10—18 10—16	433-96	froterki, odkurzacze, żelazka, wentylatory, młynki, roboty kuchenne, golarki elektryczne, sprzęt grzejny itp.
710	os. Kolorowe — pawilon 3	10—18 10—16	454-71	chłodziarki domowe, pralnice automatyczne
714	os. Bieńczyce — pawilon 3	10—18 10—16	465-39	froterki, odkurzacze, żelazka, wentylatory, młynki, roboty kuchenne, golarki elektryczne, sprzęt grzejny itp.
732	os. Kościuszkowskie	10—18 10—16	458-57	chłodziarki domowe, pralki, bojlery, wirówki do bielizny.

Zawsze świeże i zdrowe **niskokaloryczne** **«MASŁO DIETETYCZNE»**

poleca WOJEWÓDZKA SPÓŁDZIELNIA MLECZARSKA w KRAKOWIE. Do nabycia we wszystkich sklepach mleczarskich i spożywczych.

K-2340

KRAKOWSKIE PRZEDSIĘBIORSTWO CERAMIKI BUDOWLANEJ w KRAKOWIE zatrudni natychmiast

pracowników niekwalifikowanych

przy pracy bezpośrednio w produkcji w następujących Zakładach Ceramiki Budowlanej:

«BONARKA» — Kraków, ul. Fredry 4
«RYBITWY» — Kraków, ul. Jeżowa 6
«ZESŁAWICE» — Kraków — Nowa Huta
«ZIELONKI» — Zielonki 181 k. Krakowa
«MYŚLENICE» — Myślenice, ul. Kasprowicza 15
«WIELICZKA» — Wieliczka, ul. Narutowicza 32
«PROSZOWICE» — Proszowice, ul. Leśna 14

Warunki pracy i płacy do omówienia na miejscu, w kierownictwach poszczególnych zakładów.

K-4208

Bez tłoku i zbędnej straty czasu

KUPISZ WĘGIEL

W OKRESIE WIOSENNO - LETNIM

Przedsiębiorstwo Handlu Opałem i Materiałami Budowlanymi w Krakowie zawiadamia PT Klientów, że wszystkie składy z opałem na terenie m. Krakowa prowadzą sprzedaż węgla w dwóch gatunkach, a to w cenie 650 i 550 zł za 1 tonę. Zamówienia i wpłaty na węgiel przyjmują:

Skład Opału nr 1, ul. Kamienna 12, tel. 392-19, 542-98.
Skład Opału nr 2, ul. Prądnicka 32, tel. 334-56.
Skład Opału nr 4, ul. Zabłocie 6/8, tel. 604-12 ■ ul. Zabłocie 9, tel. 652-03.

Skład Opału i Materiałów Budowlanych nr 3, Nowa Huta, Krzesławice, ul. Nowolipki 3 — odbiór węgla transportem kupującego.

Składy przyjmują także zamówienia zgłaszane telefonicznie. **Zamówienia i wpłaty na dostawy koksu przyjmują Biura Opałowe: Rynek Główny 44 ■ ul. Jakuba 3.**

K-3425

KRAKOWSKIE PRZEDSIĘBIORSTWO BUDOWLANE w KRAKOWIE, ul. Mazowiecka 25, w porozumieniu z Krakowską Komendą Ochotniczych Hufców Pracy Federacji Socjalistycznych Związków Młodzieży Polskiej

ogłaszają **NABÓR**

do OCHOTNICZEGO HUFCA PRACY

dla młodocianych, w wieku 16—18 lat

w specjalnościach:

MURARZ-TYNKARZ ● BETONIARZ ● CIEŚLA-MONTAŻYSTA ● MALARZ BUDOWLANY ● STOLARZ ● SZKLARZ ● POSADZKARZ ● BLACHARZ

Zgłaszając się do hufca należy zabrać ze sobą:

1) dowód osobisty lub dowód osobisty rodziców — do wglądu
2) ostatnie świadectwo szkolne
3) trzy fotografie
4) pisemną zgodę rodziców na przyuczenie zawodowe

Młodzież nie posiadająca ukończonej klasy VIII będzie uczęszczać do Szkoły Podstawowej dla Pracujących.

K-4161

OLIMPIADA W MONTREALU

w kolorze!

Wielką atrakcją dla miłośników sportu będą transmisje w naturalnych kolorach. — Nowoczesne telewizory do odbioru programu w kolorze, produkcji krajowej i z importu, polecają sklepy ZURT. — **ZAPRASZAMY!**

Lokale

DWA mieszkania: pokój z kuchnią, komfortowe, na os. Oficerskim i garsonierę superkomfortową na Kozłówku, zamienię na mieszkanie 2-pokojowe, superkomfortowe. Oferty 3067 „Prasa" Kraków, Wiślna 2.

POSZUKUJĘ pokoju superkomfortowego dla 2 studentów, w okolicy AGH. Czynsz za rok z góry. — Oferty 3760 „Prasa" Kraków, Wiślna 2.

MIESZKANIE z telefonem w Krzeszowicach, zamienię na podobne w Krakowie. Oferty 2204 „Prasa" Kraków, Wiślna 2.

MAŁŻEŃSTWO studenckie, bezdzietne, wynajmie pokój superkomfortowy — lub garsonierę, na rok. — Oferty 2404 „Prasa" Kraków, Wiślna 2.

MŁODY inżynier poszukuje garsoniery na okres 3 lat. Warunki do uzgodnienia. Oferty 2348 „Prasa" Kraków, Wiślna 2.

BRZESKO! M-5 własnościowe — sprzedam. Poważne oferty kierować: „Prasa" Kraków, Wiślna 2, dla nr 2389.

KUPIĘ mieszkanie własnościowe, M-2, albo M-3. Oferty 2360 „Prasa" Kraków, Wiślna 2.

2 POKOJE z kuchnią — komfortowe, okolica parku Krakowskiego, zamienię na pokój z kuchnią i garsonierę. — Oferty 2351 „Prasa" Kraków, Wiślna 2.

PRZYJMĘ dozorcostwo z mieszkaniem. Oferty 2760 „Prasa" Kraków, Wiślna 2.

PIĘKNE 3-pokojowe, komfortowe mieszkanie (65 m2 — ul. Zamojskiego (od strony parku) — zamienię na 3-pokojowe lub 2-pokojowe ze służbówką, superkomfortowe. Peryferie i Nowa Huta — wykluczone. — Oferty 2757 „Prasa" Kraków, Wiślna 2.

WYNAJMĘ pokój superkomfortowy w centrum Nowej Huty kulturalnemu panu, na 2—3 lata. Czynsz za cały okres — płatny z góry. Oferty 2369 „Prasa" Kraków, Wiślna 2.

MIESZKANIE spółdzielcze — superkomfortowe — 2-pokojowe, ślepa kuchnia, balkon, parter, os. Oficerskie — zamienię na 3- lub 4-pokojowe. — Telefon 147-49.

g-2220

SUPERKOMFORTOWE — jednopokojowe mieszkanie w centrum Krakowa (telefon), zamienię na większe w Bielsku - Białej. — Oferty 2380 „Prasa" Kraków, Wiślna 2.

KUPIĘ garsonierę lub mieszkanie własnościowe w Krakowie. Oferty 2381 „Prasa" Kraków, Wiślna 2.

MAŁŻEŃSTWO wynajmie garsonierę lub mieszkanie w Krakowie. Czynsz płatny z góry. — Oferty 2383 „Prasa" Kraków, Wiślna 2.

MIESZKANIE własnościowe do remontu — kupię na terenie Krakowa. Oferty 2385 „Prasa" Kraków, Wiślna 2.

MŁODE małżeństwo, pracujące i studiujące — poszukuje pokoju na okres 2—3 lat. Oferty 2376 „Prasa" Kraków, Wiślna 2.

PROSZOWICE! 2 pokoje z kuchnią, zamienię na Nową Hutę lub Kraków. Oferty 2413 „Prasa" Kraków, Wiślna 2.

2 POKOJE z kuchnią — superkomfortowe, 38 m2 — słoneczne, I piętro, os. Wiśniowa — zamienię na 3 pokoje superkomfortowe. Warunki do uzgodnienia. Oferty 2623 „Prasa" Kraków, Wiślna 2.

ODSTĄPIĘ pokój. Nowa Huta, os. Na Lotnisku 7/1.

g-2422

PRACOWNIK naukowy — zdecydowanie wynajmie lub kupi garsonierę własnościową w Krakowie — ewentualnie Nowej Hucie. Oferty 2421 „Prasa" Kraków, Wiślna 2.

RZESZÓW! — Mieszkanie — pokój, kuchnia, łazienka, 45 m2, komfortowe — I piętro, — zamienię na pokój, kuchnię lub garsonierę, superkomfortowe, w Nowej Hucie lub Krakowie. Oferty 2409 „Prasa" Kraków, Wiślna 2.

POSZUKUJĘ samodzielnego mieszkania na 1,5—2 lata. Czynsz z góry. Tel. 624-06, wieczorem.

g-2408

MŁODY, pracujący, poszukuje niekrępującego pokoju. Oferty 2433 „Prasa" — Kraków, Wiślna 2.

WIELICZKA! Pokój z kuchnią, 36 m2, spółdzielcze, II piętro, komfortowe — zamienię na dwa lub trzy pokoje w Krakowie. Oferty 2432 „Prasa", Kraków, Wiślna 2.

MAŁŻEŃSTWO bezdzietne poszukuje pokoju. Mogą być peryferie — Chełm, Olszanica, Mydlniki. Oferty 2430 „Prasa", Kraków, Wiślna 2.

MIESZKANIE spółdzielcze M-3 — superkomfortowe, 41 m2, w Krakowie-Łagiewnikach — zamienię na większe w Nowej Hucie. Oferty 2627 „Prasa", Kraków, Wiślna 2.

ASYSTENT UJ poszukuje garsoniery. — Oferty 2620 „Prasa" — Kraków, Wiślna 2.

3 POKOJE z kuchnią, wysoki parter, nowe budownictwo (ul. Pilotów) — zamienię na równorzędne lub 2 pokoje do VI piętra. Oferty 2611 „Prasa" Kraków, Wiślna 2.

DO wynajęcia na okres 1/2—1 roku, superkomfortowe, umeblowane M-3, na Kozłówku (parter) — osobie na delegacji. — Czynsz do uzgodnienia. — Oferty 2595 „Prasa" Kraków, Wiślna 2.

PRZYJMĘ dozorcostwo. Warunek mieszkanie. — Oferty 2586 „Prasa" Kraków, Wiślna 2.

MIESZKANIE spółdzielcze M-4, 3 pokoje, 47 m2, wysoki parter — zamienię na równorzędne od I piętra lub M-3 do III piętra, (wyżej winda). Warunek: jasna kuchnia. — Oferty 2580 „Prasa" — Kraków, Wiślna 2.

KAWALER, po studiach, poszukuję niekrępującego pokoju od września. — Oferty 2846 „Prasa" Kraków, Wiślna 2.

POKÓJ z kuchnią, superkomfortowe, 38 m2, IV piętro, centrum — zamienię na równorzędne 2 pokoje z kuchnią. Warunki do uzgodnienia. — Oferty 2642 „Prasa" — Kraków, Wiślna 2.

Nieruchomości

PARCELĘ budowlaną na terenie Krakowa, kupię. Oferty 2854 „Prasa" Kraków, Wiślna 2.

SPRZEDAM w Krakowie połowę domu dwurodzinnego, komfortowego, z ogrodem. — Oferty 2784 „Prasa" — Kraków, Wiślna 2.

PARCELĘ 617 m2, przy ul. Celarowskiej, sprzedam lub wydzierżawię. — Zgłoszenia: telefon 199-94.

2787-g

SPRZEDAM dwie parcele w Słomnikach, każda po 1000 m kw. Oferty: Katowice, skrytka pocztowa 230 lub telefonicznie (wieczorem) Mysłowice 22-55-33

K-4300

Wczasy

POKOJE na lato do wynajęcia w Piwnicznej-Łomnicy. — Informacje: Kraków, telefon 336-86, po godzinie 18.

2374-g

Różne

ZAMIENIĘ Fiata 125p — 1500 MR-75 — na Fiata 126p, z dopłatą. Wiadomość: Jana 13 — „Kserograf".

3878-g

TOWARZYSZKI — opiekunki do chorej, poszukuję. Kraków-Dąbie, ul. Widok 2 m. 41. Zgłoszenia pisemne lub osobiste po godzinie 18.

2225-g

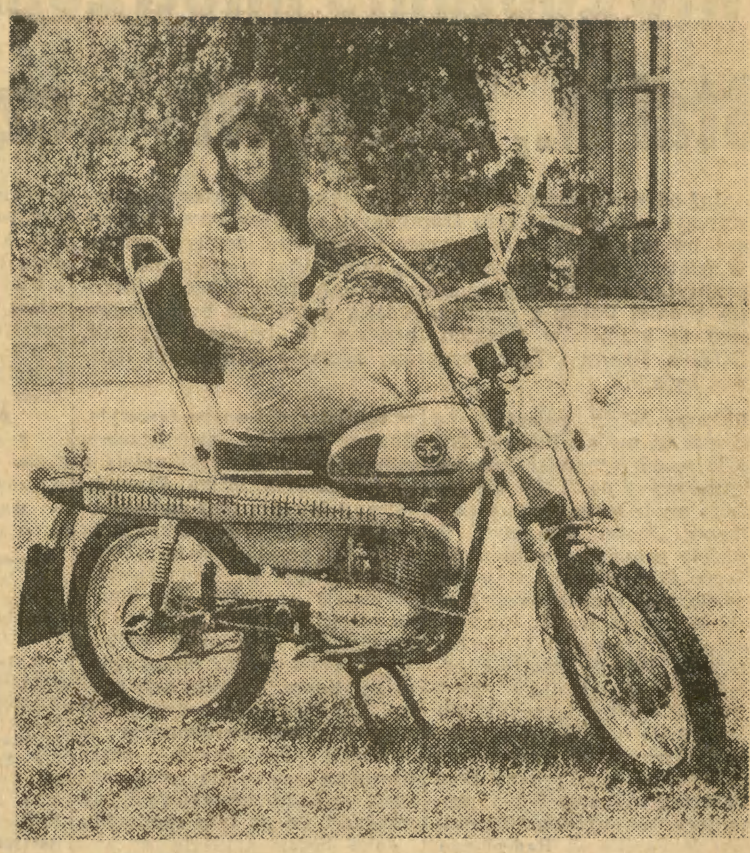

POLMO POLMOZBYT

PRZEDSIĘBIORSTWO PAŃSTWOWE POLMOZBYT w KRAKOWIE

OFERUJE na terenie województw miejskiego krakowskiego i nowosądeckiego

MOTOCYKLE

- WSK 125 — M06B3 — cena 9.500 zł
- WSK 125 — M06B3 „Gil" — cena 9.500 zł
- WSK 125 — M06B3 „Lelek" — cena 10.500 zł
- WSK 125 — M06B3 „Bąk" — cena 12.000 zł
- WSK 175 — M21W2 „Kobuz" — cena 14.100 zł
- WSK 175 — M21W2 Sp. — cena 14.200 zł
- WSK 175 — M21W2 — cena 13.500 zł
- WSK 175 — M21W2 — S2 — cena 16.700 zł
- WSK 175 — M21W2 „Dudek" — cena 17.800 zł

MOTOROWERY

- Wierchowina 5 — cena 7.600 zł

Sprzedaż prowadzą sklepy:

- **KRAKÓW, ul. Nadwiślańska 17/19 — telefon 628-67**
- **KRAKÓW-NOWA HUTA, os. Szklane Domy 1, tel. 417-26**
- **KRAKÓW, ul. Batorego 17 — telefon 313-67**
- **ZAKOPANE, ul. Rondo 1 — telefon 39-86**
- **NOWY SĄCZ, al. WOLNOŚCI 12 — telefon 214-20**
- **GORLICE, ul. Armii Czerwonej 4 — telefon 205-84**
- **GORLICE, ul. Waryńskiego 72a — telefon 207-25**
- **NOWY TARG, ul. Inwalidów Wojennych 5, telefon 22-88.**

UWAGA: Wszystkie typy motocykli WSK kupić można na dogodne raty: pierwsza wpłata 10 proc. ceny, pozostała należność w 24 ratach miesięcznych. — Wszystkim nabywcom życzymy szerokiej drogi i pięknych wycieczek wakacyjnych!

K-4075

OKRĘGOWE PRZEDSIĘBIORSTWO PRZEMYSŁU MIĘSNEGO — Kraków, ul. Rzeźnicza 28

ogłasza **WPISY**

do Zasadniczej Szkoły Przemysłu Spożywczego w Krakowie, ul. Filipa 17

w zawodzie **MASARZA**

Warunki przyjęcia:

ukończone 8 klas szkoły podstawowej ● ukończony 15 rok życia ● dobry stan zdrowia.

Wymagane dokumenty:

podanie ● życiorys ● świadectwo zdrowia ● 3 fotografie ● świadectwo ukończenia szkoły podstawowej.

Absolwenci ZSPSp. mają możliwość kontynuowania nauki w zaocznym Technikum Przemysłu Spożywczego.

Szczegółowych informacji udziela i wpisy przyjmuje **sekretariat Zasadniczej Szkoły Przemysłu Spożywczego w Krakowie, ul. Filipa 17, tel. 282-00, w godzinach 8—14**

K-4176

Kto zostanie mistrzem Polski

Stal M., Tychy, Wisła czy Ruch?

Już od wielu sezonów finisz piłkarskiej ekstraklasy nie dostarczył tylu emocji, tylu frapujących zagadek. Po raz pierwszy od wielu lat rozstrzygnięcie zapadnie dopiero dzisiaj w ostatniej kolejce spotkań, przy czym tytuł mistrzowski jest praktycznie w zasięgu aż czterech zespołów. Kibice piłkarscy z całej Polski z niecierpliwością oczekiwać będą doniesień ze stadionów śląskich, bowiem na boiskach Polonii, ROW-u, Ruchu i Tych rozegrany zostanie ostatni akt ligowej batalii.

Piłkarze Wisły pojechali do Bytomia na mecz z Polonią. Mimo iż zespół bytomski jest już zdegradowany do II ligi nie będzie to wcale łatwe spotkanie dla piłkarzy „Białej Gwiazdy". W niedzielę poloniści stawili zacięty opór Stali Mielec i otrzymali wiele pochlebnych recenzji za ambicję i wolę walki. Prawdopodobnie i przeciwko Wiśle odmłodzona Polonia walczyć będzie równie ambitnie gdyż „urwanie" choćby jednego punktu wiślakom będzie formą koleżeńskiej przysługi wyświadczonej Ruchowi czy Tychom. Poza tym młodzi piłkarze Polonii występujący bez zdyskwalifikowanych: P. Janika, J. Radeckiego, H. Gdawca i R. Brysiaka w ostatnim występie przed własną publicznością będą chcieli pokazać się z jak najlepszej strony.

Wisła przystąpi do tego meczu w roli zdecydowanego faworyta. Pewna, spokojna gra formacji obronnej, najlepszej aktualnie w kraju, rosnąca forma **Płaszewskiego** i **Musiała** oraz coraz mocniej cementująca się druga linia w której prym wiedzie robiący duże postępy **H. Szymanowski**, pozwalają spokojnie oczekiwać na wieści z Bytomia. Również rewelacyjna dyspozycja wiślackiego ataku, szybka, pełna polotu gra **Kusty, Nawałki** a zwłaszcza fantastyczna dyspozycja strzelecka zademonstrowana w ostatnich spotkaniach przez **Kmiecika** pozwalają przypuszczać, że konto bramkowe Wisły wzbogaci się po tym spotkaniu.

Jaka będzie sytuacja w wypadku zwycięstwa Wisły? Wprowadzona w tym sezonie innowacja do regulaminu mówi, iż w wypadku gdy dwie lub więcej drużyn walczących o tytuł mistrzowski bądź o utrzymanie się w lidze zdobędą tę samą ilość punktów, wówczas o kolejności w tabeli decyduje większa ilość punktów zdobytych w bezpośrednich spotkaniach, a w dalszej kolejności korzystniejsza różnica bramek strzelonych w bezpośrednich spotkaniach. W wypadku równej ilości punktów i tej samej różnicy bramek decyduje różnica bramek z wszystkich spotkań. Jedno jest pewne — **wygrana Wisły z Polonią gwarantuje jej mistrzostwo w wypadku porażek Stali M. i GKS-u.**

O ile tytuł mistrzowski pozostaje nadal zagadką, o tyle wyjaśniona jest sprawa spadku — ligę prócz Polonii opuszcza Stal Rzeszów.

Z drużyn kandydujących do mistrzowskiego tytułu nie najlepiej spisująca się ostatnio Stal Mielec gra wyjazdowe spotkanie z rybnickim ROW-em, GKS Tychy podejmuje szczecińską Pogoń, która w niedzielę sprawiła dużą niespodziankę wygrywając z Ruchem, ten zaś spotka się na własnym boisku z ŁKS-em. W pozostałych meczach zmierzą się: Lech — Zagłębie, Stal Rz. — Górnik, Śląsk — Szombierki, Widzew — Legia. **(W. D.)**

Polskie Radio w ramach Studia 13 przeprowadzi dziś w programie bezpośrednią, równoczesną transmisję ze wszystkich spotkań. Początek o godz. 17.00.

Piłkarze Hutnika przygotowują się do walk o II ligę

JAK JUŻ informowaliśmy 27 czerwca rozpoczną się eliminacyjne mecze, z udziałem mistrzów piłkarskich klas okręgowych, których stawką będzie awans do II ligi.

Krakowski **Hutnik** już na dwie kolejki przed końcem rozgrywek zapewnił sobie pierwsze miejsce w grupie. Chcąc jak najlepiej przygotować się do walki o II ligę hutnicy od wczoraj rozpoczęli zgrupowanie w Nowym Sączu. Wraz z trenerem **Jerzym Steckiwem**, jego asystentem, lekarzem, masażystą i kierownikiem drużyny do Nowego Sącza wyjechało 20 piłkarzy. Zgrupowanie potrwa do 13 bm., w międzyczasie (5 bm.) Hutnik rozegra jeszcze ostatni mecz w sezonie 75/76 — w Tarnowie z **Błękitnymi.**

Kierownictwo drużyny krakowskiego klubu planuje kilka spotkań kontrolnych. 9 czerwca **Hutnik** zmierzy się z tarnowską Unią — i jest to jedyny już „zaklepany" przeciwnik. Czyni się starania o sprowadzenie do Krakowa znacznie silniejszych partnerów. Chodzą słuchy iż trener J. Steckiw stara się zorganizować spotkanie piłkarskie pomiędzy **olimpijską kadrą PZPN** a **Hutnikiem.** Szkoleniowiec Hutnika rozmawiał już z trenerem Kazimierzem Górskim proponując termin meczu — 20 czerwca. Gdyby takie spotkanie doszło do skutku kibice krakowscy przeżywaliby nie lada emocje! **(WiGr)**

Turniej kręglarski

Z OKAZJI Tygodnia Kultury Fizycznej i Dnia Dziecka Oddział Wojewódzki PZK wraz z ogniskiem TKKF Asklepios organizują błyskawiczny turniej kręglarski dla niezrzeszonych (dorośli i dzieci). Turniej odbędzie się 3 bm. w godz. 15.30—19.00 w Domu Kultury Kolejarza, ul. Filipa 6.

TELEGRAFICZNIE

LONDYN. Drugi etap kolarskiego Wyścigu Dookoła Anglii zakończył się zwycięstwem **R. Szurkowskiego.** Po dwóch etapach prowadzi I. Hallman (Anglia II) przed J. Brzeżnym, a R. Szurkowski jest piąty. W klasyfikacji górskiej prowadzi Brzeżny a w klasyfikacji na najaktywniejszych Szurkowski jest drugi za **S. A. Nilssonem** (Szwecja).

BERLIN. Dwa rekordy świata ustanowiły pływaczki NRD podczas mistrzostw kraju: **K. Ender 55,73 sek. na 100 m dow. i B. Treiber 4.48,79 min. na 400 m zmiennym.**

LONDYN. Po 6 turniejach tenisowych zaliczanych do „Grand Prix" prowadzi Hiszpan **M. Orantes** — 190 pkt. przed Amerykaninem E. Dibbsem — 140 pkt. i Włochem A. Panattą — 120 pkt.

BUDAPESZT. Do półfinałów piłkarskiego turnieju UEFA zakwalifikowali się: **Węgrzy, Hiszpanie, Francuzi i piłkarze ZSRR.**

NOWY JORK. Po zwycięstwie 4:1 (1:1) nad Włochami **piłkarze Brazylii** wygrali międzynarodowy turniej piłkarski, wyprzedzili oni Anglię, Włochy i Amerykę.

HELSINKI. W międzypaństwowym towarzyskim spotkaniu piłki nożnej **Finlandia przegrała ze Szwecją 0:2 (0:0).**

50 lat tenisa stołowego

W 1926 roku, jako pierwszy w Polsce, powstał w Krakowie Okręgowy Związek Tenisa Stołowego. W bieżącym roku przypada więc 50-lecie tego, niewątpliwie zasłużonego dla rozwoju sportu polskiego, związku, który aktualnie zrzesza 1100 zawodniczek i zawodników w 34 klubach.

Lata wielkich sukcesów seniorek (wicemistrzowskie tytuły **E. Lidy** i **C. Noworyty**) należą już co prawda do przeszłości lecz krakowscy działacze duże nadzieje wiążą z utalentowaną młodzieżą. Drużynowe i indywidualne mistrzostwa Polski juniorek, których autorkami są zawodniczki **Wandy — Szatko** i **Marek** są z pewnością dobrym prognostykiem. Oby tylko utalentowane juniorki pod wodzą trenera **S. Wcisły** stały się świetnymi seniorkami na miarę swych wielkich poprzedniczek.

Na terenie naszego okręgu (skupiającego kluby z województw krakowskiego, tarnowskiego i nowosądeckiego) najlepszą sekcję tenisa stołowego posiada krakowska II-ligowa **Wanda,** która do dyspozycji zawodniczek i zawodników ma zapewnione zaledwie 3 godziny tygodniowo treningu w hali. Jeśli marzy nam się I liga (na co ze wzgl. na podział rozgrywek na ligę kobiet i mężczyzn stwarza dla tenisistek Wandy dużą szansę) ta śmiesznie mała liczba godzin treningu musi zostać zwiększona nawet kosztem godzin wykorzystywanych przez inne, nie przynoszące tak wiele splendoru jak tenisowa, sekcje.

Z okazji 50-lecia Okręgowy Związek Tenisa Stołowego planuje w bieżącym roku zorganizowanie wielu ciekawych imprez, z których warto zaanonsować **Międzynarodowe Mistrzostwa Polski** (22—24. X. br) oraz międzynarodowe spotkanie **Kraków — Bratysława** (8—10. X. br.). **(WiGr)**

III RAJD SENIORA Jaworki-Wąwóz Homole

KOMISJA Turystyki Górskiej Oddziału PTTK Nowa Huta — Miasto i Koło PTTK nr 43 przy PZERiI w Nowej Hucie organizują w dniu 13 czerwca całodniowy **rajd do Jaworek i Wąwozu Homole** dla członków Koła PTTK nr 43, emerytów, rencistów, inwalidów i wszystkich entuzjastów turystyki w jesieni wieku.

Zgłoszenia uczestnictwa i wpłaty (25 zł) dokonywać należy do 10 bm. w Zarządzie Pol. Zw. Emerytów, Rencistów i Inwalidów, Nowa Huta, os. XX-lecia PRL bl. 16/3 lub w Oddziale PTTK Nowa Huta os. Centrum B, bl. 8.

Zbiórka uczestników przed Oddziałem PTTK Nowa Huta, os. Centrum B, bl. 8 o godz. 6.40, skąd nastąpi wyjazd autobusami do Szczawnicy (zwiedzanie okolicy i muzeum regionalnego) a następnie przejazd do Jaworek i Wąwozu Homole Na miejscu — zwiedzanie okolicy, gry, zabawy przy ognisku i konkursy.

SUKCESY kolarzy Korony

KILKA sukcesów odnotowali na swym koncie młodzi kolarze krakowskiej Korony. W XIX ogólnopolskim wyścigu kolarskim juniorów „Szlakiem walk PPR" najlepszym spośród 80 startujących okazał się **B. Salawa,** a **W. Kulig** zajął 7 miejsce. W II kryterium o puchar miasta Sosnowca junior Korony **S. Rogowski** zajął 3 miejsce.

co gdzie kiedy

2 CZERWCA	ŚRODA Erazma Marianny

Teatry

Słowackiego 19.15 Historyja o Chwalebnym Zmartwychwstaniu Pańskim. **Miniatura** (plac św. Ducha 2) 19.15 Rzeźnia. **Modrzejewskiej** 19.15 Wyzwolenie. **Kameralny** 19.15 Emigranci. **Bagatela** 19.30 Szklanka wody. **Ludowy** 17 Dziś do ciebie przyjść nie mogę... (zamkn.). **Operetka** (Lubicz 48) 19.15 Hrabia Luxemburg. **Groteska** 17 Królewna Śnieżka.

Kina

Kijów — Festiwale Filmów Krótkometraż. (zamkn.). **Ucieczna** 15.45, 18, 20 Gdzie się podziała siódma kompania (fr.-wł. b.o.). **Warszawa** 15.45, 18, 20.15 Trzej muszkieterowie (panam.-ang. b.o.). **Wolność** 15.45, 18, 20.15 Nocne widma (ang. l. 18). **Apollo FF** Krótkometr. — pokazy sekcji inform. (zamkn.), 15.45, 18, 20.15 Con amore (pol. l. 15). **Wanda** 16 Unkas ostatni Mohikanin (rum. b.o.), 18, 20.15 Miłość w godzinach nadliczbowych (ang. l. 15). **Sztuka-studyjne** 15.45, 18, 20.15 Papierowy księżyc (USA l. 15). **Mł. Gwardia** (Lubicz 15) 14.45 Mr Majestyk (USA l. 15), 17 Port lotniczy (USA l. 15), 19.15 zamkn. **Wrzos** (Zamojskiego 50) 14.45 Bajki, 15.45, 18, 20 Zaklęte rewiry (pol. l. 15). **Świt** (N. Huta, os. Teatralne 10) 15.45, 18, 20.15 Trzej muszkieterowie (panam.-ang. b.o.). **M. Sala** 15, 18.30 Ojciec chrzestny (USA l. 18). **Światowid** (N. Huta, os. Na Skarpie 7) 16, 18, 20 Chłopiec z gitarą (ZSRR b.o.). **M. Sala** 15, 17.15, 19.30 Człowiek z cudzym mózgiem (fr. l. 15). **Wisła** (Gazowa 21) 16, 18 Wspaniały interes (fr. l. 15), 20 Osaczeni w dolinie (CSRS l. 15). **Maskotka** (Dzierżyńskiego 55) 15.30, 17.30, 19.30 Bilans kwartalny (pol. l. 15). **Pasaż** (Pasaż Bielaka) 15, 16, 17 Przygody Bolka i Lolka, 18, 20, 22 Ktoś za drzwiami (fr. l. 18). **Tęcza** (Praska 52) 17, 19 Eolomea (NRD b.o.). **Puchatek** (Park Jordana) 15, 16, 17 Coralgol w Egipcie, 18 Winnetou i Apanaczi (jug. b.o.). **Ugorek** (os. Ugorek) 17, 19 To ja zabiłem (pol. l. 15) **Sfinks** (Majakowskiego 2) 16, 18, 20 Żeglarz znad Dunaju (węg. b.o.). **ZZK** (Prokocim Bieżanowska 71) 19 Kasztany miłości (wł. b.o.). **Kultura** (Rynek Gł. 27) 16.30, 19, 21.30 FFK pokazy. **Mikro** (Dzierżyńskiego 5) 16, 18, 20 Ostatni wiosenny śnieg (wł. l. 15). **Dom Żołnierza** (Lubicz 48) 16 Legenda o Paulu i Pauli (NRD l. 15). **Związkowiec-studyjne** (Grzegórzecka 71) 16, 18, 20 Dulscy (pol. l. 15). **Rotunda** (Oleandry 1) 17, 20 Syn (fr. l. 15).

Telewizja

ŚRODA — I: 16.25 Program dnia. 16.30 Dziennik. 16.40 Obiektyw. 17 Popołudnie najmłodszych. 17.40 Losowanie Małego Lotka. 18 Sprawozdawczy mag. sport. 18.50 Spotkania z medycyną. 19.20 Dobranoc. 19.30 Dziennik. 20.15 Wiadomości sportowe. 20.25 Rolnictwo 76. 20.35 Filmy Bergmana — Letni sen — film fab. szwedz. 22.10 Od Helsinek do Warszawy. 22.40 Dziennik. 22.55 Lektury Pegaza.

ŚRODA — II: 16.30 Język niemiecki. 17 Program dnia. 17.05 Dla mł. widzów: szkoła wynalazców. 17.35 Dla mł. widzów: Poradnia Młodych. 18.05 Arsen Lupin — film ser. fr. 19 Kronika. 19.20 Dobranoc. 19.30 Dziennik. 20.15 Wiad. sportowe. 20.25 Wielcy ludzie i muzyka — St. Wyspiański. 21 Rada pedagogiczna. 21.35 „24 godziny". 21.45 Sprawozd. mag. sport. 22.35 Scena kameralna z reżyserem.

CZWARTEK — I: 6, 6.30 Technikum Rolnicze. 9 Ostatni tabun — film fab. radz. 13.45 i 14.30 Technikum Rolnicze. 16.25 Program dnia. 16.30 Dziennik. 16.40 Obiektyw. 17 Dla mł. widzów — teleferie. 18.05 Towarzysze broni — film dok. 18.40 Dwie strony medalu. 19.20 Dobranoc. 19.30 Dziennik. 20.15 Wiadomości sport. 20.25 Przypominamy, radzimy. 20.30 Nie kupujcie rolls-royce'ów — film fab. ang. 21.35 Dwie strony medalu. 21.45 Pegaz. 22.30 Dziennik.

UWAGA!

Za zmiany w ostatniej chwili wprowadzone w programie teatrów, kin, radia i telewizji — redakcja nie bierze odpowiedzialności.

Wystawy-muzea

Wawel-komnaty „Sztuka dworu Wazów w Polsce" (śr. 12—18, czw. 10—18), „Wawel zaginiony" (śr. czw. 10—15.30), **Skarbiec i Zbrojownia** (śr. czw. 10—15.30), **Zamek i Muzeum** w Pieskowej Skale (śr. czw. 10—17), **Muzeum Lenina,** Topolowa 5: Lenin w Polsce (śr. 9—17, czw. 9—16), w **Poroninie** (śr. czw. 8—16), w **Białym Dunajcu** (śr. czw. 8—16), **Muzeum Historyczne** — Oddziały: **Jana 12:** Dzieje i kultura Krakowa, Militaria, Zegary (śr. 10—18 wst. wol., czw. 9—15), **Szpitalna 21:** Dzieje teatru krak., Malarstwo W. Kszczanowicza (śr. 9—15, czw. 9—17), **Muzeum Narodowe** — Oddziały: **Sukiennice:** Galeria pol. malarstwa i rzeźby 1764—1900 (śr. 10—16, czw. 12—18 wst. wol.), **Dom Matejki,** Floriańska 41 (śr. czw. 10—16), **Szołayskich,** pl. Szczepański 9: Pol. malarstwo i rzeźba do 1764 r. (śr. niecz. czw. 10—16), **Czartoryskich,** Pijarska 8: Wyst. arcydzieł ze zbiorów Czartoryskich (śr. niecz. czw. 12—18 wst. wol.), **Nowy Gmach,** al. 3 Maja 1: Pol. malarstwo i rzeźba XX w. (śr. 12—18 wst. wol., czw. 10—16), **Archeologiczne,** Poselska 3: Starożytność i średniowiecze Małopolski, Kolekcje zabytków archeologii śródziemnomorskiej, Lampy naftowe (śr. niecz., czw. 14—18 wst. wol.), **Podziemie** kościoła św. Wojciecha w Rynku Gł.: Dzieje Rynku krakowskiego (śr. 9—13, czw. 9—16), **Etnograficzne,** pl. Wolnica 1: Twórczość artyst. dzieci głuchych (śr. czw. 10—15), **Przyrodnicze,** Sławkowska 17: „Fauna Polski", „Fauna epoki lodowcowej" (śr. czw. 10—13 wst. bezpł.), **Galerie: ZPAF,** ul. Anny 3: „Panorama Canady" Malak Karsh (śr. czw. 10—18), **Sztuki Współczesnej,** Bracka 2: Grafika P. Oosterbosa (śr. czw. 11—18), „Desa", św. Jana 3: Malarstwo W. Gizy (śr. czw. 11—18), **N. Huta,** al. Róż 3: „Krajobrazy" E. Zogi (śr. czw. 11—18), **Floriańska 34:** „Rysunki" A. Rzepki (śr. czw. 11—19), **Rydlówka,** Tetmajera 28 (śr. 11—14, czw. 15—18), **KTF,** ul. Boh. Stalingradu 13: „Venus 76" (codz. 9—21), **SHS,** Rynek Gł. 22: Plener Niedzica 1975 (śr. czw. 11—18), **Kopalnia Soli,** Wieliczka (śr. czw. 6—12), **Muzeum Żup Krakowskich** (śr. czw. 7—14.30), **Muzeum Lotnictwa i Astronautyki,** Czyżyny (śr. czw. 10—14), **Kramy Dominikańskie,** Stolarska 8/10: Malarstwo M. Markowskiej (śr. czw. 11—18).

Dyżury

Chir. Okulist. Prądnicka 35/37, **Chir. dziec.** Prokocim, **Laryng.** Kopernika 23a, **Urolog. Neurol.** Prądnicka 35, **Pogotowie Ratunkowe:** Siemiradzkiego 1: wypadki tel. 09, zachorowania i przewozy: 380-55, Rynek Podgórski 2: 625-50, 657-57, al. Pokoju 7: 109-01, 105-73, Lotnisko Balice 745-68, Skawina 09, Wieliczka 9, 557-60, Krzeszowice 9, 88, Myślenice 09, Proszowice 9, **Pogot. MO** tel. 07, **Telefon Zaufania** 371-37 (16—22), **dla dzieci i młodz.** 611-42 (14—18), **Straż Poż.** 08, **Pomoc Drogowa** PZMot Kraków 417-60 (7—22), Zakopane 27-97, N. Targ 29-42, N. Sącz 208-25, Tarnów 39-96 (7—16), **Informacja o Usługach,** Mały Rynek 5, tel. 565-88, 228-56. **Nowa Huta: Pogot. MO** tel. 411-11, **Pogot. Ratunk.** 422-22, 417-70, **Straż Poż.** 433-33, **Dyżur pediatr.** dla Nowej Huty, Szpital w Nowej Hucie. **Informacja kolejowa** zagr. 222-48, centr. 237-60 do 70, wew. 3514, kraj. 595-15, 238-80 do 82, **Informacja kodowa** tel. 413-54 (dla N. Huty), 203-22, 203-42, 584-23, 230-19, **Milicyjny Telefon Zaufania** 216-41 całą dobę, 262-33 (8—16). **Krak. Tow. Świadomego Macierzyństwa,** Młodz. Poradnia Lekarska, ul. Boh. Stalingradu 13, tel. 578-08 (codz. 9—18). **Wizyty domowe** lekarzy chorób dzieci — Lek. Spółdz. Pracy, tel. 583-43, 568-86 (16—23.30), **Inf. turyst.** „Wawel-Tourist", Pawia 8, tel. 260-91 (8—18). **Informacja Kulturalna,** KDK, pok. 144/IIIp. (tel. 244-02, w godz. 11—18), **Poradnia Przedmałżeńska i Rodzinna,** pl. Wiosny Ludów 6 (pon. śr. i piąt. 16—19), **Dyżurne przychodnie** — ogólne, pediatryczne, stomatologiczne, gabinety zabiegowe (świadczenia ambulatoryjne i wizyty domowe), Przychodnia, al. Pokoju 4, w godz. 18—22, tel. 181-80, a dla poradni pediatrycznej 183-96 — dla Śródmieścia. Przychodnia, os. Jagiellońskie bl. 1, w godz. 18—22, tel. 469-15 — dla Nowej Huty. Przychodnia, ul. Kroni-

(Dokończenie na str. 3)

Przez chwilę zastanawiałem się w milczeniu. Czy miała rację? Czy fakt, że w jakimś miejscu ktoś umarł śmiercią gwałtowną i zadaną z premedytacją pozostawia ślady, które nie zanikają nawet po wielu latach? Tak twierdzi parapsychologia. A więc Styles nosiłoby jeszcze piętno wydarzeń, które rozegrały się tu tak dawno? Tutaj, wśród tych ścian, w tym ogrodzie zrodziły się, okrzepły i w końcu urzeczywistniły zbrodnicze zamysły. Czy ciągle jeszcze powietrze jest nimi skażone?

Siostra Craven przerwała nagle moje rozważania:

— Mieszkałam kiedyś w domu, w którym popełniono morderstwo. Zapamiętałam to na zawsze. Tego nie można zapomnieć. Chodziło o moją pacjentkę. Musiałam składać zeznania i w ogóle. Strasznie dziwnie się czułam. Przykre przeżycie dla młodej dziewczyny.

— Na pewno. Sam znam...

Zamilkłem, gdyż zza narożnika domu wyłonił się Boyd Carrington idący ku nam dużymi krokami. Jak zwykle, z właściwą sobie pogodą ducha, rozproszył cienie i nieuchwytne troski. Taki był duży, raźny, jakby owiany świeżym powietrzem — silny, sympatyczny człowiek, jeden z tych, którzy tchną optymizmem i zdrowym rozsądkiem.

— Dzień dobry, Hastings, witam siostro. Gdzie pani Franklin?

— Dzień dobry, sir William. Pani Franklin jest dalej, w głębi ogrodu. Siedzi pod bukiem koło laboratorium.

— A Franklin naturalnie jest w ś r o d k u?

— Tak, sir William... : panną Hastings.

— Nieszczęsne stworzenie. Pomyśleć, że musi siedzieć w zaduchu w taki ranek jak dzisiaj! Powinien pan zaprotestować, Hastings!

Siostra Craven uprzedziła mnie:

— O, panna Hastings jest c a ł k i e m szczęśliwa. Ona to lubi, wie pan i doktor nie może obejść się bez niej.

— Biedaczysko. Gdybym ja miał taką ładną sekretarkę jak Judith, wolałbym patrzeć na n i ą niż na świnki morskie. No nie?

Tego rodzaju dowcipów Judith szczególnie nie cierpiała, ale zyskał on za to pełne uznanie siostry Craven.

— Och, sir William, doprawdy, nie powinien pan mówić takich rzeczy. Wszyscy świetnie wiemy, jak p a n by się zachował! Ale biedny doktor Franklin jest tak poważny. Praca pochłania go bez reszty.

Boyd Carrington rzekł wesoło:

— W każdym razie dziś pani doktorowa zajęła pozycję, z której może mieć męża na oku. Zdaje mi się, że jest zazdrosna.

— Za dużo pan wie, sir William!

Siostra Craven była wyraźnie zachwycona żarcikami sir Williama. Ociągając się oznajmiła:

— Nie ma rady, muszę sprawdzić, co się dzieje z coctailem mlecznym pani Franklin!

Szła powoli i Boyd Carrington towarzyszył jej wzrokiem.

— Przystojna dziewczyna, ładne włosy i zęby. Niezgorszy okaz kobiecości. W sumie to nudne życie, ciągle tylko doglądać chorych. Taka dziewczyna zasługuje na lepszy los.

— Z czasem chyba wyjdzie za mąż.

— Na pewno.

Westchnął i wydało mi się, że pomyślał o swojej zmarłej żonie. Potem spytał:

— Chciałby pan przespacerować się ze mną do Knatton i obejrzeć to sobie?

— Ależ tak. Bardzo chętnie. Zobaczę tylko wpierw, czy Poirot mnie nie potrzebuje.

Poirot siedział na werandzie opatulony po uszy. Zachęcił mnie do przechadzki.

— Idź koniecznie, Hastings. To podobno wspaniała posiadłość. Stanowczo powinieneś ją zobaczyć.

— Mam wielką ochotę. Ale nie chciałem zostawiać cię samego.

— Wierny z ciebie przyjaciel. Nie, mój drogi, idź z sir Williamem. Uroczy człowiek, prawda?

— Pierwszorzędny — odrzekłem z zapałem.

Poirot uśmiechnął się.

— No tak, wiedziałem, że ci się spodoba.

Przechadzka sprawiła mi ogromną przyjemność.

Nie tylko pogoda była piękna — prawdziwie rozkoszny letni dzień — ale cieszyło mnie towarzystwo tego człowieka.

Boyd Carrington ma rozległą wiedzę o życiu, mnóstwo doświadczeń z podróży i ów osobisty magnetyzm, który czyni z niego niezrównanego rozmówcę. Kiedy opowiadał mi anegdoty z okresu swego pobytu w Indiach, czy pasjonujące szczegóły o tajemnej wiedzy plemion wschodnio-afrykańskich, był tak interesujący, że słuchając z przejęciem zapomniałem o zmartwieniach z Judith i o głębokiej rozterce, w jaką wprawiły mnie rewelacje Poirota.

Podobał mi się także sposób, w jaki Boyd Carrington mówił o moim przyjacielu. Miał dla niego ogromny respekt — zarówno dla jego osiągnięć, jak charakteru. Choć obecny stan zdrowia Poirota był żałosny, sir William zaoszczędził mi wyrazów łatwego współczucia Zdawał się uważać, że tak spędzone życie jest samo w sobie najlepszą nagrodą i że wspominając je, mój przyjaciel znajduje dość powodów do dumy i zadowolenia.

(Ciąg dalszy nastąpi) **(20)**