Cena 50 gr

echo KRAKOWA

ROK XXXI PISMO POPOŁUDNIOWE Nr 183 (9565)
ODZNACZONE ZŁOTĄ ODZNAKĄ M. KRAKOWA

Kraków, poniedziałek 16 sierpnia 1976 r.

Gerald Ford czy Ronald Reagan

WASZYNGTON

W Kansas City rozpoczyna się dzisiaj ogólnokrajowa konwencja Partii Republikańskiej, mająca wyłonić kandydata republikanów na prezydenta. Partia Republikańska przystępuje do listopadowych wyborów wewnętrznie rozbita wskutek zażartej walki o nominację między dwoma rywalami, prezydentem Geraldem Fordem a przywódcą reakcyjnego odłamu partii, Ronaldem Reaganem. W toku wyborów wstępnych i konwencji stanowych (w tych stanach, gdzie nie przeprowadza się prawyborów) żaden z konkurentów nie osiągnął takiej przewagi, która gwarantowałaby mu co najmniej 1.130 głosów delegackich, to jest wymagane dla nominacji 50 proc. głosów plus jeden. Wszelkie wyliczenia wskazują, że bliższy owej „magicznej liczby" jest prezydent. Panuje przekonanie, że ze względu na wymóg zachowania dyscypliny w pierwszej turze głosowania (obowiązek oddania głosu zgodnie z preferencjami wyborców w poszczególnych stanach) ostatecznie nominację otrzyma Gerald Ford. Wszystko wskazuje jednak na to, że przebieg konwencji republikanów będzie bardzo dramatyczny i że w Kansas City może dojść do nieoczekiwanych zwrotów.

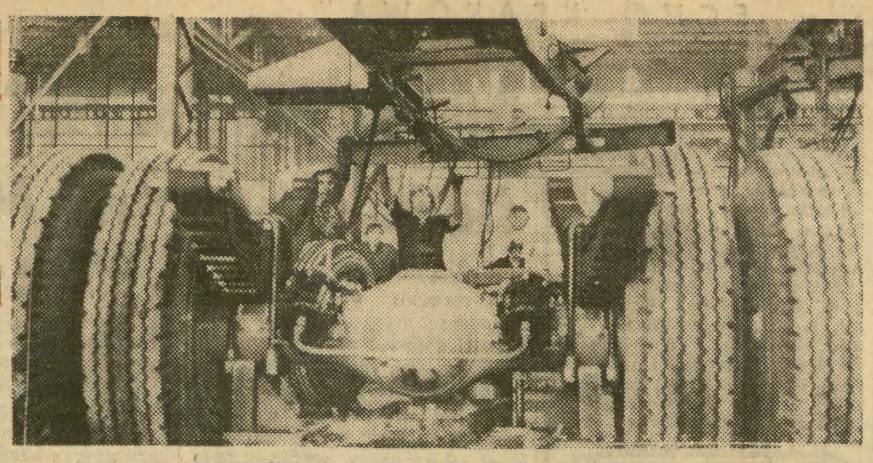

Oto wycinek pracy Jelczańskich Zakładów Samochodowych — hala montażu samochodów ciężarowych. W br. powstanie ich w Jelczu 6760 w 16 odmianach i o ładowności od 8 do 18 ton. Będą to wozy do transportu różnego typu ładunków, a także ciągniki siodłowe do przesyłek kontenerowych. Na zdjęciu: praca w hali produkcji ciężarówek.
CAF — Wołoszczuk

Alert w Kantonie

PEKIN

Dziś w nocy w Pekinie zniesiono całkowicie stan alarmowy ogłoszony w związku z powtarzającymi się wstrząsami tektonicznymi. Trwał on od 28 lipca, kiedy doszło do kataklizmu w północnej części ChRL.

W niedzielę, w przeddzień odwołania alertu antysejsmicznego w Pekinie, ludność Kantonu została ostrzeżona przed niebezpieczeństwem silnego trzęsienia ziemi, które w najbliższych dniach może nastąpić w Chinach południowo-zachodnich. W związku z tym ludność miasta zaczęła przygotowywać się do opuszczenia swych domów. Według przewidywań epicentrum spodziewanego trzęsienia ziemi miałoby znajdować się w pobliżu wyspy Luczou. Prasa w Hongkongu podała w sobotę, że specjaliści chińscy spodziewają się trzęsienia ziemi o sile od 5 do 10 stopni w skali Richtera przed 19 bm.

Zaginął samolot

MEKSYK

W Ekwadorze rozpoczęto dziś poszukiwania samolotu z 52 pasażerami na pokładzie, który wystartował w niedzielę z Quito w kierunku Cuenca i wkrótce zaginął o nim wszelki słuch. Zachodzi obawa, że mógł on ulec poważnej katastrofie.

600 lat więzienia

NOWY JORK

Trybunał w Chicago skazał na co najmniej 200 lat więzienia z możliwością rozszerzenia kary do 600 lat 32-letniego Ronalda McClellana, który zamordował z premedytacją urzędnika. Sędzia, Frank Wilson, określił wydany przez siebie wyrok jako „zbyt delikatny" i oświadczył, że chętnie posłałby go na krzesło elektryczne, ale kara śmierci została w stanie Illinois zniesiona. Oskarżony okradł przed 2 laty, a następnie zamordował strzałami w plecy 49-letniego Roberta Dietza. Zgodnie z miejscowym ustawodawstwem, McClellan będzie mógł po 11 latach i 9 miesiącach wystąpić o zwolnienie go z więzienia.

DZIŚ W KOLOMBO

Przywódcy państw niezaangażowanych rozpoczęli obrady

Depesza Edwarda Gierka do uczestników konferencji

Specjalny wysłannik PAP, Ryszard Piekarowicz donosi: Tradycyjna cejlońska lampa oliwna zapłonęła dzisiaj rano w pałacu zjazdów im. Solomona Bandaranaike w Kolombo sygnalizując rozpoczęcie V Konferencji Przywódców Państw Niezaangażowanych. Ceremonialnego otwarcia obrad dokonał prezydent Lanki, William Gopallawa w asyście prezydenta Algierii, Huari Bumediena — gospodarza poprzedniego szczytu w Algierze w r. 1973 — i premiera Lanki, pani Sirimavo Bandaranaike. Oprócz nich w składzie prezydium konferencji znaleźli się szefowie państw i rządów krajów niezaangażowanych, m. in. prezydent Jugosławii J. Broz Tito, premier Indii — Indira Gandhi, premier Wietnamu — Pham van Dong i prezydent Mozambiku — Samora Machel. Ogółem spośród 86 państw niezaangażowanych uczestniczących w konferencji w przybliżeniu połowa jest reprezentowana przez szefów państw lub rządów.

Przywódcy państw niezaangażowanych przeanalizują ich rolę w szybko zmieniającej się sytuacji międzynarodowej, a także wytyczą kierunki dalszego działania w sferze politycznej oraz określą zasady i rozwiną strategię walki o ustanowienie nowego międzynarodowego ładu gospodarczego.

Jest to pierwszy szczyt, w którym biorą udział zjednoczo-

(Dokończenie na str. 2)

ZE ŚWIATA

W HAWANIE odbyła się uroczystość wręczenia przez ambasadora ZSRR na Kubie Orderu Rewolucji Październikowej I sekretarzowi KC KP Kuby — premierowi Fidelowi Castro, przyznanego mu za wkład w rozwój przyjaźni i współpracy radziecko-kubańskiej, w umacnianiu zwartości wspólnoty państw socjalistycznych i w walkę narodów przeciwko imperializmowi.

W CIĄGU dwóch ostatnich dni trwały starcia zbrojne między poszczególnymi ugrupowaniami libańskimi. Do walk dochodziło na terenie samego Bejrutu, w pobliżu miasta Tripoli oraz na terenach górskich na północny wschód od stolicy. Według nieoficjalnych danych, w niedzielę w samym Bejrucie poniosło śmierć 90 osób, a ponad 150 zostało rannych.

Plastykowe kagańce

Stały, nielegalny (w celu uniknięcia długotrwałej kwarantanny) przywóz do W. Brytanii czworonożnych pupilków zwiększa groźbę wścieklizny. W związku z tym fabryka wyrobów z tworzyw sztucznych w Norwich wypuściła na rynek łatwe do mycia plastykowe kagańce, które mają jedynie szparki na nozdrza, dzięki czemu zmniejszają do minimum możliwość zakażenia. Produkcja „bezpiecznych" kagańców wynosi 25.000 tygodniowo. CAF — Unifax

Ostatnie deszcze spowodowały duży „wysyp" grzybów w lasach Pomorza. Szczególnie obficie wystąpiły one w Borach Tucholskich — tradycyjnie już bogatych w grzyby — a także na Pałukach i w zagajnikach koło Inowrocławia. W odróżnieniu od poprzednich lat — w których najwięcej było maślaków — w tym roku obrodziły również borowiki i rydze. Zbieracze grzybów już po kilku godzinach wychodzą z lasów z pełnymi koszami. Znacznie więcej niż dawniej — zwłaszcza w pobliżu Bydgoszczy — zbiera się tego roku także pieczarek. Również na Dolnym Śląsku amatorzy grzybobrania nie mają powodów do narzekań. Na zdjęciu: takie oto dorodne grzyby znaleźć można w Puszczy Bolesławickiej k. wsi Czaple. Wołoszczuk — CAF

Stolica Gwadelupy wydana na pastwę wulkanu

Na Gwadelupie (wyspie w archipelagu Małych Antyli w Ameryce Środkowej) w promieniu 10 km od wulkanu La Soufrierre o wysokości 1200 m całkowicie opustoszały tereny, a Basse-Terre, stolica tego kraju skazana została na pastwę wulkanu, który może w każdej chwili wybuchnąć z siłą — jak ostrzegają naukowcy — wielu bomb nuklearnych. W ciągu niecałej doby przeprowadzono na polecenie władz ewakuację 72 tys. mieszkańców z zagrożonej strefy kierując ich na północ, głównie do największego portu Gwadelupy, Pointe-a-Pitre. W akcji tej użyto samolotów i statków. W Pointe-a-Pitre uchodźców umieszczono w budynkach szkolnych.

Transport ludności przebiegał sprawnie i mimo dużego napięcia nie doszło do paniki. Obyło się również bez protestów, ponieważ wciąż pamięta się straszliwy wybuch wulkanu w 1902 r. na sąsiedniej Martynice, który spowodował śmierć prawie 35 tys. ludzi. W przypadku wulkanu La Soufrierre pierwsze sygnały ostrzegawcze odnotowano już 8 lipca br. Jak wynika z wypowiedzi mieszkańców Basse-Terre, które znajduje się u podnóża La Soufrierre nastąpiła wówczas niewielka erupcja, która zniszczyła część korony wulkanu. Od tego czasu stale wyczuwało się pod nogami drżenie ziemi, w powietrzu unosiły się gazy wulkaniczne a stożek góry był osnuty dymem. Alarm ogłoszono w niedzielę, gdy nastąpił kolejny wybuch i uniosła się 200-metrowej wysokości chmura popiołu.

Muzyka w starym Krakowie

PONIEDZIAŁEK, 16 SIERPNIA GODZINA 20.30 — MUZEUM HISTORYCZNE, PRZY UL. SZEROKIEJ (STARA BÓŻNICA)

Koncert zespołu MW2 — Młodych Wykonawców Muzyki Współczesnej, kierowanego przez Adama Kaczyńskiego. W programie utwory: Sylvano Bussottiego, Marka Stachowskiego, Nicollo Castiglioniego i Bogusława Schaffera.

WTOREK, 17 SIERPNIA, GODZINA 20.30 — KOŚCIÓŁ OO. BERNARDYNÓW

Edmund Kajdasz jest z pewnością jednym z najbardziej zasłużonych dla rozwoju polskiej muzyki chóralnej dyrygentem. Przez wiele lat, za pośrednictwem Polskiego Radia słuchaliśmy wrocławskiego chóru PR, którym kierował. W roku 1966, dla uczczenia 1000-lecia powstał z jego inicjatywy i pod jego kierownictwem chór Cantores Minores Wratislavienses — słynny dziś w Polsce i poza jej granicami. Do wielkich sukcesów i osiągnięć chóru zaliczyć trzeba nagranie 150 psalmów Mikołaja Gomółki, wszystkich motetów Jana Sebastiana Bacha i Responsoriów Gesualda da Venosy. Zespół brał udział we wszystkich ważniejszych polskich festiwalach, występował m. in. w Czechosłowacji, NRD, RFN, Austrii.

Koncert wtorkowy będzie ilustrował (w największym skrócie) kolejne fazy rozwoju chóralnej muzyki sakralnej. Usłyszymy w nim chorał gregoriański, wczesnorenesansową mszę, późnorenesansowy motet i hymn maryjny z okresu późnego baroku. Będą to utwory: Guillaume'a Dufay, kompozytora franko-flamandzkiego związanego z dworami burgundzkim i sabaudzkim, jednego z najwybitniejszych przedstawicieli szkoły burgundzkiej, która zapoczątkowała okres polifonii niderlandzkiej: Wacława z Szamotuł i Grzegorza Gerwazego Gorczyckiego. Koncert poprowadzi Edmund Kajdasz.

Wszystkim paniom przypominamy, że w upały, jakich zgodnie z prognozami, jeszcze tego lata można się spodziewać, najchłodniej i najprzyjemniej jest w ażurowym kostiumie bikini.
CAF — Keystone

Krwawe żniwo sekciarskich walk w Irlandii Północnej

3 dzieci zginęło pod kołami samochodu uciekającego terrorysty

LONDYN

W centrum Belfastu, na miejscu gdzie w sobotę 14 bm. zginęło troje dzieci (z których najmłodsze miało zaledwie 6 tygodni), przejechanych przez bojówkarza IRA uciekającego samochodem przed pościgiem patrolu wojskowego, zgromadziło się wczoraj 10 tys. kobiet katolickich, do których po raz pierwszy przyłączyły się kobiety protestanckie, by wspólnie manifestować przeciwko bratobójczym i sekciarskim walkom w Irlandii północnej. Uczestniczki demonstracji, obejmując dzieci, wznosiły okrzyki „Domagamy się pokoju". Wiele kobiet płakało. (Matka dzieci ciężko ranna, przebywa w szpitalu). W katolickiej dzielnicy Andersonstown, gdzie mieszka rodzina ofiar, zamknięto sklepy i bary na znak żałoby.

Tymczasem każdy dzień przynosi tam nowe ofiary. W wiosce Ballymoyer, w rejonie Armagh, w słynnym „trójkącie śmierci", gdzie znajduje się silny ośrodek oporu IRA, zginęła od kul żołnierzy brytyjskich 12-letnia dziewczynka, Majella O'Hare. Szła ona do kościoła, gdy na ulicy wybuchła strzelanina między patrolem brytyjskim a oddziałem IRA.

W Londonderry z kolei żołnierze brytyjscy pobili do utraty przytomności dwóch 18-letnich katolików, którzy protestowali przeciwko pochodowi zorganizowanemu przez protestantów. Brutalne poczynania żołnierzy brytyjskich w Ulsterze wywołały ostrą krytykę prasy brytyjskiej.

Konflikt w Ulsterze powoduje nie tylko liczne śmiertelne ofiary, lecz także masową emigrację obywateli, którzy nie mogą już znieść życia w ciągłym strachu o los własny i swoich bliskich. Według nieoficjalnych danych w ub. roku opuściło Irlandię Północną 16 tys. osób. Zamknięte okna, zaryglowane drzwi, głębokie wyrwy po eksplozjach w ścianach domów i w bruku ulicznym — tak wyglądają dzisiaj miasta Ulsteru po wielu latach tragicznych walk, których kresu wciąż nie widać.

JUTRO pogoda w rejonie Krakowa kształtować się będzie w południowej części wyżu. Zachmurzenie małe i umiarkowane. W godzinach południowych i popołudniowych duże z możliwością przelotnych opadów. Wiatry z kierunków północno-wschodnich i wschodnich 2—5 m/sek. Rano lokalne mgły i zamglenia. Temp. dniem 21—23, nocą 10—8 st. C.

O ŚWIEŻY CHLEB

Już wkrótce dożynki

Tegoroczna akcja żniwna powoli dobiega końca. W naszym województwie widzimy coraz więcej zaoranych ściernisk. Do chwili obecnej skoszono 85 proc. zboża z przewidzianego areału, w całości skoszono jęczmień ozimy i żyto, kończy się również zbiór pszenicy ozimej i jęczmienia jarego. Mimo sprawnie i szybko przeprowadzonego koszenia zaledwie jedna trzecia plonów została zwieziona.

Statystycznie najszybciej zbiory przebiegały w takich gminach, jak: Czernichów, Dobczyce, Kłaj, Drwinia, Piekary, Sułkowice. Tempo najsłabsze wykazuje Tokarnia, gdzie skoszono zaledwie co trzeci hektar zasiewów.

Krakowskim spółdzielniom kółek rolniczych ostatnie dni wypadnie zaliczyć do niezwykle pracowitych. Obficiej niż zazwyczaj zaopatrzone były kółka w sprzęt (niedawno dostarczono 17 wiązałek), ale też nie obyło się bez awarii. Zarejestrowano 483 naprawy wiązałek. Przy nierównej, deszczowej pogodzie z maszyn żniwnych miały zastosowanie raczej „Bizony", kombajny „Vistula" rzadko wyjeżdżały w pole.

Do sprawnego przebiegu żniw walnie przyczyniła się krakowska młodzież: harcerze, młodzież pracująca. W ostatnią sobotę byliśmy świadkami zbioru słomy w Państwowym Ośrodku Hodowli Zarodowej w Staniątkach, przeprowadzonego przez grupę 26 chłopców i dziewcząt z niepołomickich zakładów drobiarskich, zakładu Transportu HiL i koła ZSMP z Woli Batorskiej. Poza układaniem słomy w pryzmę młodzież zajęła się także odchwaszczaniem buraków. W sumie w akcji „Każdy kłos na wagę złota" uczestniczyło w Krakowskiem ponad dwa tysiące osób. (woj)

Złote gody

Ona ma 72 lata, on 70. Mają 4 dzieci, 10 wnuków i na razie 2 prawnuków. Gospodarzą we wsi Groń (gmina Bukowina Tatrzańska) na 6 ha. Ale tak naprawdę to przez te lata ciężkiej pracy w domu gospodarzyła ona. Jej mąż przez pół wieku juhasił, a potem bacował, na tatrzańskich i bieszczadzkich halach. Był znanym, cieszącym się szacunkiem bacą. Dziś jego tradycje przejął syn, który bacuje w Bieszczadach. Aniela i Jan Budzowie (bo o nich tu mowa), obchodzili w sobotę złote gody małżeńskie i otrzymali nadany im przez Radę Państwa, medal „Za długoletnie pożycie małżeńskie".

Prezydent G. Ford nie ma spokoju

WASZYNGTON

Służba bezpieczeństwa w Białym Domu ujęła 14 bm. 25-letniego Geralda Gainousa, który już po raz czwarty w ciągu ostatnich 2 lat przedostał się przez ogrodzenie otaczające Biały Dom i usiłował dotrzeć do apartamentów prezydenta Forda. Poprzednio udało mu się dotrzeć w bezpośrednie pobliże córki prezydenta, Susan.

Przypominamy, że w ubiegłym miesiącu został zastrzelony pewien mężczyzna, przy podobnej próbie.

Konferencja w Kolombo

(Dokończenie ze str. 1)

ny Wietnam, KRL-D oraz nowe niepodległe państwa — Angola, Mozambik i Gwinea.

☆

I sekretarz KC PZPR — Edward Gierek przesłał depeszę do uczestników V Konferencji Szefów Państw i Rządów Krajów Niezaangażowanych w Kolombo, skierowaną na ręce premiera Republiki Sri Lanka — Sirimavo Bandanaraike. W imieniu narodu polskiego E. Gierek przesłał uczestnikom konferencji serdeczne pozdrowienia i życzenia pomyślnych obrad. „Jesteśmy głęboko przekonani, że podjęte w czasie Konferencji decyzje przyczynią się do przyspieszenia wszechstronnej współpracy międzynarodowej między wszystkimi państwami, pogłębią i umocnią współdziałanie krajów niezaangażowanych i socjalistycznych w ich wspólnej walce o pokój i postęp, o pomyślną teraźniejszość i przyszłość wszystkich narodów" — głosi m. in. depsza.

Co słychać...

Na listę osobliwych rekordów świata wpisały się ostatnio osoby z Nicei... długością snu. 3 kobiety i mężczyzna w wieku od 19 do 27 lat, pod wpływem hipnozy bez przerwy spało przez 200 godzin, bijąc dotychczasowy rekord pewnej paryżanki o 32 godziny. Czwórka „dospała" się rekordu przy cichych dźwiękach muzyki Bacha.

PODSUMOWANO wyniki międzynarodowego współzawodnictwa o tytuł „Kopalni — najlepszego eksportera" w 1975 r. W grupie kopalń eksploatujących węgiel koksowy, tytuł ten zdobyła załoga kopalni „1 Maja", a wśród kopalń wydobywających węgiel energetyczny kopalnia „Miechowice".

Z OKAZJI 32 rocznicy bitwy pod Studziankami Pancernymi, 15 bm. społeczeństwo ziemi radomskiej oddało hołd żołnierzom polskim i radzieckim, poległym w tej jednej z największych bitew pancernych II wojny światowej.

Z KRAJU

W PŁOCKU zakończyło się 14 bm. VIII Międzynarodowe Spotkanie Pedagogów, zorganizowane z inicjatywy Międzynarodowej Federacji Ruchów Nowoczesnej Szkoły.

UROCZYSTYM koncertem zakończył się 14 bm. Harcerski Festiwal Kultury Młodzieży Szkolnej „Kielce-76". Jury festiwalowe rozdało nagrody.

TELEWIZJA Polska rozpocznie dziś w programie I emisję nowego radzieckiego serialu „Gorące serca". Akcja filmu o tematyce społeczno-obyczajowej toczy się współcześnie, zaś jej miejscem jest wielki zakład przemysłowy.

Dziennikarka NRD pobita przez policję we Frankfurcie n. Menem

Jak informuje agencja ADN, dziennikarka NRD, Christa Grothe, została w sobotę pobita we Frankfurcie n. Menem, w czasie kiedy policja rozpędzała brutalnie demonstrację przeciwników spotkania neofaszystów w tym mieście. Christa Grothe, wspólnie ze swym mężem Hansem Grothe, przebywała we Frankfurcie n. Menem służbowo i miała przygotować reportaż z tego miasta dla telewizji NRD. Christa Grothe została przewrócona na ziemię i zraniona pałką przez policjanta.

Stałe przedstawicielstwo NRD w RFN złożyło protest w federalnym urzędzie kanclerskim przeciwko temu zajściu, stanowiącemu poważne pogwałcenie porozumień w sprawie zapewnienia możliwości pracy dziennikarzom.

Na razie nie stwierdzono śladów życia na Marsie

WASZYNGTON

W ośrodku kosmicznym w Pasadenie otrzymano wstępne wyniki doświadczeń, przeprowadzonych w minilaboratorium „Vikinga", których celem było wykrycie obecności związków organicznych w glebie marsjańskiej. Pozytywny wynik tego eksperymentu świadczyłby o istnieniu obecnie lub w przeszłości życia biologicznego na tej planecie. Pierwsze wyniki przyniosły jednak rozczarowanie, ponieważ w badanym materiale nie stwierdzono żadnych związków organicznych. Nie wyklucza to jeszcze hipotezy o istnieniu na Marsie życia, ponieważ cząstki organiczne mogły być zbyt mikroskopijne, by aparatura naukowa „Vikinga" mogła je „wyłowić" w glebie marsjańskiej. Urządzenia „Vikinga" mogą jedynie ustalić istnienie w badanej próbce molekuł milionowej wielkości, tzn. rzędu 1:1.000.000.

Powracając do zaskakujących wyników eksperymentów biologicznych, w czasie których uzyskano obfite wydzielanie przez badaną próbkę tlenu i dwutlenku węgla, jeden z naukowców stwierdził, że w glebie marsjańskiej mogą być mikroorganizmy, które asymilują węgiel z atmosfery. Związki węgla są podstawą życia na Ziemi i dlatego tyle uwagi poświęcają temu naukowcy amerykańscy, poszukujący życia na Marsie. W celu zweryfikowania tych wyników już wkrótce przebadane próbki, z których uzyskano tyle tlenu i dwutlenku węgla, zostaną ogrzane do bardzo wysokiej temperatury, niszczącej wszelkie życie. Jeśli po tym zabiegu podczas uzupełniających testów nie zostanie stwierdzona żadna aktywność, będzie to świadczyło, iż zaskakujące wyniki pierwszych prób nie były wywołane procesami przebiegającymi w żywych organizmach.

Stwierdzono również nieoczekiwanie dużą ilość wody w gruncie marsjańskim, badanym pod kątem wykrycia w nim drobin organicznych. Woda miała formę hydratów (wodzianów) i węglanów, a nie molekularną. Prawdopodobnie utkwiła w „kieszeniach" które wytworzyły się w żwirze marsjańskim.

60 rocznica urodzin Eugeniusza Paukszty

Ponad 30 książek ma w swoim dorobku pisarskim **Eugeniusz Paukszta**, obchodzący w sierpniu 60 urodziny. Ten ceniony pisarz i społecznik, laureat nagrody państwowej i licznych nagród literackich, odznaczony Orderem Sztandaru Pracy I klasy, związany jest z Poznaniem i Wielkopolską od pierwszych lat powojennych. Jego książki zawierają historię walk o polskość ziem zachodnich i północnych, a przedstawione w utworach losy bohaterów są losami wielu Polaków, którzy walką i codzienną pracą przyczynili się do rozwoju tych ziem po ich powrocie do macierzy. Znajomość tych spraw to suma przeżyć i doświadczeń E. Paukszty, który brał czynny udział w zasiedlaniu tych terenów. Jego książki stanowią dla szerokiego kręgu czytelników lekcję patriotyzmu i historii. W najbliższej przyszłości pisarz zamierza rozpocząć trylogię o Powstaniu Wielkopolskim.

Tajemnicza choroba nie ustępuje

WASZYNGTON

3 dalsze osoby zachorowały na tajemniczą chorobę, której wybuch nastąpił po konwencji legionu amerykańskiego w Filadelfii. Ogółem liczba osób, które zachorowały na tę chorobę osiągnęła 169. Dotychczas zmarło 25 osób, a nie jak poprzednio podawano 27. Ministerstwo zdrowia stanu Pensylwania 14 bm. skorygowało w powyższy sposób dane o chorobie.

Bilans tragedii w Seveso nie napawa optymizmem

Władze sanitarne Lombardii przekazały prasie mapę regionów skażonych trującą chmurą z zakładów chemicznych „Icmesa" w Seveso oraz informacje na temat skutków tragicznej katastrofy, jaka wydarzyła się tu w lipcu. Tzw. strefa „A" o silnym i średnim stopniu skażenia rozciąga się na powierzchni 115 ha, dotychczas ewakuowano z tej strefy 730 osób. Strefa „B" o słabszym stopniu skażenia ma powierzchnię 205 ha i jest zamieszkała przez 4300 osób, które pozostały w swych domach. Obecnie w szpitalach przebywa 13 osób, a w ostatnich tygodniach dokonano 6.465 analiz krwi oraz przeprowadzono 1500 kontroli lekarskich w domach.

Lekarze, którzy nadal prowadzą obserwację medyczną kobiet w ciąży pochodzących ze skażonego rejonu Seveso dokonali autopsji martwo urodzonego dziecka 34-letniej Antonietty Pacelli. Wstępne wyniki pozwalają przypuszczać, że nie ma związków między tą śmiercią a działaniem dioksyn. Uzyskany rezultat badań nie daje niestety podstaw do optymizmu w ocenie groźnej sytuacji w jakiej znajdują się pozostałe ciężarne kobiety zagrożone działaniem trucizny.

Zaostrzenie stosunków egipsko-libijskich

Wybuch bomby w pociągu pasażerskim

KAIR

W sobotę wieczorem w Aleksandrii dokonano tragicznego w skutkach zamachu bombowego. W zatłoczonym pociągu pasażerskim wybuchła bomba, umieszczona na półce bagażowej. Na miejscu zginęło 8 osób, w tym 3 kobiety i 1 dziecko, a ok. 50 pasażerów odniosło obrażenia.

Zamach ten doprowadził do dalszego zaostrzenia stosunków libijsko-egipskich. Ministerstwo spraw wewnętrznych Egiptu w swym oświadczeniu wysunęło zarzut, że zamach był częścią „planu sabotażowego" rządu libijskiego. Niedzielna prasa egipska opublikowała obszerne relacje o zamachu oskarżając przywódcę Libii, Kadafiego, o to, iż jest głównym organizatorem dywersji przeciwko rządowi egipskiemu.

Od kilku tygodni widoczne jest ochłodzenie w stosunkach libijsko-egipskich. Egipt zwiększył liczebność swych wojsk stacjonujących na granicy z Libią, motywując ten fakt „infiltracją sabotażystów libijskich" na ziemi egipskiej.

Dziwny przypadek „gorączki Lassa"

OTTAWA

Do szpitala w Toronto przyjęto pod koniec ub. tygodnia 56-letnią pacjentkę w stanie bardzo ciężkim, u której podejrzewa się rzadką chorobę występującą wyłącznie w Afryce zachodniej tzw. „gorączkę Lassa". Sytuacja stała się poważna, kiedy na następny dzień 14 osób spośród personelu dostało gorączki i dreszczy. Szpital odizolowano całkowicie od otoczenia i bada się ich krew dla ustalenia, czy chodzi rzeczywiście o wypadek tej choroby.

Jest interesujące, że owa pacjentka nigdy nie była w Afryce, natomiast przed paroma dniami powróciła z wycieczki do W. Brytanii, Włoch, Holandii i RFN. Kanadyjska służba zdrowia nawiązała już kontakt z większością spośród ponad 400 pasażerów samolotu na pokładzie, którego pani Kamceky przybyła do Toronto. U żadnego z nich dotychczas nie stwierdzono objawów choroby.

Przybiera na sile bunt przeciwko polityce apartheidu

LONDYN, PARYŻ

Okrutnym terrorem odpowiedziały władze RPA na wystąpienia ludności murzyńskiej przeciwko segregacji rasowej, uciskowi społecznemu, politycznemu i ekonomicznemu. Po krwawych rozprawach na ulicach Soveto, Johannesburga oraz w gettach w pobliżu Kapsztadu rasistowska policja przeprowadziła masowe aresztowania wśród Afrykanów. Agencje zachodnie donoszą, że pod koniec ub. tygodnia zamknięto co najmniej 50 czołowych działaczy antyreżimowych organizacji murzyńskich.

Aresztowaniami zostały objęte wszystkie koła opozycji antyrasistowskiej. Nie ominęły one również uczniów szkół murzyńskich oraz białych studentów, którzy solidaryzowali się ze swymi czarnymi kolegami.

Fala aresztowań nastąpiła w przededniu pogrzebu jednego z przywódców organizacji czarnych studentów (SASO) Manpetli Mohapi, który zmarł w więzieniu. Organizacje murzyńskie zapowiedziały, że pogrzeb stanie się wielką demonstracją przeciwko apartheidowi.

Mimo represji w gettach afrykańskich dosłownie wrze. Bunt przeciwko polityce apartheidu przybiera na sile mimo całej brutalności sił bezpieczeństwa. Przypomnijmy, że od kół policjantów zginęło w ciągu ostatnich 2 miesięcy ponad 200 Afrykanów, a ponad 1000 zostało rannych.

Muzyka w starym Krakowie

Od dawna wiele mówiło się o tym, że gdy nastają w Krakowie miesiące wakacyjne — odczuwa się brak ciekawych imprez muzycznych.

Myślały o tym władze miasta — i oto znalazł się znany entuzjasta, który podjął się zorganizowania specjalnego Festiwalu. Jest nim niewyczerpany w swych pomysłach Stanisław Gałoński, kierownik zespołu Capella Cracoviensis, m. in. inicjator pięknych dni Muzyki Dawnej w Starym Sączu. I oto wczoraj, 15 sierpnia rozpoczął się Festiwal pod nazwą „Muzyka w Starym Krakowie" — właśnie koncertem zespołów: Capellae Cracoviensis i Madrygalistów — pod dyr. Stanisława Gałońskiego. Przypomnę, że zespół ten założony został 6 lat temu i mieliśmy możność śledzić dokładnie jego rozwój i działalność. Z początku — ze względu na skład instrumentów — repertuar zespołu zawierał przeważnie utwory z epoki baroku — Bacha, Vivaldiego, Haendla, Corellego. Po pewnym czasie — doszły utwory kompozytorów naszego wieku — przygotowano dzieła Grażyny Bacewicz, Lutosławskiego i Spisaka, z obcych — Brittena, Szostakowicza, Strawińskiego. Wreszcie postarano się o dawne instrumenty, takie, jak flety proste, fidel, lutnia, psałterium, portatyw, puzonu waskomensuralne, viola da gamba i in. co dało możliwość wykonywania kompozycji epoki średniowiecza i renesansu. Tak więc powstał zespół kameralny, posiadający rozległy repertuar — od muzyki najdawniejszej — po klasyków XX wieku.

Na niedzielnym koncercie w sali Hołdu Pruskiego Muzeum Narodowego w Sukiennicach — licznie zebrani melomani wysłuchali szeregu utworów polskiej muzyki dawnej — z epoki średniowiecza, renesansu i baroku.

Symbolicznie, uroczyście — koncert zainaugurowała kompozycja „Cracovia Civitas" Anonima z I połowy XV wieku, Hymn na cześć Krakowa — utwór zachowany w Bibliotece Ordynacji Krasińskich pod nr 52. Jakże pięknie zabrzmiały tu — towarzyszące zespołowi Madrygalistów dwane instrumenty: flet sopranowy, fidel altowy (prototyp skrzypiec), viola de gamba, psałterium.

Z wielkim zainteresowaniem słuchaliśmy nieczęsto wykonywanych na starych instrumentach — dwu tańców z Tabulatury Jana z Lublina — z XVI w. Ale w I części wieczoru głos mieli przede wszystkim Madrygaliści. W pięknej nastrojowej pieśni „Nakłoń Panie ku mnie ucho Twoje" Wacława z Szamotuł (XVI w.) kompozytora kapeli królewskiej Zygmunta Augusta, w dwu Psalmach Mikołaja Gomółki — również członka kapeli królewskiej Zygmunta Augusta — wielkiego klasyka „złotego wieku", w których to Psalmach do tekstów Jana Kochanowskiego — brzmi jakże często nuta i rytm polskiej pieśni ludowej, w kompozycjach reprezentantów polskiego baroku — „Resonet in laudibus" — Bronisława Pękiela — m. in. kapelmistrza kapeli katedralnej w Krakowie, oraz „Viderunt omnes fines terrae" Mikołaja Zielińskiego — najwybitniejszego kompozytora I połowy XVII wieku, autora słynnych, wydanych w Wenecji — „Ofertoria et comuniones totius anni" — zespół Madrygalistów zachwycił świeżością, czystością dźwięku, ładnym, soczystym brzmieniem, a przy tym — muzykalnością, kontemplacją, skupieniem — jakże niezwykłymi cechami — szczególnie w interpretacji takiego repertuaru.

W drugiej części wieczoru — Zespoły: Capellae Cracoviensis i Madrygalistów pod dyr. Stanisława Gałońskiego wykonały wielkie dzieło Grzegorza Gerwazego Gorczyckiego, kompozytora i długoletniego dyrygenta kapeli katedralnej na Wawelu — reprezentanta stylu wokalno-instrumentalnego. Jego „Completorium" — w którym jako soliści wystąpili: Urszula Redych-Vasina, Eligia Kłosowska, Zdzisław Adamkiewicz i Adam Szybowski — zabrzmiało pełnym blaskiem i zakończyło fragmentem „Sicut erat in principio" pierwszy, inauguracyjny, jakże udany koncert rozpoczynającego się Festiwalu „Muzyka w Starym Krakowie". A więc — tak było na początku! Kilkakroć burzliwymi oklaskami wywoływano Stanisława Gałońskiego — inicjatora tych DNI.

Przez najbliższe wieczory czekają nas dalsze, ciekawe imprezy.

JERZY BRESTICZKER

P.S. Wczoraj o godz. 12.00 przed południem w salach Muzeum Historycznego otwarto wystawę instrumentów pochodzących z XVIII wieku, a udostępnionych przez Muzeum Narodowe w Poznaniu. Dyrektor Włodzimierz Kamiński był znakomitym przewodnikiem, objaśniając rodzaj i pochodzenie instrumentów. W I-ej sali zgromadzono instrumenty używane w zespołach orkiestrowych, w drugiej — solowe. Zainteresowały szczególnie: pochodząca z Francji — lira korbowa, polski teorban, angielska gitara i pochodzący z Drezna — flet z kości słoniowej. Wystawa — na pewno warta zwiedzenia, trwać będzie 10 dni.

Krótko...

◆ **W pobliżu wyspy Sao Jorge (Azory) wywrócił się statek-prom, wiozący około 70 pasażerów. 12 z nich utonęło. Resztę osób uratowały znajdujące się w pobliżu statki.**

◆ Ponad 25 osób zmarło w ciągu ostatnich tygodni w okręgu Siraha w Nepalu od ukąszeń kobr. Wśród ofiar znajduje się kilkoro dzieci.

◆ **Zabójstwa na tle politycznym nie mają końca w Argentynie. W sobotę znaleziono w rejonie Cerros de Zonda zwłoki dalszych 2 osób, zastrzelonych przez nie znanych sprawców. Natomiast w starciach z siłami porządkowymi poniosło w sobotę śmierć 9 partyzantów nielegalnego ugrupowania „Montoneros".**

◆ Na autostradzie między Norymbergą a Monachium doszło w sobotę do wielkiego karambolu samochodowego. Uszkodzonych zostało 67 pojazdów. 17 osób doznało obrażeń, w tym 2 w stanie ciężkim przewieziono do szpitala.

◆ **Co najmniej 37 osób poniosło śmierć w centralnych prowincjach Korei południowej w wyniku powodzi i obsunięcia się ziemi, spowodowanych ulewnymi deszczami. 2500 osób zostało bez dachu nad głową.**

◆ Na południu Peru, runął na ziemię śmigłowiec wojskowy, na którego pokładzie znajdował się peruwiański minister transportu i komunikacji — gen. Artemio Garcia Vargas. Jego stan jest krytyczny. Załoga śmigłowca i inni pasażerowie wyszli z katastrofy bez szwanku.

◆ **W sobotę, na stadionie w miejscowości Amareleja w Portugalii, gdzie miały odbyć się walki byków, tuż przed rozpoczęciem widowiska zawaliła się jedna z trybun. 6 widzów zginęło, a około 100 odniosło rany.**

◆ Wielki pożar w domu mieszkalnym w najstarszej dzielnicy Paryża spowodował w niedzielę śmierć 2 dzieci. W tej samej dzielnicy przed paroma dniami spłonął hotel. Liczba ofiar wynosiła wówczas 13 osób.

◆ **W niedzielę trwała akcja poszukiwania ciał pasażerów przeciążonego statku, który w środę zatonął na rzece Kosi (w stanie Bihar). Istnieją obawy, że liczba śmiertelnych ofiar wyniesie 170.**

◆ Pogrzeb 18-letniego studenta hiszpańskiego Javiera Verdejo, który został zastrzelony przez policję 13 bm. w czasie, gdy malował na murach hasła polityczne, przekształcił się w wielką demonstrację sił lewicowych.

...z dalekopisu

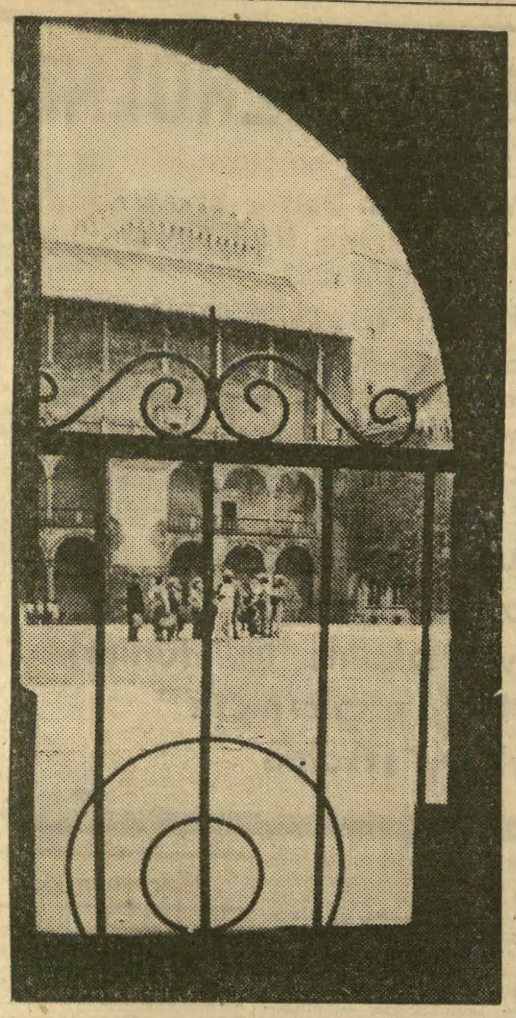

Nie brak zdjęć z różnych stron pokazujących wawelski dziedziniec. Tym razem nasza fotoreporterka ujęła jego fragment z okna piwnicznego Królewskiego Zamku.

Fot. J. RUBIŚ

„SPOŁEM" WSS w Krakowie uprzejmie informuje PT Klientów, że od dnia dzisiejszego, tj. 16 sierpnia, w SDH „JUBILAT" w Krakowie, al. Krasińskiego 1 – czynne będą działy:
◆ PRZEMYSŁOWY w godzinach 9–20.
◆ SPOŻYWCZY w godzinach 8–20
K-6195

Co zrobić z kamiennymi resztkami dawnego Pomnika Grunwaldzkiego

Muzeum Warmii i Mazur prosi o przerzucenie fragmentów dawnego cokołu na pola Grunwaldu

Nim wróciłam z letnich wędrówek po kraju do Krakowa, gdzieś na północy Polski doszły mnie wieści o odnalezieniu granitowych bloków będących autentycznymi fragmentami dawnego Pomnika Grunwaldzkiego. Na ten też moment zbiegła się rozmowa z dyrektorem Muzeum Warmii i Mazur w Olsztynie — Władysławem Ogrodzińskim. Właśnie w gestii tegoż Muzeum jest Grunwald, owo tak ważne historycznie dla Polaków miejsce, rokrocznie odwiedzane przez dziesiątki tysięcy turystów różnych narodowości. Tylko w tym roku, od maja do końca lipca, samo muzeum grunwaldzkie, odwiedziło 72 tysiące osób a niewątpliwie wiele więcej przeszło przez samo pole Grunwaldu. Projekty zabudowy całego pola Grunwaldu są dopiero częściowo zrealizowane, wiele jeszcze można i trzeba tam zrobić, by do końca uhonorować miejsce znamiennej bitwy. Toteż trudno się dziwić marzeniu i życzeniu dyr. Ogrodzińskiego, by przynajmniej model Pomnika Grunwaldzkiego także pod Grunwaldem się znalazł. Odnalezienie fragmentów kamieniarki jakże znakomicie więc koresponduje z intencjami muzeum warmińskiego.

Przyłączam więc ten swój głos do dyskusji mieszkańców Krakowa, szukających najlepszej koncepcji umiejscowienia pozostałych fragmentów pomnika, apelem w imieniu Muzeum Warmii i Mazur oraz władz miasta Olsztyna, które rzecz w całości popierają, prosząc o możliwość przerzucenia fragmentów kamieniarki pomnika na pola Grunwaldu. Miałyby owe pamiątki znakomite tam miejsce ekspozycji służąc też szerszemu gronu społeczeństwa polskiego odwiedzającego historyczne miejsce.

Za kilka dni dyr. Ogrodziński zapowiedział swą wizytę w Krakowie, niechże więc Komitet Odbudowy Pomnika rozważy i tę propozycję umiejscowienia a jednocześnie uhonorowania ocalałych pamiątek przeszłości. (bn)

Nowoczesność tylko z wierzchu

Osiedle Podwawelskie powstało stosunkowo niedawno i w zasadzie wciąż jeszcze rozbudowuje się oraz przybywają mu coraz to nowe obiekty. Słowem jest nowoczesne i przynajmniej w założeniach winno pięknieć z dnia na dzień.

Niestety nowoczesność jest jedynie z wierzchu. Wystarczy bowiem wejść do wnętrz pięknych wieżowców, aby obrzydliwy zapach odurzył nawet najbardziej wytrzymałych. Prawdopodobnie już konstruujący zsypy popełnili jakiś błąd, niezależnie jednak od tego administracja kompletnie nie dba, by śmieci były wywożone w porę. Na razie zdołały się tam zalęgnąć myszy, wędrujące zresztą spokojnie na najwyższe piętra. Należy się jednak spodziewać, że niebawem pojawią się i epidemie chorób. Może by więc ktoś kompetentny wreszcie zrobił porządek. (bog)

Prezent dla Muzeum Lotnictwa i Astronautyki

Krakowskie Muzeum Lotnictwa i Astronautyki otrzymało od Aeroklubu Robotniczego w Świdniku samolot Piper-Cub SP-BAL.

Aktualnie muzeum liczy ponad 100 eksponatów — niemal wszystkie one to dary od klubów, instytucji, a także osób prywatnych.

Uzupełniają i urozmaicają

Importowane warzywa i owoce wydatnie wspomagają nasz „zielony" rynek. Znaczne ich transporty sprowadziliśmy do Krakowa z krajów południowych w lipcu i w pierwszych dniach sierpnia, dalsze znajdują się w drodze lub są spodziewane w najbliższych dniach.

Jak poinformowała Krakowska Spółdzielnia Ogrodnicza — do tej pory nadeszło dla naszego miasta 640 ton pomidorów z Albanii, Rumunii i Bułgarii, 60 ton arbuzów z Egiptu, a dostawy brzoskwiń z Grecji były o 100 proc. większe od przewidywanych i wynosiły 440 ton.

Obecnie można liczyć na kolejne arbuzy i brzoskwinie z Węgier i Bułgarii. Ukazujące się dopiero sporadycznie w sklepach i na straganach pewne ilości papryki znacznie zwiększą się, jako że wchodzimy właśnie w okres jej dużej podaży. Łącznie mamy otrzymać dla Krakowa w bieżącym sezonie ok. 200 ton różnych odmian papryki zielonej, żółtej i późniejszej czerwonej.

Po 20 sierpnia nastąpią pierwsze dostawy winogron z Bułgarii oraz owoców mango z Egiptu wzgl. z Algierii. Jakość otrzymywanych z importu warzyw i owoców oceniana jest dobrze, z wyjątkiem może nadchodzących w tym roku pomidorów, które nie odznaczały się specjalnymi walorami smakowymi. (Z)

Kiedy pitna woda dotrze do peryferyjnych osiedli nowohuckich?

30 lipca br. ukazała się w „Echu" informacja pt. „Trzeba przyspieszyć budowę sieci wodociągowej w osiedlach peryferyjnych Nowej Huty". Znalazły się tam m. in. takie stwierdzenia: Wodę pitną z sieci miejskiej otrzymali dotychczas mieszkańcy osiedli: Pleszów-Kujawy i Chałupek, częściowo zaś Branic i Mogiły.

Po ukazaniu się informacji otrzymaliśmy list od mieszkańców osiedla Chałupki, w którym piszą oni, iż wprawdzie sieć wodociągowa częściowo jest położona, ale płynąca w niej woda jest zanieczyszczona i nie nadaje się do picia.

Poprosiliśmy o kilka słów wyjaśnienia kierownictwo Miejskiego Przedsiębiorstwa Wodociągów i Kanalizacji. Jak się okazuje, sieć wodociągową we wspomnianym rejonie — projekt „Biprostalu" — układa Huta im. Lenina. Z Kombinatu płynie też woda. Prace nie są oficjalnie zakończone i MPWiK nie zna terminu przekazania całego wodociągu. Tak więc informacja o tym, iż mieszkańcy Chałupek korzystają już z wodociągu — była nieco przedwczesna.

W płomieniach

Zabudowania gospodarcze, wypełnione już nowymi zbiorami, spłonęły w Wołowicach w gminie Czernichów. Ogień powstał od wyładowań atmosferycznych. Straty poniesione przez właścicielkę, Marię Kuś, szacuje się wstępnie na ok. 150 tys. zł.

Przez okrągły rok wśród książek, czasopism, informatorów

Zespół Bibliotek przy ul. 18 Stycznia 59 — to jedna z największych krakowskich placówek Miejskiej Biblioteki Publicznej. Jak rok długi — czy zima, czy lato — zawsze tu ruch.

Księgozbiór biblioteki liczy ok. 60 tysięcy woluminów, do tego dochodzą jeszcze czasopisma — 59 tytułów polskich i zagranicznych periodyków. Jest tu wypożyczalnia dla dorosłych, oddzielna dla młodzieży, a także wypożyczalnia wraz z czytelnią dla najmłodszych czytelników.

Wreszcie w Zespole Bibliotek korzystać można z czytelni naukowej dysponującej bogatym zbiorem prac ze wszystkich dyscyplin, głównie jednak z dziedziny humanistyki i medycyny. Czytelnia gromadzi ponadto bibliografie, informatory itp. — a także opracowania i kompedia służące informacji bibliotecznej i bibliograficznej.

Niezależnie od pozycji polskiej ma wiele cennych książek również w języku angielskim, francuskim, niemieckim i rosyjskim.

Kierownictwo Zespołu Bibliotek przy ul. 18 Stycznia nie ogranicza się jedynie do wypożyczania książek czy życzania swojej czytelni, organizowane są liczne w ciągu roku spotkania z literatami, krytykami, wystawy plastyczne itd.

Aktualnie eksponują tu swoje prace plastycy amatorzy Grupy Charaktery. Jest także miniwystawka książki urządzona w związku z 50 rocznicą śmierci Jana Kasprowicza.

Czy lato, czy zima, w Zespole Bibliotek przy ul. 18 Stycznia zawsze ruch.

Miła wizyta

Ubiegłej soboty zespół „Echa" spotkała miła niespodzianka. Redakcję odwiedziła grupa dzieci z Bazy — zwanej „Michałek" — Nieobozowej Akcji Letniej, Związkowej Spółdzielni Mieszkaniowej przy ul. Bałuckiego 9. Podczas wizyty usłyszeliśmy, że Baza rozpoczęła swoją pracę 8 czerwca, że liczy 70-cioro dzieci, że wyjeżdżają one na różne wycieczki, biorą udział w rajdach, oglądają filmy. Słowem program urozmaicony, każdego dnia coś innego. A że cała impreza ma się już ku końcowi odwiedzają one ośrodki kultury, kluby, itd., by wszystkim powiedzieć jak bardzo celowe jest organizowanie takich właśnie akcji.

Dzieci ślicznie nam jeszcze śpiewały, próbowano i nas tego nauczyć, wręczono nam również pamiątkowe znaczki. Dziękujemy jeszcze raz!

Co z kawiarenką w „Europejskim"

Kawiarenka w hotelu „Europejskim" przy ul. Lubicz w Krakowie cieszyła się od lat dużym powodzeniem wśród przebywających w tym budynku gości, a także krakowian. 3 miesiące temu, a więc już w pełni letniego sezonu turystycznego, zakład został zamknięty z powodu remontu...

W tym samym czasie „Wawel-Tourist" uruchomił letnią kawiarenkę przy ul. Pijarskiej, obok hotelu „Polskiego". Podejrzewamy, iż właśnie ten fakt stał się główną przyczyną zamknięcia barku w „Europejskim". Niemniej pragniemy dowiedzieć się czy i kiedy kawiarenka przy ul. Lubicz zostanie znowu otwarta? (ja)

Aktualnie eksponowane są tu prace malarskie amatorów plastyków Grupy Charaktery.

Fot. ZBIGNIEW OGIŃSKI

Dziękujemy

...uczestnikom klubu wakacyjnej przygody „Kalinka" przy SM „Hutnik" ZOS-2 za przesłane nam pozdrowienia z wędrówek szlakiem walk oddziału partyzanckiego AL im. Bartosza Głowackiego.

Psi uniwersytet

Krakowski Oddział Związku Kynologicznego organizuje we wrześniu br. jesienny kurs dla psów z zakresu posłuszeństwa.

Zapisy przyjmuje biuro Oddziału (Kraków, ul. Straszewskiego 5) w poniedziałki, środy i piątki w godzinach od 18.00 do 19.000.

Przed nowym rokiem szkolnym

11 przedszkoli miasta i gminy Myślenice zapewnia systematyczną opiekę pedagogiczną 765 dzieciom z terenu miasta i wsi. Od nowego roku szkolnego nowy program wychowawczy realizować będzie Przedszkole Państwowe nr 5. Natomiast konieczną edukację przedszkolną daje tutaj 6-latkom 20 ognisk przedszkolnych. Do 17 szkół podstawowych uczęszczać będzie na tym obszarze 4755 dziewcząt i chłopców.

Istnieje także w Myślenicach — Państwowy Zakład Wychowawczy ze szkołą specjalną stopnia podstawowego, obejmujący zasięgiem rekrutacji były powiat myślenicki. Zasadnicza Szkoła Rolnicza, Zespół Szkół Techniczno-Ekonomicznych i Liceum Medyczne zapewniają młodzieży wykształcenie zawodowe, a Liceum Ogólnokształcące przygotowuje do egzaminu dojrzałości 800 uczniów. Od 1 września br. realizować ono będzie nowy program biologiczno-chemiczny. Przy szkole tej istnieje również liceum i studium zawodowe dla pracujących, do których uczęszcza ponad 100 osób.

Mówiąc o stanie posiadania myślenickiej oświaty wspomnieć należy jeszcze o 2 świetlicach z dożywianiem, 4 internatach, Miejskiej Poradni Wychowawczo-Zawodowej i Miejskiej Bibliotece Pedagogicznej, podkreślić że 7 jej placówek przechodzi remont kapitalny a pozostałe remonty bieżące, w których partycypują również organizatorzy obozów i koloni letnich. (ms)

Kto umyje?

Przed kilkoma miesiącami MPK ustawiło w kilku punktach miasta nowe, efektowne daszki, które chronią pasażerów, czekających na przystankach, przed kaprysami pogody.

Po ustawieniu tych konstrukcji nikt się nie zajmuje ich myciem i czyszczeniem, a wyglądają one ostatnio — z powodu brudu — fatalnie. Tak jest np. na przystanku tramwajowym przy ul. Basztowej pod LOT-em czy przy placu Wolności.

Kto umyje wreszcie te daszki na przystankach? (ja)

Co-Gdzie-Kiedy?

Radio

(Dokończenie ze str. 5)

PROGRAM I NA FALI 1322 M

Wiadomości: 19, 20, 21, 22, 23.
17 Radiokurier. 17.20 Parada polskiej piosenki 18 Muzyka i Aktualności. 18.30 Przeboje non stop. 19.15 Warszawska Orkiestra PR i TV. 20.05 Naukowcy — rolnikom. 20.35 Koncert życzeń. 21.05 Kronika sportowa. 21.15 Spotkanie z W. Glińskim. 21.45 Z archiwum jazzu. 22.30 Proponujemy i zapraszamy. 22.45 Goście Sopockiego Słowika 76. 23.10 Korespondencja z zagranicy. 23.15 Muzyka na estradach świata.

PROGRAM II NA FALI 249 M

Wiadomości: 21.30, 23.30.
17 Słuchamy chórów dziecięcych. 17.20 Rep. pt. „Teatr Złotej Jesieni". 17.40 Nowe nagrania radiowe. 18.30 Echa dnia. 18.40 Zapraszamy do myślenia. 19 Tematyka baśniowa w twórczości kompozytorów słowiańskich. 19.30 Notatnik kulturalny. 19.40 Arcydzieła kameralistyki. 20.40 Ze słynnych dzieł opery francuskiej. 21.45 Wiadomości sportowe. 21.55 Teatr PR — „Cała moja nadzieja" — słuch. 22.35 Dzieła Kazimierza Serockiego. 23.35 Co słychać w świecie. 23.40 Z wokalistyką na ty.

PROGRAM III UKF 66,89

Wiadomości: 17, 19.30.
17.05 Muzyczna poczta UKF. 17.40 SOS dla Parku Kultury — rep. 18 Muzykobranie. 18.30 Polityka dla wszystkich. 18.45 Urszula Sipińska z zespołem Ergo. 19 „Nad Niemnem" — odc. 4 pow. E. Orzeszkowej. 19.50 „Katar" — 26 odc. pow. S. Lema. 20 Organowe brazyliana Waltera Wanderlry'a. 20.15 Na poboczu wielkiej polityki. 20.25 Bielszy odcień bluesa. 20.50 „60 minut na godzinę". 22.15 Trzy kwadranse jazzu. 23.05 Czas relaksu. 23.50 Śpiewa Sylvia Vartan.

PROGRAM IV I AUDYCJE LOKALNE ROZGŁOŚNI KRAKOWSKIEJ UKF 68,75

16.40 Wiadomości znad Wisły i Dunajca (Kr). 16.50 Muzyka rozrywkowa. 17 Start (Kr). 18 Skrzynka interwencji (Kr). 18.10 Polskie piosenki (Kr). 18.25 Szkło z ulicy Lipowej. 18.40 Tygodniowy przegląd audycji oświatowych i pop.-nauk. 19 „Nowości naukowe krajów socjalistycznych". 19.15 Język rosyjski. 19.30 Międzyn. Festiwal Zespołów Dixielandowych — Drezno 76 (stereo) (Kr). 20.40 Odtworzenie koncertu Orkiestry Symfonicznej Radia w Stuttgarcie (stereo) (Kr). 22.15 Sztuka wczoraj i dziś. 22.35 Wieczorna serenada.

SKLEP NR 450 — Wojewódzkiego Przedsiębiorstwa Handlu Wewnętrznego

w KRAKOWIE przy ul. WROCŁAWSKIEJ 28

zaprasza PT Klientów — oferując:

- ARTYKUŁY GOSPODARSTWA DOMOWEGO
- ZMECHANIZOWANY SPRZĘT GOSPODARSTWA DOMOWEGO
- oraz na nowo otwartym stoisku SPRZĘT RADIOWO-TELEWIZYJNY.

Praca

POTRZEBNA dochodząca do opieki nad 4-letnim dzieckiem. — Referencje wymagane. — Zgłoszenia: tel. 221-65, ul. Syrokomli 22/4. g-9336

Nauka

KOREPETYCJI z matematyki — udzielam. Pikulski, tel. 214-56. g-6071

MATEMATYKA — korepetycji udziela magister Zapała, tel. 458-17. g-7337

MATEMATYKA — magister matematyki udzieli korepetycji. — Korfel, tel. 201-40. g-8363

MATEMATYKA — do egzaminów poprawkowych przygotowują studenci. — Rosiek, tel. 505-36. g-4575

MATEMATYKA, fizyka — solidnie przygotowuje uczniów i studentów do egzaminów poprawkowych mgr inż. Zięciak, Racławicka 29/4, po szesnastej. g-8724

MATEMATYKA — korepetycji udziela małżeństwo pracujące naukowo (program szkół średnich i wyższych ekonomicznych). Lewińscy, Bieńczyce, Na Lotnisku 20/42. g-8909

MATEMATYKA, fizyka — korepetycji udzielają studenci. Dziewoński, tel. 564-95. g-9209

Matrymonialne

SAMOTNI! Duży wybór ofert posiada Biuro Matrymonialne „Westa" — 70-952 Szczecin, skrytka pocztowa 672. K-148

DLA Samotnych oferty w Biurze Matrymonialnym „Swatka", 90-434 Łódź — Piotrkowska 133. K-5829

PRAGNIESZ szczęśliwego małżeństwa? Napisz: Prywatne Biuro „Venus" — Koszalin, Kolejowa 7. — Błyskawicznie prześlemy krajowe adresy. K-4850

TOLERANCYJNA idealistka - intelektualistka, dobrej prezencji, własne mieszkanie — poszukuje drugiej połówki w osobie wolnego mężczyzny-partnera, wyłącznie urodzonego 14—23 sierpnia 1942(3). Cel matrymonialny. Oferty 9058 „Prasa" Kraków, Wiślna 2.

Kupno

1.000 BONÓW PeKaO kupię. Oferty 9115 „Prasa" Kraków, Wiślna 2.

VOLKSWAGEN 1600 mikrobus — kupię. Oferty 9743 „Prasa" Kraków, Wiślna 2.

ZBIERACZ kupi stare aparaty fotograficzne Leica, Exakta i inne. — Oferty listowne: — Henryk Winiecki, 81-847 Sopot — Reymonta 5/2. g-9445

PIERŚCIONEK złoty, kupię. Oferty 10556 „Prasa", Kraków, Wiślna 2.

CUKIERNICĘ 1 sztućce srebrne — kupię. — Oferty 10555 „Prasa", Kraków, Wiślna 2.

2 PRZYCZEPY ciągnikowe, ładowność 3,5 t — kupię. Wiesław Gieras, Węgrzynowice 1, p-ta Ruszcza Kraków 34. 10547-g

1.000 BONÓW PeKaO — kupię. — Oferty 9876 „Prasa" — Kraków, Wiślna 2.

SŁOWNIK angielski, Stanisławskiego — kupię. — Telefon 355-65. 10186-g

1.000 BONÓW PeKaO — kupię. Oferty 10235 „Prasa" — Kraków, Wiślna 2.

KUPIĘ fabrycznie nową Skodę — koloru dowolnego. Oferty 10174 „Prasa" — Kraków, Wiślna 2.

BILARD elektryczny — kupię. Oferty 10238 „Prasa" — Kraków, Wiślna 2.

SZLIFIERKĘ do lastrika, kupię. — Telefon 559-69 lub oferty 10511 „Prasa", Kraków, Wiślna 2.

OKULARY z aparatem słuchowym, kupię. Oferty 10227 „Prasa" — Kraków, Wiślna 2.

ZLEWOZMYWAK podwójny (stołówkowy), o wymiarach 100x50 cm — lub większy — kupię pilnie. Telefon 743-90. 9798-g

Sprzedaż

WYŻEŁKI niemieckie — gładkowłose — sprzedam. Jałowcowa 5/51, po 18. g-9182

LAMPĘ kwarcową, 2 fotele sanatoryjne, stoły: kuchenny i pokojowy — krzesła, piecyk gazowy, tapczan, kredens kuchenny — sprzedam tanio. — Oferty 10542 „Prasa" Kraków, Wiślna 2.

PŁYTY amerykańskie — (stereo) — sprzedam. — Oferty 10221 „Prasa" Kraków, Wiślna 2.

FIAT 1500, rok 1974, sprzedam. Telefon 164-27. 10192-g

SZNUR prawdziwych pereł, sprzedam. Oferty 10176 „Prasa" — Kraków, Wiślna 2.

SYRENA 105L, w okresie gwarancji — po małym przebiegu — sprzedam. — Oferty 10585 „Prasa" Kraków, Wiślna 2.

FIAT 125P — 1300, po kapitalnym remoncie blacharki, z silnikiem do remontu, sprzedam pilnie. Kraków, pl. Łagiewnicki 4 — (po godzinie 16). 10534-g

126p NOWY. Telefon 652-97 10529-g

TRABANT 601 — sprzedam. — Kraków, ul. Proszowicka 8. 10565-g

DRZWI garażowe, sprzedam. Oferty 10586 „Prasa" — Kraków, Wiślna 2.

ŁAŃCUSZEK złoty, 14 karatów, sprzedam. Osiedle Złotego Wieku 35/56. 10587-g

MEBLE jugosłowiańskie — zestaw „Tamara", do jednoosobowego pokoju — sprzedam. — Oferty 9899 „Prasa" — Kraków, Wiślna 2.

ZEGAREK kwarcowy i maszynę do pisania „Consul" używaną — sprzedam. Oferty 9901 „Prasa" — Kraków, Wiślna 2.

Zguby

7-LETNIA Kinga, która przeszła szok nerwowy po zaginięciu czarnej suczki mini - pudelka, 7 sierpnia o godz. 11.30, w okolicach pętli Rakowickiej — bardzo prosi panią, która nim się zaopiekowała lub osoby, które były tegoż świadkami, o informacje lub zwrot psa. Jest to konieczne dla wyzdrowienia dziecka. Adres: Wilkoń, ul. Rakowicka 61/5, tel. 538-49. Wysoka nagroda. g-9922

HAŁAJKIEWICZ Alicja — zam. Kraków, ul. Brogi 66, zgubiła legitymację studencką nr 2178 — wydaną przez Akademię Sztuk Pięknych w Krakowie. 10061-g

Różne

NOWO otwarta wypożyczalnia sukien, welonów — najnowsze fasony, poleca Półtorakowa, ul. Armii Ludowej 6/8 (boczna Daszyńskiego), tel. 573-03. g-8000

LEKARZ poszukuje garażu w Nowej Hucie lub Krakowie. — Oferty 9463 „Prasa" — Kraków, Wiślna 2.

POSIADAM gotówkę i nowy samochód Fiat 125P. — Przystąpię do spółki. — Oferty 10053 „Prasa" Kraków, Wiślna 2.

Lokale

POSZUKUJĘ garsoniery lub samodzielnego mieszkania. Oferty 9668 „Prasa" Kraków, Wiślna 2.

KUPIĘ garsonierę własnościową. Podać cenę i dzielnicę. — Oferty 10088 „Prasa" Kraków, Wiślna 2.

POSZUKUJĘ garsoniery. Bardzo dobrze zapłacę. — Oferty 8817 „Prasa" Kraków, Wiślna 2.

SZCZECINEK — woj. koszalińskie! — Mieszkanie kwaterunkowe, nowe budownictwo — dwa pokoje z kuchnią, superkomfortowe, z dużym balkonem — pilnie zamienię na mieszkanie w Krakowie lub województwie. — Oferty 8458 „Prasa" Kraków, Wiślna 2.

NAUCZYCIELKA poszukuje pokoju w Krakowie. Oferty 9706 „Prasa" Kraków, Wiślna 2.

SUPERKOMFORTOWY — pokój z kuchnią, w pobliżu ronda Bronowickiego, zamienię na 2- lub 3-pokojowe mieszkanie superkomfortowe. — Warunki do uzgodnienia. Oferty 10055 „Prasa" Kraków, Wiślna 2..

DWA mieszkania po pokoju z kuchnią — jedno w centrum Nowej Huty — drugie dozorcostwo w Krakowie — zamienię na jedno mieszkanie duże — dwupokojowe lub trzypokojowe. — Oferty 10058 „Prasa" Kraków, Wiślna 2.

WYNAJMĘ pokój 3-osobowy w Krakowie - Bieżanowie. — Warunki do uzgodnienia. Oferty 10073 „Prasa" Kraków, Wiślna 2.

UCZENNICA poszukuje pokoju samodzielnego — najchętniej w bloku. — Czynsz miesięcznie. Oferty 10099 „Prasa" Kraków, Wiślna 2.

KUPIĘ mieszkanie własnościowe, typu międzywojennego. Podać cenę i lokalizację. Oferty 10098 „Prasa" — Kraków, Wiślna 2.

DWAJ młodzi pracujący panowie, poszukują niekrępującego pokoju. — Oferty 10102 „Prasa" Kraków, Wiślna 2.

WROCŁAW — mieszkanie komfortowe, dwupokojowe, kuchnia, łazienka — zamienię na równorzędne w Krynicy. Wiadomość: Krynica, telefon 24-32, w godzinach 18—20. S-10257

ZAKOPANE! 3 pokoje z dużą, jasną kuchnią, balkonem, telefonem, spółdzielcze, zamienię na podobne w Krakowie. Oferty 10120 „Prasa" — Kraków, Wiślna 2.

ODSTĄPIĘ pokój za opiekę nad dzieckiem. Oferty 10116 „Prasa" — Kraków, Wiślna 2.

STUDENTCE niepalącej odstąpię superkomfortowy pokój. Radomska 13. 10115-g

STUDENTKA poszukuje garsoniery, mieszkania lub zaopiekuje się mieszkaniem wyjeżdżających — 1—2 lata. Oferty 10109 „Prasa" — Kraków, Wiślna 2.

POSZUKUJĘ pokoju dla uczennicy. — Może być wspólny. — Oferty 10107 „Prasa" — Kraków, Wiślna 2.

POKÓJ z kuchnią, superkomfortowe, przy ul. 18 Stycznia — zamienię na równorzędne. Oferty 9775 „Prasa" — Kraków, Wiślna 2.

POSZUKUJĘ pokoju lub mieszkania na poddaszu, w centrum. Czynsz płatny miesięcznie. Oferty 9768 „Prasa" — Kraków, Wiślna 2.

INOWROCŁAW! Mieszkanie superkomfortowe, pokój z kuchnią (35 m²) — balkon, zamienię na podobne w Krakowie. Oferty 9758 „Prasa", Kraków, Wiślna 2.

SPRZEDAM natychmiast mieszkanie własnościowe, superkomfortowe — w dzielnicy Nowa Huta, o pow. 47 m² — 2 pokoje z widną kuchnią, balkonem, na I piętrze. — Oferty zdecydowane i bardzo poważne kierować: „Prasa", Kraków, Wiślna 2. — dla nr 10132.

KIERMASZE SZKOLNE

- w MYŚLENICACH — na placu Kilińskiego
- w SKAWINIE — na boisku Szkoły Podstawowej Nr 2 przy ul. Żwirki i Wigury
- w WIELICZCE — przy ul. Moniuszki

organizuje w dniach 18—22 sierpnia, w godzinach 10—18 — Wojewódzkie Przedsiębiorstwo Handlu Wewnętrznego w Krakowie.

ZAPRASZAJĄC RODZICÓW i MŁODZIEŻ — oferuje w dużym wyborze:

- **fartuszki szkolne**
- **ubranka dziecięce**
- **obuwie szkolne, typu «Juniorki»**
- **artykuły papiernicze**
- **przybory szkolne**

K-6078

SPRZEDAM zakład fryzjerski lub wydzierżawię lokal w dobrym punkcie. Oferty 10060 „Prasa" Kraków, Wiślna 2.

KUPIĘ w Krakowie mieszkanie własnościowe — pokój z kuchnią, komfortowe. — Warunki do uzgodnienia. — Zgłoszenia: ul. Dajwór 6/24. g-10069

RABKA! Mieszkanie trzypokojowe, spółdzielcze — zamienię na dwupokojowe w Krakowie. — Oferty 8716 „Prasa" Kraków, Wiślna 2.

BEZDZIETNE małżeństwo — nauczyciele — poszukuje garsoniery lub niekrępującego pokoju na okres roku. — Telefon 407-17, godz. 17—20. g-8305

Nieruchomości

LETNI domek i działkę — sprzedam. Zofia Dziedzic, Szarów 106. g-9163

DO sprzedania komfortowy dom z ogrodem. — Stanisław Kołodziej, Płaszów, ul. Szczygla 23 — (koło kościoła). 10048-g

Spółdzielnia Rzemieślnicza Budowlano-Metalowa w Nowej Hucie os. Willowe 30

OFERUJE Mieszkańcom Krakowa i Nowej Huty USŁUGI z zakresu:

- studniarstwa
- robót remontowo-budowlanych (murarstwo, tynkarstwo i betoniarstwo)
- dekarstwa
- malowania mieszkań farbami klejowymi, emulsyjnymi i olejnymi
- instalacji centralnego ogrzewania i wod.-kan.-gaz.
- instalacji elektrycznych
- instalacji telefonicznych
- szlifowanie parkietów
- uszczelnianie okien taśmą metalową
- robót ślusarskich (ogrodzenia, bramy i portale
- lakiernictwa pojazdowego — piecowego i antykorozyjnego.

Zlecenia przyjmuje BIURO SPÓŁDZIELNI, w godzinach 7—15, w poniedziałki i czwartki, do godziny 17. — TELEFON: 463-07 i 462-87.

K-4125

WOJEWÓDZKIE PRZEDSIĘBIORSTWO HANDLU WEWNĘTRZNEGO — ODDZIAŁ „UBIORY" w KRAKOWIE, plac SZCZEPAŃSKI 2

zatrudni

- KIEROWNIKÓW SKLEPÓW — wymagane wykształcenie średnie zawodowe handlowe, względnie inne plus 5 lat praktyki w handlu
- SPRZEDAWCÓW — wymagane wykształcenie średnie, zawodowo-handlowe, względnie inne, podstawowe — do przyuczenia w zawodzie sprzedawcy.

Warunki pracy i płacy do uzgodnienia **w Dziale Spraw Osobowych i Szkolenia Zawodowego — Kraków, plac Szczepański nr 2 — parter.**

K-5949

PRZEDSIĘBIORSTWO BUDOWNICTWA PRZEMYSŁOWEGO „BUDOSTAL-4"
Generalny Wykonawca Budowy Huty „KATOWICE"

zatrudni natychmiast:

- INŻYNIERÓW i TECHNIKÓW BUDOWY na stanowiska kierowników zespołów budów, kierowników robót, budów i obiektów — wymagane uprawnienia budowlane
- MISTRZÓW BUDOWY z uprawnieniami
- KOSZTORYSANTÓW
- KIEROWNIKA DZIAŁU KOSZTORYSOWANIA
- TECHNIKA NORMOWANIA
- PRACOWNIKÓW FIZYCZNYCH — w zawodach: **betoniarzy, blacharzy, cieśli, dekarzy, stolarzy, murarzy, malarzy, zbrojarzy, operatorów sprzętu ciężkiego i średniego, kierowców z I i II kategorią prawa jazdy, mechaników, blacharzy i elektryków samochodowych, spawaczy elektryczno - gazowych z uprawnieniami RS-1 i RS-2, monterów konstrukcyjnych, rurociągów, turbin, kotłów i wodno-kanalizacyjnych, ślusarzy remontu maszyn budowlanych, elektryków z uprawnieniami bez ograniczeń, pracowników do straży przemysłowej, kobiety** na stanowiska **pokojowych, portierek w hotelach pracowniczych, robotników niewykwalifikowanych** oraz **absolwentów zasadniczych szkół zawodowych na wstępny staż pracy.**

Zapewnia się:

- wynagrodzenie wg Układu Zbiorowego Pracy w Budownictwie
- robotnikom posiłki regeneracyjne, wydawane przez cały rok
- wyżywienie w stołówkach po zniżonych cenach
- odpowiednie warunki socjalno-bytowe
- zakwaterowanie w hotelach robotniczych lub kwaterach prywatnych
- możliwość zdobycia zawodu i podniesienia kwalifikacji.

Do podjęcia pracy należy zgłaszać się:

— z dowodem osobistym
— książeczką wojskową i ubezpieczeniową (o ile takie posiada)
— oraz ostatnim świadectwem szkolnym i zawodowym.

Zgłoszenia przyjmuje i szczegółowych informacji o warunkach pracy i płacy udzielają:

— Dział Zatrudnienia i Płac — Centralny Punkt Przyjęć PBP „Budostal-4" w Dąbrowie Górniczej, ul. Tworzeń 101 — w godz. 7—18.

Dojazd pociągiem do dworca kolejowego w Dąbrowie Górniczej, a następnie autobusem WPK nr 18, 27 lub 55 do przystanku obok Głównego Placu Budowy.

K-6072

Śladem naszych interwencji

Jeszcze o „Napoleonie"

W odpowiedzi na notatkę zamieszczoną w „Echu Krakowa" dn. 28. VI. br. w sprawie niewykorzystania źródła wody mineralnej ze źródła „Napoleon" w Swoszowicach, Dyrekcja „Zespołu Uzdrowisk Krakowskich" informuje, że: 1) Uzdrowisko Swoszowice posiada dwa źródła wody leczniczej — źródło „Główne", aktualnie czynne oraz źródło „Napoleon", które od wielu lat nie jest zagospodarowane, głównie dlatego, że źródło „Główne" o bardzo dużej wydajności pokrywa wszelkie zapotrzebowanie na wodę mineralną dla działalności sanatoryjnej w Swoszowicach. 2) Źródło „Napoleon" jest starą sztolnią, która uległa zasypaniu i dla której nie posiadamy żadnej dokumentacji i inwentaryzacji. 3) W roku 1975 b. Miejskie Zakłady Przyrodolecznicze zleciły do Biura Projektów i Usług Technicznych Branży Uzdrowiskowej „Balneoprojekt" opracowanie dokumentacji na wykonanie rekonstrukcji i właściwe jego ujęcie, zlecenie to nie zostało przyjęte do wykonania z uwagi na brak materiałów (głównie chodziło o inwentaryzację sztolni).

W związku z rozwojem Zespołu Uzdrowisk Krakowskich oraz realizując zarządzenie Okręgowego Urzędu Górniczego, ponownie zlecono „Balneoprojektowi" w Warszawie opracowanie wytycznych technicznych określających zakres i sposób wykonania rekonstrukcji ujęcia. Wszelkie sprawy technicznego opracowania dokumentacji zostaną uzgodnione w porozumieniu z Instytutem Geologii Akademii Górniczo-Hutniczej w Krakowie. W chwili obecnej zlikwidowano wysypisko śmieci, umieszczono tablicę informacyjną oraz prowadzi się prace mające na celu odwodnienie terenu jak również jego uporządkowanie.

Z-ca dyrektora
d/s Balneotechniki
inż. HENRYK BANDUŁA

Potępienie ataku Rodezji na Mozambik

Wiele państw afrykańskich zdecydowanie potępiło ubiegłotygodniowy atak regularnych jednostek rodezyjskich na obozy uchodźców położone na terenie Mozambiku. Według oficjalnych danych w czasie ataku żołnierze rodezyjscy zamordowali ponad 600 bezbronnych mieszkańców obozu.

Rok 1976, pierwsze półrocze

Jak handlujemy ze światem

PIERWSZA POŁOWA bieżącego roku przyniosła dalsze zwiększenie naszej wymiany handlowej z zagranicą. Umocniła się decydująca rola krajów socjalistycznych w tej wymianie, nastąpił dalszy wzrost znaczenia importu materiałów do produkcji oraz zbóż i pasz, zwiększyliśmy znacznie eksport wielu towarów, a główną pozycję w tym eksporcie — podobnie jak w latach poprzednich — zajęły wyroby przemysłu elektromaszynowego.

Obroty towarowe Polski z zagranicą osiągnęły w I półroczu wartość ponad 37,7 miliardów złotych dewizowych (eksport i import). Jest to prawie o 8 proc. więcej, niż w tym samym okresie roku 1975. Zauważmy przy tym, że wartość obrotów towarowych pierwszej połowy br. równa się globalnym obrotom polskiego handlu zagranicznego osiągniętym w całym roku 1972. Porównanie to wymownie ilustruje dynamizm naszych stosunków gospodarczych z zagranicą w obecnym dziesięcioleciu.

W OKRESIE od stycznia do czerwca br. w stosunku do takiego samego okresu roku ubiegłego zwiększyliśmy eksport o blisko 7 proc. a import o około 9 proc. Jest to wzrost znaczny, tym bardziej, że został osiągnięty w warunkach pewnego obniżenia się cen na rynkach światowych. Ponadto nie zapominajmy, że z reguły na pierwsze półrocze przypada mniejsza część rocznych obrotów handlowych, niż na drugą połowę roku.

W pierwszym półroczu znacznie wzrosły zakupy paliw i materiałów do produkcji, których nasza dynamicznie rozwijająca się gospodarka potrzebuje coraz więcej. I tak w porównaniu z pierwszą połową 1975 r. kupiliśmy o około 36 proc. więcej ropy naftowej, o prawie 28 proc. więcej. I tak w porównaniu z pierwszą połową 1975 r. kupiliśmy o około 36 proc. więcej ropy naftowej, o prawie 28 proc. surówki żelaza, o ponad 22 proc. — przędzy wełnianej. Wzrosły też zakupy wyrobów hutniczych, kauczuku syntetycznego, tkanin bawełnianych i innych towarów.

Około 41 proc. obrotów towarowych przypadło na wyroby przemysłu elektromaszynowego. W stosunku do I półrocza 1975 r. ich eksport wzrósł o niecałe 11 proc., a import o około 17 proc. Są to zatem wskaźniki znacznie wyższe od średnich dla całego eksportu i importu, co świadczy o tym, że dobra inwestycyjne i inne wysoko przetworzone wyroby przemysłowe odgrywają coraz większą rolę w naszej wymianie z zagranicą. Zwiększając swój potencjał eksportowy w zakresie maszyn i urządzeń — nasza gospodarka jest jednocześnie w dalszym ciągu chłonnym rynkiem importowym na nowoczesne dobra inwestycyjne i technologie.

BLISKO 53 PROC. naszej wymiany towarowej w I półroczu przypadło na kraje socjalistyczne, przy czym mocnego zaakcentowania wymaga fakt, iż wymiana z tym obszarem dotyczyła podstawowych z gospodarczego punktu widzenia towarów. Eksport do krajów socjalistycznych zwiększyliśmy — w porównaniu z I półroczem 1975 r. — o 8 proc., a import z tych krajów o 14 proc.

W handlu z krajami kapitalistycznymi zanotowaliśmy wzrost eksportu o niecałe 5 proc. a importu o 4,5 proc. O prawie 11 proc. zwiększyliśmy sprzedaż wyrobów przemysłu elektromaszynowego do tych krajów, a ponadto znacznie zwiększył się eksport takich towarów, jak siarka, nawozy azotowe, wyroby przemysłu lekkiego, wyroby metalurgiczne, a także eksport obiektów budowlanych. Dodajmy — w warunkach trwającej nadal recesji gospodarczej w świecie kapitalistycznym. W imporcie z krajów kapitalistycznych na uwagę zasługuje poważny wzrost zakupów ropy naftowej, nawozów potasowych i zbóż.

OGÓLNIE POZYTYWNA ocena wyników handlu zagranicznego w pierwszym półroczu nie może przesłaniać problemów, jakie w tej dziedzinie musimy do końca roku rozwiązać. Przede wszystkim konieczne jest osiągnięcie przyspieszenia w eksporcie, od którego zależeć będą nasze możliwości importowe. W bieżącym roku działa już przecież system dyrektywnych sald odnoszący się do poszczególnych resortów, który ściśle uzależnia rozmiary importu od wielkości zrealizowanego w danym okresie eksportu. A zatem w interesie każdego resortu leży podejmowanie energicznych działań na rzecz ilościowego i jakościowego wzrostu produkcji na eksport. Coraz poważniejszym problemem naszego handlu zagranicznego staje się transport. Rytmiczność dostaw towarów na eksport musi być rozpatrywana już nie w kategoriach kwartałów czy miesięcy, ale tygodni i dni. Dla kolei i portów, a także dla naszej floty, zadania dotyczące towarów handlu zagranicznego są dziś nieporównanie większe i trudniejsze niż kilka lat temu. Są to jednocześnie zadania o ogromnym znaczeniu dla całej gospodarki.

WIESŁAW GUMOLA

Targi Sztuki pod Tatrami

35 artystów plastyków wystawiło swe prace na II Targach Sztuki w Zakopanem w sali Biura Wystaw Artystycznych. Targi, na których zgromadzono kilkaset prac cieszą się od pierwszej chwili olbrzymim powodzeniem. Już w pierwszych minutach sprzedano piękną płaskorzeźbę w drzewie „Głowa kobiety".

W Targach zakopiańskich biorą udział prawie wszyscy znani plastycy Zakopanego. Są wspaniałe tkaniny, rzeźby i kompozycje przestrzenne. Nie brak również mebli artystycznie wykonanych i biżuterii artystycznej. Pracownie sztuk plastycznych, główny organizator wystawy, zapewniają, że w miarę zakupów będą uzupełniać prace wystawiane w sali BWA, tak że zwiedzający i zainteresowani zakupem przez cały czas będą mieli co wybrać.

Prace są w różnej cenie. Najdroższy jest komplet mebli baru domowego, który kosztuje ponad 67 tys. zł, a najtańsze wisiorki artystyczne, których cena zbliża się do 400 zł. Jeśli więc będziecie w ciągu najbliższych 2 tygodni w Zakopanem, zajrzyjcie do sali wystawowej na Krupówkach.

(A. Rak)

ZA MAMĄ KACZKĄ... GĘSIEGO. CAF-UPI

co gdzie kiedy

16 SIERPNIA — Poniedziałek, Rocha, Joachima

Teatry

Teatry — nieczynne.

Kina

Kijów 15.30, 18, 20.30 Szczęki (USA l. 15). **Uciecha** 15.45, 18, 20.15 Nie ma sprawy (fr. l. 15). **Warszawa** 16, 18, 20 Powrót tajemniczego blondyna (fr. l. 12). **Wolność** 15.45, 18, 20.15 Z podniesionym czołem (USA l. 15). **Apollo** 15.45, 18, 20.15 Afonia (radz. b.o.). **Sztuka** 15.45, 19 Ojciec chrzestny (USA l. 18). **Wanda** 16, 18, 20 Piaf (fr. l. 15). **Mł. Gwardia** 14.45, 17, 19.15 Nie ujdzie ci to płazem (fr.-wł. l. 15). **Wrzos** (Zamojskiego 50) 16, 18, 20 Hallo taxi! (NRD b.o.). **Światowid** (N. Huta os. Na Skarpie 7) 15.30, 18, 20.15 Mój kochany mąż i ja (NRD l. 15). **M. Sala** 15, 17, 19.15 Dni miłości (meks. l. 15). **Świt** (N. Huta os. Teatralne 10) 15.45, 18, 20.15 Straceńcy (USA l. 18). **M. Sala** 15, 17, 19 Bez wyjścia (szw. l. 15). **Mikro** (Dzierżyńskiego 5) 15.45, 18, 20.15 Na krańcu świata (austr. l. 18). **Kultura** (Rynek Gł. 27) 16, 18, 20 Och, jaki pan szalony (ang. l. 15). **Wisła** (Gazowa 21) 16, 19 Haiti, wyspa przeklęta (USA l. 15). **Maskotka** (Dzierżyńskiego 55) 15.30, 17.30, 19.30 Dr Judym (pol. l. 15). **Pasaż** (Pasaż Bielaka) 15, 16, 17 Przygody Bolka i Lolka, 18, 20, 22 Dramat zazdrości (wł. l. 18). **Sfinks** (Majakowskiego 2) 16 Nieposkromieni hajducy (węg. l. 15), 18, 20 Klan Sycylijczyków (fr. l. 15).

Telewizja

PONIEDZIAŁEK — I: 16.25 Program dnia. 16.30 Dziennik. 16.40 Obiektyw. 17 Kino Zwierzyniec. 17.30 Echo stadionu. 17.55 Z cyklu: Krajobraz Polski — miasto najstarsze. 18.10 Gorące serca — odc. 1 filmu ser. prod. TV ZSRR. 19.20 Dobranoc. 19.30 Dziennik. 20.20 Teatr Telewizji na Świecie: W. Szekspir — Król Lir — spektakl TV angielskiej. 22.40 Zasnęło we mnie wszystko — recital Z. Sośnickiej. 23.05 Dziennik.

PONIEDZIAŁEK — II: 17 Program dnia. 17.05 Kino letnie: Czarne chmury — film ser. prod. pol. 18 Nowe dzielnice Moskwy — film. 18.30 Obywatele z rezerwatów. 19 Kronika. 19.20 Dobranoc. 19.30 Dziennik. 20.20 Osobliwe instrumenty — buzuki. 20.40 Kołobrzeg 76. 21.10 Piosenki dla was — progr. TV CSRS. 21.30 „24 godziny". 21.40 Zagraniczny film dokumentalny. 22.10 Winda — progr. rozrywkowy.

WTOREK — I: 12 Program na dzień dobry. 12.30 Eleonora — film ser. prod. TV wł. 15.00 Wakacyjne Studium Nauczycielskie. 16.25 Pr. dnia. 16.30 Dziennik. 16.40 Obiektyw. 17 Lektury Pegaza. 17.15 Na wielkim i małym ekranie. 17.40 Colombo 1975 — progr. publ. międzynarodowej. 18.15 Studio Telewizji Młodych. 19.15 Przypominamy, radzimy. 19.20 Dobranoc. 19.30 Dziennik. 20.20 Kobieta z lancetem — film pr. radz. 21.50 Interstudio. 22.20 Kaskaderzy — progr. publ. kult. 22.30 Dziennik.

UWAGA

Za zmiany w ostatniej chwili wprowadzone w programie teatrów, kin, radia i telewizji — redakcja nie bierze odpowiedzialności.

Wystawy-muzea

Wawel — „Wawel zaginiony" (pon. 10—15.30, wt. niecz.), **Muzeum Lenina**, Oddział w Białym Dunajcu (codz. 9—16), **Muzeum Narodowe** — Oddziały — **Sukiennice:** Galeria polskiego malarstwa i rzeźby 1764—1900 (pon. 10—16, wt. niecz.), **Szołayskich**, pl. Szczepański 9: Pol. malarstwo i rzeźba do 1764 (pon. 10—16, wt. 12—18 wst. wol.), **Czartoryskich**, Pijarska 8: Wyst. arcydzieł ze zbiorów Czartoryskich (pon. wt. 10—16), **Archeologiczne**, Poselska 3: Starożytność i średniowiecze Małopolski, Kolekcje zabytków archeologii śródziemnomorskiej, Starożytne Peru w zbiorach Muzeum Archeologicznego (pon. 10—14, wt. 14—18), **Podziemie kościoła** św. Wojciecha w Rynku Głównym: dzieje Rynku krakowskiego (pon. wt. 9—16), **Etnograficzne**, pl. Wolnica 1: Twórczość nieprofesjonalna w plakacie i grafice (pon. 10—18, wt. niecz.), **Galeria Sztuki Nowoczesnej**, N. Huta, os. Kościuszkowskie 5 (pon. 15—21, wt. 11—18), **Galeria Sztuki Współczesnej**, Bracka 2: Wyst. Wolfa Vostella (pon. 15—21, wt. 11—18), **KTF**, ul. Boh. Stalingradu 13: „Venus 76" (codz. 9—21), **Kopalnia Soli**, Wieliczka (pon. wt. 6—12).

Dyżury

Chir. Prądnicka 35/37, **Chir. dziec.** Prokocim, **Neurolog.** Prądnicka 35, **Okulist.** Witkowice, **Urolog.** Prądnicka 35, **Laryng.** Kopernika 23a (inne oddziały szpitali wg rejonizacji). **Pogot. Ratunk.:** Siemiradzkiego 1: wypadki tel. 09, zachorowania i przewozy: 380-55, **Rynek Podgórski 2:** 625-50, 657-57, **al. Pokoju 7:** 109-01, 105-73, **Lotnisko Balice** 745-68, **Pogot. MO** tel. 07, **Telefon Zaufania** 371-37 (16—22), **Straż Poż.** 08, **Informacja o Usługach**, Mały Rynek 5, tel. 565-23, 228-65, **Nowa Huta Pogotowie MO** tel. 411-11, **Pogotowie Ratunk.** 422-22, 417-70, **Straż Poż.** 433-33, **Dyżur pediatr. dla Nowej Huty**, Szpital w Nowej Hucie. **Informacja kolejowa** zagr. 222-43, centr. 237-60-70, wewn. 3514, kraj. 595-15, 238-80 do 82. **Informacja kodowa** tel. 413-54 (dla N. Huty), 203-22, 203-42, 584-23, 230-19. **Milicyjny Telefon Zaufania** 216-41 całą dobę, 262-33 (8—16). **Krak. Tow. Świadomego Macierzyństwa, Młodz. Poradnia Lekarska**, ul. Boh. Stalingradu 13, tel. 578-08 (codz. 9—18), **Wizyty domowe lekarzy chorób dzieci** — Lek. Spółdz. Pracy, tel. 583-43, 568-86 (codz. 16—23.30), **Informacja Turystyczna „Wawel-Tourist"**, Pawia 8, tel. 260-91 (8—21), **Informacja Kulturalna**, KDK, pok. 144 (III p.) tel. 244-02. (w godz. 11—18), **Poradnia Przedmałżeńska i Rodzinna**, pl. Wiosny Ludów 6 (pon., śr. i piąt. 16—19), **Dyżurne przychodnie** — ogólne, pediatryczne, stomatologiczne, gabinety zabiegowe (świadczenia ambulatoryjne i wizyty domowe). **Przychodnia, al. Pokoju 4**, w godz. 18—22, tel. 181-80, a dla poradni pediatrycznej 183-96 — dla Śródmieścia, **Przychodnia, os. Jagiellońskie bl. 1**, w godz. 18—22, tel. 469-15 — dla Nowej Huty, **Przychodnia, ul. Kronikarza Galla 24**, w godz. 18—22, tel. 725-55 — dla Krowodrzy, **Przychodnia, ul. Krasickiego Boczna 3**, w godz. 18—22, tel. 618-55 — dla Podgórza, **Informacja Służby Zdrowia:** od godz. 8 do 22, tel. 378-80, od godz. 22 do 8, tel. 240-93.

Apteki

Rynek Gł. 42, pl. Wolności 7, Pstrowskiego 94, al. Rew. Październikowej 6.

Różne

ZOO (Lasek Wolski) od godz. 9 do 18.

Salon rozrywkowy ul. Pstrowskiego 12, godz. 11—21.

Ogród Botaniczny (Kopernika 27) godz. 10—17.

Barbakan — Discoteka, godz. 18—22.

Strzelnica sport. obok „Korony" godz. 10—21.

(Dokończenie na str.

W LAJKONIKU:

I losowanie:
7, 10, 13, 37,40
dodatkowa: 12

II losowanie:
3, 29, 31, 39, 46
dodatkowa: 11
końc. bander.: 720312, 96591, 4189 i 037

W KAROLINCE:

I losowanie:
19, 20, 28, 37, 42
dodatkowa: 35
końc. bander.: 71637

II losowanie:
25, 29, 35, 43, 49
dodatkowa: 3
końc. bander. 83445

III losowanie:
15, 22, 28, 33, 44
dodatkowa: 34

Maigret grał wówczas w belotkę. Była piąta po południu.

Czyż nie był funkcjonariuszem policji na emeryturze? Czyż nie cieszył się tą emeryturą i swoim domem, urządzonym z zapobiegliwą troską? Marzył o nim całe życie. Był to jeden z tych wiejskich domów, które pachną dojrzewającymi owocami, skoszonym sianem i woskową zaprawą do podłogi, nie licząc apetycznego zapachu potrawki duszącej się wolno na ogniu, w przyrządzaniu której nikt pani Maigret nie dorównywał!

Zdarzało się, że różni głupcy pytali go z uśmieszkiem, który go doprowadzał do pasji:

— No, jak tam Maigret, nie tęskni pan za Quai des Orfévres?

Za czym miał tęsknić? Za szerokimi, zimnymi korytarzami Policji Kryminalnej, za nie kończącymi się przesłuchaniami, za dniami i nocami, które spędzał, ścigając byle kanalię?

Nie tęsknił, był szczęśliwy. Nie czytał nawet ani rubryki wypadków, ani opisów przestępstw, których tak wiele zamieszczają niektóre dzienniki. Kiedy przychodził do niego w odwiedziny Łukasz, który przez 15 lat należał do jego ulubionych inspektorów, to pamiętał o obowiązującej zasadzie, że nie wolno ani słówkiem wspomnieć o Quai des Orfévres. Grali w belotkę i właśnie komisarz zapowiedział atutową trójkę, gdy podszedł doń kelner mówiąc, że proszą go do telefonu. Maigret udał się tam, trzymając karty w ręku.

— To ty, Maigret?

Mówiła jego żona. Jakoś nie mogła przyzwyczaić się do tego, by zwracać się do męża inaczej niż po nazwisku.

— Jest tu ktoś, kto przyjechał z Paryża, aby się z tobą zobaczyć...

Maigret przeprosił swoich partnerów i opuścił kawiarnię. Dochodząc do domu zobaczył stojący przed wejściem samochód, wyglądający na bardzo stary model, świetnie jednak utrzymany i lśniący czystością. Przy kierownicy siedział szofer w eleganckim uniformie. Maigret rzucił okiem do środka. Wydało mu się, że na tylnym siedzeniu widzi starego człowieka otulonego pledem

Wszedł do domu. Pani Maigret, jak zawsze w takich razach czekała na niego za drzwiami.

— To jest bardzo młody człowiek — szepnęła. — Wprowadziłam go do salonu... W samochodzie pozostał starszy pan, może to jego ojciec... Chciałam, aby poprosił go do mieszkania, ale odpowiedział, że nie warto...

I oto w jaki sposób, najgłupiej w świecie, gdy człowiek spokojnie gra w karty, może nagle zgodzić się, aby go wsadzono na statek i wyekspediowano do Ameryki!

Zawsze na początku ta sama śpiewka, z tą samą nerwowością, zacieraniem rąk i rzucaniem z ukosa ukradkowych spojrzeń:

— ...Słyszałem wiele o dochodzeniach, jakie pan prowadził... Wiem, że jest pan jedynym człowiekiem, który... i tak dalej, i tak dalej!

Wszyscy na ogół mają głębokie przeświadczenie, że dramat, który przeżywają, jest czymś najbardziej niezwykłym i zadziwiającym na świecie.

— Jestem jeszcze bardzo młody... Pan na pewno będzie się ze mnie śmiać...

I wszyscy obawiają się, czy nie wydadzą się śmieszni, bowiem ich wypadek jest tak jedyny w swoim rodzaju, iż nikt ich nie może zrozumieć.

— Nazywam się Jan Maura... Jestem studentem na wydziale prawa... Moim ojcem jest John Maura...

Chłopak powiedział to tak, jakby liczył, że każdy musi znać Johna Maurę.

— John Maura, z Nowego Jorku — dodał widząc, że Maigret obojętnie pyka swoją fajkę.

— Często piszą o nim w gazetach... Jest człowiekiem bardzo bogatym i bardzo w Ameryce znanym. Proszę mi wybaczyć, że o tym mówię... Chcę jednak, aby pan zrozumiał...

I oto młodzieniec zaczyna opowiadać niezwykle skomplikowaną historię. Opowiada ją Maigretowi, który ziewa prawie otwarcie i myśli o porzuconej belotce, a jednocześnie machinalnie napełnia sobie kieliszek domową nalewką. Słychać kroki pani Maigret, krzątającej się w kuchni. Kot ociera się o nogi komisarza. Przez firanki widać starszego pana, który zdaje się drzemać w głębi samochodu.

— Mój ojciec i ja, widzi pan, trochę się różnimy od innych ojców i synów... On ma na świecie tylko mnie... Tylko ja się liczę... Pomimo tych wszystkich interesów, jakie ma na głowie pisuje do mnie co tydzień długie listy. Co roku w okresie wakacji spędzamy razem dwa lub trzy miesiące we Włoszech, w Grecji, w Egipcie albo w Indiach... Przyniosłem panu jego ostatnie listy, aby pan lepiej zrozumiał... Chociaż pisane na maszynie, niech pan nie myśli, że on je komuś dyktował...

(Ciąg dalszy nastąpi) (3)

Młodzi lekkoatleci lepsi od Finów

Irena Szewińska nadal nie pokonana

TRWA zwycięska seria czołowych polskich lekkoatletów. Podczas mityngu, który odbył się we włoskiej miejscowości Viareggio zanotowali oni kolejne sukcesy: I. SZEWIŃSKA wygrała dwie konkurencje — w sobotę, w pierwszym starcie Polka zwyciężyła w biegu na 100 m w czasie 11,44 sek. i wyprzedziła Włoszkę R. Bottiglieri — 11,76 sek., a w niespełna godzinę później triumfowała na swym koronnym dystansie 400 m. P. Irena osiągnęła w tym biegu czas — 50,49 sek. Druga na mecie była P. Heggman (Finlandia) — 51,39 sek., a trzecia Amerykanka D. Sapenter — 52,18 sek.

Trzecie zwycięstwo dla biało-czerwonych odniósł w skoku o tyczce **Wojciech Buciarski** — 5,40 m, wyprzedził on P. Abada (Francja), **Wł. Kozakiewicza** i J. M. Bellota (Francja) — wszyscy po 5,20 m.

W skoku w dal **G. Cybulski** był czwarty — 7,69. Konkurs wygrał mistrz olimpijski A. Robinson (USA) — 7,96 m, przed N. Stekicem (Jugosławia) — 7,94 m i J. Rousseau (Francja) — 7,76 m. Czwarte miejsca zajęli również: **J. Hewelt** w biegu na 400 m ppł., uzyskując czas 51,36 sek. (wygrał J. Bolding — USA — 49,38 sek.), **M. Gęsicki** w biegu na 800 m — 1,48,12 min. (pierwszy był Kenijczyk M. Boilt — 1.45,07 min.) i **M. Wodzyński** w biegu na 110 m ppł. — 14,38 sek. (zwyciężył Francuz G. Drut — 13,51 sek.).

*

W fińskiej miejscowości Seinaejoki zakończył się wczoraj mecz lekkoatletyczny reprezentacji młodzieżowych (do lat 23) w konkurencji mężczyzn Polska — Finlandia. Zwyciężyli Polacy 108:102.

W zwycięskim zespole najlepiej zaprezentował się srebrny medalista olimpijski w sztafecie 4×400 m, **Ryszard Podlas**, który sprawił dużą niespodziankę zwyciężając w biegu na 200 m rekordzistę Polski seniorów na tym dystancie — M. Woronina.

SOFIA. W pierwszych meczach piłkarskiego turnieju o „Puchar Przyjaźni" (juniorzy) padły wyniki: **Bułgaria — Polska 1:0, Rumunia — CSRS 1:1, NRD — Węgry 2:1.**

ZELTWEIG. Samochodowy wyścig formuły I o „Wielką nagrodę Austrii" zakończył się zwycięstwem Irlandczyka **J. Watsona** na „penske".

NOWY JORK. Podczas pływackich mistrzostw USA, **J. Skinner** ustanowił nowy, fantastyczny rekord świata na 100 m dow. — 49,44 sek.

ZE ŚWIATA

TBILISI. Tenisiści ZSRR pokonali Węgrów w finałowym meczu strefy europejskiej (gr. „a") Pucharu Davisa 4:1.

LONDYN. Końcowa klasyfikacja pływackiego Pucharu Europy: kobiety, gr. A — 1. ZSRR — 119 pkt., 2. NRD — 117 pkt. (pływaczki NRD startowały bez członkiń kadry olimpijskiej), 3. Holandia — 94,5 pkt.; gr. B (Rzym) — 1. Belgia — 84 pkt., 2. Polska — 69 pkt., 3. CSRS — 66 pkt; mężczyźni, gr. A (Pescara) — 1. ZSRR — 141 pkt., 2. RFN — 119 pkt., 3. W. Brytania — 91 pkt.; gr. B (Bukareszt) — 1. Węgry — 104 pkt., 2. Holandia — 91 pkt., 3. Bułgaria — 75 pkt.

WROCŁAW. W towarzyskim meczu piłkarskim **Śląsk** wygrał z Sachsenringiem Zwickau 3:2 (2:2).

ZAKOPANE. Hokeiści Podhala przegrali dwukrotnie z **Sokołem Kijów** (II liga) 1:2 i 4:5.

SZCZECIN. Miejscowa **Pogoń** wygrała z beniaminkiem piłkarskiej ekstraklasy NRD, Union Berlin 2:1 (1:0).

POZNAŃ. Na dystansie 92 km rozegrano w niedzielę drużynowe kolarskie szosowe mistrzostwa Polski. Wygrał zespół

Z KRAJU

Dolmelu Wrocław (Szurkowski, Brzeźny, Fałtyn, Klimczak) — 1.54,51 godz. przed Włókniarzem Kalisz — 1.56,16 i Flotą Gdynia — 1.56,39. Dopiero piąty był zespół LKS Ziemia Opolska (Szozda, Barcik, Wawrzuta, Piela) — 1.57,46 godz.

ZAKOPANE. R. Błachut — 142 pkt. (ujemne) przed A. Komorowskim (obaj Hutnik Kraków) — 179 pkt. i Z. Chlebdą (KKCIM) — 243 pkt. został zwycięzcą XXXIII międzynarodowego motocyklowego Rajdu Tatrzańskiego.

Przegrana Wisły w Jaworznie

PRZYGOTOWUJĄCY się do bliskiej inauguracji rozgrywek ekstraklasy, piłkarze krakowskiej Wisły rozegrali w sobotę kolejny kontrolny mecz. Na boisku Górnika w Jaworznie ulegli oni gospodarzom 1:3 (1:1). Jedyną bramkę dla Wisły zdobył **Kusto.**

Wiślacy podeszli do tego spotkania wybitnie sparringowo, nie angażowali się zbytnio w walkę i unikali ostrzejszych starć, miejscowi natomiast „przyłożyli" się do ligowców; potraktowali mecz prestiżowo i odnieśli zasłużone zwycięstwo.

Wisła wystąpiła w następującym zestawieniu: Adamczyk — Gazda, Płaszewski, Maculewicz, Musiał — H. Szymanowski, Nawałka, Jałocha — Kusto (Lipka), Kapka, Wróbel (Pawlikowski).

Remis Hutnika w premierze II ligi

Brak koncentracji przyczyną utraty bramek

HUTNIK — WISŁOKA DĘBICA 2:2 (1:1). Bramki strzelili: dla Hutnika — **Kruszec** w 30 min. i **Maciejowski** w 67 min.: dla Wisłoki — **Bieniek** w 32 i 88 min. Sędziował p. **Greiner** z Katowic. Widzów ok. 5 tys.

HUTNIK: M. Nowak — M. Motyka, L. Gładysek, B. Stolczyk, St. Wojtaszek — J. Kruszec, K. Obarzanowski, J. Stokłosa — M. Stolczyk (od 58 min. **A. Szumiec**), **W. Maciejowski** (od 88 **Zamełko**), **J. Konieczny.**

Mocno roczarowani opuszczali stadion na Suchych Stawach liczni kibice Hutnika, którzy spodziewali się zwycięstwa swej drużyny w pierwszym, po dwóch latach nieobecności, spotkaniu rozegranym w II lidze. Hutnicy stracili punkt w meczu, w którym posiadali przez 90 minut wyraźną przewagę, w którym mieli sporo okazji do zdobycia bramek, a do tego wyrównująca dla gości bramka padła na niespełna dwie minuty przed końcem spotkania.

J. Kruszec (pierwszy z prawej) w chwilę po oddaniu strzału, z którego padła pierwsza bramka dla Hutnika.
FOT. W. KSIĄŻEK

Piłkarze Wisłoki nastawili się na wywiezienie z Krakowa jednego punktu, zagęścili swe szyki obronne i próbowali szczęścia w kontratakach. Jednakże już po kilkunastu minutach gry okazało się, że obrońcy gości gubią się przy próbach przyspieszenia gry przez krakowian, a jedynym groźnym napastnikiem Wisłoki jest szybki i dobrze grający głową **Bieniek.** Hutnicy atakowali, **Maciejowski, Konieczny** i **Stokłosa** byli o krok od zdobycia bramki. Padła ona w 30 min. z przytomnego strzału **Kruszca.** Wystarczył jednak moment dekoncentracji i w dwie minuty później było już 1:1, Bieniek, przy biernej postawie defensorów strzelił nie do obrony. Po przerwie obraz gry nie uległ zmianie, piłkarze Hutnika nie wykorzystali kilku znakomitych pozycji, aż wreszcie w zamieszaniu podbramkowym **Maciejowski** zdobył drugiego gola. Od tego momentu zawodnicy Wisłoki wyraźnie się pogubili, usiłowali atakować, odsłaniali się, czego nie potrafili wykorzystać gospodarze, którzy grali w tym okresie zbyt indywidualnie i nieskutecznie. W ostatnich minutach spotkania w szeregi ich wkradło się zdenerwowanie, nie potrafili opanować gry i po kilku kolejnych błędach stracili piłkę, którą otrzymał nie obstawiony Bieniek i z 16 m, mocnym strzałem uzyskał wyrównanie. Wyrównanie, które odebrało hutnikom zwycięstwo i punkt, a kibicom dobry humor. **(W. D.)**

II liga

GRUPA PÓŁNOCNA

Gwardia W-wa — Jagiellonia 0:1 (0:1), Polonia Bdg. — Olimpia Poznań 1:1 (0:0), Arkonia — Gwardia Koszalin 2:1 (2:1), Bałtyk — Zagłębie Wałbrzych 2:2 (1:0), Lechia — Avia 3:0 (1:0), Motor — Stoczniowiec 3:0 (2:0), Olimpia Elbląg — Ursus 1:0 (0:0).

TABELA

1—2.	Lechia	1	2	3—0
	Motor	1	2	3—0
3—4.	Jagiellonia	1	2	1—0
	Olimpia Elbląg	1	2	1—0
5.	Arkonia	1	2	2—1
6—7.	Bałtyk	1	1	2—2
	Zagłębie	1	1	2—2
8—9.	Polonia Bdg.	1	1	1—1
	Olimpia Poznań	1	1	1—1
10.	Gwardia K.	1	0	1—2
11-12.	Ursus	1	0	0—1
	Gwardia W-wa	1	0	0—1
13-14.	Avia	1	0	0—3
	Stoczniowiec	1	0	0—3

GRUPA POŁUDNIOWA

Hutnik Wisłoka 2:2 (1:1), GKS — Sparta Zabrze 2:0 (0:0), Piast — Polonia Bytom 1:0 (0:0), Urania — Stal Bielsko 1:1 (0:0), Górnik — Star 1:0 (0:0), Siarka — Stal Rzeszów 2:0 (1:0), Małapanew — Moto Jelcz — przełożony.

TABELA

1—2.	GKS	1	2	2—0
	Siarka	1	2	2—0
3—4.	Górnik	1	2	1—0
	Piast	1	2	1—0
5—6.	HUTNIK	1	1	2—2
	Wisłoka	1	1	2—2
7—8.	Urania	1	1	1—1
	Stal B.	1	1	1—1
9—10.	Polonia	1	0	0—1
	Star	1	0	0—1
11—12.	Sparta	1	0	0—2
	Stal Rz.	1	0	0—2
13—14.	Małapanew	0	0	0—0
	Moto Jelcz	0	0	0—0

B. Lizak wygrał XIII Morski Maraton

W SOBOTĘ, na 19,5 km trasie, rozegrano XIII Morski Maraton Pływacki, którego start znajdował się w porcie rybackim na Helu a meta w Gdyni. Na starcie stanęło łącznie 14 osób, w tym jedna pływaczka i 4 zawodników z CSRS.

Zaraz po wypłynięciu z helskiego portu utworzyła się czołówka, w której znajdowali się: wielokrotny triumfator tej imprezy **Z. Kowalski,** najmłodszy uczestnik maratonu, 20-letni **B. Lizak** i **M. Duchnowicz.** Po przepłynięciu 6 km zdecydowanie na czoło wyszedł **Bogusław Lizak,** który nie oddał prowadzenia aż do mety i ukończył wyścig z dużym zapasem sił. Zwycięzca, zawodnik Stali Stocznia Szczecin, uzyskał czas 5.14,32 godz. Drugi na mecie był Z. Kowalski (KSZO Ostrowiec) — 5.20,10 godz., a trzeci M. Duchnowicz (Neptun Stargard) — 5.22,50.

Startujący w maratonie krakowianie uplasowali się na dalszych miejscach: **R. Schaefer** (AZS Politechnika) był 9 z czasem 6.14,43 godz., **Z. Jaworski** z czasem 6.28,45 zajął 10, a **R. Wysocki** (obaj WOPR) z czasem 6.46,40 — 11 miejsce.

Szczególne uznanie należy się asystentce Politechniki Śląskiej, 25-letniej **Jolancie Lipińskiej,** która płynąc wytrwale „żabką" po 8.23,05 godz. dopłynęła do mety z przewagą ponad pół godziny nad ostatnim pływakiem, Z. Jonklem z CSRS.

W. Fibak w finale tenisowych mistrzostw USA

OLBRZYMI sukces odniósł nasz najlepszy tenisista, **W. FIBAK,** biorący udział w rozgrywanych w Indianapolis międzynarodowych mistrzostwach Stanów Zjednoczonych w tenisie. Awansował on do finału tego silnie obsadzonego turnieju, w którym spotka się ze zwycięzcą pojedynku J. Connors — H. Solomon (obaj USA).

W drodze do finału Fibak pokonał kolejno: Chilijczyka J. Fillola 6:2, 6:0; Brytyjczyka B. Mottrama 6:4, 6:3 i Argentyńczyka G. Villasa 7:5, 7:6. Od początku turnieju Polak grał doskonale, szczególną dyspozycją błysnął jelnak w pojedynku półfinałowym z doskonałym Villasem — wygrał pierwszego seta, mimo iż przeciwnik prowadził już 4:1. Drugi set rozstrzygnął na swoją korzyść wygrywając tie-break 10:8.

W parze z K. Meilerem, w drugiej rundzie gry podwójnej, W. Fibak przegrał z duetem argentyńsko-paragwajskim L. Alvarez — V. Pecci 2:6, 7:6, 4:6.

W 1/16 piłkarskiego Pucharu Polski

Sparta Zabrze podejmuje krakowską Wisłę

Ostatnio odbyły się mecze 1/32 piłkarskiego Pucharu Polski. Zespoły, które wyszły z nich zwycięsko walczyć będą 18 sierpnia (środa) w 1/16 PP z 14 drużynami I ligi oraz 2 II-ligowymi. Krakowska Wisła wyjedzie do Zabrza gdzie jej przeciwnikiem będzie zespół II-ligowej Sparty.

Piłkarze Wisły jak stwierdził niedawno trener mgr **Aleksander Brożyniak,** traktują rozgrywki o Puchar Polski z całą powagą. Zdobywca pucharu uzyskuje przecież prawo startu w drugich co do znaczenia rozgrywkach europejskich — **Pucharze Zdobywców Pucharów.** Przeciwnik krakowian stoi aktualnie niżej w hierarchii polskiego futbolu, lecz właśnie rozgrywki pucharowe przynoszą zawsze szereg niespodzianek w postaci eliminowania znanych firm piłkarskich przez zespoły niższych klas. Najlepszym przykładem jest tu zespół ROW-u Ib Rybnik, który w 1975 roku doszedł w PP aż do finału. Na mecz do Zabrza wyjadą więc wiślacy w pełni zmobilizowani, bynajmniej nie lekceważąc przeciwnika.

Warto dodać, iż piłkarze „Białej Gwiazdy" wystąpią w pojedynku ze Spartą najprawdopodobniej w swym najsilniejszym składzie z kapitanem drużyny **Antonim Szymanowskim** i **Kazimierzem Kmiecikiem** na czele.

W pozostałych meczach 1/16 Pucharu Polski zmierzą się: **Olimpia Elbląg — ROW Rybnik, Stal Stalowa Wola — Stal Mielec, ROW Ib Rybnik — Szombierki, Avia Świdnik — Legia W-wa, Kania Gostyń — Zagłębie Sosnowiec, Orzeł Łódź — Ruch Chorzów, Lechia Ib Gdańsk — Górnik Zabrze, Odra Wrocław — Polonia Bytom, Czuwaj Przemyśl — Stal Rzeszów, Radomiak Radom — Pogoń Szczecin, Gwardia W-wa — Widzew Łódź, Unia Oświęcim — GKS Tychy, Arkonia Szczecin — Lech Poznań, Zastal Zielona Góra — Śląsk Wrocław, Olimpia Kamienna Góra — ŁKS Łódź.**

(WiGr)

Fragment sobotniego meczu Hutnika z Wisłoką.
FOT. W. KSIĄŻEK

Zwycięstwo piłkarzy Cracovii

W SOBOTĘ na stadionie Cracovii odbyło się towarzyskie spotkanie, w którym gospodarze pokonali Koronę Kielce 2:0 (1:0). Bramki dla zwycięzców strzelili: **Bujak** w 30 i **Hefko** w 90 min. Mecz nie obfitował w zbyt wiele efektownych spięć, a gra toczyła się przeważnie w środkowych rejonach boiska. Zwycięstwo Cracovii, mającej najmocniejszy punkt w dobrze ostatnio spisującym się **Dudzie,** zasłużone.

TOTEK

W TOTO LOTKU wylosowano następujące numery: **w I losowaniu** — 7, 26, 34, 38, 46, 48 dodat. 23; **w II losowaniu** — 15, 25, 26, 31, 43, 48. Wylosowano końcówkę banderoli: 729250.

Nowy Ali na ringu?

Bokserski turniej toczył się przy wypełnionych do ostatniego miejsca trybunach. Widzowie, zarówno w pękającej w szwach hali im. Maurice Richarda, jak i przed ekranami telewizorów zadawali sobie pytanie czy odkryciem turnieju stanie się pięściarz na miarę Cassiusa Claya w Rzymie, Joe Fraziera w Tokio czy George Foremana w Meksyku?

Wytworni dżentelmeni z pękatymi aktówkami posmutnieli tego wieczora, kiedy w ciągu kilkudziesięciu sekund Amerykanin Tate stał się kolejną ofiarą mistrza z Monachium Teofilo Stevensona. Werdykt szukających kandydata do profesjonalnej stajni był nieubłagany: „Nie nadaje się!".

Ale z przeciwnej strony stał w narożniku człowiek, którego sława potwierdziła się — Kubańczyk Stevenson, prawdziwa pięściarska perła. Niestety „król nokautu" nie jest na sprzedaż. Mistrz olimpijski powiedział na konferencji po finałowej walce w Montrealu:

„Nie będę walczyć z Alim nawet i za dwa miliony dolarów. Żadna kwota nie zmieni mej decyzji. Czuję wstręt do profiringu. W amatorskim sporcie osiągnąłem wszystko. Jestem szczęśliwy i nie zmienię za nic mego życia".

Zawiódł menażerów 20-letni Ray Leonard. Jego z kolei porównuje się do Ray „Sugar" Robinsona. Ale zawodowcem nie chce zostać. Otrzymał stypendium i na najbliższe lata ma w planie studia uniwersyteckie. Z boksem definitywnie kończy... W tej sytuacji trudno będzie znaleźć następcę dla króla wszech wag w zawodowym boksie.

A może odkryto „nowego Alego"? Tańczy w ringu dokładnie w stylu mistrza nad mistrze, stanowi wierną kopię Cassiusa Claya. Waży jednak tylko 60 kg i mierzy 170 cm wzrostu. Jest to Amerykanin Howard Davis. Mając 17 lat został w Hawanie mistrzem świata amatorów. W Montrealu ze zdumieniem obserwowano jak ze smutkiem przyjmuje swoje zwycięstwa. Dziennikarze długo wypytywali dlaczego jest tak chłodny w momencie uniesienia jego ręki przez sędziego, a w jego oczach pojawiają się łzy smutku.

Młody Murzyn już przebywał w olimpijskiej wiosce kiedy dotarła do niego wieść o śmierci matki. Miał zamiar wycofać się z turnieju olimpijskiego. Od rezygnacji odwiódł go ojciec, który w telefonicznej rozmowie przypomniał, że ostatnim życzeniem matki Howarda było aby syn stanął na najwyższym podium olimpijskim. *„Postaraj się spełnić jej ostatnią wolę"* — polecił pan Davis senior.

Już przed finałem zasypano przyszłego mistrza propozycjami lukratywnych kontraktów zawodowych.

echo KRAKOWA

DZIENNIK Robotniczej Spółdzielni Wydawniczej „Prasa — Książka — Ruch".

REDAGUJE KOLEGIUM: Teresa Stanisławska — redaktor naczelny, Czesław Morawetz — z-ca red. naczelnego, Mieczysław Kasprzyk — sekretarz odpowiedzialny, Maria Kwiatkowska, Helena Noskowicz — członkowie kolegium.

ADRES REDAKCJI: „Echo Krakowa", ul. Wiślna 2, 31—007, Kraków („Echo Krakowa", skrytka pocztowa 64, 30—960 Kraków). Telefony: centr. 235-60, redaktor naczelny: 246-78, sekretarz odpowiedzialny: 580-93, dział miejski 219-48, dział łączności z czytelnikami: 542-53, dział sportowy: 543-58, Biuro Ogłoszeń: 553-40.

WYDAWCA: Krak. Wyd. Prasowe RSW „Prasa — Książka — Ruch", ul. Wiślna 2. Nr indeksu 35009.

DRUK: Prasowe Zakłady Graficzne RSW „Prasa — Książka — Ruch", Kraków, ul. Wielopole 1.

1—1—8—1