Cena 6 zł

Nr indeksu 35005
PL ISSN 0137-9011

echo KRAKOWA

ODZNACZONE ZŁOTĄ ODZNAKĄ M. KRAKOWA

ROK XXXIX PISMO POPOŁUDNIOWE Nr 150 (11944)

Kraków, poniedziałek 5 sierpnia 1985 r.

ZE ŚWIATA

W 40 ROCZNICĘ zrzucenia bomby atomowej na Hiroszimę, w Waszyngtonie i wielu innych miastach Stanów Zjednoczonych odbyły się manifestacje przeciwko zbrojeniom atomowym i wojnie domowej.

GRUPA deputowanych do Rady Najwyższej ZSRR — wybitnych naukowców, twórców kultury i sztuki, wystosowała w piątek do parlamentów i narodów świata apel o powstrzymanie wyścigu zbrojeń w związku z 40 rocznicą zrzucenia bomby atomowej na Hiroszimę i Nagasaki.

W WASZYNGTONIE podpisano międzyrządową umowę między Polską a Stanami Zjednoczonymi o współpracy w dziedzinie rybołówstwa. Umowę zawarto na okres do 1 lipca 1991 r. Daje ona polskiej flocie prawo dokonywania połowów w 200-milowej strefie przybrzeżnej USA.

JEDNOSTKI floty irackiej przeprowadziły dwukrotny atak na ważny port przeładunkowy ropy naftowej Iranu, Nowrouz, niszcząc stację pomp.

Tłumnie przybyli krakowianie w sobotnie przedpołudnie na odbywającą się na Rynku Głównym giełdę kolekcjonerów.

Fot. JACEK BEDNARCZYK

„Tatry" uratowały krakowskich aktorów

Niedawno donosiliśmy o kłopotach krakowskich aktorów, którzy występują w Zakopanem. Z przyjemnością spieszymy donieść, że dyrekcja TPT „Tatry" doprowadziła do stanu używalności 3 pokoje w hotelu „Warszawianka" i oddała je do dyspozycji aktorom. Bezpośrednio po pożarze „Warszawianki" zamieszkali oni w Domu Turysty, ale dyrekcja tego obiektu wymówiła im zbiorową salę po 2 dniach, zmuszając do nocowania na scenie i za kulisami teatru.

Dość wymowny jest fakt, że losami krakowskiej grupy nie zainteresowali się w ogóle przedstawiciele władz zakopiańskich. I to wszystko w mieście, w którym jedną z „zadekretowanych" funkcji jest właśnie kultura! Można przypuszczać, że gdy młodzi aktorzy zaczną odnosić znaczące sukcesy (na przykład wyjadą na zagraniczne występy), zainteresowanie odpowiednich czynników wzrośnie. Na razie są pozostawieni własnemu losowi i gdyby nie pomoc TPT „Tatry", nie wiadomo, jak by wyglądała ich przyszłość w podtatrzańskim grodzie. (sz)

W Jugosławii

Telewizja contra producenci

BELGRAD (PAP). Z zupełnie niecodziennym apelem wystąpiła telewizja belgradzka. Wezwała mianowicie mieszkańców kraju aby solidarnie zbojkotowali nowy na tutejszym rynku wyrób — proszek do prania pod nazwą „Mag". Producenci ustalili bowiem na ten towar cenę w wysokości ponad 1 tys. dinarów za 3-kilogramowy woreczek, czyli dwukrotnie wyższą od cen powszechnie dotychczas obowiązujących na środki piorące.

Jak stwierdziła dziennikarka dziennika telewizyjnego, powołując się na opinię ekspertów proszek „Mag" różni się od pozostałych jedynie opakowaniem choć w reklamie mówi się o zastosowaniu „niektórych nowych komponentów". Zdaniem tv, tylko bojkot tego artykułu, który spowodowałby nagromadzenie jego zapasów w handlu i u wytwórców, może skłonić fabryki do obniżenia ceny. Akcja ta ma realne szanse powodzenia, bo na rynku jugosłowiańskim nie odczuwa się niedostatku środków piorących. Chyba że... producenci przeprowadzą „solidarny kontratak" wstrzymując np. dostawy proszku w ogóle Cóż — wypada poczekać i przekonać się, kto jest silniejszy...

Krwawa rozgrywka

TOKIO (PAP). Dwa rywalizujące ze sobą gangi więzienne wywołały awanturę w kaplicy więziennej, w wyniku której 3 osoby zostały zabite, a 5 rannych. Krwawa rozgrywka miała miejsce podczas modlitwy; sprowokował ją jeden z uczestników nabożeństwa, rzucając się z nożem na członka przeciwnej grupy.

Obradowało XXI Plenum KC PZPR

Wybory będą doniosłym wydarzeniem w umacnianiu stabilizacji społeczno-politycznej

W sobotę 3 bm. zebrał się w Warszawie na XXI plenarnym posiedzeniu Komitet Centralny Polskiej Zjednoczonej Partii Robotniczej. Obradom, poświęconym zadaniom partii w kampanii wyborczej do Sejmu przewodniczył I sekretarz KC PZPR gen. armii **Wojciech Jaruzelski.** Otwierając posiedzenie W. Jaruzelski powitał członków centralnych władz partyjnych, przewodniczącego Rady Państwa **Henryka Jabłońskiego** oraz grupę posłów na Sejm — członków Klubu Poselskiego PZPR.

XXI posiedzenie plenarne Komitetu Centralnego — powiedział I sekretarz KC — poświęcamy problematyce zbliżających się wyborów do Sejmu Polskiej Rzeczypospolitej Ludowej. Będą one doniosłym wydarzeniem w rozwoju naszej ludowej państwowości, w poszerzaniu porozumienia narodowego, w umacnianiu stabilizacji społeczno-politycznej.

Wybory odbędą się na gruncie nowej ordynacji wyborczej. Spełniamy w ten sposób — zaakcentował I sekretarz KC PZPR — postanowienie IX Nadzwyczajnego Zjazdu Partii, zobowiązujące do podjęcia inicjatywy opracowania projektu zmian ordynacji wyborczej do Sejmu i rad narodowych Jest to kolejny krok w procesie umacniania ludowładztwa oraz socjalistycznej odnowy.

I sekretarz KC PZPR zwrócił następnie uwagę, że do nowej ordynacji wyborczej konsultowanej ze społeczeństwem na początku bieżącego roku zbliżyły nas wybory do rad narodowych, obrady XVII Plenum Komitetu Centralnego i poprzedzająca je wewnątrzpartyjna debata na temat umacniania państwa oraz rozwoju socjalistycznej demokracji.

Stosownie do założeń tej ordynacji Komitet Centralny zatwierdził na poprzednim posiedzeniu regulamin wyłaniania kandydatów na posłów do Sejmu z ramienia PZPR — przypomniał Wojciech Jaruzelski Sformułowaliśmy w nim wysokie wymagania stawiane wysuwanym przez nas kandydatom Dają one rękojmię należytego wypełniania mandatu w interesie narodu, gwarantując jednocześnie realizację programu i polityki naszej partii na forum Sejmu.

Ordynacja przewiduje, że część posłów wybierana będzie z krajowej listy wyborczej — stwierdził I sekretarz KC. Rada Krajowa PRON zaproponowała Ogólnopolskiemu Konwentowi Wyborczemu skład tej listy. Znajdują się na niej także członkowie naszej partii. Powinniśmy zająć stanowisko wobec kandydatów na posłów z ramienia PZPR. Powinniśmy także ustosunkować się do całej listy.

W. Jaruzelski zwrócił następnie uwagę, że polityczna ranga

(Dokończenie na str. 2)

Apel do młodzieży świata

Zgasł znicz moskiewskiego Festiwalu

W sobotę — po ośmiu dniach trwania uroczyście zakończył się XII Światowy Festiwal Młodzieży i Studentów „Moskwa-85". Ceremonia zakończenia moskiewskiego spotkania postępowej młodzieży z ponad 150 krajów pięciu kontynentów dzięki przyjętemu przez aklamację apelowi stała się wielkim wezwaniem do narodów, do młodej generacji na całym świecie o zespolenie działań w obronie tak bardzo zagrożonego dziś pokoju, działań przeciwko zagrożeniu wojną termojądrową, o umocnienie antyimperialistycznego frontu w walce o sprawiedliwość, humanizm, postęp społeczny. Wezwanie to jest syntezą 57 wieców solidarnościowych, a także setek spotkań, które podczas festiwalu stanowiły trybunę reprezentantów młodzieży różnych orientacji politycznych, światopoglądów, systemów społecznych.

Uroczyste zamknięcie festiwalu poprzedziło — tak jak każdego dnia wiele wydarzeń politycznych, kulturalnych, sportowych i w klubach narodowych festiwalu. Towarzyszyło im hasło: „Do zobaczenia na kolejnym światowym festiwalu młodzieży i studentów".

W sobotni moskiewski wieczór stadion im. Lenina na Łużnikach zapełnił się, podobnie jak w dniu otwarcia festiwalu, stutysięczną widownią. Są wszystkie delegacje, honorowi goście, młodzież radziecka, mieszkańcy stolicy Kraju Rad.

Przybywają przedstawiciele najwyższych władz partyjnych i państwowych Związku Radzieckiego, gospodarze Moskwy.

(Dokończenie na str. 2)

Zakłady porcelany stołowej w Łubianie k. Kościerzyny (woj. gdańskie) produkują porcelanę stołową (serwisy obiadowe i do kawy) oraz tzw. galanterię porcelanową (kubki, komplety kuchenne, pojemniki do przypraw itd.) — w sumie 9500 t towarów. Są one zdobione wzorami z regionu kaszubskiego (Żukowo, Wejherowo, Puck, Wdzydze), które zawierają od 7—17 kolorów. 25 proc. produkcji przeznaczone jest na eksport m. in. do St. Zjednoczonych, Kanady, Belgii, Szwecji, Jugosławii, WRL, Czechosłowacji. Na zdjęciu: Ludmiła Pankowska wykonuje kosmetykę wazonów zdobionych wzorami kaszubskimi.

Fot. CAF — Uklejewski

Czy Szekspir był Szekspirem...

Według amerykańskiego badacza, **Calvina Hoffmana**, autorem 36 dramatów Szekspira był angielski poeta i dramaturg, równieśnik Szekspira, Christopher Marlowe.

Hipoteza Hoffmana jest kolejnym nawrotem do „sporu o Szekspira", który rozgorzał szczególnie w zeszłym stuleciu i sugerował nawet, że „człowiek ze Stratfordu" w ogóle nie istniał.

Niektórzy szekspirolodzy opierali swe wątpliwości na tym, że Szekspir korzystał niekiedy ze współpracy innych poetów, którzy nieraz mogli być twórcami fragmentów sztuki, jednak kompozycja całego dzieła była niewątpliwie samodzielnym osiągnięciem Szekspira.

Hoffman, który w ogóle wyklucza autorstwo Szekspira, twierdzi, że jest w posiadaniu dowodów, iż Marlowe do 1627 r. zamieszkiwał we Włoszech, gdzie zmarł, nie zaś w W. Brytanii, oraz że przeżył Szekspira o 11 lat. Dla potwierdzenia swej hipotezy Hoffman przebywał

(Dokończenie na str. 2)

Samobójstwo nawigatora

WASZYNGTON (PAP). W niedzielę powiesił się w swoim domu w Hollywood nawigator samolotu, który zrzucił drugą bombę atomową na Nagasaki 9 sierpnia 1945 r., 60-letni Paul Bergman. Rodzina i prowadzący śledztwo usiłują wyjaśnić samobójstwo Bergmana pogarszającym się stanem zdrowia spowodowanym cukrzycą. Znający go bliżej przyjaciele uważają jednak, że ten desperacki krok spowodowany był wyrzutami sumienia i odpowiedzialnością za śmierć tak dużej liczby osób.

Posiedzenie Krakowskiej Rady PRON

• Osiem kandydatur na listy wyborcze
• Początek obywatelskiej dyskusji

Krakowska Rada PRON obradowała w sobotę pod przewodnictwem **Ryszarda Zielińskiego**. Rada zatwierdziła osiem propozycji kandydatur na posłów. Zgłoszone przez lokalne ogniwa Patriotycznego Ruchu przedstawione zostaną teraz Konwentowi.

Przyjęto także informację o realizacji wojewódzkiego programu wyborczego oraz wniosków i postulatów zgłoszonych w trakcie kampanii wyborczej do rad narodowych w ubiegłym roku. Informacja ta przedstawiona będzie wyborcom na zebraniach konsultacyjnych wraz z podstawowymi zadaniami społeczno-gospodarczymi naszego województwa na lata 1986—1990.

W ten sposób krakowski PRON chce zainicjować dyskusje nie tylko nad sprawami ogólniejszymi zawartymi w Deklaracji Wyborczej, ale także nad sprawami lokalnymi a — co ważne — zdać sprawę z realizacji postulatów zgłaszanych w czasie wyborów do rad narodowych.

Krakowską instancję partyjną reprezentował na posiedzeniu sekretarz KK PZPR **Jan Czepiel**. W dyskusji zabrał między innymi głos sekretarz KK SD **Stanisław Pilniakowski.** (ma)

Było to 5 sierpnia

● **W 1844 r.** urodził się **Ilja Riepin**, malarz, najwybitniejszy przedstawiciel rosyjskiego realizmu.

● **W 1864 r.** na stokach warszawskiej Cytadeli stracony został ostatni dyktator Powstania Styczniowego, **Romuald Traugutt.**

● **W 1941 r.** w Dachau poniósł męczeńską śmierć **Paweł Dubiel**, działacz narodowy i społeczny, przewodniczący Narodowej Partii Robotniczej na Górnym Śląsku.

● **W 1945 r.** ukazał się pierwszy numer dziennika **„Volksstimme"**, organu komunistów austriackich.

● **W 1962 r.** amerykańska gwiazda filmowa **Marilyn Monroe**, znana m. in. z filmów: *„Książę i aktoreczka"*, *„Rzeka bez powrotu"*, *„Pół żartem pół serio"*, *„Skłóceni z życiem"* czy *„Niagara"* targnęła się na życie w swym domu w Los Angeles.

● **W 1981 r.** federalny urząd lotnictwa cywilnego wydał polecenie zwolnienia z pracy grupy kontrolerów lotów na lotniskach amerykańskich, którzy przystąpili do strajku. (wd)

„Halo" po polsku i serbsku

Będą telefony klawiszowe

Międzynarodowy podział pracy umożliwia zmniejszenie kosztów i szybsze uruchomienie produkcji nowych wyrobów. Zakłady Teleelektryczne „Telkom — Telos" w Krakowie szczególnie wiele obiecują sobie po współpracy z Jugosławią, a konkretnie bratnią fabryką koło Zagrzebia. Oba przedsiębiorstwa przygotowują obecnie nowy typ telefonu. Będzie to aparat niewielkich rozmiarów, w którym tarczę zastąpią klawisze. Elektroniczna pamięć sprawi, że w sytuacji, gdy w słuchawce usłyszymy sygnał „zajęty", do ponownego wywołania abonenta wystarczy nacisnąć tylko jeden przycisk.

Partner jugosłowiański dostarczy nieosiągalne na razie w Polsce układy scalone. Telefon spełni wymagania poczt w obydwóch krajach. Będzie montowany jednocześnie przez obu partnerów. Rozpoczęcie produkcji przewiduje się na 1987 r.

W dalszych planach znajduje się wspólne podjęcie wytwarzania aparatu przeznaczonego do instalowania w kawiarniach, zakładach usługowych itp. Kasetę z żetonami będzie opróżniał gospodarz lokalu. W tej chwili polscy i jugosłowiańscy plastycy pracują nad kształtem i wyglądem aparatu. (ar)

JUTRO pogoda w rejonie Krakowa kształtować się będzie pod wpływem zatoki niżowej z frontami atmosferycznymi. Zachmurzenie duże z większymi przejaśnieniami, okresami deszcz i możliwa burza. Temp. min. nocą 10, maks. dniem 17 st. C. Wiatr słaby i umiarkowany, okresami porywisty płd. skręcający na zach. Dziś rano wilgotność powietrza wynosiła 100 proc.

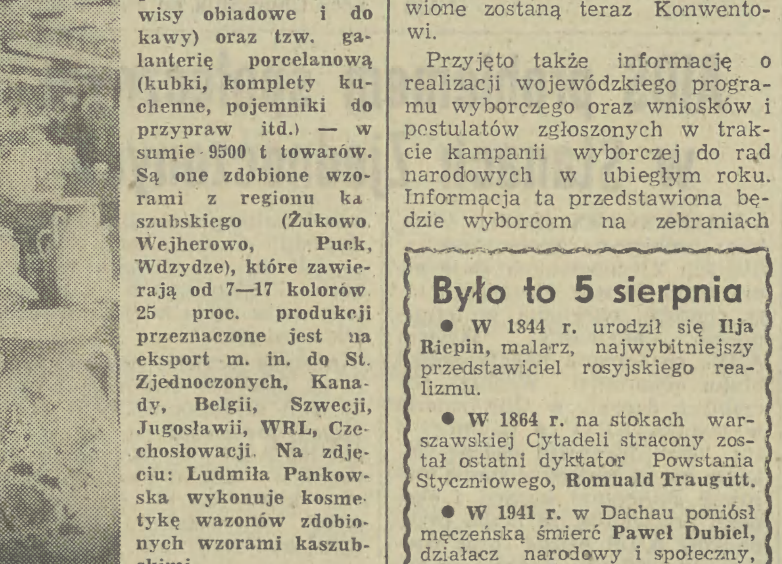

Partyjka szachów... **Fot. CAF — TASS**

Dwie strony medalu

Były to największe koncerty rockowe i największe w historii telewizyjne transmisje przeprowadzone na żywo. 90 tys. widzów na stadionie Kennedy'ego w Filadelfii, 72 tys. na Wembley w Londynie, ponad 1,6 miliarda telewidzów na całym świecie oglądnęło ponad 60 najsłynniejszych gwiazd muzyki rockowej w 2 bliźniaczych — trwających ponad 16 godzin — koncertach, z których dochód przeznaczony został na pomoc dla krajów afrykańskich. Gigantyczna impreza, do przeprowadzenia której użyto aparatury o mocy ok. 7 mln watów, a którą transmitowano przy pomocy 12. satelitów komunikacyjnych (dla porównania: do transmisji Olimpiady w 1984 r. wystarczyły 3 satelity), przyniosła ponad 70 mld dolarów dochodu. Jej pomysłodawca i główny organizator, były irlandzki piosenkarz Bob Geldof (na zdjęciu: na ramionach Paula McCartney'a i Petera Townshenda) znany jest z działalności charytatywnej na rzecz głodującej Afryki. M. in. był on twórcą zespołu gwiazd śpiewających słynny utwór „We Are the World", który osiągnął ok. 55 mln. dolarów zysku przeznaczonych na potrzeby krajów afrykańskich. Działalność Geldofa została wysoko oceniona i — ku ogromnemu zaskoczeniu piosenkarza — w kilku krajach, m. in. w Norwegii, wysunięto jego kandydaturę do Pokojowej Nagrody Nobla. Powszechny aplauz, pochwały i poparcie działalności Geldofa to tylko jedna strona medalu Znaleźli się bowiem i tacy, którzy zarzucili mu... rasizm, argumentując swą tezę faktem, iż wśród czołowych wykonawców znalazła się tylko garstka czarnych piosenkarzy (duet Ashword i Simpson, Lionel Richie i Tina Turner, która śpiewała w duecie z Mickiem Jagerem). Współorganizator imprezy Bill Graham bronił się wymieniając całą listę czarnych gwiazd, m. in. Michaela Jacksona, Prince, Stevie Wondera czy Dianę Ross, którym proponowano udział w imprezie lecz z różnych powodów odmówili. Geldof i jego przyjaciele skomentowali zarzuty jednoznacznie: „Nie obchodzi nas kto jest czarny a kto biały. Głód nie rozróżnia kolorów". (wd)

Fot. TIME

Z OKAZJI święta narodowego Jamajki, przypadającego 5 bm., prezes Rady Ministrów W. Jaruzelski wystosował depeszę gratulacyjną do premiera Jamajki Edwarda Seagi.

PREZES Rady Ministrów, gen. armii W. Jaruzelski przyjął 4 bm. ambasadora PRL we Francji, Janusza Stefanowicza.

W PIĄTEK w sali Kolumnowej Sejmu obradowała Rada Krajowa Patriotycznego Ruchu Odrodzenia Narodowego. Tematem obrad były dalsze zadania ruchu w kampanii wyborczej do Sejmu. W spotkaniu uczestniczył I sekretarz KC PZPR, gen armii W. Jaruzelski i przew. Rady Państwa H. Jabłoński. Po dyskusji, w której przedstawiono kandydatów do krajowej listy wyborczej do Sejmu, zaakceptowano 50 kandydatów i — zgodnie z ordynacją — lista z ich nazwiskami przekazana zostanie do Ogólnopolskiego Konwentu Wyborczego.

3 BM. obradowało w Warszawie Plenum Naczelnego Komitetu ZSL. To kolejne VII posiedzenie centralnej instancji Stronnictwa poświęcone było głównie zadaniom ZSL w rozwoju samorządu — ważnej siły społeczno-produkcyjnej aktywizacji wsi. Plenum zaaprobowało kandydatury z ramienia ZSL na krajową listę wyborczą do Sejmu.

W IŃSKU — popularnym ośrodku wypoczynkowym na szczecińskim śródlądziu — otwarto 3 bm.Ińskie Lato Filmowe, imprezę, która ma już 12-letnią tradycję. Umożliwia ona poznanie nowości kina studyjnego o-

Z KRAJU

raz najbardziej wartościowych pozycji repertuaru popularnego i rozrywkowego.

ZARZĄD Wojewódzki PTTK w Nowym Sączu zamknął listę zgłoszeń uczestników jubileuszowego — XXX Międzynarodowego Turystycznego Rajdu Przyjaźni „Szlakami Lenina". W dniach od 8 do 14 września br. w tej największej krajowej i europejskiej imprezie turystycznej weźmie udział 2 tys. osób.

WCZORAJ na estradzie pod Skocznią „Skalite" w Szczyrku nastąpiła uroczysta inauguracja XXII Tygodnia Kultury Beskidzkiej. Na estradach w Żywcu, Wiśle, Szczyrku i Makowie Podhalańskim wystąpi 88 zespołów regionalnych i kapel ludowych, w tym 9 zagranicznych.

PO RAZ trzydziesty studenci polonistyki i slawistyki z wielu państw uczestniczyć będą w wakacyjnym kursie języka i kultury polskiej organizowanym przez instytut „Polonicum" przy Wydziale Polonistyki Uniwersytetu Warszawskiego. Kurs odbywa się w dniach od 3 do 31 sierpnia, a jego uczestnikami są studenci z 20 państw.

3 BM. w bazie obozowej hufca ZHP w Gdyni rozpoczął się II Międzynarodowy Obóz Pokoju i Przyjaźni „Bryza 85". Jest on najważniejszą imprezą harcerską tegorocznego lata na Wybrzeżu Gdańskim.

PO RAZ trzeci Jeleniogórski Teatr im. C. K. Norwida jest organizatorem Międzynarodowego Festiwalu Teatru Ulicznego. Od 3 do 23 sierpnia będą gościć pod Karkonoszami 22 teatry z różnych stron świata.

Obradowało XXI Plenum Komitetu Centralnego PZPR

(Dokończenie ze str. 1)

wyborów wymaga od organizacji i instancji partyjnych, od wszystkich członków partii rozwinięcia szerokiej pracy organizatorskiej i polityczno-propagandowej. Stąd też podstawowym celem obrad Komitetu Centralnego jest określenie węzłowych zadań partii w toku całej kampanii wyborczej.

I sekretarz KC PZPR przedłożył z kolei propozycję porządku obrad XXI plenarnego posiedzenia KC.

Komitet Centralny przyjął zaproponowany porządek obrad oraz wybrał komisję uchwał i wniosków XXI Plenum KC PZPR.

Referat Biura Politycznego KC PZPR **„Zadania partii w kampanii wyborczej do Sejmu PRL"** wygłosił członek Biura Politycznego, sekretarz KC PZPR **Tadeusz Porębski.**

Informację o pracy Klubu Poselskiego PZPR w Sejmie PRL VIII kadencji przedstawił członek Biura Politycznego, sekretarz KC PZPR **Kazimierz Barcikowski.**

W imieniu komisji uchwał i wniosków, członek Biura Politycznego, sekretarz KC PZPR **Tadeusz Porębski** przedstawił projekt uchwały XXI Plenum KC PZPR w sprawie zadań partii w kampanii wyborczej do Sejmu PRL. Zebrani jednogłośnie przyjęli ten dokument. *(Tezy obu referatów oraz tekst uchwały zamieszcza prasa poranna.)*

Na zakończenie obrad przemówienie wygłosił I sekretarz KC PZPR, gen. armii **Wojciech Jaruzelski.**

*

Obrady XXI Plenum KC PZPR, a na tym tle zadania partii w kampanii wyborczej do Sejmu, były 3 bm. tematem konferencji rzecznika prasowego KC PZPR **Jerzego Majki** dla dziennikarzy krajowych i zagranicznych w Warszawie.

Omawiając przebieg i wyniki obrad plenum J. Majka podkreślił że potwierdzają one, iż proces umacniania się pozycji partii, przezwyciężania licznych trudności i odzyskiwania przez nią zaufania wśród ludzi pracy konsekwentnie się rozwija.

Kawa szkodzi

Więcej niż dwie filiżanki kawy dziennie — i prawdopodobieństwo zachorowania na choroby serca gwałtownie wzrasta. Naukowcy ze Stanford University w Kalifornii i University of Washington (USA) w czasie swoich ostatnich badań wykazali (potwierdzając w ten sposób wyniki raportów europejskich badaczy), że miłośnicy czarnej kawy odznaczają się wysokim poziomem cholesterolu we krwi. Cholesterol jest powszechnie uważany za jeden z czynników wpływających na rozwój chorób serca. Badacze wiążą picie kawy z wysoką koncentracją we krwi dwóch rodzajów białek syntetyzujących cholesterol. Chodzi tu o apoliproteinę B oraz lipoproteinę LDL.

Na podstawie badań 77 ludzi w średnim wieku, którzy w ciągu 3 dni wypijali przeciętnie 2,6 filiżanki kawy dziennie (ten dziwny ułamek pochodzi stąd, że część osób badanych potrafiła wypić 7 i pół filiżanki kawy na dobę) stwierdzono, że poziom cholesterolu we krwi gwałtownie wzrasta u tych, którzy piją średnio więcej niż 2,25 filiżanki kawy w ciągu dnia. A pije tyle 120 mln Amerykanów. (PAP).

Czy Szekspir był Szekspirem...

(Dokończenie ze str. 1)

przez dłuższy czas w Padwie, gdzie miał odnaleźć rejestry archiwalne pogrzebów z 1627 r. zawierające nazwisko „Merlo", co zdaniem badcza jest włoskim brzmieniem ang. „Marlowe".

Jako główny argument świadczący o autorstwie Marlowe'a, Hoffman wskazuje na powiązania szeregu dramatów Szekspira z Włochami. Chodzi m. in. o „Kupca weneckiego", „Dwóch panów z Werony", „Romea i Julię" czy „ Miarkę za miarkę".

— *Wiemy, że Szekspir nigdy nie odbywał większych podróży, skąd zatem posiadał taką znajomość Włoch* — zapytuje Hoffman wysuwając przypuszczenie, że przebywający w tym kraju Marlowe przesyłał rękopisy sztuk do Anglii na ręce swego patrona, sir Thomasa Welsinghama.

A zatem Szekspir czy Marlowe? Pytanie godne Hamleta.

(PAP)

Znaleźli sposób

PEKIN (PAP). Jak podał anglojęzyczny dziennik „China Daily", w Szanghaju od maja narastają góry śmieci. Przyczyną jest zakaz władz sąsiadujących prowincji Kiangsu i Czeciang zatapiania w rzece odpadków miejskich na ich terenie. Problem ze śmieciami stał się szczególnie uciążliwy od chwili, gdy zaczęto spożywać masowo melony: ulice były wprost zarzucone skórkami. Codziennie w tym 12-milionowym mieście gromadzi się 8 tys. ton śmieci.

Od paru dni, jak podaje gazeta, zdenerwowani mieszkańcy Szanghaju wielokrotnie napadali na śmieciarzy i bijąc ich domagali się usunięcia śmieci. Władze miasta musiały podjąć nadzwyczajne wysiłki, by wywieźć góry odpadków i zaapelowały do obywateli, aby nie utrudniali pracy śmieciarzy.

Zgasł znicz moskiewskiego Festiwalu

(Dokończenie ze str. 1)

Rozlegają się fanfary. W chwilę potem głos zabiera sekretarz koordynator stałej komisji Międzynarodowego Komitetu Przygotowawczego **Jean Claude Kennedy.**

Następnie głos zabrał przywódca nikaraguańskiej młodzieży sandinowskiej **Carlos Corlione Cruz.** Odczytał on apel do młodzieży świata od uczestników XII Światowego Festiwalu Młodzieży i Studentów.

W dokumencie tym podkreśla się m. in., że **ideą przewodnią, która przywiodła na festiwalowe forum ponad 20 tys. młodych ludzi o różnych poglądach politycznych, filozoficznych i religijnych z ponad 150 krajów świata, jest dążenie do bliższego poznania się i lepszego wzajemnego zrozumienia, wspólnego zastanowienia się nad tym, co młodzież może zrobić dla rozwiązania najostrzejszych problemów współczesności.**

Uczestnicy festiwalu wzywają młodych ludzi z całego świata, aby uczynili wszystko dla powstrzymania sił militaryzmu i agresji, zapobieżenia katastrofie jądrowej.

Delegaci wyrazili szczere podziękowanie młodzieży radzieckiej i całemu narodowi radzieckiemu za doskonałą organizację i warunki festiwalu.

Po odczytaniu apelu na murawę stadionu wkraczają wielkie orkiestry, grupy sportowców, tancerzy. Bez przerwy zmieniają się obrazy „żywej trybuny" Rozpoczyna się barwne widowisko choreograficzne — „Rosyjski upominek". Uczestniczy w nim 16 tys. wykonawców.

Świat o tym mówi

Berufsverbot

Nowy rok szkolny coraz bliżej. Także w RFN, gdzie sytuacja w szkolnictwie jest nader skomplikowana. Oświata tego kraju należy do najlepiej „wyposażonych" w kadry nauczycielskie. Tak dobrze, że bez pracy, według obliczeń związku zawodowego „Wychowanie i Nauka", pozostanie we wrześniu ok. 75 tys. pedagogów. Przyczyn tej sytuacji jest kilka. Przede wszystkim kształci się nauczycieli bez jakiegokolwiek planu i związku z potrzebami, o czym może świadczyć fakt, iż do roku 1990 będzie w tym zawodzie najwyżej 70 tys. wolnych miejsc pracy, natomiast studia pedagogiczne ukończy aż 130 tys. osób. Blisko połowa powiększy zatem i tak już liczną armię bezrobotnych.

Inną przyczyną nadmiaru nauczycieli jest zmniejszająca się już od 1983 roku liczba uczniów, których wg szacunków władz oświatowych ubędzie do 1990 r. ok. 2,3 mln. Wreszcie trzecim powodem są praktyki „Berufsverbot", czyli obowiązujący w Republice Federalnej od 1972 r. zakaz zatrudniania w służbie publicznej osób o przekonaniach skrajnie prawicowych lub lewicowych oraz członków partii bądź ugrupowań mieszczących się w kategoriach tych określeń. Gdyby uchwała w tej sprawie dotyczyła np. tylko neofaszystów, nikt by nie miał zastrzeżeń co do jej słuszności, ale w istniejącej w RFN rzeczywistości politycznej jej ofiarami padają coraz częściej także członkowie Niemieckiej Partii Komunistycznej, Socjalistycznej Niemieckiej Młodzieży Robotniczej, studenckiego związku „Spartakus", ruchów pokojowych, związków zawodowych, organizacji antyfaszystowskich, a nawet niektóre osoby wyjeżdżające do NRD czy ZSRR.

Władze obiecują wprawdzie rozpatrzyć postulaty związkowców, mające na celu złagodzenie bezrobocia w oświacie m. in. poprzez zmniejszenie tygodniowego wymiaru godzin pracy nauczycieli, obniżenie wieku emerytalnego do 58 lat, stworzenia korzystniejszych warunków podejmującym zatrudnienie w niepełnym wymiarze godzin, ale jest to wciąż dość odległa perspektywa. Niestety, osób dotkniętych praktykami „Berufsverbot" to nie dotyczy. (l-k)

W rewanżu za bombardowania Londynu

Odwetowe plany Churchilla

NOWY JORK (PAP). Podczas II wojny światowej premier brytyjski Winston Churchill brał pod uwagę zastosowanie gazów trujących przeciwko Niemcom w odwet za użycie broni rakietowej V-1 podczas bombardowania Londynu. O tego rodzaju planach Churchilla pisze historyk amerykański Barton Bernstein, profesor Uniwersytetu Stanford w najnowszym numerze czasopisma „American Heritage Magazine".

Prof. Bernstein przytacza treść noty Churchilla do swych doradców z dnia 6 lipca 1944 roku, w której przywódca brytyjski prosi o „dokonanie na zimno kalkulacji" następstw ewentualnego użycia gazów trujących podczas nalotów na miasta Zagłębia Ruhry i inne miasta w Niemczech. Byłby to odwet za bombardowania Londynu rakietami V-1, w czasie których zginęło 2.700 osób cywilnych a około 10 tysięcy zostało rannych. Churchill twierdzi, że przy podejmowaniu takiej decyzji nie powinny wchodzić w grę względy moralne. Zasady prowadzenia wojny zmieniły się. Na przykład, podczas I wojny światowej bombardowanie miast otwartych nie było rzeczą powszechną, natomiast podczas II wojny stało się rutyną. Jedynym powodem, który — zdaniem Churchilla — powstrzymywał teraz Niemców przed zastosowaniem gazów trujących, był lęk przed zdecydowanym odwetem ze strony aliantów.

Innego zdania byli doradcy premiera. Jak informuje prof. Bernstein, uważali oni, że naloty gazowe na miasta niemieckie odwrócą uwagę Royal Air Force od nalotów na obiekty strategiczne i nie będą posunięciem skutecznym ze względu na prawdopodobieństwo akcji odwetowej ze strony hitlerowców.

AIDS problemem społecznym w Stanach Zjednoczonych

WASZYNGTON (PAP). Wielkim problemem społecznym w Stanach Zjednoczonych staje się nie znana jeszcze przed paru laty choroba, określana w terminologii angielskiej skrótem AIDS, co oznacza nabyty zespół braku odporności. Według oficjalnych danych, w USA zmarło w wyniku AIDS co najmniej 6 tys. ludzi. W chwili obecnej lekarze nie są jeszcze w stanie stosować skutecznej kuracji i eksperci przewidują, że liczba przypadków AIDS będzie coraz większa. W 1987 roku chorobą tą będzie dotkniętych ponad 40 tys. Amerykanów.

Wprawdzie przyczyny zapadania na AIDS nie są jeszcze ostatecznie wyjaśnione, ale stwierdzono, że w 75 procentach przypadków chorzy są homoseksualistami. W powszechnym mniemaniu — co zresztą ugruntowuje prasa — właśnie homoseksualiści przenoszą AIDS. W większości przypadków zakażenie następuje poprzez transfuzję krwi, ale przeciętny Amerykanin jest przekonany, że „każdy kontakt z homoseksualistą może być groźny". Powoduje to, że „weseli chłopcy" — jak się ich nazywa w Stanach Zjednoczonych — traktowani są w wielu miejscowościach jak nowi pariasi.

Agencja France Presse pisze, że na Florydzie zwolniono z pracy dwu urzędników, kiedy przełożony dowiedział się, że zapadli oni na AIDS. W Nowym Jorku usunięto z kliniki pewnego lekarza, który leczył chorego na AIDS. W więzieniu koło Waszyngtonu zmuszono jednego ze skazanych (chorego na AIDS), aby spalił swą odzież i materac tak jak to stosowano w ubiegłym stuleciu w przypadku chorych na dżumę.

Gwałtowny wzrost przypadków AIDS traktowany jest przez skrajnie konserwatywne organizacje amerykańskie jako dowód „kary boskiej", jaka spadła teraz na homoseksualistów. Ogólnokrajową kampanię przeciwko homoseksualistom prowadzi pastor Jerry Falwell, przywódca tzw. moralnej większości. Parokrotnie dochodziło do napaści na homoseksualistów w Waszyngtonie i San Francisco, a więc dwu miastach, gdzie jest ich najwięcej.

Sami homoseksualiści obawiają się, że „zostaną zepchnięci na margines" i że w odczuciu przeciętnego obywatela staną się synonimem „roznosicieli zarazy". Domagają się więc od rządu podjęcia zdecydowanych kroków. Z jednej strony chodzi im o przeciwdziałanie kampanii prowadzonej przez pastora Falwella a z drugiej o znaczne zwiększenie funduszy na badania medyczne i opiekę nad chorymi na AIDS. Przed tygodniem w Los Angeles odbyła się manifestacja kilku tysięcy homoseksualistów, podczas której zebrano 600 tys. dolarów na wspomniane badania. We wrześniu odbędzie się koncert galowy w tym samym mieście z udziałem znanych aktorów (m. in. Elisabeth Taylor i Shirley MacLane), z którego dochód przeznaczony będzie również na intensyfikację badań naukowych.

Kto wyręcza przewoźnika?

Kiedy z kolumny stojących nad Potokiem Bystrym autobusów ok. godz. 1. w nocy jeden z nich raptem wyruszył w trasę, powinno to było raczej zdziwić strażników, gdyż o tej porze te pojazdy przecież w Zakopanem nie jeżdżą. Może i zdziwiło, ale nie na tyle, aby zatrzymać i sprawdzić, kto nim ma zamiar jechać. Sprawa zresztą się nie wyjaśniła. Można jednak przypuszczać, że ktoś wpadł na pomysł wyręczenia państwowego przewoźnika i — sądząc po ilości przejechanych kilometrów (ok 180!) — być może porozwoził znajomych do domu. A przy okazji może chciał pokazać dyrektorowi Zakopiańskiego Oddziału PKS, jak powinna wyglądać komunikacja w tym mieście...? (sz)

co słychać...

Znany amerykański aktor Lee Marvin indagowany czy walczyłby dziś w obronie swojego kraju odparł, iż obecnie jest to wątpliwe. „Gdyby na moim trawniku wylądowało 25 rosyjskich spadochroniarzy, zapytałbym czy mają ochotę na wódkę, czy filiżankę kawy" — powiedział. W czasie II wojny światowej Marvin walczył przeciwko Japończykom na Pacyfiku, gdzie został ranny.

z dalekopisu

● **Po dwu i półletniej batalii prowadzonej przez hiszpański rząd socjalistyczny z kołami konserwatywnymi i obskuranckimi, weszła w życie ustawa dopuszczająca przerywanie ciąży.**

● Policja egipska zamknęła w Kairze kilka barów z wyszynkiem oraz nasiliła energiczne poszukiwania nielegalnych wytwórców alkoholu, który spowodował śmiertelne zatrucie 38 osób oraz poważne zachorowanie 23 innych osób.

● **W Nicei, w wieku 86 lat, zmarł Andre Obrecht, który był przedostatnim... katem Francji (na państwowej posadzie). Był ponadto jednym z rekordzistów w tym fachu. W latach 1951—1976 Obrecht zgilotynował łącznie 370 skazańców.**

● Co najmniej 200 osób zmarło w ciągu ostatnich 3 miesięcy na malarię w południowo-wschodniej części Bangladeszu, a około 10 tys. osób znajduje się w stanie ciężkim w wyniku zachorowania na tę groźną chorobę.

● **Gwałtowna burza z opadami, jaka przeszła nad miastem Cheyenne w amerykańskim stanie Wyoming, spowodowała, że ulice tego miasta zamieniły się w potoki rwącej wody o głębokości dochodzącej do 2 metrów. Co najmniej 12 osób zginęło.**

● Prowincja Liaoning w północnych Chinach od dwóch tygodni jest nawiedzona przez największą w ciągu 25 lat powódź. 64 osoby poniosły już śmierć. Fala powodziowa zalała ok. 3700 domostw i olbrzymie połacie gruntów ornych.

● **Do tragicznej katastrofy kolejowej doszło w pobliżu miasta Figeac we francuskim departamencie Lot. O kilkaset metrów od dworca w Flaujac zderzyły się dwa pociągi pasażerskie — pospieszny zdążający z Paryża i osobowy, kursujący na lokalnej trasie. Zginęło 36 osób, 29 zostało ciężko rannych.**

● Na lotnisku w Dallas rozbił się samolot towarzystwa „Delta" lecący z Fort Lauderdale na Florydzie do Los Angeles w Kalifornii. Na pokładzie samolotu znajdowało się ponad 160 pasażerów i 11 członków załogi. Tylko 37 osób ocalało.

● **4 niezidentyfikowanych napastników uprowadziło szefa biura amerykańskiej sieci telewizyjnej ABC w Bejrucie Zachodnim. 50-letni Shakiba Hmeidana Hmeidan został zaskoczony przez porywaczy w chwili, kiedy samochodem udawał się na lotnisko, skąd miał odlecieć na badania lekarskie do USA.**

● Jak podaje agencja Associated Press, współpracowniczka Światowej Rady Kościołów Eva Militz oświadczyła, że w czerwcu i w lipcu br. Bank Watykański uczestniczył pośrednio w przyznaniu RPA dwóch pożyczek na łączną sumę 114 milionów dolarów.

● **Rada Generalna (parlament) Andory przyznała tutejszym mieszkańcom obcego pochodzenia prawo ubiegania się o obywatelstwo andorskie. Będą oni mogli je uzyskać po 25 latach pobytu w Andorze.**

Niecodzienny klient

BONN (PAP). Trzytonowy słoń indyjski, własność cyrku, który zawitał do Hamburga, zerwał grube łańcuchy, porzucił niewolę i udał się do miasta. Pierwszą myślą, jaka zawładnęła nim na wolności, było zaspokojenie porannego głodu. Zapukał trąbą do najbliższej piekarni i przeczekał spokojnie okres potrzebny zszokowanemu piekarzowi na otrzeźwienie. Cierpliwość została nagrodzona. Piekarz, nie zadając słoniowi zbędnych pytań, skąd się wziął, pospieszył na zaplecze i przyniósł mu solidną porcję świeżych, porannych bułeczek.

Śmierć kierownika schroniska

W niedzielę w nocy zmarł w Bochni kierownik schroniska w Morskim Oku, 36-letni Wojciech Łapiński. Zmarły przejął prowadzenie tego obiektu po będącym na zasłużonej emeryturze ojcu Czesławie Łapińskim.

Ogłoszenia ekspresowe

WERSALKĘ, 2 fotele i ławę ciemną — sprzedam. Tel. 55-22-72, po 16. g-76544

126 p, składak nowy — sprzedam. Jedlicze, ul. Wałowa 9, woj. krośnieńskie. g-76575

ROCZNEGO „Jowisza", z nowym kineskopem — sprzedam. Wiadomość: tel. 34-37-69, od 18 do 21. g-76450

POKÓJ dla cudzoziemców. Tel. 22-28-07. g-76449

DYKTAFON Ocean, telewizor Elektronika — sprzedam. Tel. 34-06-45, wieczorem. g-76447

MIESZKANIE do wynajęcia. Tel. 37-04-85, od 16. g-76425

INŻYNIER — poszukuje mieszkania. Tel. 34-26-84. g-76430

BUTLĘ 33 kg propan-butan — sprzedam. Tel. 11-79-67, od 13 do 19. g-76413

NOWĄ, uzbrojoną karoserię Zaporożca ze skrzynią biegów — sprzedam. Kraków, ul. Fredry 10. g-76492

KABINĘ Żuka, uzbrojoną oraz karoserię Fiata 125, uzbrojoną, do remontu — sprzedam. Płaszewski, Glewiec 6, gmina Koniusza. g76421

VIDEO FVH-P615 — sprzedam. Kraków, Bliska 10, (z Opolskiej na Tonie), wieczorem. g-76409

MŁODE małżeństwo — poszukuje samodzielnego mieszkania. Tel. 22-67-23. g-76093

WOLNY pokój dla jednej osoby. Czynsz z góry. Al. Pokoju 28/8. g-76501

POTRZEBNA starsza osoba z referencjami, do dwojga dzieci, w wieku szkolnym. Tel. 33-63-21, w godz. 18-20. g-76455

KUCHNIĘ gazową, szafę jasną od „Tadeusza" — sprzedam. Oferty 76341 „Prasa" Kraków, Wiślna 2.

MASZYNĘ do waty cukrowej — sprzedam. Tel. 55-31-00, wewnętrzny 15-33, do godz. 14. g-75839

GARSONIERY lub pokoju z kuchnią — poszukuję. Tel. 33-51-51. g-76064

BETONIARKĘ — kupię. Tel. 22-20-11, wewnętrzny 411. g-76551

OSOBA chora — pilnie wynajmie pokój w zamian za opiekę. Tel. 55-04-07. g-76521

Z głębokim żalem zawiadamiamy, że po długiej i ciężkiej chorobie, opatrzony św. sakramentami zmarł dnia 1 sierpnia 1985 r., w wieku 72 lat

ś. † p.

Zygmunt Feduńczak

nasz ukochany Mąż, Ojciec, Teść, Dziadek i Pradziadek.

Msza św. i odprowadzenie Zmarłego na miejsce wiecznego spoczynku nastąpi we wtorek 6 sierpnia o godz. 12.30 z kaplicy na cmentarzu Rakowickim.

Pogrążeni w smutku

ŻONA, CÓRKI, ZIĘCIOWIE, WNUKI I PRAWNUKI

W KRAKOWIE

Przed 80 laty

5 VIII 1905 r.

◆ Ulica Starowiślna, jedna z najpiękniejszych ulic Krakowa, nareszcie doczekała się wygodnych bruków na chodnikach. Przed rokiem ukończono wybrukowanie płytami betonowymi jednego chodnika, obecnie zaś podobny bruk otrzymał chodnik po stronie przeciwnej. Wzdłuż całej ulicy znajdują się po stronie lewej, idąc od Rynku, młode drzewka, zaś po stronie prawej już wkrótce rozpocznie się ich sadzenie. W najbliższych więc latach ulica Starowiślna zamieni się we wspaniałą, pełną zieleni, aleję.

„Czas"

◆ Dzisiaj o godzinie 12 w południe do strażnicy pożarnej przybiegł terminator szklarski z warsztatu Grümwalda przy ulicy Dietlowskiej alarmując, że w warsztacie tym na skutek eksplozji w kominie wybuchł pożar. Na wskazane miejsce natychmiast wyruszył pierwszy pluton straży pożarnej z p. naczelnikiem Nowotnym. Na miejscu jednak przekonano się, że ognia nie ma i nie było. Jak skonstatowano, w mieszkaniu Grümwalda „strzeliło coś" w piecu kuchennym podczas gotowania obiadu i przeraziło to właściciela tak, że natychmiast wysłał terminatora po straż...

„Czas"

◆ WANNY i stołki kąpielowe własnego wyrobu, także do użytku w domach z wodociągami lub bez tychże. KLOZETA POKOJOWE w wielkim wyborze. Lodownie pokojowe różnych wielkości. Samowary prawdziwe tulskie i wszelkie naczynia kuchenne utrzymuje na składzie KAROL MARKUS, blacharz, Kraków, ulica Szpitalne 18.

„Czas"

„Wyszłam na pocztę..."

Kioski „Ruchu" po 16-ej

Prozaiczna czynność jak kupno gazety czy zapałek po godzinie 16-ej, urasta obecnie do nie lada problemu. Taki wynik dały dwa krótkie reporterskie zwiady na krakowskich ulicach. Między 16 a 17 odwiedziłem okolice Ronda Mogilskiego i Osiedle Grzegórzki. Na dziewięć stojących tu kiosków „Ruchu" czynny był tylko... jeden, na rogu ulic Mogilskiej i Marchlewskiego. Pozostałe, bądź zupełnie opustoszałe, bądź opatrzone karteczką: „Z powodu urlopu kiosk czynny do godziny 16".

Podobnie wyglądała sytuacja w ciągu ulic Stradom — Krakowska, od Wawelu do placu Wolnica. Tu między 17 a 18, na dziesięć kiosków nie był czynny żaden. Tak, żaden. Powody podobne jak na Grzegórzkach. Choć doszedł tu jeszcze jeden — „Wyszłam na pocztę" (w 3 kioskach).

Natomiast na kiosku nr 1144, przy ul. Dietla, wisi karteczka: „Kiosk czynny 6—15, za zezwoleniem władzy". Nie wiadomo tylko jakiej, gdyż brak jakiejkolwiek pieczątki.

O wyjaśnienie takiej sytuacji poprosiliśmy dyrektora Oddziału Kraków-Śródmieście Przedsiębiorstwa Upowszechniania Prasy i Książki „Ruch", **Halinę Wanatowicz.**

— *Na terenie podległym naszej Dyrekcji istnieje 245 punktów sprzedaży, usytuowanych średnio co 150 m. W chwili obecnej, z powodu braku obsady, nieczynnych jest 15 kiosków. Urlopy wyłączyły dalsze 8 proc. placówek, a 4—5 proc. pracuje w skróconym czasie do godziny 16...*

— Czy części z nich nie dałoby się uruchomić w godzinach popołudniowych?

— *Taki, a nie inny czas pracy kiosków, uwarunkowany jest poranną dostawą prasy, która stanowi główny towar przyciągający klientów, a zarazem finansowo interesuje sprzedawców...*

— ...a czy mogą oni pieczątkami własnych kiosków firmować informacje typu: „z powodu...", „za zgodą..." Bulwersuje to klientów i rodzi podejrzenia o samowolę.

— *Nie, to nie jest dopuszczalne. Sytuacja ta spowodowana jest... brakiem firmowych blankietów z Wydziału Handlu Urzędu Dzielnicowego; w najbliższych dniach postaram się tę sprawę załatwić.*

— Jeszcze sprawa wywieszek: „zaraz wracam..." i „jestem na poczcie..."

— *Sprzedawcy mają obowiązek podawać godzinę swojego powrotu. W razie stwierdzenia przez nasze służby kontrolne, że tego nie czynią, ponoszą konsekwencje finansowe. Natomiast sprawa „robienia kasy" jest bardziej skomplikowana. Co prawda na odprawach sprzedawcy dostają polecenie dokonywania wpłat o różnych porach, jednak w praktyce wygląda to inaczej. W dodatku od dwóch lat poczta nie przyjmuje naszych pracowników poza kolejnością, więc sporo czasu tracą w kolejce do okienka. Czynimy starania, aby utarg był odbierany bezpośrednio z kiosków. Będzie to jednak możliwe dopiero od września.*

(mc)

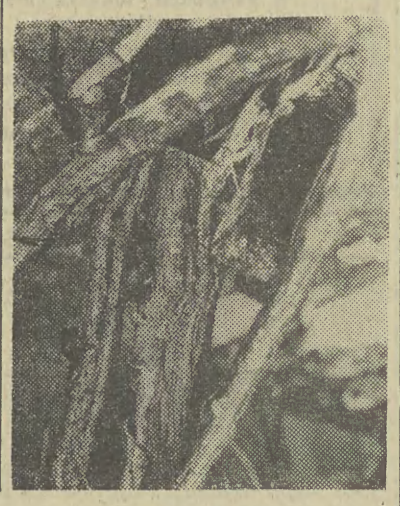

Punkt informacyjny PRON-u

Rada Dzielnicowa PRON Kraków-Podgórze zawiadamia mieszkańców dzielnicy, że w siedzibie RD PRON, Rynek Podgórski 9, I p., tel. 66-17-68, uruchomiony zostaje punkt konsultacyjno-informacyjny, w którym działacze PRON będą udzielali zainteresowanym informacji w sprawach związanych z wyborami do Sejmu PRL.

Punkt będzie czynny: do 30. 09 w każdy poniedziałek od godz. 14 do 17, a od 1. 10 do 12. 10 codziennie od godz. 14 do 17 (z wyjątkiem dni wolnych od pracy).

Lody za 2000

Pani N. w upalne, lipcowe jeszcze popołudnie miała ochotę na lody (co jest rzeczą zrozumiałą). Stanęła więc w ogonku po „Bambino" przy Dworcu Głównym. Nie miała niestety drobnych, więc położyła na ladzie banknot z podobiznami Piastów. W tym momencie podbiegł mały chłopak i porwał papierek, unosząc go w siną dal. Przy czym wykazał wyjątkową zdolność zapadania się pod ziemię.

Pani N. z pewnością nieprędko da się skusić na lody. (mc)

Od piątku w pomieszczeniach Nowohuckiego Centrum Kultury czynna jest wystawa grafiki i książki kubańskiej, zorganizowana przez Towarzystwo Przyjaźni Polsko-Kubańskiej w Krakowie i Nowohuckie Centrum Kultury. W uroczystym otwarciu uczestniczyli m. in. kierownik Wydziału Propagandy KK PZPR, przewodniczący Krakowskiego Oddziału Towarzystwa Przyjaźni Polsko-Kubańskiej **Henryk Szydłowski** i dyrektor Wydziału Kultury Urzędu m. Krakowa **Stefan Nawrot.** Ta interesująca wystawa, na której zaprezentowano dorobek edytorów kubańskich oraz prace trzynastu współczesnych artystów z dalekiej Kuby czynna będzie do końca sierpnia.

(JB)

Na zdjęciu: przewodniczący Krakowskiego Oddziału Towarzystwa Przyjaźni Polsko-Kubańskiej Henryk Szydłowski zwiedza wystawę.

Fot. Jacek BEDNARCZYK

Są tacy ludzie w MPK

W czwartek około południa w autobusie nr 164 przejeżdżającym blisko „Jubilata" starsza pani, poruszająca się z trudem, schorowana zorientowała się nagle, że zgubiła gdzieś torebkę z pieniędzmi, dokumentami, kluczami do mieszkania — słowem tragedia.

Kierowca pojazdu, pan także nie pierwszej młodości, zajął się serdecznie pasażerką, „dogonił" autobus, którym przedtem jechała, pomógł, doradził, nadprogramowo „wysadził" w dogodnym miejscu...

Miło będzie mu się zapewne dowiedzieć, że torebka znalazła się szczęśliwie (na ławce), a starsza pani zachowuje dla niego wiele wdzięczności.

Komu to przeszkadzało?

Przez 20 lat balkony i okna kamienicy przy ul. Cybulskiego 12 obrastała winorośl zasadzona przez mieszkańców tej posesji. Zieleń była wielką radością lokatorów skazanych na uciążliwe sąsiedztwo szpitala onkologicznego (zadymienie, śmietniki pod oknami i hałasy od świtu).

W zeszłym tygodniu ktoś odciął piłką korzenie winorośli, która uschła w ciągu kilku dni i nigdy już nie wróci do życia. Trudno znaleźć słowa na określenie tego bezmyślnego i złośliwego czynu. Lokatorzy proszą za naszym pośrednictwem Miejskiego Konserwatora Zieleni o interwencję. Gotowi są wskazać sprawcę tego czynu, który stanowi karalne wykroczenie.

Fot. JADWIGA RUBIŚ

Kronika wypadków

● Ostatni weekend na drogach naszego miasta i województwa krakowskiego przyniósł 13 wypadków, w których 1 osoba zginęła, a 17 zostało rannych. Doszło do 9 kolizji i zatrzymano 6 nietrzeźwych kierowców. Wśród wypadków najwięcej było potrąceń, kierowcy tracili też często panowanie nad kierownicą.

● Wczoraj w Targowisku w wyniku zderzenia zginął motocyklista, a pasażerkę w stanie b. ciężkim odwieziono do szpitala.

● W Kościelnikach „żuk" najechał na barierę. 3 osoby odniosły poważne obrażenia ciała.

Statystyka prawdę powie...

Paradoksy i ciekawostki

Wojewódzki Urząd Statystyczny podsumował wyniki krakowskiej gospodarki za pierwsze półrocze:

◆ w gospodarce uspołecznionej województwa zatrudnionych było w końcu czerwca 401 tys. osób, a więc o cały tysiąc mniej niż przed rokiem. Dokładnie co trzeci mieszkaniec województwa jest więc pracownikiem uspołecznionego zakładu, przedsiębiorstwa państwowego lub instytucji;

◆ stan zatrudnienia obniżył się, a zapotrzebowanie na pracowników powiększyło się aż o 25 proc.! Jest 16 tys. wolnych posad, a w zeszłym roku było 12 tys. Może więc najlepiej byłoby zamknąć jakąś deficytową firmę?

◆ krakowskie przedsiębiorstwa przemysłowe sprzedały towary i usługi za 238 mld złotych. To o 0,7 proc. więcej niż w roku ubiegłym (oczywiście w cenach porównywalnych);

◆ utrzymuje się prawie dwudziestoprocentowy deficyt w produkcji cementu. To wynik kłopotów zimowych i strat, chyba nie uda się już ich nadrobić;

◆ przeciętne wynagrodzenie w krakowskim przemyśle wzrosło o 19,5 proc. (do 21,7 tys.), a wydajność pracy tylko o 1,5 proc.;

◆ jak szacują specjaliści, wydajność pracy w budownictwie wzrosła prawie o 5 proc. Jakie efekty budownictwo osiągnie, okaże się jednak dopiero pod koniec roku;

◆ prywatni inwestorzy oddali do użytku w I półroczu br. 445 mieszkań, a więc aż 64 proc. tego co przekazały krakowianom przedsiębiorstwa państwowe;

◆ notujemy opóźnienia przy budowie IV etapu elektrociepłowni w Łęgu, elektrofiltra nr 10 w skawińskiej Elektrowni, w oddawaniu do użytku urządzeń produkcyjnych Fabryki Maszyn Kablowych i w Zakładach Metalurgicznych w Skawinie;

◆ zwiększyła się produkcja przemysłowa w krakowskich przedsiębiorstwach, wzrosła wartość towarów eksportowanych (po uwzględnieniu zmian kursów walutowych o 5,4 proc.) i równocześnie zmniejszyła się aż o 11,5 proc. ilość towarów nadanych na kolej (w porównaniu do roku ubiegłego) i o 2,2 proc. ilość ładunków samochodowych. Danych z „Lotu" brak;

◆ rosną oszczędności. Krakowianie i mieszkańcy województwa mają już w bankach 38,7 mld złotych, a więc mogliby zakupić produkcję i usługi krakowskich przedsiębiorstw z całego miesiąca — łącznie z wszystkimi wyrobami HiL;

◆ zmniejszyła się o 2 proc. sprzedaż alkoholu i przetworów rybnych.

Wybrał: rtk

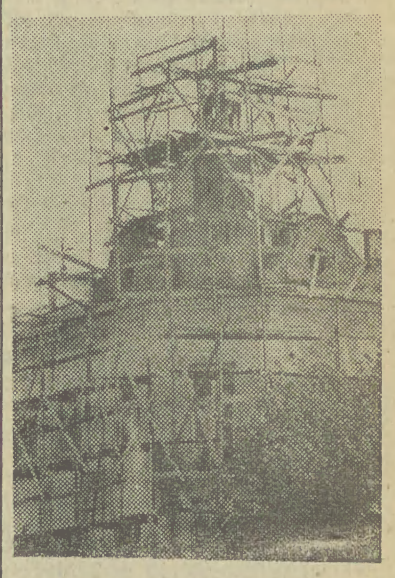

Przez wiele lat boleliśmy nad popadaniem w ruinę eklektycznej wieżyczki kamienicy przy ul. Bernardyńskiej 11. I oto okazuje się, że dom poddawany jest renowacji, a wieżyczka pieczołowicie rekonstruowana odzyskuje swą dawną urodę.

Fot. JADWIGA RUBIŚ

Marnotrawstwo...

Pan N. (nazwisko i adres znane redakcji) przyniósł do redakcji tekturowo-papierową, pięknie wydaną torbę reklamową „Społem". Takie cenne opakowania są na oczach klientów rozrywane na części i załoga sklepu mięsnego przy ul. Grottgera pakuje w nie mięso i wędliny. Czy to nie za duże marnotrawstwo? — zapytuje Czytelnik. **(ja)**

Śladem naszych publikacji

Do czego służy „druga brama"?

W odpowiedzi na artykuł „Druga brama" zamieszczony w „Echu" dnia 12 lipca br. otrzymaliśmy odpowiedź z Dyrekcji PP „Polmozbyt" w Krakowie, podpisaną przez dyrektora inż. Franciszka Ślęczka. Czytamy w niej m. in.:

„Podnoszone zarzuty odnośnie obsługi przez «drugą bramę» bez zasięgnięcia informacji o przyczynach takich przyjęć rodzą atmosferę podejrzenia o kumoterstwo.

Ze swej strony służymy pełnymi danymi dotyczącymi powodów przyjęć osób wymienionych w artykule.

Dodatkowo uprzejmie informujemy, że «druga brama» służy również do wjazdu dla samochodów przyjmowanych do przeglądu gwarancyjnego, gdyż tak jest usytuowane stanowisko przeglądów, jak również samochodów «przyjezdnych» (spoza Krakowa), które uległy awarii «w drodze»".

✳

Reporter „Echa" obserwował sytuację z pozycji klienta, a protesty wobec korzystania z drugiej bramy przez wymienione w artykule pojazdy, pozostawały bez wyjaśnień ze strony obsługi. Samochody te nie były też ani nowe (co znacznie ogranicza prawdopodobieństwo korzystania przez nie z przeglądu gwarancyjnego), ani też „spoza Krakowa". (mc)

Parada kompleksów

Ul. św. Anny 3, galeria ZPAF-u. Od maja trwa tu wystawa prac Władysława Pawelca. Znany w środowisku fotografików, autor ponad 500 zdjęć okładkowych i kalendarzowych (w tym pierwszego polskiego kalendarza „pin-up" z 1983 roku), prezentuje w Krakowie fotografie z 4 tomów albumu „Privat", wydanego przez zachodnioniemieckie wydawnictwo DMK Kunst und Photo Verlag. Są to oczywiście akty kobiece, gdyż p. Pawelec już od lat zajmuje się tym rodzajem sztuki fotograficznej, zwanym też „romantycznym erotyzmem".

O samej wystawie słów niewiele. Kilka zdjęć ma dużą wartość artystyczną (np. seria „Pokój lalek"). Do najlepszych prac z „Venus" jednak, moim zdaniem, jeszcze trochę brakuje. Zresztą, nie zdjęcia są na tej wystawie najważniejsze, uwagę przykuwa bowiem księga wpisów. Ale, o ile w zdjęciach można dopatrzeć się zarówno romantyzmu jak i erotyzmu, o tyle w owej „księdze" znaleźć można przede wszystkim ludzką głupotę. Księga pamiątkowa stała się w głównej mierze książką rysunków, których treści nie warto ani opisywać, ani tym bardziej komentować. Obowiązuje pewna granica przyzwoitości, dlatego zacytuję tylko najbardziej eleganckie sformułowania. A więc od „Ty stary frajerze, czemu takie świństwa wystawiasz", poprzez „Panie Pawelec, w pana wieku?!" aż po „Ty rozpustniku". Nie brakuje też oceny wartości artystycznych oglądanych zdjęć, np. „Kompletna chuć pozbawiona wyrazu". Jeden z widzów sugeruje, iż „zboczenia bywają różne, niektórzy zdjęcia robią". Maksimum szczerości odnajdujemy w prostej, symbolicznej wręcz wypowiedzi: „Lubię gołe baby".

Takie to wszystko wesołe, że aż smutne. Szczególnie smuci fakt, że autorami najprymitywniejszych i najbardziej chamskich „dowcipów" (których tu nie przytoczyłem) byli najprawdopodobniej ludzie młodzi. Jeżeli na taką reakcję zdobywa się w miarę wykształcony człowiek, wychowany na polskiej telewizji i Nienackim, to coś tu nie jest w porządku. Jeżeli u przeciętnego odbiorcy akt kobiecy nie wywołuje wrażeń estetycznych, lecz tylko fizjologiczne, jeżeli takie wystawy, jak ta Władysława Pawelca, nadal są przyczyną niezdrowej sensacji, to coś z tym wychowaniem kulturalnym jest niedobrze. Czyżby więc telewizja i polityka wydawnicza nie oswoiły jeszcze odbiorcy z golizną?

A więc na razie, zamiast pointy, jeszcze jeden urywek z księgi wpisów: „Polacy są biedni, zawsze przy okazji takich jak ta wystaw, wychodzi tyle kompleksów...". (ja)

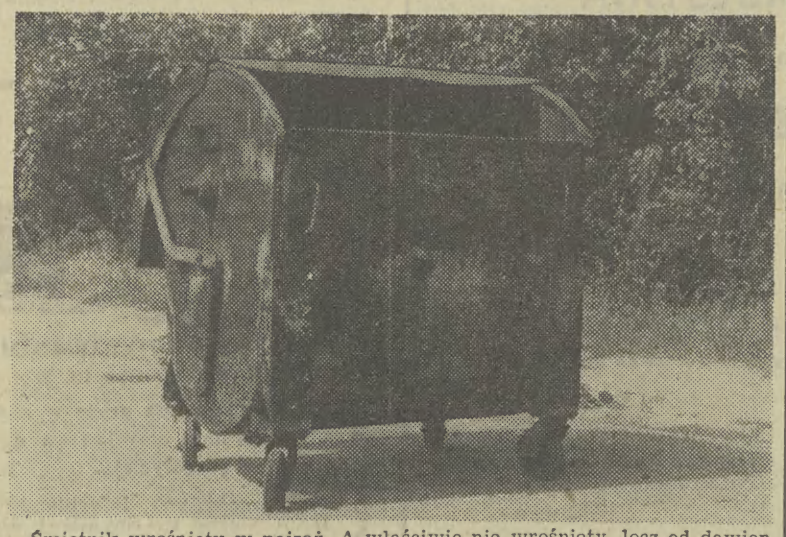

Śmietnik wrośnięty w pejzaż. A właściwie nie wrośnięty, lecz od dawien dawna wtopiony w asfalt osiedlowej uliczki przylegającej do ronda Czyżyńskiego.

Fot. JACEK BEDNARCZYK

NOTATNIK KRAKOWSKI

DZIŚ O GODZINIE:

✳ **20** — SCK „Pod Jaszczurami" — Jazz Club: „Najnowsza muzyka — najmniejszy Festiwal — JAZZ STARS '85".

✳ **20** — Klub „Zaścianek", ul. Reymonta 81 — zaprasza na Interclub-Dyskotekę.

JUTRO O GODZINIE:

✳ **16** — Nowohuckie Centrum Kultury, pl. Centralny — (s. 203) projekcja filmu pt. „Dzieci Don Kichota".

A POZA TYM:

✳ **Eksponowana** w Muzeum Archeologicznym wystawa fotografii Leszka Dziedzica pt. „Pożegnanie przedmieścia" — z uwagi na duże zainteresowanie jakim cieszy się wśród zwiedzających — zostaje przedłużona na miesiąc sierpień.

✳ **W KDK,** Rynek Gł. 27, sale I p., czynna jest poplenerowa wystawa malarstwa członków Twórczej Grupy Plastyków Nieprofesjonalnych „Walor" pn. „Przemyśl 85", w której bierze udział 11 twórców. Wystawa czynna do 31 sierpnia br., codziennie z wyjątkiem poniedziałków, w godz. 13—17.

Koleżance

MARII KAJFASZ

składamy wyrazy głębokiego współczucia z powodu śmierci MATKI

Dyrekcja i Związek Zawodowy Spółdzielni Mieszkaniowej w Skawinie oraz koleżanki i koledzy

PRACA

DWIE kobiety do prasowania, dwie kobiety i mężczyznę (ukończone 18 lat) do nauki zawodu, na dobrych warunkach oraz rencistę — przyjmie pralnia — Kraków, ul. Kazimierza Wielkiego 36. g-71108

MATRYMONIALNE

KAWALER, spokojny, pracujący, własne mieszkanie — poślubi pannę, do lat 26, niewysoką. Oferty 75204 „Prasa" Kraków, Wiślna 2.

KAWALER, lat 32 — pozna uczciwą, pannę, bez wygórowanych wymagań. Cel matrymonialny. Oferty 75107 „Prasa" Kraków, Wiślna 2.

ROMANTYCZNA dziewczyna z warkoczem, lat 23 (przystojna, zgrabna) — chce poznać wojskowego Pana, do lat 35. Cel matrymonialny. Oferty 75427 „Prasa" Kraków, Wiślna 2.

KAWALER, wyższe wykształcenie, mieszkanie — pozna pannę, zgrabną, do lat 30, wzrost 165-175 cm, kulturalną, po studiach wyższych, pogodnego usposobienia, niepalącą, lubiącą muzykę, wycieczki, pływanie. Cel matrymonialny. Oferty 75061 „Prasa" Kraków, Wiślna 2.

MĘŻCZYZNA, lat 50, wykształcenie średnie, wzrost średni, bez nałogów, posiadający własny dom, ogród, samochód — pozna odpowiednią Panią, do lat 45. Cel matrymonialny. Oferty 74784 „Prasa" Kraków, Wiślna 2.

PANNA, lat 35, wykształcenie półwyższe, wzrost średni, poślubi odpowiedniego, religijnego kawalera lub wdowca. Oferty 75070 „Prasa" Kraków, Wiślna 2.

KUPNO

KAROSERIĘ Zastavy — kupię. Tel. 22-32-40. g-75331

KIOSK warzywa-owoce lub kwiaty — kupię. Oferty 74765 „Prasa" Kraków, Wiślna 2.

CIŚNIENIOMIERZ lekarski — kupię. Tel. 48-34-48. g-75108

Krakowskie Wydawnictwo Prasowe

zatrudni zaraz

- **KOREKTORA**
- **TELETYPISTKĘ**
- **ROBOTNIKA GOSPODARCZEGO**
- **GOŃCA (pełny etat w godzinach popołudniowych)**
- **REFERENTA ds. KSIĘGOWOŚCI**

Zgłoszenia osobiste w **Dziale Kadr, Kraków, ul. Wiślna 2, III piętro, pokój 38.**

PRZETARGI

Zakład Transportu Przemysłu Drobiarskiego w Niepołomicach ogłasza, że W DRODZE PRZETARGU NIEOGRANICZONEGO sprzeda następujące pojazdy:

1. Star A-29 chłodnia, nr rej. NSC 645S, rok produkcji 1978, stopień zużycia 80 proc., cena wywoławcza 194.600 zł
2. Star A-29 chłodnia, nr rej. NSA 872D, rok produkcji 1977, stopień zużycia 75 proc., cena wywoławcza 243.250 zł
3. Star A-29 skrzyniowy, nr rej. KRA 230K, rok produkcji 1975, stopień zużycia 80 proc., cena wywoławcza 156.400 zł
4. Star A-29 „osinobus", nr rej. KRA 280K, rok produkcji 1979, stopień zużycia 65 proc., cena wywoławcza 340.550 zł
5. Star A-29 „osinobus", nr rej. KRA 273K, rok produkcji 1975, stopień zużycia 80 proc., cena wywoławcza 194.600 zł
6. Star A-29 chłodnia, nr rej. KRA 254K, rok produkcji 1977, stopień zużycia 75 proc., cena wywoławcza 243.250 zł
7. ciągnik rolniczy Ursus C-355, nr rej. KRU 411S, rok produkcji 1971, stopień zużycia 70 proc., cena wywoławcza 230.400 zł
8. przyczepę D-83 o ładowności 10 ton, nr rej. KRA 569P, rok produkcji 1975, stopień zużycia 85 proc., cena wywoławcza 72.750 zł

Wadium w wysokości 10 proc. ceny wywoławczej należy wpłacić w kasie Zakładu najpóźniej w przeddzień przetargu.

Przetarg odbędzie się na terenie zakładu w dniu 20 sierpnia o godz. 10. W razie nie dojścia do skutku I przetargu, II przetarg odbędzie się w tym samym dniu i miejscu o godz. 12.

Pojazdy można oglądać na terenie zajezdni ZTPD w Niepołomicach w dniach 14—16 sierpnia w godz. 7—14.

Zastrzega się prawo unieważnienia przetargu bez obowiązku podania przyczyn.

PKP Oddział Budynków w Krakowie ogłasza, że W DRODZE PRZETARGU NIEOGRANICZONEGO zleci wykonanie remontu elewacji z kropieniem teraboną budynku Kolonijnego II Polana w Ośrodku Wczasów Dziecięcych w Zembrzycach..

Przetarg odbędzie się w dniu 20 sierpnia 1985 r. o godz. 9 w Oddziale Budynków w Krakowie przy ul. Mogilskiej 1, pokój 313.

Bliższych informacji udziela Dział Techniczny, tel. 22-70-22, wewn. 35-27. Oferty należy składać w zalakowanych kopertach z napisem „przetarg" w sekretariacie Oddziału Budynków do dnia 19 sierpnia 1985 r. W przetargu mogą brać udział przedsiębiorstwa państwowe, spółdzielcze i prywatne.

Zastrzega się prawo dowolnego wyboru oferenta lub unieważnienia przetargu bez obowiązku podania przyczyny.

UNIWERSYTET JAGIELLOŃSKI
ZAKŁAD APARATURY NAUKOWEJ KRAKÓW
ul. Rydlówka 24 (w pobliżu Ronda Matecznego).

ZATRUDNI

na dogodnych warunkach

- ślusarza-spawacza
- ślusarza
- mechanika precyzyjnego
- frezera
- tokarza
- pracownika ekonomicznego

Warunki pracy i płacy do uzgodnienia na miejscu, tel. 66-66-33.

UWAGA ZAOPATRZENIE!

FARBA EMULSYJNA

cena zaopatrzeniowa 126 zł/kg

FARBA ELEWACYJNA

cena zaopatrzeniowa 212 zł/kg

Informacje i zamówienia:

P.Z. Sofal-Lac	Biura Handlowo-	Hotel Grand
Warszawa,	-Informacyjne:	00-950 Warszawa,
Zakład Nr 1	00-790 Warszawa,	ul. Krucza 38,
05-700 Janinów	ul. Willowa 8/10	pok. 114,
k. Grodziska	m. 21	tel. 29-40-51
Mazowieckiego	tel. 49-80-02,	wew. 114.
	telex 817650,	

SPRZEDAŻ

FLIZY czeskie — sprzedam. Tel. 44-60-61. g-74944

OWCZARKI niemieckie — różne — sprzedam. Setkowicz, Siedlec, k. Krzeszowic. g-73698

PIANINO ozdobne, antyczne — sprzedam. Tel. 66-88-72. g-75147

FIATA 127, 1973, oraz skrzynię biegów 127 — sprzedam. Tel. 66-88-72. g-75148

NOWY silnik S-15 do ciągnika — sprzedam. Oferty 75038 „Prasa" Kraków, Wiślna 2.

CZĘŚCI do Zastavy 750 oraz 2 silniki — sprzedam. Marian Siudek, Baranówka, koło Kocmyrzowa, w kierunku stacji PKP. g-75260

FIATA 125 p, 1974, blacharka do remontu — sprzedam. Zbigniew Górski, Świebodzin 112, koło Tarnowa. T-74659

SZAFĘ chłodniczą, o pojemności 1400 litrów, z gwarancją — sprzedam. Wiadomość: Kłaj, tel. 330. g-75210

CZESKĄ maszynę dziewiarską, dwupłytową — sprzedam. Oferty 75223 „Prasa" Kraków, Wiślna 2.

OPONY 155×13 — sprzedam. Tel. 44-46-21, po 16. g-75153

MIRAFIORI 1600/79 — sprzedam lub zamienię na dwuletniego „malucha". Tel. 66-60-11, wewnętrzny 47.

PRALKĘ automatyczną — sprzedam. Oferty 75451 „Prasa" Kraków, Wiślna 2..

PERKUSJĘ „Słowika" z talerzami Paiste'a lub bez — sprzedam. Oferty 75305 „Prasa" Kraków, Wiślna 2.

FIATA 125 p — zamienię na 126 p lub sprzedam. Tel. 48-29-84, godz. 18-20.

PRALKĘ automatyczną, z gwarancją — sprzedam. Tel. 44-78-01. g-75059

ROBOT kuchenny, wieloczynnościowy, produkcji ZSRR — sprzedam. Wiadomość: Wieliczka, os. K. Szymanowskiego 2/54. g-74983

PEKIŃCZYKI — szczeniaki, rodowodowe — sprzedam. Tel. 44-96-49, w godz. 8-12 i 15-20. g-75069

DALMATYŃCZYKI, piękne szczenięta, rodowodowe — sprzedam. Kraków, os. Bieżanów, ul. Mała Góra 16/170. g-74798

2 KOMPLETY okien i drzwi balkonowych rozmiar 110×140 — sprzedam lub zamienię na większe, Irena Kuś, Rząska 22, vis a vis, hotelu Vistula. g-75098

MOTOCYKL Ural — sprzedam. Ul. Witosa 33/7. g-75000

KOTŁY stalowe c.o. typ RSW o pojemności 50 m 1 20 m³ — sprzedam. Wójtowicz, Targowisko 76, gmina Kłaj. g-74996

SKRAWKI weluru na piance, nadające się do ocieplania dachów domków letniskowych — sprzedam. Tel. 11-36-64, wieczorem. g-75086

ŻAGLÓWKĘ „Finn" na wózku, motorynkę, nie używane — sprzedam. Tel. 55-06-08, wieczorem. g-74792

LOKALE

MIESZKANIA jednopokojowe, dwupokojowe, komfortowe — sprzeda pośrednictwo, 18 Stycznia 55/55, wtorki, czwartki. g-75311

CUDZOZIEMKA — poszukuje jedno lub dwupokojowego mieszkania z telefonem i telewizorem. Ul. Śliczna 28/71, tel. 11-73-07. g-75602

CUDZOZIEMCOWI — wynajmę mieszkanie M-4, telefon, garaż. Oferty 74882 „Prasa" Kraków, Wiślna 2.

3-POKOJOWE, komfortowe, mieszkanie spółdzielcze, (54 m2) oraz 1-pokojowe kwaterunkowe, (35 m2), w Bytomiu — zamienię na 3-pokojowe, w Krakowie. Oferty 75020 „Prasa" Kraków, Wiślna 2.

POSZUKUJĘ pokoju z kuchnią w Krakowie, najchętniej w Borku Fałęckim. Tel. 66-43-11 lub oferty 75177 „Prasa" Kraków, Wiślna 2.

MAŁŻEŃSTWO poszukuje niekrępującej garsoniery, w okolicy Krakowa. Oferty 75140 „Prasa" Kraków, Wiślna 2.

SUPERKOMFORTOWE mieszkanie M-3, 37 m2, os. Olsza II — zamienię na większe mieszkanie. Oferty 75142 „Prasa" Kraków, Wiślna 2.

STUDENTKI poszukują samodzielnego, dwupokojowego mieszkania. Oferty 75266 „Prasa" Kraków, Wiślna 2.

PRĄDNIK Czerwony, spółdzielcze, trzypokojowe, rozkładowe, 53 m2, loggia, IX piętro — zamienię na spółdzielcze, dwupokojowe, dzielnica obojętna. Wyczerpujące oferty 75258 „Prasa" Kraków, Wiślna 2.

NOWA HUTA! — os. Wandy. Dwupokojowe, 46 m2, I piętro, zamienię na 4-pokojowe Śródmieście lub stare Podgórze. Oferty 76541 „Prasa" Kraków, Wiślna 2.

NIERUCHOMOŚCI

PARCELĘ budowlaną, w Dobczycach, sprzedam. Oferty 75172 „Prasa" Kraków, Wiślna 2.

SPRZEDAM działkę budowlaną z rozpoczętą budową, w Krakowie-Prokocimiu. Wiadomość: Nysa, tel. 25-76.

SPRZEDAM działkę rekreacyjną, 18 arów w Pcimiu. Oferty 75175 „Prasa" Kraków, Wiślna 2.

SPRZEDAM gospodarstwo ogrodnicze w miejscowości Gaj. Oferty 75205 „Prasa" Kraków, Wiślna 2.

DOM dwurodzinny, stan surowy zamknięty, w Woli Justowskiej — sprzedam. Oferty 75197 „Prasa" Kraków, Wiślna 2.

ZGUBY

KAPUSTKA Janusz, zam. Zawada 3, zgubił legitymację studencką, wydaną przez AE Kraków. g-75165

STECZKO Stefan, zam. Kraków, os. Szkolne 24 m 38, zgubił prawo jazdy, wydane przez Wydział Komunikacji Urzędu Dzielnicowego Kraków-Nowa Huta. g-75232

BOISSE Grzegorz, zam. Kraków, ul. Rakowicka 4/12, zgubił prawo jazdy, wydane przez Wydział Komunikacji Urzędu Dzielnicowego Kraków-Śródmieście. g-75240

UNIEWAŻNIA się skradzioną pieczątkę o treści: Koncesjonowany zakład robót wod.-kan., gaz, c.o. — Jacek Murzyn. Kraków, ul. Sew. Udzieli 10/2. g-74988

ZGUBIONO dwie pieczątki o treści: Prezes Zarządu — mgr inż. Jerzy Rachwał, 9557820 Spółdzielnia Kółek Rolniczych, 32-400 w Myślenicach, ul. Kazimierza Wielkiego 152, tel. 206-92, (2) g-74833

UNIEWAŻNIA się skradzioną pieczątkę o treści: Koncesjonowany zakład robót wod.-kan., gaz, c.o. — Józef Dąbek, Kraków, ul. Statlera 3/8, tel. 614-47. g-74989

KRUCAN Jerzy, zam. Stubno 211, zgubił legitymację studencką, wydaną przez AE-Kraków. g-75195

STASIOWSKI Antoni, zam. Jasło, ul. Klasztorna 13, zgubił legitymację studencką, wydaną przez Akademię Medyczną. g-75035

MATUŁA Zbigniew, zam. Pcim 620, zgubił prawo jazdy, wydane przez Urząd Gminy Pcim. g-75275

GAJEWY Tadeusz, zam. Nowa Huta, os. Słoneczne 2/16, zgubił prawo jazdy, wydane przez Wydział Komunikacji Kraków-Nowa Huta. g-75273

NIEMECZEK Robert, zam. Kraków, ul. Komandosów 16/32, zgubił prawo jazdy, wydane przez Wydział Komunikacji Urzędu Dzielnicowego Kraków-Podgórze. g-75080

TOMANA Wiesław, zam. Kraków, Elżbiety Drużbackiej 85, zgubił prawo jazdy, wydane przez Wydział Komunikacji Kraków-Podgórze. g-75084

MURZYN Jacek, zam. Kraków, Udzieli 10/2, zgubił prawo jazdy, wydane przez Wydział Komunikacji Urzędu Dzielnicowego Kraków-Podgórze. g-74987

DNIA 17. VII. 1985, skradziono dowód rejestracyjny, samochodu Fiat 125 nr KRM 4155 na nazwisko Murzyn Helena. Uczciwego znalazcę proszę o zwrot za nagrodą. g-74990

GRADUS Józef, zam. Kraków, Kasprowicza 3/2, zgubił prawo jazdy, wydane przez Wydział Komunikacji Urzędu Dzielnicowego Kraków-Śródmieście. g-74799

USŁUGI

NAPRAWA pralek automatycznych — R. Wójcicki, tel. 66-12-25, w godz. 7—9.

UKŁADANIE, cyklinowanie, lakierowanie parkietów — Komorek, tel. 44-25-69. g-73993

CYKLINOWANIE, lakierowanie parkietów — Pogorzelski, tel. 37-05-16.

CZYSZCZĘ dywany, tapicerkę Wapem — Kulesza, tel. 22-32-70. g-75785

CYKLINOWANIE, lakierowanie parkietów — Miętka, tel. 43-05-35. g-74360

CYKLINOWANIE i lakierowanie — Litewka, tel. 11-00-11. g-74597

CYKLINOWANIE, woskowanie, lakierowanie parkietów. Posiadamy wybór lakierów — Głowacki, tel. 66-66-39. g-75994

SPRZĄTANIE wnętrz, mycie okien — Ostrowski, tel. 11-79-23. g-74077

WĘŻOWNICE piecyków i term gazowych naprawia zakład ślusarski, Dąbie, al. Pokoju 33 (pawilon).

RÓŻNE

WYPOŻYCZAM suknie ślubne, białe, kolorowe, (zagraniczne). Kołdanowa, Kraków, Topolowa 52. g-75041

ZESPÓŁ zagra na weselach, tel. 37-57-08. g-73573

PANIĄ Barbarę, lat 24, która była umówiona ze mną na spotkanie 19 maja o godz. 15 przed kościołem Mariackim w Krakowie, proszę o podanie swojego adresu. Oferty A-139 „Prasa" Kraków, Wiślna 2.

UDOSTĘPNIĘ dokumentację technologię na extruder (chrupki). Oferty: 19045 — Biuro Ogłoszeń, Lublin, Rybna 13.

TRUSKAWKI najlepszych odmian jak: „Redgauntlet", „Faworytka" najwcześniejsza, „Ananasowa" — wysyłam najmniej 100 sztuk. Cena 5 zł sztuka. Urszula Burkiewicz, 78-530 Wierzchowo. P-193

NA rok wezmę w dzierżawę kiosk owoce-warzywa lub inne propozycje. Oferty 75202 „Prasa" Kraków, Wiślna 2.

Jeżeli chcesz spędzić wakacje za własne pieniądze!

zgłoś się

w WOJEWÓDZKIM URZĘDZIE POCZTY w Krakowie, ul. Wielopole 18B, II p. pok. 204

— a otrzymasz pracę w okresie wakacji w charakterze pracownika umysłowego do obsługi klientów przy okienku lub doręczyciela.

Szczegółowych informacji udziela i do pracy przyjmuje **Dział Służby Pracowniczej, ul. Wielopole 18B, II p., pokój 204, tel. 22-48-93 w godz. od 9 do 13.**

NAPRAWY GWARANCYJNE

i usługi dla osób prywatnych

z zakresu **NAPRAW ARTYKUŁÓW POLITECHNICZNYCH** m. in. **modele kolejnictwa i zabawki mechaniczne**

WYKONUJE SZYBKO I SOLIDNIE

nowo otwarty punkt usługowy

Centralnej Składnicy Harcerskiej w Krakowie
PRZY UL. RACŁAWICKIEJ 1

PONADTO

PUNKT USŁUGOWY PRZY UL. CHOCIMSKIEJ 17

wykonuje naprawy gwarancyjne i usługi dla ludności

w zakresie **NAPRAW ELEKTRONARZĘDZI**

firmy angielskiej „Black and Decker"

ORAZ **NAPRAWY WIERTAREK** typ PRCr 10/6 II/B + **nasadki** produkcji ZEM „CELMA" w Cieszynie.

Punkty usługowe czynne są w godz. 11—19 oraz w ostatnią sobotę każdego miesiąca w godz. 10—15.

ZAPRASZAMY PT KLIENTÓW!

Centralna Składnica Harcerska w Krakowie

ZESPÓŁ SZKÓŁ ZAWODOWYCH
ZAKŁADÓW BUDOWY MASZYN I APARATURY
IM. ST. SZADKOWSKIEGO W KRAKOWIE

przyjmuje WPISY

- **do ZASADNICZEJ SZKOŁY ZAWODOWEJ — kształcącej w zawodach: tokarza, mechanika urządzeń odlewniczych, modelarza odlewniczego i ślusarza maszynowego**
- **do LICEUM ZAWODOWEGO — dającego kwalifikacje mechanika obróbki skrawaniem oraz maturę.**

Zgłoszenia kandydatów przyjmuje **Sekretariat Zespołu Szkół Zawodowych, Kraków, ul. Szadkowskiego 1, w godzinach od 12 do 14, tel. 11-11-02.**

OBWIESZCZENIA

Prawomocnym orzeczeniem Kolegium Rejonowego ds. Wykroczeń przy Naczelniku Dzielnicy Kraków-Śródmieście z dnia 8 lipca 1985 r. nr 1531/85, **Piotr Józefowski**, syn Wincentego, urodz. 17 V 1953 r. zam. Kraków os. Bohaterów Września 52/2, obwiniony o to, że dnia 14 kwietnia 1985 r. około godz. 3 w Krakowie na al Pokoju kierował samochodem marki Skoda, nr rej. KRN-0438, będąc w stanie nietrzeźwości, przy stwierdzonym u niego stężeniu alkoholu we krwi w ilości 2,0 promille i nie zachowując należytej ostrożności i bezpiecznej szybkości najechał na przystanek tramwajowy uszkadzając go i swój pojazd został ukarany karą zasadniczą grzywny w wys. 20.000 zł oraz karami dodatkowymi

— zakazem prowadzenia pojazdów mechanicznych na okres 2 lat

— podaniem orzeczenia o ukaraniu do publicznej wiadomości w prasie na koszt obwinionego. K-6254

Prawomocnym orzeczeniem Kolegium Rejonowego ds. Wykroczeń przy Naczelniku Dzielnicy Kraków-Śródmieście z dnia 15 lipca 1985 r. nr 2127/85, **Kazimierz Jarosz**, syn Andrzeja, urodz 20 X 1948 r. zam. Kraków, ul. Dekerta 41a, obwiniony o to, że dnia 16 maja 1985 r. około godz. 14.10 w Krakowie na ul. Dietla nie posiadając wymaganych uprawnień (prawa jazdy, dowodu rejestracyjnego) kierował samochodem marki Fiat 125p, nr rej. KRA 43-16, będąc w stanie nietrzeźwości przy stwierdzonym u niego stężeniu alkoholu we krwi w ilości 1,3 promille, został ukarany kara zasadniczą grzywny w wys. 20.000 zł oraz karami dodatkowymi

— zakazem prowadzenia pojazdów mechanicznych na okres 2 lat

— podaniem orzeczenia o ukaraniu do publicznej wiadomości w prasie na koszt obwinionego. K-6253

PRZEDSIĘBIORSTWO
REWALORYZACJI ZABYTKÓW W KRAKOWIE

— objęte preferencjami wynikającymi z Ustawy o Narodowym Funduszu Rewaloryzacji Zabytków Krakowa

PRZYJMIE DO PRACY

na terenie miasta, pracowników w następujących zawodach:

- **murarzy**
- **cieśli**
- **posadzkarzy-fliziarzy**
- **blacharzy-dekarzy**
- **zbrojarzy-betoniarzy**
- **stolarzy**
- **parkieciarzy**
- **ślusarzy-spawaczy**
- **ślusarzy-tokarzy**
- **szklarzy**
- **robotnika gospodarczego**
- **elektromonterów**
- **palaczy do obsługi kotłów wysoko- i nisko prężnych**
- **instalatorów wod.-kan.**
- **kamieniarzy**
- **wydawców magazynowych**
- **kierowcę z kat. prawa jazdy C+E**
- **operatora sprężarek spalinowych**
- **mechanika samochodowego**

ORAZ

- **kierownika bazy magazynowej — kier. magazynu**
- **specjalistów ds. produkcji**
- **specjalistę ds. przygotowania produkcji**
- **specjalistę ds. zaopatrzenia**
- **specjalistę ds. rozliczeń i fakturacji**
- **kierownika budowy**
- **mistrza budowy**
- **specjalistów ds. księgowości — księgowe**
- **specjalistę ds. organizacji i normowania**
- **architektów — st. projektantów**
- **konstruktora — st. projektanta**
- **asystentów projektantów — konstruktorów**
- **kreślarzy**
- **st. projektanta instalacji sanitarnych**
- **st. asystenta — projektanta instalacji elektrycznych**

Przedsiębiorstwo oferuje atrakcyjne warunki socjalne, bezpłatne zakwaterowanie w hotelu pracowniczym oraz wynagrodzenie w oparciu o wprowadzony Zakładowy System Wynagrodzenia.

Zgłoszenia przyjmuje **Dział Zatrudnienia, Płac, Szkolenia i Eksportu Kraków, ul. Sergiusza Bagockiego 1a (Biały Prądnik), tel. 33-18-63.**

Dojazd autobusem linii 154 z Dworca Głównego lub Nowego Kleparza.

Samosądy

Stójka i szpagat

Zachód ma do nas trochę nowych pretensji. Warto zastanowić się nad niektórymi.

28 lipca „Wolna Europa" podała, że bardzo prześladuje się słuchaczy tej radiostacji. Każda ubecka wizyta w mieszkaniu zaczyna się — stwierdziła rozgłośnia powołując się na list z kraju — od sprawdzenia, czy radio jest nastawione na wolnoeuropejską falę. Jeżeli tak — właściciel odbiornika jest brany i idzie siedzieć. Sądzę, że ta informacja zaprawiona jest zawiścią. Żadne inne siły policyjne na świecie nie mają takich właściwości jak nasza służba bezpieczeństwa. Wystarczy, że zadzwoni ona do drzwi, a lokator tak jest zahipnotyzowany, że nawet pod grozą więzienia nie potrafi musnąć palcem gałki regulującej skalę jego radiowego odbiornika.

„Większość Polaków kolaboruje choćby przez to, że pracuje w państwowym sektorze" — napisał prof. Zbigniew Brzeziński w „New York Review". Objaśnione zostało w ten sposób polityczne podłoże istnienia sektora publicznego w gospodarce. Po reprywatyzacji wychodków babcie klozetowe przestałyby być związane z reżimem.

„The Washington Post" 22 lipca pisał: *„Od kwietniowej wizyty Gorbaczowa rząd gen. Jaruzelskiego przeprowadzał szereg surowych represji, w tym podwyżki cen żywności"*. U nas ceny rosną ludności na złość, po to, żeby jej dać w kość. Na Zachodzie zaś ceny rosną na zupełnie odwrotnym podłożu: demokratyczny mechanizm wolnego rynku winduje ceny ludziom dla przyjemności.

„The Washington Post" prześlepił zresztą to, że rząd gen. Jaruzelskiego stara się uprzedzać pragnienia sekretarza generalnego KPZR. Podwyżki cen w Polsce zostały bowiem ogłoszone na długo przed tym, nim M. Gorbaczow przyjechał do Warszawy.

22 lipca było nasze narodowe święto, więc każda poważna amerykańska gazeta starała się napisać coś mądrego o Polsce. Tego samego dnia, kiedy „The Washington Post" wyjaśnił powody podwyżek cen, konkurencyjny „The New York Times" informował, że zachodni dyplomaci w Warszawie mają do polskiego rządu pretensje o to, że zezwala na wydawanie zbyt wielu paszportów zagranicznych. Zmusza to zachodnie placówki do rozpatrywania nadmiaru podań o wizy, a zachodnie kraje zmordowane są przyjmowaniem w gościnę zbyt licznych Polaków. Gazeta lojalnie przypomina, że uprzednio, czyli w stanie wojennym, do Polski miało się na Zachodzie pretensje odwrotne, o to, że wydaje zbyt mało paszportów. W zasadzie rządy zachodnie powinny ogłosić pod adresem Polski szczerą deklarację: cokolwiek uczynicie obrócimy to przeciwko wam.

28 lipca „Wolna Europa" w swojej audycji ogłosiła, że wolność prasy w Polsce kwitnie, a to w wyniku braku demokracji. Wyjaśnić trzeba, że ogólnie rzecz biorąc zachodnia doktryna głosi, iż swoboda wypowiedzi w prasie jest powiązana z demokracją, stanowi demokracji znamię i skutek. Przypadek Polski jednak jest szczególny. Oddaję głos „Wolnej Europie" *„Zgodnie z nową taktyką propagandy władze zezwalają na drukowanie krytycznych artykułów o braku lekarstw czy zagrożeniu środowiska naturalnego, wiedzą bowiem, że mogą to robić bezkarnie. Są pewne, że nawet jeśli niedwuznacznie wskazane zostaną jako winne katastrofy ekologicznej, czy upadku służby zdrowia nikt ich za to nie pociągnie do odpowiedzialności. (...) Na Zachodzie będący u władzy rząd, czy tego chce czy nie, czy ma dostateczne środki, czy nie — musi pod naciskiem opinii podejmować wysiłki w celu np. ochrony środowiska, inaczej bowiem nie utrzyma się przy władzy. (...) Władze PRL nie muszą się tego obawiać. Nie są bowiem wybierane przez społeczeństwo i nie liczą się z jego opiniami i potrzebami. Puszczają więc czasem bez obaw w kontrolowanej przez siebie prasie również krytyczne opinie na najbardziej drażliwe i wybuchowe tematy."* RWE dodaje, że reżim nawet lubi tak się smagać w swojej prasie, gdyż krytyczne artykuły szerzą w społeczeństwie nastrój beznadziejności i przygnębienia, który jest władzom na rękę, gdyż one lubią rządzić melancholikami.

Wolność krytycznego słowa, jak widzimy, także świadczy paskudnie o reżimie, który ją dopuszcza.

Wyrażona przez RWE myśl jest pionierska, ponieważ dotychczas Zachód twierdził coś odwrotnego, że u nas nie ma i nie może być wolności prasy, a tylko u nich ona jest. Aby wyjaśnić skąd w Polsce tyle krytycznych publikacji „Wolna Europa" zbudowała więc nową teorię, wedle której wolność słowa u nas może być nawet większa, niż u nich, bo czym mniej demokracji, tym więcej wolności i na odwrót.

Z dumą wspomnieć wypada, że Najder, Grabowska, Miłotworska i znaczna część załogi RWE, której wkład w teorię myśli politycznej jest tak pionierski kształciła się na naszych uniwersytetach, tu a nie na Zachodzie wygimnastykowała wspaniale swoje wybitne umysły przyszłych teoretyków wolności.

Gdyby w Polsce ceny spadły byłby to dla Zachodu objaw ekonomicznego nieracjonalizmu, który objawia reżim. A gdy rosną — to umyślna represja. Gdyby każdy Polak otrzymał od rządu willę z basenem kąpielowym, byłby to objaw tego, że reżim wszedł w ostatnie stadium swojego upadku i musi gorączkowo przekupywać obywateli. Kiedy polityczni sprzymierzeńcy RWE wychodzą u nas z więzienia określa się to jako perfidne oszustwo dokonane dla stępienia determinacji przeciwników reżimu. Kiedy ich się wsadza zdaniem Zachodu chodzi o brutalne złamanie dążeń wolnościowych — czyli o to samo. Gdy pogoda nie sprzyja zbiorom, jest to zdaniem naszych przyjaciół z Zachodu deska ratunkowa dla reżimu, który będzie miał na co zwalać swoje niepowodzenia w rolnictwie. Kiedy pogoda jest dobra, bije to w polskie społeczeństwo, gdyż zły reżim będzie miał z czego wyrabiać kiełbasę wyborczą, która służy do zniewalania społeczeństwa.

Niektórzy ludzie w Polsce twierdzą, że dla poprawienia stosunków z Zachodem — czego przecież chcemy — trzeba mu się trochę przypodobać, a nie wciąż tylko drażnić. Tymczasem cokolwiek uczynimy nie będzie się podobało. Jesteśmy bez szans czy wykonamy stójkę, czy zrobimy szpagat.

JAN REM

Chodzi jak człowiek

TOKIO (PAP)

Japońscy naukowcy podali do wiadomości, że udało im się skonstruować robota, który chodzi równie szybko jak człowiek. Jest on dziełem zespołu naukowego uniwersytetu Waseda. Opatrzono go symbolem WL-10RD.

Robot wykonuje 40-centymetrowe kroki w czasie 1,4 sekundy. Jego poprzednik prezentowany na wystawie naukowej „Expo 85" w Tsukubie wykonywał taki sam krok w 4,4 sekundy.

WL-10RD został skonstruowany w ramach programu naukowego, którego celem jest stworzenie mechanizmów imitujących ruchy człowieka. W niedalekiej przyszłości planuje się zbudowanie również robotów wspinających się po schodach i pokonujących nierówności terenu.

Minąłeś Szaflary — uważaj!

Nie warto się spieszyć

Coraz więcej zmotoryzowanych udaje się do Zakopanego, a wypadków na zakopiance sporo. Oto, co na ten temat mówi kierownik Grupy Ruchu Drogowego zakopiańskiego RUSW, chorąży **Stanisław Maciuszek.**

— *Najbardziej niebezpieczny dla turystów jest odcinek Szaflary — Zakopane. Następuje wówczas odprężenie po długiej często jeździe, z daleka widać Tatry, każdy zaczyna się spieszyć, a efekty są niekiedy tragiczne. Są to tereny zabudowane, na szosie nagle pojawiają się zaprzęgi, owce, bydło. Warto też pamiętać, że w górach obowiązuje całkiem inna technika jazdy niż na terenach płaskich. Kilka czy kilkanaście minut zysku, a można za ten zbyteczny pośpiech zapłacić kalectwem lub życiem.* (sz)

CO GDZIE kiedy?

5 SIERPNIA — **Poniedziałek** — **Marii Stanisławy**

TEATRY

Nieczynne.

KINA

Kijów 16.30 Gry wojenne (USA l. 12), 19.30 Zagadka nieśmiertelności (ang. l. 18). **Uciecha** 16.30 Superman III (USA l. 12), 19 Vabank II (pol. l. 15), 21 Pechowiec (fr. l. 18). **Warszawa** 15.30 Klasztor Shaolin (Hongkong-chiń. l. 15), 17.45 Tajemniczy Budda (chiń. l. 15), 20 Alabama (pol. l. 18). **Wolność** 15.45 Żandarm na emeryturze (fr. l. 12), 17.45, 20 Pod wulkanem (USA l. 18). **Wanda** — niecz. **Mł. Gwardia** 16 Goście z galaktyki Arkana (jug.-czech. l. 12), 17.45 Psy wojny (USA l. 18), 19.45 Bez końca (pol. l. 18). **Wrzos** (ul. Zamojskiego) 15.30 Imperium kontratakuje (USA l. 12), 17.45, 19.45 Walka o ogień (kanad. l. 18). **Świt** (os. Teatralne) 15.45 E.T. (USA b.o.), 18 Czy leci z nami pilot (USA l. 12), 20 Christine (USA l. 18). **Mała sala** — niecz. **Światowid** (os. Na Skarpie) 15.30, 17.45 Powrót Jedi (USA l. 12), 20.15 Być albo nie być (USA l. 15). **Mikro** (ul. Dzierżyńskiego) 14.45, 17.30, 20.15 Czas Apokalipsy (USA l. 18). **Ugorek** (os. Ugorek) 15 Powrót Mechagodzilli (jap. l. 12), 17 Saturn-3 (ang. l. 15), 19 Czas Apokalipsy (USA l. 18). **Kultura** (Rynek Główny 27) 14, 20 Dziecko Rosemary (USA l. 18), 16.30 Muppety jadą do Hollywood (ang. b.o.), 18.15 Czas samotności (NRD l. 15). **Pasaż** (Pasaż Bielaka) 15 Szkoda twoich łez (pol. l. 15), 17, 19 Ucieczka z Alcatraz (USA l. 15). **Wisła** (ul. Gazowa) 15.30, 18 Katapulta (czech. l. 18).

WYSTAWY MUZEA

Muzeum Lenina, Oddział **ul. Królowej Jadwigi 41:** Mieszkanie Lenina, Lenin, Liebknecht, Luksemburg — bojownicy robotniczej sprawy (pon. wt. 9—15), **w Poroninie:** (pon. wt. 8—16 wst. wol.) **w Białym Dunajcu** (pon. wt. 9—16 wst. wol.), **Muzeum Historyczne** — Oddziały: **św. Jana 12** (pon. wt. 9—15), **Gołębia 4:** Oficyna introligatorska R. Jahody (pon. wt. 10—14), **Muzeum Narodowe** — Oddziały, **Sukiennice:** Galeria polskiego malarstwa i rzeźby (pon. 10—16, wt. niecz.), **Czartoryskich,** św. Jana 19: Zbiory Czartoryskich (pon. wt. 10—15.30), **Archeologiczne,** Poselska 3: Starożytność i średn. Małopolski, Pradzieje Nowej Huty, Mumie egip. w świetle promieni X, Broń pancerna w II wojnie światowej (pon. 9—14, wt. 14—18), **Kościół św. Wojciecha,** Rynek Gł. Dzieje Rynku Krakowskiego (pon. wt. 9—16), **Etnograficzne,** pl. Wolnica 1: Polska kultura lud., 650 lat istnienia Kazimierza (pon. 10—18 wst. wol., wt. niecz.), **Międzynarod. Salon Fotografii,** ul. Boh. Stalingradu 13: Venus '85 cz. I (pon. wt. 9—19), **Rydlówka,** Tetmajera 28 (pon. wt. niecz.), **SOK,** Mikołajska 2: Wyst. rys. Pilar Coomonte (pon. wt. 10—18), **Ośrodek Teatru Cricot 2,** Kanonicza 5: Witkacy i Teatr Cricot 2 (pon. wt. 11—15), **Galeria,** ul. Floriańska 34: Wyst. ze zb. własnych (pon. wt. 11—19), **Galeria Fotografia — Video,** Solskiego 24: (pon. wt. 11—18), **Galeria „Inny Świat",** Floriańska 37: Wyst. ze zbiorów własnych (pon. wt. 12—18), **Galeria „Plastyka",** pl. Szczepański 5: Malarstwo, rzeźba, tkanina (pon. wt. 10—18), **Galeria Desy,** św. Jana 3: Wyst. ze zb. własnych (pon. wt. 11—18). **Galeria Plakatu,** Desa, ul Stolarska 8—18: Prace P. Łopalewskiego (pon. wt. 11—18), **Galeria Desy „Pawilon 2",** ul. Stolarska 17: Wyst. E. Markowskiego (pon. wt. 11—18),

DYŻURY

Pogot. MO, tel. 997. **Straż Poż.** 998. **Tel. Ochrony Środowiska** 21-33-64. **Pogot. Ratunk.** (tylko wypadki i nagłe zachorowania) Łazarza 14: wypadki, tel 999, zachorowania i przewozy 22-29-99, Rynek Podgórski 2: 66-69-99, ul. Teligi 6: 55-59-99, Krowodrza, ul. Piastowska 32, 33-39-99, ul. Białoprądnicka 8, 34-37-15, Nowa Huta 44-49-99, Lotnisko Balice 11-19-99, Niepołomice: 21-02-09, dla m. Niepołomic 198, Iwanowice 99, Skawina 76-14-44 dla m. Skawiny 999, Wieliczka: 78-38-66, 22-23-54, alarmowy 999.

DYŻURY SZPITALI:

Chir. Wrocławska 1, **Urolog.** Grzegórzecka 18, **Laryng.** os. Na Skarpie 65, **Okulist.** Witkowice, **Chir. dziec.** Prokocim, **Neurologia** oraz inne oddziały szpitali wg rejonizacji.

Inf. Służby Zdrowia: tel. 22-05-11 (całą dobę). **Punkt Inf. Aptecznej,** tel. 11-07-65 (8—15). **Inf. Toksyk.** Kopernika 26, tel. 11-99-99. **Spółdzielczy punkt pediatr. i kardiolog.** tel. 22-25-66, 22-31-38 (15.30—22). **Wizyty domowe lekarzy,** tel. 66-80-00 (9—21.30). **Krak. Tow. Świadomego Macierzyństwa,** Młodz. Poradnia Lekarska, ul. Boh. Stalingradu 13, tel. 22-78-08 (9—18). **Telefon Zaufania** 33-71-37 (16—22). **Ośrodek Inf. Inwalidów,** ul. 1 Maja 5, tel. 22-28-11 (pon., środa 15—17). **Inf. Kult.** KDK, Rynek Gł. 27, p. 37, tel. 22-32-65 (13—17). **Pomoc Drogowa PZMot.,** ul. Kawiory 3, tel. 37-55-75, 37-48-92 (7—22), al. Planu 6-letniego 154, tel. 44-17-66 i 44-16-32 (piąt. 7—22). **Pogotowie Techniczne „Polmozbyt",** al. Pokoju 81, tel. 48-00-84 (6—22). **Liga Kobiet Polskich,** Karmelicka 9, II p. **porady prawne** (śr. 15—17), **poradnia rodzinna,** tel. 22-54-74 (pon., piąt. 16—19). **Inf. o usługach „Eureka".** Dom Towarowy, Wiślna, tel. 22-98-22, wewn. 38 (10—15.30).

APTEKI

Rynek Główny 42, tel. 22-23-71, Długa 88, tel. 33-42-90, Krakowska 1, tel. 66-23-21, Pstrowskiego 98, tel. 66-69-50, N. Huta, al. Rewolucji Październikowej 6, tel. 44-17-19, N. Huta, Centrum A, tel. 44-17-36, Dzierżyńskiego 36 B, tel. 33-58-06.

różne

ZOO (Lasek Wolski) od 9 do zmroku.

Ogród Botaniczny (Kopernika) 9—18, szklarnie 10—14.

Wesołe miasteczko (Błonia Krakowskie) codz. 11—21.

Rejsy statkiem po Wiśle do Bielan codz. 9, 11, 13, 15, 17.

RADIO

PROGRAM I

Wiadomości: 16, 18, 19, 20, 22, 23.

16.05 Muzyka i aktualności. 17.30 Przygoda z piosenką. 18.05 Problem dnia. 18.20 Jazz i piosenka. 19.30 Radio dzieciom — Joachim ma kłopoty — odc. pow. 20.15 Koncert życzeń. 20.44 Komunikaty Krajowej Loterii Pieniężnej. 20.45 Zdzisław Umiński — Powstańcze rozstania — fr. książki. 20.55 W kilku taktach, w kilku słowach. 21.00 Komunikaty. 21.05 Kronika sport. 21.15 Bronisław Gimpel i Władysław Szpilman grają klasyków. 22.05 Zbliżenia. 22.15 W kilku taktach, w kilku słowach. 22.20 Koncert bez biletu — od filmu do kabaretu. 23.10 Panorama świata. 23.25 Dla tych, co nie lubią rocka.

PROGRAM II

Wiadomości: 17, 21.10, 0.56.

16.00 Międzynarodowy Rok Muzyki Bacha i Haendla. 16.50 Andrzej Wydrzyński — Plama ciemności — frag. pow. **17.05—18.30 Kraków na antenie** w tym: 18.00 Co niesie dzień — wydanie popołudniowe. 18.30 Wakacyjny Klub Stereo. 19.30 Wieczór w Filharmonii. 21.15 Wieczorne refleksje. 21.20 Z kolekcji nagrań Janusza Skowrona. **21.30—1.00 Wieczór literacko-muzyczny w tym:** 21.30 Zapowiedź programu i nagranie wieczoru. 21.40 Studio Form Dokumentalnych — Powstanie Warszawskie — niemiecki punkt widzenia. 22.10 Słuchajmy razem. 23.00 Wł. Terlecki — Wieniec dla sprawiedliwego — fragm. pow. 23.20 Koncert polski — Henryk Mikołaj Górecki. 24.00 Głosy, instrumenty, nastroje.

PROGRAM III

Wiadomości: 16, 17, 18, 22.05.

16—19 Zapraszamy do Trójki. 17.30 Polit. dla wszystkich. 18.05 Informacje sport. 19 Codz. pow. w wyd. dźwięk.: H. Sienkiewicz — Potop. 19.30 Trochę swinga... 19.50 Cz. Białczyński — Śmierć buntownika. 20 Katalog nagrań: Kate Bush. 20.45 Klub Trójki: Gabinet lekarski (cz. I.). 21 Trzy kwadranse jazzu. 21.45 Klub Trójki (cz. II:). 22.15 Lubię szum starej płyty: Gra Orkiestra Braci Łopatowskich. 22.45 Chłopiec z książką w ręku — aud. 23 Zapraszamy do Trójki. 23.50 J. Irving — Świat według Garpa.

PROGRAM IV

Wiadomości: 17, 19.30, 23.50.

16.00 Lektury nastolatków — Adam Bahdaj — Czarne sombrero — odc. pow. 16.10 Spotkanie z piosenką radziecką. 16.30 Widnokrąg. 17.05 Primadonna stulecia — Maria Callas. 18.00 Rozważania stylistyczne. 18.10 Piosenki Starej Warszawy. 18.40 Studio Ekspertów. 19.40 Sztuka relaksu. 20.00 Piosenki — przeboje. 20.20—22.00 Wieczór Muzyki i Myśli — Pejzaże. 22.00 X Starosądecki Festiwal Muzyki Dawnej. 22.50 Lektury Czwórki. 23.00 Muzykoterapia. 23.30 Człowiek i nauka. 23.55 Kalendarz radiowy.

TELEWIZJA

PROGRAM I

17.15 Program dnia
17.20 DT — Wiadomości
17.30 Studio Lato
19.00 Dobranoc: „Bajka o dobrym słoniu"
19.10 Studio festiwalowe — Moskwa '85
19.30 Dziennik telewizyjny
20.00 Publicystyka
20.15 Teatr Telewizji: Pierre Marivaux — „Próba"
21.25 DT — Komentarze
21.45 Vademecum wyborcy
21.50 Żniwa '85
22.00 Studio sport
22.15 Studio Lato
22.45 Pegaz
23.25 DT — Wiadomości

PROGRAM II

17.55 Przebój dnia
18.05 Magazyn motoryzacyjny
18.30 Kronika (Kr.)
19.00 Zatrzymane w kadrze
19.20 Przeboje „dwójki"
19.30 Dziennik telewizyjny
20.00 Razem z „dwójką"
20.15 Startuj z nami — turniej zakładów pracy
21.00 Razem z „dwójką"
21.30 Wokół Chopina: Mazurki, cz. 3
21.50 Opowieści o miłości: „Kto kocha, nie zabija" (6) — film prod. brazylijskiej
23.10 DT — Wiadomości
23.15 Trybuna sejmowa (wyd. specjalne)

Lotek

DUŻY LOTEK — I los.: 3, 34, 37, 44, 47, 49, dod. 33 ◆ II los.: 1, 11, 17, 19, 25, 39.

EXPRESS LOTEK płaci: za „5" po ok. 665.000 zł, za „4" po ok. 5.300 zł, za „3" po 214 zł.

MAŁY LOTEK płaci — I los.: za „5" po ok. 134.500 zł, za „4" po ok. 1.000 zł, za „3" po 58 zł ◆ II los.: za „5" po ok. 193.000 zł, za „4" po ok. 1.300 zł, za „3" po 83 zł.

— Niewymownie mi ulżyło — powiedział i wstał. — Muszę się napić. A pan?

— Dziękuję, dla mnie za wcześnie.

Przeszedł przez salon do antycznej komody. Zadek miał szerszy niż ramiona. Widziałem wybrzuszoną tylną kieszeń jego spodni. Może lubił zmniejszać tę harmonię pieniędzy. Czemu, u diabła, miałem się czuć winny. Musiał mieć ważny powód, żeby nie angażować w to policji.

— Dziwne, ale te kawały są wymierzone w pańską żonę — powiedziałem. — To ona miała rzekomo umrzeć, a teraz to właśnie jej ubranie załatwił.

Spojrzał na mnie od prawdziwej antycznej komody. Trzymałem w ustach papierosa zastanawiając się, czy bryła ciemnego marmuru to popielniczka, czy naczynie do mycia palców. Na wypadek, że jest to dzieło sztuki, schowałem zgaszoną zapałkę do pudełka.

— Zauważyłem to. Sprawa może być delikatna — odparł.

— Skoro mam brać od pana pieniądze, to musi pan pamiętać o jednym, panie Beevers. Pracuję dla pana i dla nikogo więcej. Dlatego musi mi pan ufać, rozumiemy się? Wiem, że prywatni detektywi mają kiepską opinię...

— Paul Shiriff powiedział mi wszystko...

— Paul Shiriff nie zna mnie na tyle dobrze, żeby jego opinia się liczyła.

Usiadł na kanapie, trzymając w białej ręce kryształową szklankę.

— Znam życie, Jim, powinienem już chyba do tej pory wyrobić sobie szósty zmysł co do tego, komu można ufać.

— Możliwe, możliwe, że nie rozpatrzył pan tej sprawy ze wszystkich stron. Na początek, a jest to delikatny temat, jak stoją sprawy pomiędzy panem a żoną?

Zamrugał oczami.

— O co pan pyta? — odparł.

— Jak już mówiłem, pan albo żona macie wroga. Żąda pan, żebym go odnalazł. Może więc się zdarzyć, że to, co odkryję, nie będzie przyjemne.

— Ale chyba nie myśli pan, że...

— Na to jest jeszcze za wcześnie, panie Beevers, ja tylko rozważam możliwości.

— Naturalnie. Sam pan widzi, że jest pomiędzy nami różnica wieku, ale pod innymi względami nie różnimy się od innych małżeństw. Nie jest to wyłącznie sielanka, ale w końcu o kim da się to powiedzieć?

Założył jedno tłuste udo na drugie i spojrzał w bok za wielkie okna. Na niskim stoliku przy drugim końcu kanapy zauważyłem popielniczkę. Stał na nim również porcelanowy lampart prawie naturalnej wielkości. Miał bardzo realistyczne oczy. W kącie, za wielkim rzeźbionym kominkiem stał kolorowy telewizor ze zmyślnymi okienniczkami ukrywającymi wulgarny ekran, kiedy wytworne towarzystwo raczyło się dowcipną rozmową i pomadkami miętowymi. Jedno było oczywiste — Beevers nie utrzymywał tego wszystkiego za trzydzieści szylingów tygodniowo.

Zaniosłem popielniczkę do swojego fotela.

— Wiem o czym pan myśli — rzekł z lekkim wahaniem. — Nie znam się za bardzo na pańskim fachu... Czy dowiadując się o przestępstwie czułby się pan w obowiązku zawiadomić policję?

— To zależy. Gdyby chodziło o morderstwo, to musiałbym to zrobić, prawda? Narkotyki? Moim zdaniem każdy, kto tym się zajmuje, zasługuje, żeby mu odrąbać ręce. Inne rzeczy? Musiałbym się upewnić, w jakim stopniu dotyczy to mnie osobiście.

Słuchał jednym uchem. Tak czy owak już postanowił, że mi ufa.

— Mój poprzedni szofer, Bert Thornton, z mojej winy zszedł z prostej drogi — powiedział. Któregoś wieczoru w grudniu przejechał na Leicester Square człowieka. Było bardzo późno, lało i spomiędzy samochodów zaparkowanych przy ogrodowym skwerze wybiegł mężczyzna. Trzasnęliśmy go, nie było wyjścia. — Wciągnął głęboko powietrze i wypuścił je, drżąc. — Byłem spóźniony na kolację w „Savoyu", więc kazałem Bertowi jechać dalej — nikt nie widział wypadku, faceta odrzuciło między zaparkowane samochody, na chodniku było niewielu ludzi. Pomyślałem, że to jakiś pijaczyna, prawdopodobnie zbyt zalany, żeby poczuł uderzenie. Bert był w strasznym stanie — krzyczałem na niego, żeby jechał — a następnego dnia w gazetach napisano, że nie był to żaden łapserdak, ale handlowiec z Kentu — żona, dzieci, przed nim wielka przyszłość... Mój Boże...

— Zginął?

— O, tak. Pęknięcie czaszki. Znaleziono go dopiero po kilku godzinach. Bert był zdruzgotany. Trzydzieści pięć lat za kierownicą i nigdy nie podpadł. Zaczął pić, chyba z nerwów. Trzymałem go tak długo, jak było w ludzkiej mocy, ale w końcu to ja naturalnie bardziej tu zawiniłem — proszę pamiętać, że dobrze go wynagrodziłem, powiedziałem, że w każdej chwili może do mnie przyjść. — Zamknął oczy i potrząsnął głową. — Gdyby pan wiedział, jak często... no, ale i tak jest na to za późno. W każdym razie właśnie dlatego nie mogę wezwać policji. Gdyby zaczęli wypytywać Berta o te kawały, na pewno powiedziałby im o wypadku. Proszę wierzyć, nie chodzi mi o siebie, właściwie to ulżyłoby mi, gdyby mnie ukarano, ale o niego.

(Ciąg dalszy nastąpi) (10)

„ECHO KRAKOWA" — DZIENNIK Robotniczej Spółdzielni Wydawniczej „Prasa-Książka-Ruch", ul. Wiślna 2. REDAKTOR NACZELNY: Andrzej Magdoń. ADRES REDAKCJI: „Echo Krakowa" ul. Wiślna 2, 31-007 Kraków („Echo Krakowa"), skrytka pocztowa 64, 30-960 Kraków. Telefony centr.: 22-75-88, redaktor naczelny: 22-46-78, zastępca redaktora naczelnego: 22-94-99, sekretarz odpowiedzialny: 22-39-23, dział informacyjno-publicystyczny: 22-19-48, 22-11-87 i 22-51-11, dział łączności z czytelnikami: 22-89-87, dział sportowy: 22-92-32, dział depeszowy: 11-18-33. Biuro Ogłoszeń: 22-70-89. WYDAWCA: Krakowskie Wydawnictwo Prasowe RSW „Prasa-Książka-Ruch" ul. Wiślna 2. DRUK: Prasowe Zakłady Graficzne RSW „Prasa-Książka-Ruch" Kraków, al. Pokoju 3. Nr indeksu: 0137-9011. Prenumeratę ze zleceniem za granicę przyjmuje Centrala Kolportażu Prasy i Wydawnictw RSW „Prasa-Książka-Ruch", ul. Towarowa 28, 00-958 Warszawa, konto: XV, Oddział NBP, Warszawa, nr 1153-201045-139-11. Szczegółowych informacji o prenumeracie zagranicznej i krajowej udzielają wszystkie oddziały RSW „Prasa-Książka-Ruch" oraz urzędy pocztowe. Prenumeratorzy indywidualni w miastach dokonują wpłat na poszczególne kwartały bieżącego roku. TELEFONY DYŻURNE służące do przekazywania informacji do nr bieżącego (w godz. 7.30—10): 22-19-48, Centr.: 22-75-88, wewn. 128.

1 2 3 4

Hutnik – Igloopol 2–0

Premiera w żółtym kolorze

HUTNIK — IGLOOPOL Dębica 2:0 (1:0). Bramki zdobyli: Putek (30 min.) i **Dybczak** (53 min.). Sędziował **Tadeusz Stępień** z Częstochowy. Żółte kartki: Putek i Słowakiewicz (H) oraz Mysiak i Raczyński (I).

HUTNIK: Kwiatkowski — Słowakiewicz, Kot, Dybczak, Śmiałek — Wójcik (51 min. **Kil**), **Cyniewski** (64 min. **Bargieł**), **Putek, Sysło — Fait, Szczecina.**

Obie drużyny, które ostatnio przegrały rywalizację o piłkarską ekstraklásę z mielecką Stalą, i w tym sezonie zaliczają się do grona faworytów. Dlatego ich sobotni pojedynek, na inaugurację II-ligowej walki, wzbudził zrozumiałe zainteresowanie. Szkoda tylko, że sama gra i zdobywanie bramek nie były jedynymi celami zawodników.

Od pierwszej minuty polowali także na kości przeciwników. Tym sposobem załatwiali stare porachunki. Nie najlepiej dysponowany arbiter zbyt późno zaczął sięgać po żółty kartonik.

Jeśli chodzi o przebieg meczu, to na początku groźniej atakowali goście. W 14 min. mogli nawet objąć prowadzenie, ale **Stefanik** z bliska trafił w słupek.

Hutnicy opanowali jednak sytuację i przejęli inicjatywę. Najczęściej przedostawali się na pole karne dębiczan lewą stroną boiska. Lecz prowadzenie uzyskali po akcji Sysły i Wójcika prawym skrzydłem. Piłkę przejął w końcu **Putek** i z ok. 16 m mocno strzelił. Piłka otarła się jeszcze o nogę obrońcy Gmyrka, zmieniła nieco kierunek i wpadła do siatki.

Drugi gol dla gospodarzy był efektem błędu pomocnika Igloopolu, Pisza. Jego niedokładne podanie do partnera przejęli hutnicy. Szczecina dokładnie dośrodkował do nadbiegającego Dybczaka, a ten dopełnił formalności.

W sumie, zasłużone zwycięstwo piłkarzy z Suchych Stawów, choć daleko im do wysokiej formy. **(js)**

P.S. Sobotnie spotkanie stanowiło doskonałą okazję, by podziękować młodym piłkarzom Hutnika za niedawno odniesione sukcesy. W przerwie meczu prezes klubu **Stefan Niziołek** wręczył dyplomy i upominki, w postaci... butów piłkarskich, zawodnikom zespołu mistrza kraju w kategorii juniorów oraz graczom, którzy wywalczyli srebrne medale podczas XII Ogólnopolskiej Spartakiady Młodzieży. Takiego narybku tylko pozazdrościć!

I LIGA

Bałtyk — Zagłębie Lubin 1:0, GKS Katowice — Ruch 1:2, Górnik Wałbrzych — Widzew 1:2, ŁKS — Pogoń 4:2, Motor — Górnik Zabrze 0:4, Śląsk — Legia 3:0. Mecze: **Lech — Stal Mielec** i **Zagłębie Sosnowiec — Lechia** przełożono na **14 bm.**

TABELA

1. Górnik Z.	2	4	10—0
2. Ruch	2	4	4—2
3. Śląsk	2	3	4—1
4. Widzew	2	3	3—2
5. Stal	1	2	2—0
6. ŁKS	2	2	5—4
7. Zagłębie L.	2	2	1—1
8. Bałtyk	2	2	1—2
9—10. Lech	1	1	0—0
Lechia	1	1	0—0
11. Górnik W.	2	1	2—3
12. Pogoń	2	1	3—5
13. Legia	2	1	1—4
14. Motor	2	1	1—5
15. GKS	2	0	1—3
16. Zagłębie S.	1	0	0—6

II LIGA

GRUPA I

Arka — Olimpia Poznań 0:1, Dozamet Nowa Sól — Radomiak 1:1, GKS Jastrzębie — Zagłębie Wałbrzych 2:0, **Gwardia W-wa** — Ślęza 2:1, **Odra Opole — Chrobry 0:0, Odra Wodzisław** — Moto Jelcz 1:0, **Stal Stocznia** — Zawisza 1:0, **Szombierki** — Piast 1:0. Pierwszym liderem jest **GKS Jastrzębie.**

GRUPA II

HUTNIK — IGLOOPOL 2:0, GÓRNIK Knurów — **WISŁA 0:1, Błękitni — Polonia Bytom 0:1, Olimpia Elbląg — Stal Stalowa Wola 1:1,** RKS Ursus — **Jagiellonia** 0:2, Unia Tarnów — **Start** 1:2. Mecze: **Broń — Resovia** i **Włókniarz — Korona** zostały przełożone na **14 bm.**

TABELA

1—2. **HUTNIK**	1	2	2—0
Jagiellonia	1	2	2—0
3. Start	1	2	2—1
4—5. Polonia	1	2	1—0
WISŁA	1	2	1—0
6—7. Olimpia E.	1	1	1—1
Stal St. W.	1	1	1—1
8. Unia	1	0	1—2
9—10. Błękitni	1	0	0—1
Górnik K.	1	0	0—1
11—12. Igloopol	1	0	0—2
Ursus	1	0	0—2
13—16. Broń	—	—	—
Korona	—	—	—
Resovia	—	—	—
Włókniarz	—	—	—

Zwycięstwo wiślaków w Knurowie

GÓRNIK Knurów — **WISŁA** 0:1 (0:0). Bramkę zdobył **Banaszkiewicz** w 71 min. Sędziował **A. Miecznik** z Kalisza. Żółte kartki: Bodzioch (G) oraz Klaja i Zajda (W).

WISŁA: Zajda — Giszka, Nawrocki, Gorgoń (79 min **Szopa**), **Jałocha** (32 min. **Bożek**) — **Klaja, Bzukała, Smagacz, Banaszkiewicz — Starościak, Wróbel.**

Pełni obaw oczekiwaliśmy pierwszego w tym sezonie II-ligowego występu Wisły. Piłkarze z ul. Reymonta sprawili jednak miłą niespodziankę, choć mieli w Knurowie sporo szczęścia. Już w 7 min. zawodnik gospodarzy **Krettek** przestrzelił karnego, potem dobrze dysponowany bramkarz krakowian **Zajda** zażegnał niebezpieczeństwo w sytuacjach „sam na sam" ze **Szlezakiem** i **Kuczyńskim.**

Jedyny gol padł po akcji zainicjowanej przez Wróbla, który dokładnym podaniem obsłużył Banaszkiewicza, a ten z 10 m nie dał szans Sulskiemu.

Niegroźnej kontuzji doznał podczas sobotniego meczu **Jałocha.**

5 medali krakowskich lekkoatletów

WCZORAJ w Bydgoszczy zakończyły się 61. mistrzostwa Polski w lekkiej atletyce. Reprezentanci Krakowa zdobyli pięć medali. Złote — sztafeta 4×400 m (3.07,18 min), **Ryszard Stoch** w biegu na 400 m ppł. (50.20 sek.), srebrny — **Wojciech Zawiła** na 110 m ppł. (13,89 sek.) i dwa brązowe — **Leszek Rzepakowski** na 400 m ppł. (50,60 sek.) — wszyscy z Wawelu oraz **Michał Wacławik** z Hutnika w rzucie oszczepem (78,74 m).

A. Hradecki miał nosa

WAWEL — KARPATY Krosno 2—0 (0—0). Bramki zdobyli: **Tuszer** w 69 min. i **Świętek** w 85 min. Sędziował: **Wojciech Rudy** z Katowic.

WAWEL: Bulek — Jóźwik, Wójtowicz, Kaczówka, Bieszczad — Panek, Setkowicz (od 68 min. **Wiącek**), **Janik — Słowik** (od 63 min. **Tuszer**), **Świętek, Biernacik.**

Aż do 69 min. kibice beniaminka III ligi Wawelu musieli czekać na zdobycie przez gospodarzy gola. Mimo sporej przewagi i kilku znakomitych okazji do strzelenia bramki (m. in. w 18 min. Bieszczad trafił w poprzeczkę) dopiero za sprawą wprowadzonych po przerwie przez trenera Aleksandra Hradeckiego **Wiącka** i **Tuszera** gospodarze zdobyli prowadzenie. Wiącek posłał piłkę wzdłuż linii bramkowej, a **Tuszer** tylko dopełnił formalności. Były piłkarz Hutnika miał także udział w zdobyciu drugiego gola. Po jego podaniu na pole karne, Panek wyłożył piłkę **Świętkowi**, który ustalił wynik meczu. (pp)

Z mniejszym powodzeniem grały dwa pozostałe zespoły krakowskie. **Cracovia** zremisowała w Dębicy z **Wisłoką** 1—1 (1—0), bramkę zdobył w 42 min. **Cisowski**, natomiast Garbarnia przegrała w Boguchwale z **Izolatorem** 0—3 (0—3).

W pozostałych meczach: **Polna — Stal Rz. 0—0, Glinik — Sandecja** 0—0, Start — **Tarnovia 0—1, Zelmer — Czuwaj 1—0.**

1. Izolator	1	2	3—0
2. **WAWEL**	1	2	2—0
3. Tarnovia	1	2	1—0
Zelmer	1	2	1—0
5. **CRACOVIA**	1	1	1—1
Wisłoka	1	1	1—1
7. Glinik	1	1	0—0
Polna	1	1	0—0
Sandecja	1	1	0—0
Stal	1	1	0—0
11. Czuwaj	1	0	0—1
Start	1	0	0—1
13. Karpaty	1	0	0—2
14. **GARBARNIA**	1	0	0—3

Puchar „Echa" dla Krzysztofa Kordysza

Telewizor „Rubin" nagrodą za błotno-deszczową kąpiel

PRZEZ trzy dni na hipodromie Krakowskiego Klubu Jazdy Konnej w Chełmie najlepsi polscy jeźdźcy (z czołówki zabrakło jedynie Jana Kowalczyka i Wiesława Hartmana) zmagali się z torem przeszkód, kaprysami koni i... z pogodą. Wyszli z tej próby zwycięsko. Natomiast telewizyjne kamery odmówiły posłuszeństwa i trzeba było odwołać niedzielną transmisję.

Z 11 konkursów Memoriału im. mjr. Adama Królikiewicza dwa zasługują na szczególną uwagę. Pierwszy z nich to sobotni konkurs potęgi skoku. Jego triumfator został wyłoniony dopiero po 4 rozgrywkach, a został nim **Bohdan Sas-Jaworski** na koniu „Cavaliero" z LKJ Kozienice, który jako jedyny z doborowej stawki zawodników pokonał przeszkodę o wysokości 2 m. Drugie miejsce zajął Janusz Bobik na „Szampanie" z LKJ Nowielice, który zaliczył 1,90 m, a trzecie Krzysztof Ferenstein na „Coście" z LKJ Liski — 1,70 m.

Rudolf Mrugała na „Sorento" z LKJ Moszna jedzie po zwycięstwo w konkursie nr 8 klasy N (na styl). Parcours pokonał bezbłędnie, a jego jazda najbardziej przypadła do gustu sędziom.

Clou programu był jednak główny konkurs memoriałowy o Grand Prix Krakowa, puchar prezydenta miasta i... telewizor kolorowy marki „Rubin", ufundowany przez dyrektora Kombinatu Rolno-Przemysłowego „Igloopol", Edwarda Brzostowskiego. W strugach deszczu, na parcoursie, który fragmentami przypominał grzęzawisko, wielką klasę zademonstrował **Wiesław Narloch** na „Dymitrze" z Legii Warszawa. Zwycięzca „zarobił" 4 punkty karne (w 2 nawrotach), ale przejechał parcours najszybciej, w czasie 39,70 sek. Kolejne miejsca zajęli: Krzysztof Ferenstein na „Dolomicie" i Janusz Bobik na „Szampanie".

Po dekoracji najlepszych Wiesław Narloch musiał jeszcze zaliczyć tradycyjną kąpiel w rowie z wodą, którą zgotowali mu klubowi koledzy.

O puchar naszej redakcji toczył się konkurs klasy N, w którym premiowany jest szczególnie styl jazdy. Po jego zakończeniu okazało się, że dwóch jeźdźców tzn. **Kszysztof Kordysz** na „Synaju" z LKJ Moszna i **Artur Bober** na „Bemolu" z LKJ Strzegom legitymuje się identycznym dorobkiem punktowym i takim samym czasem przejazdu parcoursu. W tej sytuacji (puchar był jeden) nagrodę zdecydowaliśmy się przyznać młodziutkiemu 17-letniemu K. Kordyszowi, który jechał na koniu pożyczonym od swego kolegi klubowego Rudolfa Mrugały.

Oprócz memoriałowych konkursów sporo emocji wśród publiczności wzbudziła loteria. Ale nie dziwota, skoro można było wygrać 4-letnią klacz o dźwięcznym imieniu „Shendi", prosiaka i owcę. Ostatecznie „Shendi" dostała się w ręce rodziny **Jerzego Lelka.** Z tak nieoczekiwanego prezentu najbardziej cieszył się 5-letni Piotruś, natomiast mama z tatą łamali sobie głowę co zrobić z tym fantem.

Inne atrakcje to: kiermasze handlowe (można było kupić m. in. poszukiwane ręczniki frotowe, koszulki bawełniane, rajstopy, sprzęt turystyczny), piwo okocimskie i... flaczki z „Igloopolu".

Za XVI Memoriał mjr. Adama Królikiewicza wielkie brawa dla organizatorów — Krakowskiego Klubu Jazdy Konnej.

(pp)

17-letni Krzysztof Kordysz uważa, że najważniejsze jest wzajemne porozumienie z rumakiem. Znalazł chyba takie z „Synajem", skoro zdobył puchar naszej redakcji.

Fot. JACEK BEDNARCZYK

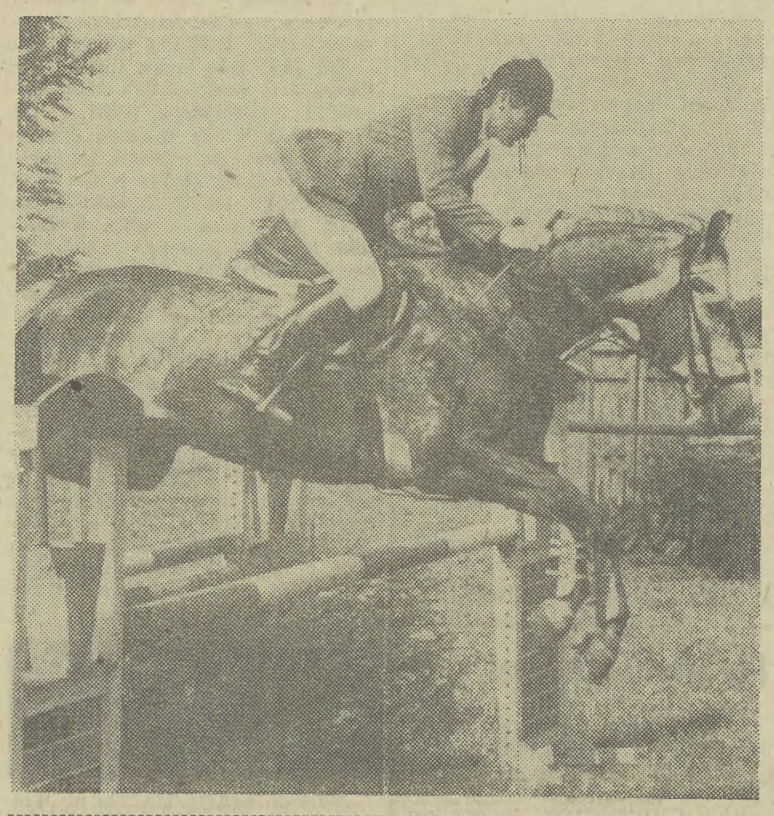

W szybkim tempie powstaje hala sportowa Prądniczanki

Jeszcze rok temu przy ul. Majora, na os. Prądnik Czerwony, gdzie powstaje kompleks sportowy Prądniczanki, krajobraz był iście księżycowy. Dziś widać już efekty trwających kilkanaście miesięcy prac. Jeśli nie zajdą jakieś nieprzewidziane okoliczności jesienią 1987 roku powinno nastąpić otwarcie obiektu.

Ostatnio w towarzystwie działaczy klubu: prezesa **Jerzego Hajdasza**, sekretarza **Jana Oszustowskiego** i pełniącego obowiązki inspektora nadzoru **Zdzisława Zemowskiego** przebywaliśmy na terenie budowy.

Co zrobiono?

Jeśli idzie o halę sportową wykonano fundamenty wraz z podłożem i rozpoczęto montaż konstrukcji stalowej. Wolniej natomiast „wychodzi" z ziemi tzw. budynek socjalny, który będzie przylegał do hali sportowej.

Stało się tak dlatego, iż w trakcie robienia wykopów natrafiono na źródła wody. Zaszła więc konieczność wykonania wanny żelbetowej, zabezpieczającej w przyszłości budynek przed zalaniem. Podczas naszej wizyty betonowano płytę denną wspomnianej wanny.

Jeszcze w tym roku

Obudowę hali lekkimi ścianami (z obu stron blacha, wewnątrz pianka) ma wkrótce rozpocząć „Metalplast" z Częstochowy. *„Producent będzie jednocześnie wykonawcą* — informuje nas prezes Hajdasz. — *Mamy nadzieję, że „Metalplast" spisze się nie gorzej, niż Kombinat Budownictwa Mieszkaniowego „Zachód", który wziął na siebie wszystkie pozostałe prace. Zakładamy, że do końca roku hala zostanie nakryta dachem, a budynek socjalny będzie gotowy w tzw. stanie surowym. Chcemy też, przynajmniej prowizorycznie, doprowadzić ciepło. Budowlani mogliby pracować również zimą".*

Tylko na ten rok zaplanowano przerób 35 mln złotych. W sumie obiekt Prądniczanki ma kosztować, według cen z 1984 roku, około 100 mln zł. Trzecią część tej kwoty już wykorzystano. To poważne przedsięwzięcie finansują: Wydział Kultury Fizycznej, Sportu i Turystyki Urzędu Miasta Krakowa z Funduszu Rozwoju Sportu oraz Rada Główna Zrzeszenia Sportowego Spółdzielczości Pracy „Start". Ale na razie nie byli w stanie zapewnić potrzebnych środków, stąd starania działaczy Prądniczanki o dodatkową pomoc ze strony władz dzielnicy Śródmieście. Spotkali się z przychylnym przyjęciem, chyba dlatego, że widać, iż pieniędzy nie marnują.

Nowoczesny obiekt

Przyszły kompleks sportowy Prądniczanki ma być wielofunkcyjny, powinien służyć nie tylko sportowcom, ale także mieszkańcom coraz większego osiedla Prądnik Czerwony. Pod tym warunkiem Spółdzielnia „Wspólnota" zrzekła się terenu pod budowę na rzecz klubu.

Sama hala, typu mostostalowskiego nie pomieści, niestety, wielu widzów, tylko około 400 na antresoli. Na większą trybunę po prostu nie ma miejsca.

Bardziej imponująco prezentuje się plac do gry. Można na nim wytyczyć pełnowymiarowe boisko do piłki ręcznej.

Natomiast w 3-piętrowym budynku socjalnym znajdzie się wiele potrzebnych w nowoczesnym treningu urządzeń, m. in. ciąg odnowy biologicznej z sauną i małym basenikiem, siłownia, gabinety lekarskie a także szatnie z natryskami. Tu w specjalnie wyposażonych salach ćwiczyć będą zapaśnicy i gimnastyczki artystyczne. Pomyślano również o restauracji z zapleczem, a jedno piętro przeznaczono na hotel z 40 miejscami noclegowymi. Nie zabraknie dwupokojowego mieszkania dla gospodarza obiektu.

Na tym nie koniec

Hala sportowa i połączony z nią budynek socjalny to najważniejsze przedsięwzięcie inwestycyjne Prądniczanki, ale nie jedyne na terenie przy ul. Majora. Powstaną tam także 2 korty tenisowe.

„Marzy nam się jeszcze kryty 25-metrowy basen — mówi prezes Hajdasz. — *Miejsca jest na tyle".*

Z uwagą śledzić będziemy postęp prac. Tak szybko nie powstawał żaden obiekt sportowy w naszym mieście. Miejmy tylko nadzieję, że wszystkie terminy zostaną dotrzymane. Na to liczą również sportowcy, trenerzy i działacze Prądniczanki.

Tekst: **JERZY SASORSKI**

Zdjęcie: **JACEK BEDNARCZYK**

Z kraju

BYDGOSZCZ. Największą niespodzianką lekkoatletycznych mistrzostw Polski była porażka Zdzisława Hoffmanna z Legii w konkursie trójskoku. Faworyt przegrał z **Jackiem Pastusińskim** z Resovii, który uzyskał 16,92 m.

GORLICE. Polskie koszykarki pokonały w sparringowym meczu Holandię 66—50.

PIOTRKÓW TRYBUNALSKI. Kolarskie kryterium uliczne wygrał triumfator tegorocznego Wyścigu Pokoju **Lech Piasecki.**

POZNAŃ. W ostatnim meczu piłkarskich rozgrywek o Puchar Lata **Lech** pokonał duński zespół Broendby IF 5—1, a cztery bramki zdobył **Mirosław Okoński.**

Kolarska ambicja

113 AMATORÓW jazdy na rowerze stanęło wczoraj na starcie masowej imprezy pod nazwą „II Kolarskie Tempo". Dla większości z nich najważniejszy był sam udział w zmaganiach na trasie z Wieliczki do Gdowa i z powrotem. Mimo deszczu ambitnie pokonywali dystans. Zwycięzcą został **Bogusław Nowakowski** z Gliwic.

Gościem zawodów był znany zawodnik, medalista mistrzostw świata i uczestnik Wyścigu Pokoju **Krzysztof Sujka.**

*

W oczekiwaniu na kolarzy w Gdowie kibice obejrzeli mecz piłkarski, w którym krakowscy **dziennikarze pokonali** miejscowych oldboyów 5:2 (0:1). Bramki zdobyli: dla zwycięzców — **Cierpiatka 2, Dora, Augustynek** i **Latasiewicz**, dla gospodarzy — **Chwajoł** i **Król.** Sędziował p. **Mieczysław Wysocki** z USA.

ZE ŚWIATA

NORA. Waldemar Marszałek wywalczył 2. miejsce w motorowodnych mistrzostwach Europy w klasie OE-250, przegrywając tylko z Włochem **Maurizio Darianim.**

LENINGRAD. Podczas lekkoatletycznych mistrzostw ZSRR **Oleg Procenko** ustanowił rekord Europy w trójskoku, wynikiem 17,69 m.

RZYM. Brazylijski piłkarz **Paulo Roberto Falcao** przegrał swą batalię o uhonorowanie przez AS Roma jego kontraktu. Decyzję w tej sprawie podjęła komisja dyscyplinarna ligi włoskiej.

BUDAPESZT. Brytyjczyk **Steve Cram** ustanowił rekord świata w biegu na 2 000 m — 4.51,39 min.

BUENOS AIRES. Fiński kierowca **Timo Salonen** z pilotem **Seppo Harjenna** na samochodzie „peugeot 205 turbo 16" wygrali Rajd Argentyny.

HAMBURG. Tenisiści RFN awansowali do półfinałów Pucharu Davisa, po zwycięstwie nad USA 3:2. W półfinałach znalazły się także ekipy: **CSRS** (5:0 z Ekwadorem), **Australii** (3:2 z Paragwajem) i **Szwecji** (4:1 z Indiami).

NURBURGRING. Grand Prix RFN w wyścigach samochodowych Formuły-1 zdobył Włoch **Michele Alboreto** na „ferrari", on prowadzi też w klasyfikacji mistrzostw świata z dorobkiem 46 pkt.

BRUKSELA. Ponowne otwarcie stadionu Heysel, zamkniętego po tragicznych wydarzeniach przed meczem piłkarskim Juventus — Liverpool, nastąpi w tym miesiącu z okazji tradycyjnego mityngu lekkoatletycznego im. Ivo van Damme.

PITESTI. Na lekkoatletycznych Zawodach Przyjaźni złoty medal zdobyła **polska sztafeta chłopców** 4×100 z rezultatem 40,60 sek.