Cena 10 zł

SL ISSN 0137-9011
Nr indeksu 35006

echo KRAKOWA

ODZNACZONE ZŁOTĄ ODZNAKĄ M. KRAKOWA
ROK XLI PISMO POPOŁUDNIOWE Nr 169 (12469)

Kraków, wtorek 1 września 1987 r.

ZE ŚWIATA

W OSTATNIM czasie nastąpiło wyraźne zaostrzenie sytuacji w Zatoce Perskiej w związku ze wznowieniem nalotów irackiego lotnictwa na irańskie porty przeładunkowe ropy i inne cele gospodarcze oraz zaatakowaniem przez irańską kanonierkę z broni maszynowej i rakietowej kontenerowca „Jebel Eli" płynącego pod banderą kuwejcką.

PRZED środową debatą w Bundestagu na temat stanowiska RFN w sprawie „Pershingów — 1a", dziś odbędą się posiedzenia frakcji parlamentarnych partii koalicji rządowej CDU/CSU i FDP.

MINISTERSTWO spraw zagranicznych ZSRR opublikowało w poniedziałek oświadczenie wyrażające poparcie Związku Radzieckiego dla programu pojednania narodowego, ogłoszonego w ubiegłym tygodniu przez rząd Kampuczy.

W VISBY — stolicy bałtyckiej wyspy Gotlandii — rozpoczęła się 31 sierpnia szwedzko-polska konferencja okrągłego stołu. Delegacji polskiej przewodniczy wicemarszałek Sejmu PRL Mieczysław F. Rakowski a szwedzkiej — czołowy działacz szwedzkiej Socjaldemokratycznej Partii Robotniczej, redaktor naczelny partyjnej gazety „Arbetat" Lers Angovist.

NA MIĘDZYNARODOWYM konkursie polifonicznym w Arezzo, na którym wykonywane były głównie pieśni i piosenki folklorystyczne, chór ze Szkoły Muzycznej nr 1 w Warszawie zajął pierwsze miejsce w klasie chórów dziecięcych, a piątek w klasyfikacji ogólnej.

To archiwalne zdjęcie przedstawia por. Zdzisława Pacaka-Kuźmiarskiego na czele 8 kompanii 44 pułku piechoty w momencie wyruszania na front we wrześniu 1939 roku.

Agresja Niemiec hitlerowskich na Polskę 1 września 1939 r. zapoczątkowała II wojnę światową. W trwającym 6 lat konflikcie wzięło udział 61 z 67 istniejących wówczas państw, zamieszkanych przez 1700 milionów ludzi co stanowiło ok. 80 procent ludności ówczesnego świata. Była to największa i najbardziej niszczycielska z dotychczasowych wojen. W jej wyniku życie straciło ponad 50 mln ludzi, a ok 35 mln zostało rannych lub okaleczonych W wojnie tej zginęło ponad 6 milionów Polaków

W 48 rocznicę agresji niemieckiej na Polskę w całym kraju, w miejscach upamiętnionych walką i martyrologią narodu polskiego społeczeństwo odda hołd poległym i pomordowanym.

Concorde w Warszawie

Po raz pierwszy

Jutro, w środę 2 września, w Warszawie wyląduje po raz pierwszy concorde przywożąc turystów brytyjskich.

Zbudowano tylko 20 takich naszyn, a jednak stanowią one całą epokę w historii lotnictwa. Jedyny samolot pasażerski latający tak wysoko, że z jego pokładu wyraźnie widać krzywiznę ziemi i tak szybko, że gdy po 3 godz. 45 min lotu ląduje w Nowym Jorku miejscowe zegary wskazują porę wcześniejszą niż start w Londynie. Samolot, który wielokrotnie umieszczany był w księdze rekordów Guinnessa. Concorde wybudowany został we współpracy francusko-brytyj-

(Dokończenie na str. 2)

Już zabrzmiał pierwszy dzwonek dla blisko 7 mln uczniów

Dziś we wszystkich szkołach w kraju zadźwięczał pierwszy dzwonek. Oznajmił on blisko 7 mln uczniów początek nauki. Centralna inauguracja nowego roku szkolnego odbyła się w Człuchowie w woj. słupskim Wygłoszone z tej okazji przemówienie minister oświaty i wychowania — **Joanny Michałowskiej-Gumowskiej** skierowane do wszystkich uczniów i nauczycieli transmitowane było o godz 9 rano w programie I Polskiego Radia. Z jego treścią młodzież mogła się zaznajomić podczas uroczystości szkolnych

Jak zwykle z okazji nowego roku szkolnego uwaga kieruje się ku tym, którzy sprawować będą pieczę nad edukacją i wychowaniem naszych dzieci To odpowiedzialne zadanie pełnić będzie ponad 500 tys. nauczycieli i wychowawców. Znajdzie się wśród nich wielu młodych którzy dopiero rozpoczynają pracę zawodową w szkole Doświadczeniem zawodowym wspierać ich będą starsi koledzy, a wśród nich dość liczne grono pedagogów-emerytów, którzy — choć w mniejszym wymiarze godzin — nadal będą pracować

(PAP)

Tadeusz Skoczeń namalował sceny walki polskich pilotów w pierwszym dniu wojny.

Fot. ST. MAKAREWICZ

Monitoring ekologiczny

Gleby, rośliny, mleko pod specjalnym nadzorem

Profesor **Władysław Grodziński**, przewodniczący Rady Ochrony Środowiska wręczył wczoraj prezydentowi **Tadeuszowi Salwie** obszerne opracowanie na temat dotychczasowych doświadczeń monitoringu ekologicznego, czyli systemu ciągłego śledzenia stanu środowiska przyrodniczego w województwie krakowskim. Ten pionierski w kraju system istnieje już 5 lat i obejmuje obecnie sieć 66 powierzchni badawczych, zlokalizowanych w lasach, na gruntach rolnych i w ogródkach działkowych. Mierzy się tam opad pyłu, zawartość siarki, fluoru i metali ciężkich w pyle, glebie, roślinach (sałata, marchew, kapusta, siano, igły sosny, liście dębu) oraz w mleku.

Analiza licznych danych i map komputerowych, obrazujących zanieczyszczenie środowiska ma pomóc w sterowaniu rolnictwem (wybór odmian roślin, rejoniza-

(Dokończenie na str. 2)

Taki oto sposób wykorzystania karoserii starego samochodu polecamy tym, którzy nie mają cierpliwości już go naprawiać i lubią kwiaty. Fot. CAF

Tablica pamiątkowa w Balicach

Pierwszemu polskiemu pilotowi poległemu w II wojnie światowej

Pierwszego września 1939 roku nad krakowskie lotnisko na Rakowicach nadleciały niemieckie samoloty. Obrona przeciwlotnicza jakby zaskoczona nie broniła nieba. Niemcy po zbombardowaniu lotniska odlecieli W tym czasie na Rakowicach nie było już polskich samolotów Zostały przegrupowane na lotnisko polowe w Balicach Z Balic wystartowały natychmiast dwa myśliwce. W jednym z nich dowódca Dywizjonu III/2, kpt. pil. **Mieczysław Medwecki**, na drugim podchorąży **Władysław Gnyś**

Medwecki tuż po starcie został trafiony przez niemieckiego „junkersa" Płonąca maszyna doleciała nad wieś Morawica i spadła Pilot zginął. Władysław Gnyś ścigał Niemców. Nad Olkuszem zestrzelił dwa „dorniery".

W połowie maja br. w Krakowie zebrała się grupa harcerzy z drużyn lotniczych, pilotów, seniorów i sympatyków lotnictwa, którzy postanowili uczcić pamięć pierwszego polskiego pilota poległego w II wojnie światowej wmurowaniem tablicy pamiątkowej na frontowej ścianie budyn-

(Dokończenie na str 2)

Było to 1 września

◆ **W 1982 r.** w wieku 77 lat zmarł **Władysław Gomułka** (ps. Wiesław), działacz polskiego międzynarodowego ruchu robotniczego, sekretarz generalny KC PPR w latach 1943-48, I sekretarz KC PZPR w latach 1956-70

◆ **W 1970 r.** w wieku 85 lat zmarł **François Mauriac**, francuski pisarz katolicki, laureat Nagrody Nobla w 1952 r.; autor m. in. *„Kleboviska żmij"*.

◆ **W 1951 r.** z inicjatywy USA został zawarty przez Australię, Nową Zelandię i Stany Zjednoczone pakt wojskowo-polityczny — **ANZUS**; wszedł w życie 22 kwietnia 1952 r.

◆ **W 1950 r.** w Warszawie rozpoczął obrady **I Polski Kongres Obrońców Pokoju**.

◆ **W 1937 r.** w wieku 74 lat zmarł **Pierre de Coubertin**, francuski pedagog i historyk; inicjator nowożytnych Igrzysk Olimpijskich

◆ **W 1887 r.** urodził się **Blaise Cendrars** (właśc. Frederic Sauser), francuski pisarz i podróżnik; autor m. in. powieści *„Rażony gromem"*, opartej na elementach autobiograficznych.

„Echo" — środa, godz. 9—11, tel.: 22-89-87 i 22-75-88 w. 129

Masz pomysł — zgłoś swe uwagi

W najbliższą środę, tj. 2 września w godz. 9—11 przy telefonach nr 22-89-87 i 22-75-88 w 129 dyżurować będą w „Echu Krakowa" przedstawiciele Wojewódzkiej Komisji Partyjno Terenowej ds. Przeglądu i Unowocześniania Struktur Organizacyjnych, a więc komisji zwanej potocznie atestacyjną Nas goście proszą Czytelników o przekazanie uwag i pomysłów które mogą usprawnić funkcjonowanie komunikacji miejskiej, poprawić czystość miasta, opiekę nad zielenią, zapewnić prawidłowe dostawy wody, ciepła itp

Co zrobić, zmienić, z czego zrezygnować by lepiej działały przedsiębiorstwa użyteczności publicznej a zwłaszcza gospodarki komunalnej i mieszkaniowej?

Apelujemy o niezgłaszanie podczas tego dyżuru indywidualnych spraw interwencyjnych. **(ja)**

Dziś w Dachau

„W 1933 roku w byłej fabryce amunicji, bezpośrednio przy miejscowości Dachau założony został pierwszy niemiecki obóz koncentracyjny, przeznaczony do izolowania politycznych przeciwników, Żydów, duchownych i niepożądanych elementów — jako wrogów nazistowskiego państwa" — czytam w niemieckim przewodniku W 1937 roku obóz zaprojektowany na 5 tys ludzi, okazał się za mały. Siłami więźniów zwiększono go tak, że w okresie II wojny światowej według dokumentów w kancelarii obozu zarejestrowanych było 206 tys więźniów...

Każdy Polak zwiedzający obóz koncentracyjny w Dachau musi podświadomie choćby porównywać go z Oświęcimiem Zwiedzam obóz w Dachau wyczulony na reakcje młodych

(Dokończenie na str. 2)

JUTRO pogoda w rejonie Krakowa kształtować się będzie pod wpływem wyżu. Zachmurzenie małe lub umiarkowane. Rano możliwa mgła. Temp. min. nocą 7, maks. dniem 23 st. C. Wiatr słaby, zmienny. Dziś rano wilgotność powietrza wynosiła 96 proc.

Z kroniki żałobnej

„Lajkonik" odszedł

— Jestem ze Zwierzyńca. Kocham Zwierzyniec — mawiał zawsze **JAN JELONEK** — od 6 lat krakowski Lajkonik.

— *On naprawdę kochał swoje miasto. Kochał ludzi. W czasie Dni Krakowa 25 czerwca na Rynku Głównym i 28 czerwca podczas balu „Na Stawach" w sercu Zwierzyńca, wzniósł puchar węgrzyna z toastem „Za zdrowie krakowian. Do zobaczenia za rok" i nikomu z nas nie przyszłoby nawet do głowy, że nie zobaczymy się już nigdy* — mówi **„Makino"**, który przyszedł z tą smutną wiadomością do redakcji.

(Dokończenie na str. 2)

Jan Jelonek przez 6 lat był krakowskim Lajkonikiem.

Ministerstwo Łączności wprowadza dziś do obiegu emisję kolejnych trzech znaczków o tematyce wojny obronnej 1939 r.

Na dwóch znaczkach (które reprodukujemy) o wartości po 10 zł przedstawiono: bitwę pod Mokrą i podobiznę płk. dypl. Juliana Filipowicza, dowódcy Wołyńskiej Brygady Kawalerii oraz bój pod Oleszycami i podobiznę gen. bryg. Józefa Kustronia, dowódcy 21 Dywizji Piechoty Strzelców Górskich.

Na trzecim znaczku wartości 15 zł ukazano powietrzną bitwę nad Warszawą i podobiznę płk. pilota Stefana Pawlikowskiego, dowódcy Brygady Pościgowej. Znaczki wydrukowano wielobarwną techniką rotograwiurową. (TG)

W dniach 1—6 września, w kinie „Światowid" o godzinie 20.45

możesz zobaczyć nowy, sensacyjny dramat kryminalny pod tytułem:

„JAK TO SIĘ ROBI W CHICAGO?" („Raw Deal")

Reż John Irvin.

W roli głównej Arnold Schwarzenegger — bohater filmu „Elektroniczny morderca".

K-8219

83 ofiary katastrofy tajlandzkiego „boeinga 737"

W katastrofie samolotu „boeing 737" należącego do tajlandzkich linii lotniczych „Thai Airways", który runął w poniedziałek o godz. 15.20 czasu miejscowego (8.20 gmt) do morza na krótko przed planowanym lądowaniem na wyspie Phuket (około 630 km na południe od Bangkoku), zginęły 83 osoby — 74 pasażerów i 9 członków załogi.

Jak poinformowały miejscowe władze „boeing 737" wpadł do morza w kilka chwil po wykonaniu gwałtownego manewru w celu uniknięcia zderzenia z samolotem należącym do spółki czarterowej z Hongkongu.

II program polskiej telewizji przygotował nie lada gratkę dla miłośników filmów Romana Polańskiego. Ten najbardziej znany na Zachodzie obok J. Skolimowskiego i A. Wajdy polski reżyser filmowy 18 sierpnia skończył 54 lata. Nadal jednak ma młodzieńczą sylwetkę oraz entuzjazm do pracy. Jest niezwykle popularny we Francji gdzie mieszka, często też śledzą go fotoreporterzy. Długie włosy, młodzieżowy ubiór, wysokie, „kowbojskie" buty na kilkucentymetrowych obcasach (Polański ma 165 cm wzrostu) zwracają uwagę w renomowanych restauracjach. Towarzyszą mu zwykle piękne kobiety. Roman Polański nie może zresztą narzekać na brak powodzenia u płci pięknej. Niezwykle atrakcyjne były przecież jego żony: Barbara Kwiatkowska i tragicznie zmarła Sharon Tate, zamordowana przez bandę Mansona Głośny był również jego romans z piękną Nastassją Kinski Retrospektywny przegląd filmów Romana Polańskiego rozpocznie w najbliższy piątek jego pierwszy, a zarazem jedyny jak dotąd fabularny film zrealizowany w Polsce — „Nóż w wodzie" z 1962 r. z J. Umecką, I. Niemczykiem i Z. Malanowiczem w głównych rolach. W kolejne piątki w telewizyjnej „dwójce" będziemy mogli zobaczyć: „Wstręt" z Catherine Deneuve, „Matnię", „Lokatora", w którym R. Polański zagrał główną rolę, słynny „Chinatown" z J. Nicholsonem i F. Dunaway, „Bal wampirów" oraz „Makbeta". **(Wi-Gr)** **Fot. „Stern"**

PREZYDIUM Rządu oceniło wczoraj przebieg realizacji centralnego planu rocznego. Wyniki gospodarcze uzyskane do końca lipca potwierdzają pozytywne przemiany i tendencje zachodzące w gospodarce. Wartość produkcji sprzedanej przemysłu uspołecznionego wzrosła w tym okresie o 3,4 proc. wobec 3 proc. założonych w CPR. Rozwój produkcji w poszczególnych gałęziach przemysłu jest zróżnicowany, jednakże zmiany w strukturze produkcji mają generalnie korzystny, zgodny z NPSG kierunek.

Z OKAZJI siódmej rocznicy zawarcia sierpniowych porozumień społecznych 31 sierpnia przed pomnikami poległych stoczniowców w Gdańsku oraz ofiar grudnia 1970 roku w Gdyni — jak co roku — złożone zostały wiązanki kwiatów przez

Z KRAJU

przedstawicieli Patriotycznego Ruchu Odrodzenia Narodowego, władz miejskich, zakładów pracy, jak również działaczy związkowych.

W PRZEDDZIEŃ piątej rocznicy śmierci Władysława Gomułki przed jego grobem na Cmentarzu Komunalnym na Powązkach złożono wczoraj wieńce i wiązanki kwiatów.

W POLSCE przebywa kilkunastoosobowa grupa deputowanych SPD do Bundestagu, członków tzw. koła polskiego frakcji socjaldemokratycznej w parlamencie RFN.

WYDATKI na zbrojenia zbliżają się już do kwoty tysiąca miliardów dolarów rocznie. Równocześnie prawie miliard ludzi żyje w nędzy, 780 milionów głoduje, a półtora miliarda nie ma dostępu do opieki lekarskiej. Te szokujące dane przytoczono podczas wczorajszego dorocznego spotkania działaczy PAX z okazji rocznicy wybuchu II wojny światowej.

Pożary...

Wczoraj o godz. 1.15 w Sułoszowej spłonęła szopa ze sprzętem rolniczym. Zniszczeniu uległ m. in. traktor oraz samochód dostawczy „żuk". Straty określa się na milion złotych. Przyczyny ustali komisja.

O godz. 12.45 wczoraj w Wawrzeńczycach spaliła się suszarnia tytoniu. Zniszczeniu uległo 400 sznurów tytoniu, regały i drzwi. Straty sięgają 80 tys. zł. (s)

Concorde w Warszawie

(Dokończenie ze str. 1)

skiej. W 1969 roku odbył pierwszy lot, a w 1970 przekroczył po raz pierwszy szybkość dźwięku.

Z dwudziestu wybudowanych maszyn, 4 znajdują się w lotniczych muzeach. Siedmiu używają Brytyjczycy, czterech Francuzi. Reszta to prototypy. Początkowo Concorde latały na liniach regularnych, ostatnio wprowadzono je także do lotów czarterowych. Samoloty te, latające w barwach British Airways, lądowały już w 124 portach świata.

Concorde ma kabinę mieszczącą 100 pasażerów, fotele kryte są skórą. Pasażerowie korzystają ze specjalnych przywilejów odprawy odlotowej i przylotowej.

Samolot musi gwarantować świetne warunki aerodynamiczne przy prędkości 2150 km/h na pułapie 18 km oraz przy prędkości 280 km przy lądowaniu. Silniki zużywają sumarycznie 18,5 tony paliwa na godzinę, jednak przy lądowaniu pochłaniają dziesięciokrotnie więcej paliwa niż przy szybkości Mach 2.

Na wysokości 18 km panuje temperatura —57 st. C jednak na skutek tarcia powietrza kadłub rozgrzewa się do temperatury 95 st., a nos samolotu do 127 stopni. Cały kadłub ma na ziemi długość 62,63 m, a w locie na skutek rozszerzalności cieplnej wydłuża się o 12 cm.

Do startu concorde potrzebuje pasa o długości 3400 m a do lądowania 2200 m czyli tyle co zwykłe odrzutowce. (ms)

Z obrad Krakowskiej Komisji Kontrolno-Rewizyjnej PZPR

Kary, ostrzeżenia i... świetlane opinie

W ciągu pierwszego półrocza br. zespoły orzekające Krakowskiej Komisji Kontrolno-Rewizyjnej PZPR przyjęły 52 orzeczenia a 22 z nich dotyczyły spraw prowadzonych od początku przez zespoły Komisji. Niestety aż 19 podjętych zostało w wyniku informacji, jakie napłynęły od organów kontroli państwowej — czy wręcz od organów ścigania. W 6 wypadkach orzeczono wydalenie z szeregów partii — doczyło to dyrektorów przedsiębiorstw i instytucji a także naczelnika jednego z miast — gmin województwa, ponadto 2 osobom wycofano rekomendację partyjną na zajmowane stanowiska dyrektorskie i ci, jako zdyscyplinowani członkowie PZPR złożyli rezygnację. Dane te zostały przytoczone na wczorajszym posiedzeniu plenarnym KKKR przez komentującego półroczne sprawozdanie wiceprzewodniczącego komisji **Apolinarego Cieślika.**

Przyznać trzeba, że skomplikowana sytuacja przedsiębiorstw nie ułatwia życia ludziom, którzy nimi kierują stąd szeroko zakrojona działalność profilaktyczna Komisji. Gdzie nie ma złej woli, osobistej korzyści, znaczącej szkodliwości społecznej, tam zespoły orzekające skłonne są poprzestawać na rozmowach ostrzegawczych. Przed formalistycznym egzekwowaniem przepisów stawiana być bowiem musi gospodarska rzetelność czy wręcz zwykły zdrowy rozsądek. Rozmowy ostrzegawcze przeprowadzono także z 12 towarzyszami, którzy kierują instytucjami szczególnie często poddawanymi pod społeczną krytykę. W czasie I półrocza Komisja przeprowadziła badania kontrolne nad aktywnością organizacji w 344 POP, działacze Komisji spotkali się także z organizacjami partyjnymi w Urzędzie m. Krakowa, urzędach dzielnicowych i w kilku miastach województwa w celu wspólnego przeanalizowania roli członków PZPR przy załatwianiu skarg obywateli na urzędy.

W dyskusji nawiązywano m. in. do trudnej dziedziny działalności partyjnej jaką jest prowadzenie polityki kadrowej. Na liczącą blisko 34 tys. osób kadrę kierowniczą w woj. miejskim 20 proc. stanowisk podlega akceptacji politycznej PZPR na różnych szczeblach, ale, jak podkreślił członek Prezydium KKKR, kierownik Wydziału Polityki Kadrowej KK PZPR **Edward Kwiecień** — w obecnej sytuacji niełatwo o kandydatów na wiele ważnych funkcji kierowniczych.

Znacznie bardziej w sprawy kadrowe powinny angażować się Podstawowe Organizacje Partyjne — mówił przewodniczący DKKR z Podgórza **Władysław Kosowski** — tymczasem wolą one unikać konfliktów, nie podejmując okresowych ocen kadry kierowniczej zakładów a gdy wybucha skandal i sprawy niedociągnięć, czy wręcz machlojek trafiają przed zespoły orzekające, wówczas zdarza się, że towarzysze z POP potrafią wydać swym przełożonym świetlane opinie.

Słowem, w dyskusji dominowały głosy wskazujące na potrzebę ciągłego doskonalenia pracy Komisji Kontrolno-Rewizyjnej wszystkich szczebli po to, by partia mogła wywierać silniejszy niż dotąd wpływ na postawy swych członków w ważnych ogniwach życia gospodarczego i społecznego. Takie też zostały nakreślone plany na okres do końca br.

Obradom, którymi kierował członek Prezydium CKKR, przewodniczący KKKP **Leonard Żukiewicz** przysłuchiwali się m. in. sekretarz KK PZPR **Jan Czepiel** i kierownik biura CKKR **Lech Grzybowski.** (rtk)

Sesja naukowa w Rabce

Od wczoraj w Rabce odbywa się Międzynarodowa Konferencja Komisji Przemian Przemysłowych Międzynarodowej Unii Geograficznej. 40 uczonych z krajów europejskich, Kanady, Australii, Azji dyskutuje nad przemianami w przemyśle i ich wpływem na poziom życia ludności. Referaty poświęcone są różnorodnym zagrożeniom warunków życia na całym świecie, jakie niosą ze sobą degradacja środowiska i niedoskonałe technologie wielkoprzemysłowe.

Instytut Geografii Uniwersytetu Jagiellońskiego podjął się zorganizowania tej konferencji na prośbę Komisji Przemian Przemysłowych MUG już po raz drugi (pierwsze spotkanie odbyło się w Krakowie w 1977 r.). Jest to niewątpliwie wyraz uznania dla polskiego i krakowskiego środowiska naukowego. (dag)

co słychać...

Rekordowej wysokości szparag na miarę księgi rekordów Guinnessa, wyhodowano w wiosce Neuf w pobliżu Miluzy (wschodnia Francja). Roślina mierzy 1,22 metra i waży 6,48 kilograma.

Bezpieczna droga do szkoły

Dzisiaj rozpoczęła się milicyjna akcja pod nazwą „Bezpieczna droga do szkoły". Milicjanci z Wydziału Ruchu Drogowego patrolują szczególnie zagrożone rejony koło 30 szkół w naszym mieście. W całym województwie milicja, ORMO oraz harcerze dyżurują przed szkołami, ucząc szczególnie najmłodszych prawidłowego przechodzenia przez jezdnie.

Monitoring ekologiczny

(Dokończenie ze str. 1)

cja upraw, sposób nawożenia), a także przy lokalizowaniu obiektów przemysłowych, rekreacyjnych, ogródków działkowych itp. Pozwoli łagodzić skutki skażeń. Krakowskim monitoringiem zainteresował się minister rolnictwa, zalecając stworzenie podobnego systemu dla całego kraju.

We wczorajszym spotkaniu uczestniczyli wiceprezydenci: **Marek Paszucha** i **Wiesław Woda** oraz dyrektor Wydziału Ochrony Środowiska Urzędu Miasta **Bronisław Kamiński**, inicjator monitoringu, który przekazał prezydentowi listę 103 ekologicznych inwestycji, które mają być ukończone w województwie krakowskim w 1987 r. Jak bowiem zaznaczył M. Paszucha pierwszorzędne znaczenie dla władz ma ograniczanie zanieczyszczeń, likwidacja ich źródeł, a monitoring, prace badawcze są działaniami ważnymi, lecz pomocniczymi. (r)

Dziś w Dachau

(Dokończenie ze str. 1)

Niemców i zagranicznych turystów. Jest duży ruch. Grupy wycieczkowe z wielu krajów świata zatrzymują się w miejscach kaźni, wysłuchują w milczeniu relacji przewodników, ale nie rejestruję tego „oświęcimskiego" uczucia grozy...

W jednej z zachodnich gazet ukazał się swego czasu artykuł, w którym autor stwierdził: „Kolejne konserwacje obozu czynione są w taki sposób, by obóz sprawiał coraz lepsze wrażenie na zwiedzających". Ot, wyłożenie alejek między barakami grysem ułatwia zwiedzanie, prawda, ale przeciętny turysta nie odróżni co było kiedyś od tego co widzi teraz...

Przyłączam się do grupy idącej w kierunku krematorium. Przewodnik wyjaśnia: *„Wybudowano je, by palić zwłoki, gdyż nie palone spowodowałyby roznoszenie chorób. Zgromadzenie tak dużej ilości osób na niewielkiej przestrzeni wymagało rygorystycznego przestrzegania czystości, więźniowie mieli np. golone głowy".* — W budynku krematorium oglądamy piece. Między nimi, z tyłu, na ścianie budynku przykręcona umywalka, przy niej kawałek mydła. Umywalka starego typu (taka, jakie czasami są jeszcze przykręcone w krakowskich kamienicach, z wodą jedynie na korytarzu).

— Czy to autentyk? — pytam.

Przewodnik mówi: *„Nie, została przykręcona do użytku konserwatorów".*

No to dlaczego nie przykręcono nowoczesnej?

Nie wiem — odpowiada przewodnik...

Areszt obozowy (bunkier) zamknięty metalową bramą. Zaglądamy przez pręty. Po prawej stronie widzę jedną z cel. Pomalowana na zielono. W kącie, w wąskiej niszy szeroki na 10 cm, długi na metr również pomalowany na zielono kaloryfer (jedno żeberko, żeliwne zakończone zaworem bez pokrętła).

Luksusy! — komentuje młody Amerykanin i odchodzi. Chcę mu powiedzieć, że wg mnie nie było kaloryferów w celach śmierci, ale czy mi uwierzy? A poza tym — waham się — ten kaloryfer wyglądał tak autentycznie...

„Jourhaus" — budynek wejściowy do obozu. Na bramie napis: „Praca czyni wolnym". Za budynkiem płynie strumyk w obudowanych betonem brzegach. Z mostku nad strumykiem turyści wrzucają do wody drobne monety „na pamiątkę"...

(NB)

Tablica pamiątkowa

(Dokończenie ze str. 1)

ku Portu Lotniczego w Balicach. Zostanie ona odsłonięta 20. września br.

Pierwsze chwile wojny na krakowskim niebie utrwalił rysunkiem **Tadeusz Skoczeń.** Jest on emerytowanym kreślarzem kartografem. (Jemu właśnie zawdzięczamy m. in. plan Krakowa.) Przed wojną mieszkał tuż koło Rakowic. Jego brat był pilotem w 2 Pułku Lotniczym, a w czasie wojny walczył w Anglii.

Tadeusz Skoczeń widział niemiecki atak na lotnisko. Pamięta doskonale jak kilka dni przed wybuchem wojny przed domem rodziców ustawiono działko przeciwlotnicze i 2 karabiny maszynowe. Niestety podczas ataku milczały. Od znajomych pilotów i mechaników jeszcze pierwszego września 1939 roku dowiedział się o śmierci kpt. Medweckiego i bohaterskiej walce podchorążego Gnysia. Zrobił szkic, który w wiele lat po wojnie udoskonalił. Teraz na podstawie fotografii narysował ołówkiem portrety dwóch polskich pilotów. Akwarelą namalował sceny walki Gnysia i zestrzelenie Medweckiego.

Tadeusz Skoczeń opiekuje się też po dziś dzień grobem kpt. Medweckiego w Morawicy. (ms)

Z sali koncertowej

Na finał — „Mesjasz"

Efektownie zakończyły się wczoraj, w poniedziałek dni „Muzyki w Starym Krakowie": wykonaniem słynnego oratorium „Mesjasz" Haendla przez naszych gości z RFN — „Süddeutsches Vokalensemble" i „Instrumentalensemble Bamberg" pod dyrekcją Rolfa Becka.

W barokowym wnętrzu świątyni Bernardynów — wspaniałe dzieło muzyki baroku, uważane w świecie za przynależne do najwyższych szczytów sztuki oratoryjnej. Aż trudno uwierzyć, że olbrzymią tę kompozycję, wyposażoną w niezwykłe bogactwo muzycznej twórczej inwencji jej autor, Jerzy Fryderyk Haendel napisał w roku 1741 w ciągu... dwóch tygodni! Jedno tylko słowo tu więc wypowiedzieć można: geniusz!

Aczkolwiek Haendel był Niemcem z urodzenia, a swego „Mesjasza" dedykował Irlandczykom, to jednak za swe wielkie dzieło narodowe uznali oratorium to.. Anglicy. Świat już się do tej aneksji przyzwyczaił — i dlatego nasi wczorajsi goście, rodacy Haendla — mimo iż teksty śpiewane „Mesjasza" przetłumaczone są na różne języki, w tym oczywiście i na niemiecki — wykonywali dzieło w wersji angielskiej.

Po wczorajszym „Mesjaszu" pozostały naprawdę doskonałe wrażenia. Chór pięknie brzmieniowo wyrównany we wszystkich grupach głosowych, w śpiewie — dynamika, ekspresja, świetne urytmizowanie. Orkiestra reprezentuje wysoki poziom techniki i interpretacji. W czwórce solistów: Ellen Van Lier (sopran), Mechthild Georg (alt), Bernhard Gärtner (tenor) i Peter Lika (bas) bardzo podobać się mógł zwłaszcza imponujący głos basowy — i wyrazisty altowy.

Walną zasługę za tak wysoce artystycznie wartościowe wystawienie wczorajszego „Mesjasza" ponosi oczywiście kapelmistrz — Rolf Beck, twórca koncepcji realizatorskiej ciekawej, barwnej, czystej w stylu, wzorowo egzekwowanej. Pogratulować więc trzeba — na zakończenie — kierownikowi artystycznemu „Muzyki w starym Krakowie" i całości festiwalu — i tak pięknego finału.

JERZY PARZYŃSKI

Kronika wypadków

● W ciągu minionej doby na drogach naszego województwa wydarzyło się 7 wypadków, 1 osoba zginęła, 7 zostało rannych. Doszło także do 6 kolizji; zatrzymano 3 pijanych kierowców.

● Wczoraj o godz. 21.50 w Igołomi 19-letni motocyklista kierujący MZ, najechał na przechodnia. 39-letni pieszy poniósł śmierć na miejscu.

● Na ul. Grodzkiej o godz. 22 nie ustalony dotąd samochód najechał na stojącego „citroena", który popchnięty, najechał na tył „skody". Oba pojazdy zostały znacznie uszkodzone. (s)

Z raportów MO

AWANTURNIK W ARESZCIE

W ubiegłą sobotę zdesperowana mieszkanka domu przy ul. Skotnickiej zawiadomiła milicję o awanturach urządzanych przez jej męża. Podczas jednej z nich zniszczył m. in. całe wyposażenie mieszkania. Ciągle znęcał się nad dziećmi. Awanturnik został tymczasowo aresztowany.

KRADLI BILETY

Załoga radiowozu milicyjnego zatrzymała podczas włamania do kiosku „Ruchu" na rondzie Matecznym dwóch mężczyzn, którzy do worka pakowali bilety MPK i pastę do zębów.

FAŁSZYWE FRANKI

Funkcjonariusze kompani wywiadowczej WUSW w Krakowie zatrzymali obywatela algierskiego, który sprzedał fałszywy banknot 500-frankowy. Prokurator rejonowy zwolnił go z tymczasowego aresztu przyjmując poręczenie majątkowe w wysokości 800 franków francuskich i 231 tys. zł.

UKRADŁA BAGAŻ

Sąd Rejonowy dla Podgórza w trybie przyspieszonym rozpatrzył sprawę przeciwko 18-letniej mieszkance Suwałk, skazując ją na 2 lata ograniczenia wolności za to, że w pociągu „Wigry" relacji Suwałki — Kraków ukradła jednej z pasażerek bagaż. (s)

Tragiczna eksplozja

W poniedziałek, kiedy tysiące czarnoskórych górników po trwającym 3 tygodnie strajku powracały do pracy, w znajdującej się 250 km na południe od Johannesburga kopalni złota „St. Helena" nastąpił silny wybuch. W chwili eksplozji, której przyczyn jeszcze nie ustalono, w dół do szybu zjeżdżała ostatnia grupa górników z porannej zmiany. Zginęło 70 górników. Większość z nich została uwięziona w windzie, 900 metrów pod ziemią.

„Lajkonik" odszedł

(Dokończenie ze str. 1)

Odszedł nagle w 46 roku życia. Skromny, życzliwy wszystkim, pracowity, szlachetny człowiek. Przyjaciel i kolega. Do „harców" przygotowywał się starannie. Prywatnie znał go cały Zwierzyniec, oficjalnie cała Polska. Nie musiał odejść tak jak odszedł...

Robił miniaturki szopek, lajkoników. Nie na sprzedaż. Rozdawał je przyjaciołom. Część „haraczu" od prezydenta zawsze wsypywał do skarbonki — na odnowę Krakowa.

Żegnaj Przyjacielu. Twój kostium jest w Muzeum Historycznym. Pasował do Ciebie. Był tak Twój, jak Ty nasz.

W środę, 2 września o godzinie 11 na cmentarzu w Batowicach stanie cały Twój orszak: Miaskoty, Tatarzy z chorążym i wszyscy, których bawiłeś, którzy Cię kochali.

Żegnaj krakowski Lajkoniku. Żegnają Cię plac Na Stawach i zwierzynieckie ulice. Żegnamy Cię wszyscy...

● Dziesięć wielkich amerykańskich koncernów wojskowo-przemysłowych ponad trzykrotnie zwiększyło wpłaty na fundusze przedwyborcze członków Kongresu USA między 1980 a 1986 rokiem. Jak podkreśla w raporcie społeczna organizacja „Common Cause", w zeszłym roku wpłaty te osiągnęły rekordową wysokość 2,9 mln dol.

● Policja indyjska zatrzymała w Delhi dwóch przywódców separatystów sikhijskich, poszukiwanych od dawna przez władze.

● Od poniedziałku w Nikaragui obowiązywać będą nowe, o 100 proc. wyższe ceny paliwa, m. in. benzyny i gazu. Zmniejszone zostały też miesięczne przydziały benzyny dla samochodów prywatnych. Zlikwidowanych zostanie też około 5 tys. etatów w administracji państwowej.

● Dyrekcja transportu publicznego Paryża rozwinęła kampanię walki z pasażerami „na gapę". W wywiadzie radiowym prezes zarządu transportu paryskiego Paul Reverdi oświadczył, że w metrze i autobusach zaostrzy się kontrolę biletów oraz zwiększy się grzywny.

● Przed 20 laty wskutek masowego kłusownictwa amerykańskim aligatorom groziło całkowite wyginięcie. Ostatnio służba ochrony zasobów ryb i świata zwierzęcego USA ogłosiła, że gady te uratowano przed zagładą.

● W austriackich szkołach będą zlikwidowane pomieszczenia dla palących uczniów — poinformował minister zdrowia Austrii Franz Loeschnak, podkreślając, że jest to jedno z działań związanych z kampanią antynikotynową.

● Centralny Zarząd Elektrowni Brytyjskich wydał decyzję o czasowym zamknięciu jednego z 2 reaktorów atomowych w elektrowni Wylfa na wyspie Anglesey w płn. Walii. Przyczyną tej decyzji była awaria reaktora, która wydarzyła się przy wprowadzaniu do niego kolejnej partii paliwa.

z dalekopisu

● W Hiszpanii przebywa pół miliona imigrantów zarobkowych z innych krajów; tylko niespełna połowa uzyskała legalne prawo pobytu, mając dzięki temu szanse znalezienia pracy.

● Co najmniej 20 osób poniosło śmierć, a 14 dalszych odniosło rany w wypadku autobusowym, jaki wydarzył się w Rio de Janeiro. Autobus, z nie znanych jeszcze przyczyn, wjechał w budynek.

● Puszczanie latawców w Japonii to nie tylko ulubiona zabawa dzieci, lecz również konkurencja wielu zawodów sportowych. Tylko jeden resort odnosi się negatywnie do tej pasji. Jest to ministerstwo energetyki, które co roku musi przeznaczać spore sumy na zdejmowanie latawców z linii wysokiego napięcia.

● Powódź, która nawiedziła w poniedziałek Koreę Południową, spowodowała śmierć 11 osób. 20 osób zostało rannych, a 21 zginęło.

● Służba podatkowa amerykańskiego stanu Arizona nałożyła karę na Kościół Wniebowstąpienia w mieście Phoenix „za ukrycie dokładnych rozmiarów dochodów w zakończonym roku finansowym". Niczego nadzwyczajnego w tym wydarzeniu nie byłoby, gdyby nie chodziło o to, że w danym wypadku suma wymieniona w deklaracji o dochodach, różniła się faktycznie o... jeden cent. Zamiast 15.662,55 dolara, wymieniono 15.662,54 dolara. Błąd popełnił księgowy wskutek nieuwagi, co kosztowało kościół 453 dolary kary.

● Uzbrojony w broń maszynową szaleniec zastrzelił w Bostonie pięć osób, po czym popełnił samobójstwo. Sprawca strzelał na oślep z własnego mieszkania do przechodzących ludzi.

● W Ulsterze nieznani sprawcy zastrzelili wracającego ze służby do domu policjanta. Jest to już 15 policjant zamordowany w Ulsterze od początku roku.

● Tajfun, który przeszedł nad zachodnią częścią japońskiej wyspy Kiusiu, spowodował śmierć 2 osób. 1 osoba zaginęła, a 15 odniosło obrażenia.

Ogłoszenia Ekspresowe

DAM wysoką nagrodę pieniężną za odzyskanie dokumentów, papierów osobistych, fotografii, zgubionych 21 sierpnia br. w Krakowie, na ul. Straszewskiego, zawierających m. in. dowód rejestracyjny samochodu QY 341, prawo jazdy, 2 karty kredytowe w czerwonej saszetce, małą czarną skrzyneczkę i notes adresowy. Wszystko w języku angielskim. Nie stawiam żadnych pytań. Wiadomość: tel. 22-44-78 (10—15), codziennie oprócz sobót i świąt. g-32310

CHEMIKA na etat mistrza zmianowego, zatrudni P. Z. „Scanproduct" — Niepołomice, ul. Grabska 5, tel. 320.

WYSOKA nagroda za zwrot nesesera z narzędziami oraz rachunków i pieczęci firmowych Wytwórnia Instrumentów Fortepianowych Olkusz, Korczaka 6/26. Bez pytań i odpowiedzi. Zbigniew Kadłuczka, Kraków — tel. 37-52-61. g-32780

ROLA Adolf, zam. Nowa Huta, os. Ogrodowe 6/43, zgubił legitymacje kombatancką, wydaną przez Zarząd Wojewódzki w Krakowie.

WEŹMĘ w dzierżawę ogrodnictwo. — Oferty 32721 „Prasa" Kraków, Wiślna 2.

KIEROWCA kat. B + C — podejmie pracę w sektorze prywatnym. Oferty 32857 „Prasa" Kraków, Wiślna 2.

PILNIE puszukuję pokoju dla studentki. Czynsz płatny z góry. — Oferty 32879 „Prasa" Kraków, Wiślna 2.

SPÓŁKA Litpol — zatrudni kuśnierzy z praktyką. Tel. 44-78-21, (16—18).

ZAGINĘŁA 28. VIII suka, bokseropodobna, łagodna, widziana ostatnio przy ul. Kamińskiego. Nagroda! — Wrzesińska 6/12. g-32770

PRZYJMĘ uczennicę. Zakład fryzjerski, Biskupia 14. g-32584

PILNIE sprzedam Dację 1300, 1974. — Tel. 33-69-18, wieczorem.

ZAMIENIĘ komfortowy pokój z kuchnią, 33 m², parter, telefon — na większe. Warunki korzystne. — Tel. 66-77-42. g-32702

CHATĘ wiejską — kupię. — Oferty 32695 „Prasa" Kraków, Wiślna 2.

GARSONIERY lub podobnego mieszkania — poszukuję. Tel. 33-73-14.

ZAMIENIĘ zamrażarkę Mors T 122 — na telewizor kolorowy produkcji polskiej lub sprzedam. Os. Dąbrowszczaków 11/79, po 20.

SUPERKOMFORTOWE mieszkanie — pokój, kuchnia — wynajmę cudzoziemcowi. Oferty 32777 „Prasa" Kraków, Wiślna 2.

PIANINO, stan dobry — sprzedam. — Ul. Wysłouchów 35/23, po 18.

FIATA 126 p, 1978 — sprzedam. Tel. 44-36-98. g-32854

PRZYJMĘ rencistkę do gotowania obiadów dla 2 osób. Tel. 33-06-82.

POSZUKUJĘ małego mieszkania do wynajęcia od zaraz. — Tel. 48-21-22. (10—15). g-32698

ZAMIENIĘ mieszkanie kwaterunkowe, 73 m², stare budownictwo, na Krowodrzy — na garsonierę, do II p. Tel. 66-00-88, wewn. 219, po 20.

WYKONUJĘ nadbudowy — budowy — remonty. Kurdziel, tel. 44-04-32 — po 18. g-32777

SZAFĘ chłodniczą, jednokomorową — automat do lodów, NRD, kilkuletni — sprzedam. Oferty 32714 „Prasa" Kraków, Wiślna 2.

SIATKĘ tkaną o oczku 1×1 mm oraz ogrodzeniową — sprzedam. — Tel. 22-20-11, wewn. 259.

TV czarno — biały — sprzedam. — Ul. Janowa Wola 2/30, po 20.

TV JOWISZ — sprzedam. Tel. 33-56-08. g-32372

MIESZKANIA, najchętniej z telefonem — poszukuję. Tel. 66-60-04.

WARTBURGA, składak, 1987, Poloneza, 1984, Syrenę, 1973 — sprzedam. — Tel. 78-23-49. g-32137/przedruk

POZNAŃ! Spółdzielcze, superkomfortowe, dwupokojowe, loggia, 50 m² — zamienię na podobne w Krakowie. Oferty 32401 „Prasa" Kraków, Wiślna 2.

MONTERÓW — spawaczy instalacji c.o., wod-kan. — zatrudnię. Telefon grzecznościowy 48-15-54.

ZAKŁAD spółdzielczy fliziarsko-posadzkarski, wykonuje usługi dla J. G. U i ludności. Wiesław Kryus — tel. 47-52-49. g-32852

AUTO — konserwacja. M. Kolaczek, tel. 78-25-87. g-32790

ZAMRAŻARKĘ szufladową, piec c. o., gazowy, radzieckie — sprzedam. Kraków, ul. Podmiłów 6 (przecznica Bieżanowskiej). g-32788

KULTURALNE małżeństwo studenckie — poszukuje garsoniery. Tel. 66-87-33.

OŚWIĘCIM! Spółdzielcze 2-pokojowe, 38 m² — zamienię na korzystnych warunkach na większe lub 2 odrębne M-2, w Krakowie. Oferty 32745 „Prasa" Kraków, Wiślna 2.

DWAJ doktoranci UJ — poszukują samodzielnego pokoju. — Oferty 32731 „Prasa" Kraków, Wiślna 2.

SYRENĘ 105 — tanio sprzedam. — Tel. 47-43-75. g-32725

OBCOKRAJOWIEC z żoną — poszukuje mieszkania, z telefonem. Tel. 33-42-54. 18—21. g-32722

KOLOROWE zdjęcia do dowodów osobistych i paszportów — zakład fotograficzny, os. Tysiąclecia 84.

HERBARZ 10-tomowy, Niesieckiego — sprzedam. Tel. 48-03-38, wieczorem.

BLACHARZA przyjmę na korzystnych warunkach. Tel. 43-41-01, wieczorem. g-32669

Kryzys fantastyki?

„Polcon" bliżej ziemi

W tym roku popularne imprezy o zasięgu ogólnopolskim wyraźnie nie udają się. Nie przebrzmiały jeszcze afery z wyborami nowej Miss, a już pokłócili się naturyści o legalność wyborów swojej najpiękniejszej. Z festiwalu piosenki w Sopocie także przeciekły informacje o pewnych zgrzytach. Trudno się więc dziwić, że ruch fanów science fiction też przeżywa trudne chwile. Wyraźnie można było to zobaczyć podczas Ogólnopolskiego Konwentu Miłośników Fantastyki, który w tym roku odbywał się w Warszawie od 20 do 23 sierpnia.

To już trzecie takie spotkanie, w którym biorą udział członkowie klubów s. f., wydawcy, pisarze. W ubiegłym roku katowicka impreza była wspaniałym zwiastunem na rok obecny. Świetnie zorganizowana, gościła takie znakomitości jak **James Gunn**, amerykański pisarz i krytyk, **Franz Rottersteiner**, agent literacki Stanisława Lema, **Pascal Ducommun**, twórca muzeum fantastyki.

W tym roku wysłano pięćdziesiąt zaproszeń do znanych pisarzy i wydawców z całego świata. Na 20 odpisano z grzecznymi przeprosinami, ale odmownie, 30 pozostało bez odpowiedzi. Na szczęście chęć spotkania z polskimi fanami wyraził **Kiryl Bułyczow**, znany radziecki pisarz s. f., także naukowiec, ceniona postać w ruchu s. f. Uratował on honor Polconu, a spotkanie z pisarzem było na pewno wielkim przeżyciem dla miłośników fantastyki. A jednak wielu oczekiwało na przyjazd także innych zaproszonych gości, m. in. Wojciecha Siudmaka, grafika mieszkającego obecnie za granicą, twórcy plakatów i posterów, anonsujących m. in. festiwale filmów fantastycznych w Cannes. Nikt jednak nie przyjechał.

— Dlaczego?

W starannie wydanym informatorze Polconu znajdujemy krótką informację: *„Nie bez znaczenia był artykuł Wiktora Bukato, jaki opublikował w piśmie „Shards of Babel", w którym wręcz ostrzegał przed udziałem w warszawskim Polconie, nazywając go prowokacją. Nie wiemy o co chodziło panu Bukacie, ale na pewno nie o dobro konwentu".*

WIKTOR BUKATO reprezentujący wydawnictwo „Alfa" nie został, ze zrozumiałych względów, zaproszony na Polcon, nie mogliśmy go więc zapytać dlaczego jest tak wrogo nastawiony do tej imprezy.

MACIEJ MAKOWSKI z Rady Głównej Polskiego Stowarzyszenia Miłośników Fantastyki, odpowiedzialny za całość konwentu:

„Impreza podobna do Polconu, ale bardziej profesjonalna, warsztatowa to Intercon. W ubiegłym roku miał się odbyć w Warszawie. Zaprosiliśmy wielu gości, zapowiadało się na duże wydarzenie. Tymczasem władze stolicy w ostatniej chwili odmówiły zgody na organizację tej imprezy. Chodziliśmy, pytaliśmy o przyczyny, powody takiej decyzji — żadnych konkretnych argumentów. To właśnie po tym przykrym dla nas wydarzeniu, ukazał się w piśmie „Shards of Babel" artykuł pana Bukato. Zniechęcał zaproszonych przez nas gości do przyjazdu na Polcon".

Tyle o tej sprawie, która świadczy niewątpliwie o znacznym rozłamie w szeregach klubowych s. f. W efekcie odbiło się to na randze imprezy...

Literatura fantastyczna ogromny boom przeżywała 2—3 lata temu, pojawiło się wielu młodych obiecujących autorów, spontanicznie tworzyły się kluby miłośników fantastyki. Teraz to jakby osłabło.

Najlepszym świadectwem są nagrody. W tym roku nie przyznano ich. 27 czerwca odbyło się posiedzenie komitetu organizacyjnego Polconu. Jury Nagrody im. Janusza A. Zajdla (dla najlepszego pisarza mijającego roku) nie zaproponowało żadnego kandydata. W oficjalnym komunikacie podano: *„Wszystkie pozycje, jakie ukazały się w branym pod uwagę okresie nie zasługują na wspomnianą nagrodę i jej przyznanie obniżyłoby tylko rangę Nagrody im. Janusza A. Zajdla".* (A to w tym roku 62 tys. zł).

JACEK RODEK, zast. red. nacz. „Fantastyki": *„Nasze pismo także nagrody nie przyznaje. Uważamy, że żadna pozycja, która ukazała się drukiem nie reprezentuje odpowiedniego poziomu."*

Nie obyło się również bez problemów czysto organizacyjnych. Stołówka SGPiS wysiadła, za sprawą naszej znajomej salmonelli. Jeden z projektorów także i to podczas inauguracyjnej projekcji. Spalił się prostownik. Ale kino szło... Wideo też, w trzech salach, co na 1000 uczestników jest nader skromnie. Zapowiedziano 60 filmów, w tym nowości. Ale uczestnicy w kuluarach nie kryli rozczarowania, filmy w większości już znali — „Supermana". „Mad Maxy". „Odyseję Kosmiczną", „Dunę". Powtórzono również „Obcego — 8 pasażera Nostromo". Szkoda że nie zadbano o projekcję drugiej części, a przecież właśnie weszła ona na ekrany kin. Pokazano także „Rollerball", który w następnym tygodniu miała wyświetlić telewizja.

Czynne było oczywiście stoisko księgarskie. Ceny wydawnictw państwowych takie jak w sklepach. Natomiast wydawnictw klubowych znacznie wyższe — nawet 1 tys. zł za cienką, powielaczową broszurę znanego autora (jedno lub dwa opowiadania). Rekord jednak pobito na aukcji książek. **Za „Władcę pierścieni" Tolkiena zapłacono 9,5 tys. zł, przy cenie wywoławczej 3 tys.** (w roku ubiegłym płacono 11 tys.).

Czy Polcon był udany? Niestety, z roku na rok staje się on coraz bardziej sformalizowany, o coraz szerszym zasięgu, gubi po drodze autentyzm i spontaniczność fanów. Była to impreza na zbyt dużą skalę, wielu uczestników pojawiło się przypadkowo. Kto wie, jak będzie za rok. Żaden z klubów s. f. nie wyrażał ochoty, by wziąć na siebie ciężar organizacyjny tej imprezy.

KATARZYNA KIETA

Błękitne róże czerwone fiołki?

Biolodzy brytyjscy zamierzają wyhodować odmianę niebieskiej róży, izolując indywidualne geny odpowiedzialne za kolor kwiatów i przeszczepiając je innym roślinom. A zatem, czy będziemy już niedługo cieszyć się błękitnymi różami i czerwonymi fiołkami?

W kamienicy Hetmańskiej przy Rynku Głównym trwa remont parteru. Na wyższe kondygnacje już wprowadza się Muzeum Historii Fotografii. Urządza się salę ekspozycyjną, wyposaża magazyny. Po zakończeniu prac będzie czynna tu również kawiarnia.

Fot. ST. MAKAREWICZ

Dworek w Goszczy

Fot. ST. MAKAREWICZ

Dworki do wzięcia

Kraków dusi się z braku miejsc hotelowych. Baza turystyczna jest niewystarczająca w stosunku do wciąż rosnącej rzeszy turystów, którzy odwiedzają miasto i jakże często bezskutecznie szukają noclegu. Władze nie są w stanie same, własnym sumptem, rozbudować jej na tyle aby znalezienie miejsca do spania stało się rzeczą łatwą. Próbują więc różnych rozwiązań zastępczych. Ostatnio przedstawiciele Urzędu Miasta lustrowali podkrakowskie dworki, wyszukując te, które przy nakładzie niewielkich sił i środków można by przystosować dla tych celów. Ustalono, że kilka obiektów, położonych w niewielkiej odległości od Krakowa, nadaje się do tego doskonale, mogą być „od ręki" przejęte przez biura turystyczne, zakłady pracy czy ewentualnie osoby prywatne.

ŁUCZANOWICE. Jest tu dworek, który można zaadaptować na cele turystyczne z kilkudziesięcioma miejscami noclegowymi;

GOSZCZA. (na zdjęciu powyżej.) Mały dworek do wzięcia, najlepiej przez osoby prywatne, na nieduży zajazd czy pensjonat;

MINOGA (koło Skały). W pięknym, dużym parku stoi dworek znakomicie nadający się na bazę noclegową dla któregoś z przedsiębiorstw turystycznych lub zakładu pracy pragnącego stworzyć sobie własną bazę recepcyjną;

KRZYWACZKA. W jednym miejscu: dwór, karczma i zajazd, a więc obiekty pozwalające na utworzenie wielofunkcyjnego i bardzo atrakcyjnego ośrodka turystycznego. (Ma ochotę na ten dworek dyrektor Kazimierz Karp z „Orbisu".)

Stary pałacyk w **MICHAŁOWICACH** został już przejęty i jest urządzany przez prywatnych gospodarzy. Roboty w toku.

Propozycja jest naszym zdaniem ciekawa. Czy ktoś z niej skorzysta — zobaczymy. (l)

Cała klasa w windzie

Ile waży czternaście młodych pielęgniarek?

Niecodzienny wypadek zdarzył się w szpitalu w Myślenicach. Do stojącej na trzecim piętrze kabiny dźwigu osobowego weszła cała klasa szkoły pielęgniarskiej wraz z instruktorką. Stłoczone uczennice nie zdążyły jeszcze zamknąć drzwi, gdy przeciążona winda, na szczęście niezbyt szybko, ruszyła w dół, aby po chwili zatrzymać się na zderzakach w podszybiu. Skończyło się na strachu i paru siniakach. Stwierdzono, że pasażerki ważyły łącznie 870 kg, podczas gdy dźwig mógł przewozić co najwyżej 450 kg.

Spadają samoloty, rozlatują się karuzele i zjeżdżalnie w wesołych miasteczkach. Czyżby przyszła kolej na poczciwe windy, z których korzystają codziennie tysiące ludzi?

— *Nie ma powodów do obaw* — uspokaja mgr inż. JAN SŁUPSKI z Inspektoratu Dozoru Technicznego w Krakowie. — *Prawidłowo eksploatowany dźwig osobowy jest urządzeniem całkowicie bezpiecznym.*

W Krakowie pracuje około 2500 dźwigów osobowych. Najstarsze, m. in. w kamienicach przy al. Krasińskiego, ul. Batorego, Rynku Kleparskim pochodzą z okresu międzywojennego. Najnowsze, austriackiej firmy „Freisler — Otis" jeżdżą w hotelu Holiday Inn. Każdy jest raz w roku sprawdzany osobiście przez doświadczonego inżyniera z Inspektoratu. Mimo to, statystycznie, co roku w wypadkach związanych z użytkowaniem wind ginie jedna osoba. Są to jednak tragedie wynikające nie z usterek technicznych urządzeń, lecz gapiostwa lub niedbalstwa obsługi. Po prostu ludzie wchodzą do kabin, których nie ma za drzwiami...

Chyba każdemu pasażerowi windy przemknęła kiedyś przez głowę myśl: urwie się czy nie? Inżynier Słupski nie przypomina sobie, aby w Krakowie coś podobnego się kiedykolwiek przytrafiło. Najtragiczniejszą katastrofa wydarzyła się w latach 70. w elektrowni „Dolna Odra" gdzie wskutek karygodnych zaniedbań i wyjątkowego splotu pechowych okoliczności spadła kabina windy, jeżdżącej wewnątrz budowanego komina. Śmierć poniosło wówczas 6 robotników.

Zwykłe dźwigi w budynkach mieszkalnych i instytucjach mają całe systemy zabezpieczeń przed wypadkiem. Przede wszystkim wytrzymałość używanych w windach lin oblicza się zakładając współczynnik bezpieczeństwa 10. Oznacza to, że cały ciężar powinna utrzymać jedna z nich, a są zazwyczaj 4. Jeżeli jednak wszystkie urwą się jednocześnie? Wtedy zadziała ogranicznik prędkości i kabinę zatrzymają specjalne chwytaki. Jeżeli zabraknie prądu, włączy się samoczynnie humulec. Stosuje się również wyłączniki krańcowe, nie pozwalające, aby kabina przejechała skrajny przystanek.

(ar)

Zapomniane rocznice

Kim był prof. Adam Wodiczko?

Urodził się równo sto lat temu w Słotwinie na ziemi krakowskiej. Jego życiową pasją po studiach na Uniwersytecie Jagiellońskim była botanika. Stopień doktora uzyskał za pracę naukową nad paprocią jawajską. Wiele podróżował dla zdobycia nowych materiałów poznawczych, by wreszcie poświęcić się bez reszty ochronie ojczystej przyrody. Należał do głównych projektantów i organizatorów pierwszych w Polsce rezerwatów i parków narodowych m. in.: Tatrzańskiego, Babiogórskiego i Pienińskiego. Nieco później z jego inicjatywy powstały trzy dalsze parki: Wielkopolski, Woliński i Słowiński. Wydał drukiem ponad 200 publikacji naukowych i kilka książek poświęconych ochronie naturalnego środowiska i krajobrazu. Swej humanistycznej idei wierny był do ostatnich lat życia. Zmarł w sierpniu 1948 r. w Poznaniu.

(aż)

pocztylion echa

Plamy po słodyczach

Młoda mama. Czym należy usunąć plamy po słodyczach z dziecięcych fatałaszków?

Plamy po cukierkach najlepiej usunąć gałgankiem, gąbką nasączoną benzyną i amoniakiem. Na sam cukier dobrze podziała ciepła woda. Plamy po czekoladzie i kakao usuwamy pocierając podgrzaną gliceryną i zmywając ciepłą wodą. (lw)

Tata na urlopie wychowawczym

Tata. Warunki finansowe zmuszają mnie do przejścia po urlopie macierzyńskim żony na urlop wychowawczy, czy to prawda, że zasiłek będzie obliczany od jej zarobków?

Tak. Zasiłek wychowawczy będzie przeliczany od zarobków żony, przy czym żona musi wyrazić zgodę na piśmie, aby Pan przebywał na urlopie wychowawczym. (dag)

Gwarancja przedłuża się

Agata P. Czy fakt, że zakupiona rzecz zepsuła się i przez to nie można było jej użytkować oczekując na naprawę, wpływa na przedłużenie gwarancji czy nie?

Wpływa. Gwarancja przedłuża się o okres, w jakim z rzeczy nie można było korzystać ze względu na pojawienie się wady i potrzebę jej usunięcia. Okres ten liczy się od momentu zgłoszenia reklamacji do czasu zwrotu rzeczy po naprawie. Gdy w ramach gwarancji dokonano istotnej naprawy wyrobu, okres gwarancji liczy się na nowo od daty zwrócenia przedmiotu po reperacji. (tes)

Czy zgoda rodziców?

J. W. Nasza niepełnoletnia córka chce zawrzeć małżeństwo. Czy my, jako rodzice możemy się na to nie zgodzić?

Zgodę na zawarcie małżeństwa przez kobietę, która nie ukończyła jeszcze lat 18, wydaje sąd rejonowy (rodzinny) po stosownym rozpatrzeniu sprawy. Nie jest więc to zależne od zgody rodziców, z tym że przed wydaniem orzeczenia sąd z zasady przesłuchuje rodziców zainteresowanej osoby: będą wtedy Państwo mogli wypowiedzieć swe zdanie. (JP)

Rzemieślnik, a emerytura

Rzemieślnik. Jestem rzemieślnikiem i prowadzę samodzielny zakład kaletniczy. W tym roku przechodzę na emeryturę. Czy będę mógł zakład prowadzić nadal?

Oczywiście, gdyż prawo do renty lub emerytury nie ulega zawieszeniu, jeżeli działalność podlegająca opodatkowaniu jest wykonywana przez emeryta lub rencistę samodzielnie lub przy udziale jednego albo dwóch uczniów zawodu, jednak bez innych pracowników. (dag)

Kiedy zniżka za prąd?

Danuta S. Mieszkam razem z siostrzeńcem, który jako pracownik energetyki posiada uprawnienia do zniżki za prąd elektryczny. Niedawno siostrzeńca powołano do odbywania zasadniczej służby wojskowej i choć z pracy się nie zwolnił, w Rejonie Energetycznym poinformowano go, że obecnie zniżka mu nie przysługuje. Czy Rejon postępuje słusznie?

Tak, w myśl wytycznych resortu energetyki, w okresie odbywania służby wojskowej zniżka zostaje na ten czas zawieszona i zostanie przywrócona po powrocie siostrzeńca z wojska. Podobna zasada odnosi się do pracowników, którzy wyjeżdżają za granicę np. na budowę eksportową. Dodajmy jeszcze, że pracownicy energetyki mogą korzystać z tej zniżki po roku pracy. (ja)

Emerytura dla rolnika

Rolnik. Jakie warunki trzeba spełniać, aby otrzymać emeryturę?

Rolnikowi przysługuje emerytura, jeśli spełnia następujące warunki: jest w wieku emerytalnym (60 lat dla kobiet i 65 lat dla mężczyzn); prowadził gospodarstwo rolne lub pracował w nim przez okres co najmniej 20 lat — kobieta i 25 lat — mężczyzna; w prowadzonym gospodarstwie wytwarzał i sprzedawał jednostkom gospodarki uspołecznionej produkty rolne o wartości nie mniejszej niż odpowiadająca równowartości 5 q żyta rocznie z każdego hektara przeliczeniowego, licząc po cenach skupu obowiązujących w danym roku kalendarzowym; przekazał nieodpłatnie następcy lub państwu gospodarstwo rolne, którego wartość nie uległa obniżeniu w okresie ostatnich 5 lat przed jego przekazaniem (tes)

Inteligentna maszyna

Nawet najszybciej pisząca maszynistka z trudem mogłaby dorównać operatorce „inteligentnej" mikroprocesorowej maszyny do pisania opracowanej w Holandii. Maszyna o nazwie „Velotype", umożliwia pisanie z 3-krotnie większą niż dotychczas prędkością. Uwzględniono w niej m. in. fakt, że wiele wyrazów składa się z podobnego zestawu samogłosek czy spółgłosek (np. w języku polskim często występuje „ski" czy „owa") i w związku z tym wystarczy nacisnąć jeden klawisz, by napisać te trzy litery. Szybkie i bezbłędne pisanie możliwe jest ponadto dzięki wbudowanemu mikroprocesorowi, który „panuje" nad całym procesem pisania. „Velotype" jest przystosowana do 15 języków zachodnioeuropejskich.

(PAP)

Dla wszystkich

Ogólnopolski konkurs fotograficzny

O KOMBINACIE METALURGICZNYM HUTA IM. LENINA I NOWEJ HUCIE ORGANIZOWANY PRZEZ MUZEUM HISTORII KM HiL.

Fotogramy winny stanowić dokument o kulturotwórczej roli huty kształtującej u boku starego Krakowa nową jakość gospodarczą, urbanistyczną i społeczną, a jako materiał historyczny — wizję powstania kombinatu i Nowej Huty — dzielnicy.

WARUNKI UDZIAŁU W KONKURSIE:

1. Konkurs obejmuje okres od rozpoczęcia budowy do uruchomienia podstawowych wydziałów hutniczych (1949—1965).

2. Każdy autor może zgłosić dowolną ilość prac w formatach: minimalnym 18×24 cm, maksymalnym 40×50 cm.

3. Zestawy wielozdjęciowe powinny zamknąć się w formacie łącznym 60×100 cm i będą traktowane jako jedna praca pod warunkiem wyraźnego ich oznaczenia.

4. Zdjęcia mogą być wykonane dowolną techniką fotograficzną i będą oceniane w dwóch kategoriach: amatorów i profesjonalistów.

5. Na konkurs można nadsyłać zdjęcia, które brały udział w innych konkursach i wystawach.

6. Nagrodzone i wyróżnione prace przechodzą na własność organizatorów.

Każde zdjęcie należy czytelnie opisać na odwrocie podając kolejno: tytuł i numer kolejny, imię i nazwisko, dokładny adres zamieszkania oraz w przypadku profesjonalistów — numer leg. SFP lub innych stow. twórczych.

Prace konkursowe można dostarczyć osobiście lub przesłać w płaskich sztywnych opakowaniach listem poleconym pod adresem: MUZEUM HISTORII KM HiL, ul. MAJAKOWSKIEGO 2, KRAKÓW, W TERMINIE DO 30 IX 1987 R.

Ponadto organizatorzy zastrzegają sobie prawo pierwokupu prac oraz prawo reprodukcji w prasie i ewentualnie w katalogu wystawy. O dopuszczeniu fotogramów do konkursu decyduje Komisja Kwalifikacyjna powołana przez organizatorów — jest ona uprawniona do wyłączenia z obrad jury prac nie spełniających warunków nin. regulaminu. Organizatorzy zastrzegają też sobie prawo do prezentowania wystawy w innych ośrodkach. Nie biorą odpowiedzialności za ewentualne uszkodzenia lub zaginięcia przesyłki na poczcie.

Jury przyzna w obu kategoriach autorom zdjęć o największych walorach twórczych, historycznych i technicznych nagrody: I NAGRODA — 50.000 ZŁ., II NAGRODA — 30.000 ZŁ, III NAGRODA — 20.000 ZŁ oraz PIĘĆ WYRÓŻNIEŃ PO 10.000 ZŁ, a także nagrody rzeczowe zakładów pracy i instytucji z terenu Nowej Huty.

Jury ma prawo innego podziału nagród. Jeden autor może otrzymać jedną nagrodę główną.

Konkurs zakończy wystawa, na której obok prac nagrodzonych i wyróżnionych znajdą się fotogramy zakwalifikowane przez jury.

Zapraszamy do udziału!

Kursy

- kierowników zakładów gastronomicznych
- kroju i szycia
- kosmetyczny dla potrzeb własnych
- rysunku odręcznego
- dekoratorów wnętrz i wystaw sklepowych

organizuje

KSP „Oświata"

Oddział w Krakowie.

Informacje i zapisy: ul. Krowoderska 19, tel. 22-79-99, w godz. 14—18.

PRACA

ZATRUDNIĘ przez spółdzielnię na cały etat lub część etatu akwizytorów, do zamawiania portretów fotograficznych w terenie na obszarze całego województwa nowosądeckiego oraz laboranta do zakładu fotograficznego. Mogą być także renciści i emeryci z sąsiednich województw również. Oferty kierować pod adresem: Wiesław Goczewski, skrytka pocztowa 47, 34-400 Nowy Targ. g-30726

NAUKA

FIZYKA, matematyka, angielski — mgr Wilczek, tel. 21-03-59. g-27318

MATEMATYKA — Ozga, tel. 21-68-53. g-31795

MATRYMONIALNE

POLACY z zagranicy poślubią Polki. „Karolina" 32-600 Oświęcim, skrytka 6. A-129

OFERTY krajowe, duży wybór, szczęśliwe małżeństwa — „Karolina", 32-600 Oświęcim, skrytka 6. A-141

Pomieszczeń biurowych

najchętniej z telefonem, na terenie dzielnicy Śródmieście lub Krowodrza

poszukuje

SPÓŁKA z o.o.

Oferty K-7146 „Prasa" Kraków, Wiślna 2.

KUPNO

PRASY mimośrodowe — kupię. Oferty 30204 „Prasa" Kraków, Wiślna 2.

TUNEL foliowy — kupię. Oferty 30713 „Prasa Kraków, Wiślna 2

SPRZEDAŻ

RENAULT 18, benzynowy, po wypadku, silnik po remoncie — sprzedam. Tel. 12-97-68 g-30747

TUNEL foliowy — sprzedam. Na Stoku 13/84. g-30262/prz

TRUSKAWKI najlepszych odmian: „Redgauntlet", „Faworytka", „Ananasowa" najwcześniejsza — wysyłam najmniej 100 sztuk. Cena 6 zł sztuka. Urszula Burkiewicz, 78-630 Wierzchowo

LOKALE

TARNOBRZEG. Zamienię M-3 superkomfortowe, 49 m², trzypokojowe, loggia, II piętro — na Kraków. Oferty 29448 „Prasa" Kraków, Wiślna 2.

ZAMIENIĘ 2 mieszkania: 1-pokojowe z kuchnią, komfortowe, 53 m² i 1-pokojowe z kuchnią, superkomfortowe, 30 m² — na jedno większe (na jedno mieszkanie musi być kolejarz). Oferty 30619 „Prasa" Kraków, Wiślna 2

MIESZKANIE kwaterunkowe, 36 m², pokój, kuchnia, łazienka, piec kaflowy, słoneczne, II piętro, w Podgórzu — zamienię na podobne, w Nowej Hucie. Oferty 30620 „Prasa" Kraków, Wiślna 2

POSZUKUJĘ pokoju, może być do remontu, nieumeblowany. Oferty 30598 „Prasa" Kraków, Wiślna 2

PAN — poszukuje mieszkania za pomoc w gospodarstwie, blisko Krakowa. Oferty 30537 „Prasa" Kraków, Wiślna 2

KWATERUNKOWE, słoneczne, komfortowe, pokój z kuchnią, 30 m², IV piętro, bez windy — zamienię na równorzędne lub 2-pokojowe z kuchnią, do II piętra lub z windą, na terenie Nowej Huty. Warunki do omówienia. Jerzy Bogusławski, os. Teatralne 3/59

PRACUJĄCA poszukuje pokoju. Oferty 30652 „Prasa" Kraków, Wiślna 2

MIESZKANIA lub samodzielnego pokoju, na okres roku, dla uczennicy — poszukuję. Oferty 30701 „Prasa" Kraków, Wiślna 2

ZAMIENIĘ mieszkanie kwaterunkowe, w Myślenicach, 38 m² — na podobne, w Krakowie. Oferty 30494 „Prasa Kraków, Wiślna 2

MAŁŻEŃSTWO poszukuje mieszkania. Tel. 44-35-32 g-30493

ZAOPIEKUJĘ się starszą osobą w zamian za mieszkanie lub poszukuję mieszkania. Oferty 30492 „Prasa" Kraków, Wiślna 2

NIERUCHOMOŚCI

DOM komfortowy w Lipinach koło Tarnowa — sprzedam. — Oferty 29298 „Prasa" Kraków, Wiślna 2.

NIEDUŻY domek, w Krakowie lub na jego peryferiach — kupię. Oferty 30422 „Prasa" Kraków, Wiślna 2.

DOM murowany, komfortowy, k/Jordanowa, atrakcyjnie położony (12 arów ziemi) — sprzedam. — Oferty 30336 „Prasa" Kraków, Wiślna 2.

SPRZEDAM dom piętrowy w stanie surowym zamkniętym, z działką 30-arową, w Zabierzowie k. Krakowa, ul. Dębowa. Oberty pisemne „6659" Biuro Ogłoszeń, Rzeszów.

DZIAŁKĘ rolną, 10 arów, okolica Gdowa — sprzedam. Tel. 11-80-56.

DZIAŁKĘ budowlaną, usbrojoną, ładnie położoną, 15 arów w okolicach Krakowa — kupię. Oferty 30687 „Prasa" Kraków, Wiślna 2

PILNIE sprzedam kiosk murowany, ogólnospożywczy, na osiedlu. Oferty 30775 „Prasa" Kraków, Wiślna 2

PARCELĘ budowlaną, 3 km od Wieliczki — sprzedam. Oferty 30615 „Prasa" Kraków, Wiślna 2

DOM jednorodzinny, superkomfortowy, w Krakowie — sprzedam. Oferty 30607 „Prasa" Kraków, Wiślna 2

JABŁONKA Orawska! Dom letniskowy, murowany, w surowym stanie — sprzedam. Oferty 30941 „Prasa" Kraków, Wiślna 2

KRAKÓW Zamienię domek bez komfortu, działka uzbrojona — na 2 mieszkania spółdzielcze. Oferty 30708 „Prasa" Kraków, Wiślna 2

ZGUBY

GILBERT M. Mutwa, Kraków, Budruka 3/212 a, zgubił legitymację studencką, wydaną przez UJ. g-30313

DYGAS Maria, Kraków, Topolnickiego 6 — zgubiła legitymację studencką, wydaną przez AGH. g-30133

BAJCER Bogusław, Nowy Sącz, ul. Klasztorna 28/97 — zgubił legitymację studencką — wydaną przez AR Kraków. g-30050

HALIK Ewa, zam. 32-310 Jaworzno, ul. Boh. Getta 3, zgubiła legitymację studencką, wydaną przez AR w Krakowie. g-29331

SOBESTO Tadeusz, zam. Skawina, ul. Słoneczna 6/25 — zgubił legitymację studencką, wydaną przez AR w Krakowie. g-30474

JARKOWSKI Janusz, Przemyśl Siemiradzkiego 6/41 — zgubił legotymację studencką, wydaną przez UJ g-30748

USŁUGI

CYKLINOWANIE, układanie mozaiki, lakierowanie — Grodziński, tel. 55-20-85. g-31071

CZYSZCZENIE dywanów, tapicerki — Kuc, tel. 76-21-06. Dla instytucji bonifikata 10%. g-30043

CYKLINOWANIE, lakierowanie — Kogut, tel. 37-77-80. g-32130

ANTENY. Indywidualne, zbiorowe. Montaż. Krupa, tel. 46-13-33 wewn. 256. g-31728

CZYSZCZENIE dywanów — Zawadzki, tel. 47-20-83. g-30036

WIERCENIE udarowe, montaż zaczepów okiennych, zamków patentowych — Kodura, tel. 33-70-33. g-28813

NAPRAWA pralek automatycznych. Krótkie terminy. Sikora, tel. 33-67-62. g-32065

CYKLINOWANIE, lakierowanie parkietów. Kiełbasiński, tel. 37-05-16. g-32224

MYCIE okien, sprzątanie wnętrz — Grabias, tel. 34-17-19. g-31917

SOLIDNIE, szybko terminowo wykonuję porządkowanie i sprzątanie wnętrz. Bazgier, tel. 37-84-42. g-31913

WAP-em czyszczenie dywanów, tapicerki w domu Klienta — Czaja, tel. 55-31-83. g-31861

DEZYNSEKCJA — prusaki, pluskwy. Gwarancja. Szyszka, tel. 12-91-47. g-27729

FIRMA USPOŁECZNIONA

nawiąże kontakt

z właścicielami profesjonalnego i półprofesjonalnego sprzętu video. Korzystne warunki. Oferty K-7910 „Prasa" Kraków, Wiślna 2.

RÓŻNE

GARAŻ przy ul. Mazowieckiej — zamienię na Śródmieście — centrum — w Krakowie. — Oferty 30064 „Prasa" Kraków, Wiślna 2.

RENCISTA posiadający samochód osobowy z przyczepą towarową — oczekuje propozycji. Ul. Serbska 2/3. g-30426

POSIADAM Żuka. Oczekuję propozycji Oferty 30544 „Prasa" Kraków, Wiślna 2

SKLEP meblowy w Nowej Hucie, os. Boh. Września (pętla tramwajowa) poleca: meblościanki matowe, z połyskiem, młodzieżowe, komplety wypoczynkowe, narożniki, amerykanki oraz boazerię. g-30675

KSP „OŚWIATA"

Oddział w Krakowie,

ul. Mazowiecka 29

ogłasza rekrutację na

kursy

języków obcych:

- angielskiego
- niemieckiego
- francuskiego
- włoskiego
- rosyjskiego

metodą audiowizualną, filmową, laboratoryjną, tradycyjną, dla dorosłych i młodzieży.

Przyjmujemy również zlecenia z zakładów pracy, szkół i przedszkoli.

Informacji udziela i zapisy przyjmuje Punkt Informacyjny, ul. Krowoderska 19, w godz. 14—18, tel. 22-79-99.

K-7672

ZESPÓŁ zagra na weselach. — Tel. 37-15-88. g-30237

RAKOWICE! Grób ziemny — odstąpię. — Oferty 30010 „Prasa" Kraków, Wiślna 2.

POSZUKUJĘ garażu w Bronowicach. Tel. 11-40-93, wieczorem. g-30448

OBCOKRAJOWIEC — szuka możliwości parkowania samochodu w okolicach dworca w Płaszowie, w dniach pobytu. Oferty 30019 „Prasa" Kraków, Wiślna 2.

NIEPALĄCEJ pani do opieki nad 20-miesięcznym chłopczykiem — poszukuję. Ul. Chopina 38/36, po 16. g-30403

ZAKŁAD KONSTRUKCJI I BUDOWY URZĄDZEŃ

przy Zakładach Przemysłu Tytoniowego

w Krakowie, al. Planu 6-letniego 152

zatrudni

głównego księgowego

Informacje: ZKIBU — sekretariat, tel. 44-73-33, wewn. 554, Dział Spraw Osobowych, wewn. 383.

K-7239

DYREKCJA INSTYTUTU PEDIATRII

AKADEMII MEDYCZNEJ

w Krakowie, ul. Wielicka 265

ZATRUDNI

- inżynierów elektroników do obsługi aparatów angiografii i tomografii komputerowej oraz gamma kamery
- technika budowlanego
- dietetyczki

Informacji o warunkach pracy i płacy udziela Dział Służb Pracowniczych Instytutu Pediatrii, Kraków, ul. Wielicka 265, tel. 55-23-92, w godz. 8—15.

K-8009

PRZETARGI

Wyższa Szkoła Pedagogiczna im. Komisji Edukacji Narodowej w Krakowie, ul. Podchorążych 2 ogłasza, że W DRODZE PRZETARGU zleci:

— wykonanie zabudowy — meblościanek w kolorze jasnym, o łącznej powierzchni ok. 50 m² dla Obserwatorium Astronomicznego w Koninkach.

Rysunki znajdują się do wglądu w Dziale Technicznym WSP, pokój nr 143.

Termin wykonania — pilne.

Wykonawca winien przedłożyć kalkulację określającą wartość 1 m² zabudowy.

Przetarg odbędzie się w dniu 15.09.1987 r. o godz. 10 w Dziale Technicznym, pokój 143, I p.

W przetargu mogą brać udział przedsiębiorstwa państwowe, spółdzielcze oraz prywatne

Oferty uprasza się składać w Dziale Technicznym przy ul. Podchorążych 2 do dnia 14.09.1987 r. godzina 12, w zalakowanych kopertach z napisem „przetarg".

Zastrzega się prawo dowolnego wyboru oferenta lub unieważnienia przetargu bez obowiązku podania przyczyny.

K-7837

Motoryzacyjne Biuro Pośrednictwa przy OZDG PZM Kraków, al. Planu 6-letniego 154 ogłasza, że sprzeda W DRODZE PRZETARGU NIEOGRANICZONEGO następujące pojazdy:

1. Trabant 601 nr rej. RCB 0-42, rok prod. 1978, st. zużycia 80 proc., cena wywoławcza 91.800 zł
2. Żuk A-13, nr rej. KRB-178S, rok prod. 1960, st. zużycia 85 proc., cena wywoławcza 142.000 zł
3. Syrena R-20, nr rej. KRB-151G, rok prod. 1977, st. zużycia 80 proc., cena wywoławcza 70.000 zł
4. Syrena pick-up R-20, nr rej. KRA-600Z, rok prod. 1978, st. zużycia 70 proc., cena wywoławcza 118.000 zł
5. Syrena R-20, nr rej KRA-569Z, rok prod. 1976, st. zużycia 55 proc., cena wywoławcza 178.000 zł
6. Nysa towos 522, nr rej. KRB-385C, rok prod 1980, st. zużycia 75 proc., cena wywoławcza 246.000 zł
7. Nysa mikrobus, nr rej. KRB-388C, rok prod. 1980, st. zużycia 75 proc., cena wywoławcza 260.000 zł
8. Nysa towos 522, nr rej. KRC-046K, rok prod. 1983, st. zużycia 70 proc., cena wywoławcza 296.000 zł
9. Wołga Gaz 24, nr rej. brak, rok prod. 1979, st. zużycia 65 proc., cena wywoławcza 525.000 zł
10. Fiat 125p, nr rej. KRB-390V, rok prod. 1983, st. zużycia 50 proc., cena wywoławcza 650.000 zł
11. Star 29F/08, nr rej. KRB-789V, rok prod. 1982, st. zużycia 60 proc., cena wywoławcza 850.000 zł
12. Lublin 51, rok prod. 1951, nr rej. KRB-006V, st. zużycia 80 proc., cena wywoławcza 200.000 zł
13. Nysa towos 522, nr rej. KRC-051N, rok prod. 1983, st. zużycia 90 proc., cena wywoławcza 100.000 zł
14. Fiat 125p, rok prod. 1974, nr rej. brak, st. zużycia 80 proc., cena wywoławcza 182.000 zł
15. Nysa T-521, nr rej. KRA-038G, rok prod. 1974, st. zużycia 75 proc., cena wywoławcza 234.000 zł
16. Żuk A-06B, nr rej. KRB-413, rok prod. 1981, st. zużycia 60 proc., cena wywoławcza 405.000 zł
17. skrzynię ładunkową z pałąkami i opończą „Avia" A31L, rok prod. 1985, nie używaną, cena wywoławcza 80.000 zł

Przetarg odbędzie się w dniu 21 września 1987 r. o godz. 10 w Krakowie, al. Planu 6-letniego 154.

Samochody przeznaczone do przetargu oglądać w dniach 17—18.09., w godz. 9—13.

Ad. 1 Kraków, al. Planu 6-letniego 154
Ad. 2 Mostostal Kraków, ul. Ujastek
Ad. 3 „Agrochem" Kraków, al. 3 Maja 7 — garaże
Ad. 4—5 Kraków, ul. Stachowicza 5
Ad 6—8 Mostostal Kraków, ul. Ujastek
Ad. 9 Kraków, ul. Smoleńsk 31 — garaże
Ad. 10—13 Kraków, ul. Bandkiego 19
Ad. 14 Kraków, al. Planu 6-letniego 154
Ad. 15 Kraków os. Szkolne 27
Ad. 16 Kraków, ul. Kawiory 3
Ad. 17 Kraków, al. Planu 6-letniego 154

Wadium w wysokości 10 proc. ceny wywoławczej należy wpłacać w kasie OZDG PZM Kraków, ul. Dietla 67, co najmniej w przeddzień przetargu w godz. 9—12.

W przypadku nie dojścia do skutku I przetargu, II przetarg odbędzie się 5 października 1987 r. w tym samym miejscu.

Zastrzega się prawo unieważnienia przetargu bez obowiązku podania przyczyny.

K-7843

Kursy języków obcych

dla początkujących i zaawansowanych

przygotowujące do egzaminu państwowego

organizuje

TOWARZYSTWO WIEDZY POWSZECHNEJ

Wpisy w okresie od 7 września br. tylko do 30 września br.

— w Śródmieściu — poniedziałki, wtorki, środy, czwartki w godz. 12—14 i 15.30—17.30 w Zarządzie TWP, ul. Basztowa 15, IV p.

— w Nowej Hucie — poniedziałki i środy w godz. 16—18 XI LO Nowa Huta, os. Teatralne 33

— w Prokocimiu — poniedziałki, środy i piątki w godz. 16—18 w Osiedlowym Ośrodku Wiedzy, w Prokocimiu, ul. Kurczaba 7/42

K-6861

ZAKŁADY PRZEMYSŁU ODZIEŻOWEGO „VISTULA"

w Krakowie, ul. Nadwiślańska 13,

ZATRUDNIĄ

- referenta zaopatrzenia
- specjalistę ds. postępu technicznego
- maszynistkę
- szwaczy: na staż, z praktyką oraz do przyuczenia
- robotników magazynowych
- mechaników maszyn szwalniczych i prasowalniczych
- ślusarzy
- stolarza
- hydraulików
- spawacza
- elektromonterów
- mechanika samochodowego
- brakarzy materiałów i wyrobów gotowych

Zgłoszenia przyjmuje i informacji udziela Dział Spraw Osobowych i Szkolenia Zawodowego w Krakowie, ulica Nadwiślańska 13, tel 66-85-88, wewn 232.

K-7432

STUDIO BALETOWE TEATRU OPERY I OPERETKI

szkoli młodzież do pracy w zespole baletowym Teatru

Wpisy na rok szkolny 1987/88 dzieci i młodzieży w wieku 6 do 18 lat w budynku Teatru przy ul. Solskiego 37, w godz. 17 do 19, tel. 21-15-13.

K-7677

ZAMÓWIENIA TELEXOWE • DOSKONAŁA JAKOŚĆ

BOMiS WARSZAWA

00-950 Warszawa
ul. Flory 9

tel. 49-43-51 do 54
telex 812773

FARBY

OLEJNE I EMULSYJNE

w pełnej gamie kolorów

doskonała jakość!

oraz

FARBĘ PODKŁADOWĄ
POKOST LNIANO-ŻYWICZNY

PRZEZNACZONE
NA CELE
ZAOPATRZENIOWE

SZYBKA REALIZACJA • PEŁNA GAMA KOLORÓW • DOSKONAŁA JAKOŚĆ • ZAMÓWIENIA TELEXOWE

BOMIS WARSZAWA • BOMIS WARSZAWA

PRZEDSIĘBIORSTWO HANDLU OPAŁEM

I MATERIAŁAMI BUDOWLANYMI

Oddział Okręgowy w Krakowie

oferuje do wolnorynkowej sprzedaży

odbiorcom indywidualnym i uspołecznionym

- wapno hydrauliczne (opakowanie 50 kg)
- klej do parkietu „Parkietol" (opakowania 20, 25, 45 kg)
- kuchnie gastronomiczne 6-płytowe bez piekarnika (elektryczne)

Sprzedaż prowadzi i informacji udziela Baza Sprzedaży Detalicznej Materiałów Budowlanych i Wyrobów Hutniczych Nr 4 Kraków, ul. Nowolipki 3, tel. 44-27-73

- masę izolacyjną wodoodporną — Askowil „R"
- mozaikę sosnową
- klej do parkietu „Parkietol" (opakowania 25 kg, 40 kg) — nie toksyczny
- ościeżnice uniwersalne LD-1 „70"
- płyty sandwicz 8 mm
- płyty wiórowe oklejane bukiem — formatki
- płyty twarde oklejane teflonem gr 3,2 mm
- płyty wiórowe oklejane płytą pilśniową gr 19 mm

Sprzedaż prowadzi i informacji udziela Skład Materiałów Budowlanych Nr 5 Kraków, ul. Zabłocie 2, tel. 66-66-21

- konwie 10 l
- słupki ogrodzeniowe wys. 2 m (ceownik)
- segmenty ogrodzeniowe 2 m × 1.25 m
- faviery 120 cm
- ościeżnice LD-1 „60", „70"
- taczki i pilarki
- kuchnie gastronomiczne 6-płytowe bez piekarnika (elektryczne)

Sprzedaż prowadzi i informacji udziela Skład Materiałów Budowlanych Nr 6 Kraków, ul. Zabłocie 2a, tel. 66-73-79

- piece c.o. stalowe 1.8 m
- piece „Bartek" węglowe
- kuchnie gazowe z zapalnikiem (bez piekarnika)
- ościeżnice LD-1 „60" „70"
- mozaikę iglastą
- siatkę ogrodzeniową ocynkowaną wys. 2 m

Sprzedaż prowadzi i informacji udziela Skład Materiałów Budowlanych Nr 7 Kraków, ul. Dekerta 44, tel. 66-61-86

- ościeżnice LD-1 „60", „70", „80"

Sprzedaż prowadzi i informacji udziela Skład Materiałów Budowlanych Nr 8 Kraków, ul. Kr. Jadwigi 248, tel. 37-99-28

- grzejniki faviera
- drzwi fornirowane „70" z szybą
- siatkę ogrodzeniową ocynkowaną wys. 2 m

Sprzedaż prowadzi i informacji udziela Skład Materiałów Budowlanych Nr 9 Kraków, ul. Zabłocie 9, tel. 66-60-60.

K-7922

Tekst do czytania w drodze na Kleparz

Ciemne i jasne strony ogórka

Codziennie plac Imbramowski (wyasfaltowany!) wydeptują tłumy krakowian z wiadrami i torbami. Sezon na ogórki. Nie ma przeszkód by kupić korniszony do kiszenia po 60 zł za kilo. Laska chrzanu kosztuje 30 zł. W niedzielę koper był po 50 zł. Jeżeli do tego dodamy czosnek, gorczycę i tak dalej, oszczędny krakowianin potrafi przygotować ogórki na zimę wydając 60 zł za litr przetworów. W sklepach litrowy słoik kiszonych ogórków wyprodukowanych przez Spółdzielnię Ogrodniczą z Dąbrowy Tarnowskiej kosztuje 230 zł. Słoik z Krakowskiej Spółdzielni Ogrodniczo-Pszczelarskiej — 207 zł. Dlaczego różnica między ceną domową a sklepową jest tak duża? Odtwórzmy rachunek ekonomiczny KSOP przy produkcji ogórków kiszonych. Na tysiąc słoików wchodzi 14 kg kopru, 2,5 kg czosnku, 2 kg chrzanu, 100 litrów octu, 19 kg cukru, 14 kg soli, 590 kg ogórków (KSOP kupuje je po 80 zł za kilogram), do tego kolendra, majeranek, papryka. Surowiec na 1000 słoików kosztuje 90 tys. 969 zł. Robocizna 5655 zł. Do tego firma wlicza sobie 50 proc kosztów księgowanych jako „ogólnozakładowe". W tym momencie sklepowy słój ogórków kosztuje 145 zł. Trzeba na niego nalepić etykietę, przygotować do sprzedaży, przewieźć do magazynu (dodajmy 10 zł). Żeby zakład mógł się rozwijać do sumy owej dodaje sobie 15 proc. zysku. W ten sposób słoik opuszcza KSOP w cenie 175 zł i jedzie do hurtowni. Hurtownia a potem i sklep biorą swoje marże i dlatego klient płaci 207 zł...

Chyba jeszcze aktualne podręczniki ekonomii mówią, że masowa produkcja jest tańsza od indywidualnej manufaktury. Czyż nie lepiej przestawić naszej „gospodarki ogórkowej" na manufaktury? Naukowo rzecz biorąc cofniemy się o kilka etapów rozwoju cywilizacyjnego, ale praktycznie będziemy kupowali ogórki taniej. Na razie proponujemy Czytelnikom „Echa", by obliczyli ile ich kosztuje domowa produkcja. Sam obliczyłem, że surowiec do jednego słoika kosztował mnie 82 zł i 30 groszy. Jeżeli nie dodam do tego kosztów „ogólnozakładowych", nie policzę żonie za naklejanie kartki z napisem i zniosę sam przetwory do piwnicy — wyniknie jasno, że domowa produkcja się opłaca... (NB)

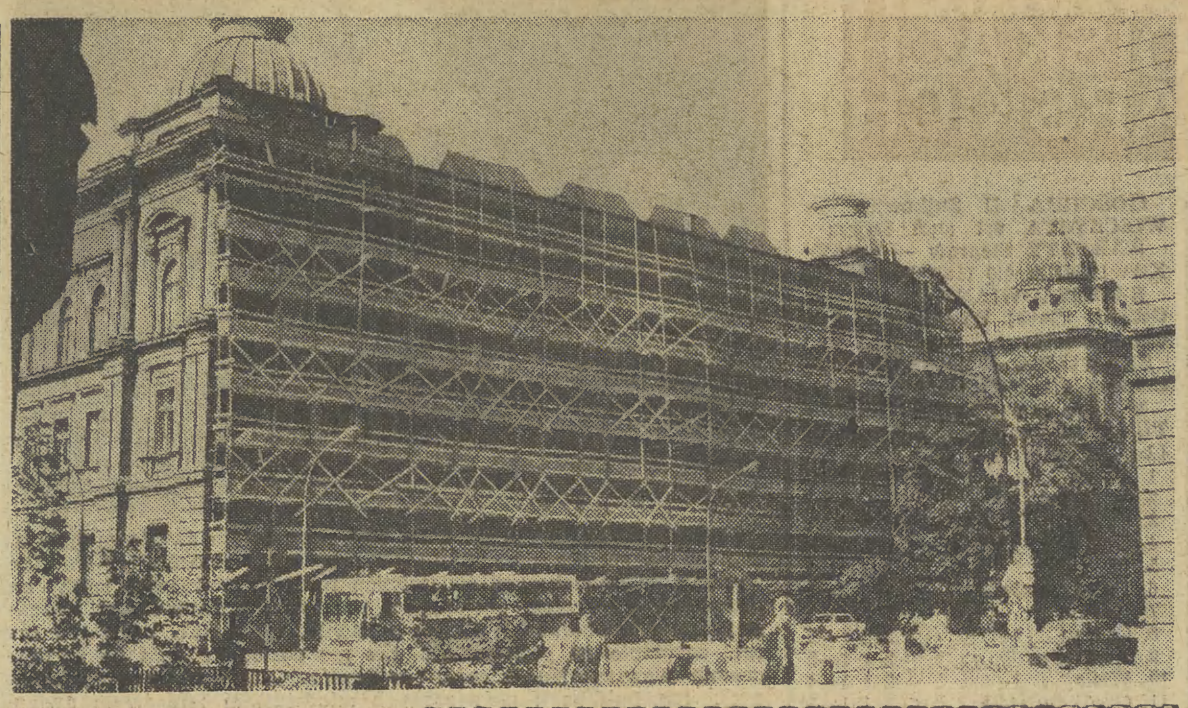

Główny gmach Akademii Sztuk Pięknych zmienił swój wygląd. Pokryły go poziome pasy intensywnie niebieskich ochronnych siatek. Jak nas poinformował dyrektor ds. administracyjnych ASP **Józef Jankowski,** dobiega końca remont gmachu. Prace we wnętrzach ukończone zostaną 25 września. Teraz zaś remontuje się elewacje. Wymieniana jest stolarka okien, odświeżone i myte są cegły, które zostaną pokryte specjalną szkocką farbą konserwującą. Pilastry pomalowane zostaną na kolor zielony.

(j. r.)

Fot. JADWIGA RUBIŚ

„Baśń o Gotfrydzie"

Państwowy Teatr Ludowy rozpoczyna nowy sezon 4 IX 1987 o godz. 11.00 przedstawieniem **„Baśń o rycerzu Gotfrydzie"** wg Haliny Górskiej w reżyserii Henryka Giżyckiego, scenografii Stanisława Walczaka z muzyką Jolanty Szczerby. Kolejne spektakle tej malowniczej opowieści przenoszącej widzów w świat średniowiecznych przygód, turniejów, wypraw rycerskich odbędą się 5 i 6 IX o godz. 11.00. Zaś 6 IX o godz. 18.00 scena NURT zaprasza na przedstawienie sztuki Stefana Canewa „Życie to dwie kobiety".

Nie ma 100 nauczycieli!

Dzisiaj rozpoczyna się nowy rok szkolny. Dzieci przed pierwszym dzwonkiem stawią się na pewno, a nauczyciele? Kuratorium musiało się postarać o obsadzenie 1150 wolnych etatów nauczycielskich. Zatrudniono 500 absolwentów wyższych uczelni i Studiów Nauczycielskich. Aby zlikwidować deficyt prace w niepełnym wymiarze godzin podjęło 800 emerytów i 180 nauczycielek będących na urlopach wychowawczych.

W dalszym ciągu brakuje jednak **100 nauczycieli** w szkołach podstawowych — przede wszystkim **języka polskiego, matematyki, wychowania fizycznego, technicznego, muzyki.**

W szkołach średnich jest lepiej, pozostało do obsadzenia tylko kilkanaście etatów, poszukuje się **anglistów,** nauczycieli **wf i wychowania technicznego.**

Prawdopodobnie zatrudni się nauczycieli z niepełnymi kwalifikacjami. (kk)

To nie jest kolejka po kawę czy inne rarytasy, tylko po odbiór wyników analiz w Lekarsko-Dentystycznej Spółdzielni przy Rynku Głównym. Czy nie można usprawnić wydawania wyników, by chorzy nie musieli wystawać w gigantycznych kolejkach?

(sam)

Fot. ST. MAKAREWICZ

Grupa Performer i „Scenariusz..."

Znacie Grupę Terapeutyczną **Performer?** Chyba nie, choć działa przy Zamojskim Jazz Klubie od 81 roku. Akcje plastyczno-muzyczne grupy cieszą się ponoć żwym odbiorem, może to zasługa zróżnicowanego instrumentarium (elektronika i trombity)?

Jak nam powiedziano w Galerii Teatru Stu przy Brackiej, zespół wystąpi w namiocie w dniach 9—13 września.

A przy Alejach — znany z zeszłego sezonu *„Scenariusz dla trzech aktorów"* będzie grany od 4 września.

Uwaga na kanały i komory ciepłownicze!

Tylko na Ruczaju gorąca woda krąży także latem

Świeżo w pamięci mamy tragedię 5-letniego Czarka z Warszawy, który w osiedlu Wilanów wpadł do niezabezpieczonego ciągu ciepłowniczego (uszkodzonego), którym płynęła gorąca woda. W „Echu" informowaliśmy, iż w Krakowie w tej chwili rurociągi nie pracują, lecz są poddawane kontroli i — jeśli tego wymaga ich stan — wymianie.

Dzwonili do naszej redakcji mieszkańcy krakowskiego osiedla Ruczaj, pytając, czy u nich nie ma podobnego zagrożenia? Rzeczywiście, w Krakowie pierwszym osiedlem z centralną ciepłą wodą jest Ruczaj. W przyszłości również centralną ciepłą wodę otrzymają osiedla sąsiednie, tzn. Zaborze i Skotniki. Ten rejon zasilać będzie Elektrociepłownia w Skawinie. Wprawdzie zawsze istnieje pewne niebezpieczeństwo, niemniej jednak rurociągi ciepłownicze na terenie tych osiedli biegną w kanałach pokrytych żelbetonowymi łupinami. — *Są to sieci nowe, awarie raczej nie powinny w najbliższych latach wystąpić, a jeśli się zdarzą* — zapewnia zastępca dyr. ds. technicznych MPEC, ZDZISŁAW BĄK — *miejsca te będą troskliwie zabezpieczane, tak, aby nikt nie wpadł do odkrytego kanału.*

Przy okazji dyrekcja MPEC przypomina i apeluje do wszystkich dorosłych i dzieci o nie zbliżanie się do odkrytych rurociągów, o nie bawienie się w pobliżu tych miejsc oraz o niewchodzenie do kanałów czy komór ciepłowniczych (włazy są odciągane, a stosowane zabezpieczenia niszczone). Nikt nie upoważniony nie ma prawa wchodzenia do komór. Niech przestrogą stanie się informacja, dotąd nie publikowana, że w komorach ciepłowniczych na terenie Krakowa w ostatnich latach stwierdzono 4 zgony (wśród osób, które znalazły się tam przypadkowo). (ja)

NOTATNIK KRAKOWSKI

DZIŚ O GODZINIE:

✱ 19.30 — SCK „POD JASZCZURAMI", Rynek Gł. 7 — Międzynarodowy Festiwal Małej Formy Jazzowej „SOLO, DUO, TRIO".

A POZA TYM:

✱ **Dyrekcja MDK** im. J. Korczaka, os. Zgody 13 — zaprasza od 1 września br. do udziału w zajęciach pracowni: **muzycznej** (zespoły wokalno-instrumentalne, gra na gitarze, chórek dziecięcy), **baletowej** (balet, taniec nowoczesny, towarzyski, rytmika), **teatralnej** (teatrzyk dziecięcy „Skrzat", lalek, estrada poetycka), **plastycznej** (zespoły plastyczne, grafiki, rzeźby: kl. VII i VIII, przygotowanie do egzaminów do szkół średnich), **rękodzielniczej** (haft, krawiectwo, dziewiarstwo i sztuka użytkowa), **fotograficznej** (dla fotoamatorów początkujących i zaawansowanych), **szkutniczej** (kursy i egzaminy na stopień żeglarza jachtowego, budowa łódek żaglowych i desek żaglowych, pływanie na sprzęcie), **komputerowej** (zapoznanie z obsługą, z językiem komputerowym i wstępnymi zasadami programowania), **modelarskiej** (modelarstwo lotnicze i wodne), **elektronicznej** (budowa układów elektronicznych dla początkujących i zaawansowanych). Ponadto do pracowni **języków obcych** (niemiecki i angielski dla początkujących i zaawansowanych), **do klubu turystycznego** (kursy dla szkół organizatorów turystycznych, wycieczki), **do świetlicy i sali gier, do miasteczka komunikacyjnego** (kursy na kartę rowerową i motorowerową), **do pracowni rekreacji** (kulturystyka, ćwiczenia rehabilitacyjne, judo, zespoły rekreacyjne). Funkcjonować będą również zespoły: piłki ręcznej dziewcząt i chłopców, siatkówki dziewcząt, koszykówki — chłopców, gimnastyki artystycznej. Szczegółowe informacje i zapisy w sekretariacie, tel. 44-33-19.

Nasz telefon 22-89-87

Czytelnicy mówią że:

▶ przy ul. Lubicz 22 na podwórku harcują szczury. Jest ich tak dużo że lokatorzy boją się wyjść nawet ze śmieciami. Interweniowali w administracji...

▶ dalej sterczą góry ziemi między blokami nr 16, 18, 20 przy ul. F. Nullo. Chodnik zdewastowany więc o nieszczęście nietrudno;

▶ przy ul. Seweryna nie świecą się żarówki na słupach, osiedle wprawdzie tonie w zieleni, ale i w ciemności. **(dag)**

GDZIE kiedy

1 WRZEŚNIA	WTOREK Bronisławy Idziego

TEATRY

Słowackiego 16.30, 18.30, 20.30 Wykopaliska (gościnne występy, przedst. dla dorosłych, abonamenty nieważne). **Bagatela — Mała scena** 19.15 Mąż i żona.

KINA

Kijów 15.30 Obcy — decydujące starcie (USA, l. 15), 18.15 Oriy Temidy (USA, l. 15), 20.45 Wielka draka w Chińskiej Dzielnicy (USA, l. 18). **Uciecha** 15.45, 18 Elektroniczny morderca (USA, l. 15), 20.15 Żyć i umrzeć w Los Angeles (USA, l. 18). **Warszawa** 16, 18 Mewy, 20 Ucieczka z Nowego Jorku (USA, l. 18). **Wolność** 15.45 E-T (USA, b.o.), 18 Życie wewnętrzne (pol. l. 18), 20.15 Więzień Brubaker (USA l. 18). **Wanda** 15.45, 18 Nieśmiertelny (ang. l. 15); 20.15 F/X (USA l. 18). **Mł. Gwardia** — niecz. **Wrzos** (ul. Zamojskiego) 16 Duch (USA l. 15); 18 Miłość, szmaragd i krokodyl (USA l. 15); 20 Miasto kobiet (wł. l. 18). **Świt** (os. Teatralne) — niecz. **Światowid** (os. Na Skarpie) 15.15, 16.45 Critters (USA l. 12); 18.30 Świadek mimo woli (USA l. 18); 20.45 Jak się to robi w Chicago (USA l. 18). **Mała sala** 15 Jak rozpętałem II wojnę światową, cz. I (pol. b.o.); 17 Butch Cassidy i Sundance Kid (USA l. 15); 19.15 Thais (pol. l. 18). **Ugorek** (os. Ugorek) — niecz. **Mikro** (ul. Dzierżyńskiego 16 Iluzjon — Film prod. radz. „My z Kronsztadtu" — z cyklu „Urody filmowej fotografii"; 18, 20 Westerplatte (pol. l. 15). **Sfinks** (ul. Majakowskiego) 16, 18, 20 Lubię nietoperze (pol. l. 18). **Tęcza** (ul. Praska) 17 Rodzina Leśniewskich (pol. b.o.); 18.45 Ucieczka z Alcatraz (USA l. 15). **Pasaż** (Pasaż Bielaka) 15, 17, 19 Och, Karol (pol. l. 15).

WYSTAWY MUZEA

Wawel — komnaty (wt. 10—15, śr. 12—17). **Skarbiec i Zbrojownia** (10—15). **Muzeum Katedralne** (10—15). **Zamek i Muzeum w Pieskowej Skale** (wt. 12—17.30). **Muzeum Lenina,** Topolowa 5: Lenin w Polsce, Lenin w grafice artystów Kijowa (wt. 9—18, śr. 9—17 wst. wol.), **ul. Królowej Jadwigi 41:** Mieszkanie Lenina, Lenin w filatelistyce (9—15), **w Poroninie** (8—16 wst. wol.), **w Białym Dunajcu** (9—16 wst. wol.). **Muzeum Historyczne** — Oddziały: **św. Jana 12** (wt. 9—15, śr. 11—18). **Krzysztofory,** Rynek Gł. 35: Z dziejów i kultury Krakowa (9—15). **Gołębia 4:** Oficyna introligatorska R. Jahody (czynna po zgłoszeniu tel. 22-53-98). **Muzeum Judaistyczne,** Szeroka 24 (9—15). **Wieża Ratuszo-**

(Dokończenie na str 6)

ROZMOWA PRZY HERBACIE

Zawód — gosposia

Wśród ogłoszeń zamieszczanych w gazetach, do powtarzających się często należy poszukiwanie pomocy domowej czyli tzw. gosposi. Poszukujących sporo, chętnych znacznie mniej. Mało kto obecnie chce pracować w tym „zawodzie". Pani **Helena Pająk** należy więc już do nielicznych osób, które właśnie tej pracy poświęciły całe swoje życie.

— Dlaczego została Pani gosposią domową?

— Mam 57 lat. Przyjechałam do Krakowa 40 lat temu. Szukałam mieszkania i jakiegoś zajęcia. Znajoma matki poleciła mi państwo, którzy mieli małe dziecko. Otrzymałam nocleg, propozycję gotowania i sprzątania razem z panią, a także pieniądze. Spodobało mi się to. Ale moi państwo po 3 latach służenia u nich wyjechali za granicę. Kiedy polecili mnie swoim znajomym chętnie zgodziłam się na tę nową propozycję. Tam byłam już samodzielną gosposią. Prowadziłam gospodarstwo, sprzątałam i zżyłam się z tymi ludźmi jak z rodziną. Kiedy zmarli odeszłam z kolei do ich znajomej i tu jestem do dziś.

— Czy nigdy nie chciała Pani zmienić pracy?

— Skończyłam szkołę podstawową, to za mało żeby wykonywać jakiś zawód na państwowej posadzie, a dla gosposi to w sam raz.

— No, ale życie osobiste, jakaś chęć awansu, czy nigdy nie myślała Pani o tym?

— Nigdy nikt mi się nie trafił taki, z którym chciałabym spędzić całe życie. A awans, nie zastanawiałam się nad tym.

— Czy lubi Pani swoją pracę?

— Lubię prowadzić dom, gotować, sprzątać, lubię być potrzebna.

— Czy opłaci się ta robota?

— Nie wiem czy się opłaci. Mam 20 tys., mieszkanie i utrzymanie. Nie wiem czy to Pani zdaniem dużo czy mało, mnie wystarczy.

— Czy tam, gdzie Pani mieszka ktoś z lokatorów ma jeszcze gosposię?

— Chyba nie, chociaż wiem, że parę osób szukało, ale nie znaleźli.

— Dlaczego?

— Nie wiem, może ludziom to nie do honoru pracować nie na swoim, chociaż w biurze czy w fabryce też nie jest na swoim. Ale tam się jest kimś, a tu służącą. Jednego tylko nie rozumiem czemu wypada być służącą np. w Niemczech Zachodnich, jak mojej koleżance, a u nas. nie. Może u zielone bardziej honorowo się pracuje.

— Czy gdyby jeszcze raz przyjechała Pani do Krakowa jako młoda dziewczyna, zgodziłaby się Pani na takie samo życie jak to?

— Nie wiem, wtedy kiedy zaczynałam służących było jeszcze dużo. Nikt się tego nie wstydził, nikt nie uważał, że to coś gorszego, zresztą dalej nie uważam, że źle wybrałam. Ale tyle nasłuchałam się o braku ambicji, że może poszłabym do szkoły i szukałabym pracy poważniejszej. Chociaż czy ja wiem czy trafiłabym lepiej?

Notowała:

B. PAŁCZYŃSKA

PROGRAM RADIOWY

PROGRAM I

14.05—16.00 Magazyn muzyczny „Rytm". 16.05 Muzyka i aktualności. 16.55 Uwaga! Bądź przezorny na drodze. 17.00 Relacje z MŚ w lekkiej atletyce z Rzymu. 17.05 Ten stary, dobry jazz. 18.05 Sprawozdanie z manifestacji pokojowej pod Pomnikiem Walki i Męczeństwa w Oświęcimiu. 18.20 Koncert dnia. 19.25 C.d. relacji z MŚ w lekkiej atletyce. 19.30 Muzyka rozrywkowa. 19.40 Transmisja manifestacji z okazji Międzynarod. Dnia Walki Zw. Zaw. o Pokój i Powszechne Rozbrojenie z Zamościa. 20.30 Konc. życzeń. 21.00 Komunikaty. 21.05 Kronika sportowa. 21.30 Klasycy operetki. 22.05 Na różnych instrumentach. 22.15 Wieczory Chopinowskie: Polonezy w historycznych nagraniach pianistów „Złotej Ery". 23.30 Dla tych, co nie lubią rocka. 24.00 Koniec programu.

PROGRAM II

15.00 Lilli Palmer wspomina — odc. 15.10 Koncert na bis: Sun Ship w klubie Akwarium. 16.00 Dzieła, style, epoki. 16.50 J. Jones — „Cienka czerwona linia". 17.05—18.30 Kraków na antenie. 17.05 Co niesie dzień — wydanie popołudniowe. 18.29 Prognoza pogody. 18.30 Wakacyjny Klub Stereo — pr. Marek Gaszyński. 19.30 Wieczór w filharmonii: XXII Międzynarodowy Festiwal Oratoryjno-Kantatowy — „Wratislavia Cantans". 20.20 Wieczór w filharmonii (2): 21.30—1.00 Wieczór literacko-muzyczny. 21.40 Teatr Polskiego Radia: „Notatki z wycieczki do Drezna" wg tekstów Joanny Salamon. 22.10 Słuchajmy razem — zaprasza Jadwiga Skolarska. 23.00 Jerzy Sulima-Kamiński — „Most królowej Jadwigi" — odc. 1. 23.20 Muzyka naszych czasów. 24.00 Głosy, instrumenty, nastroje. 1.00 Koniec programu i hymn.

PROGRAM III

15.05 Rockowe archiwum. 15.40 Wieczory poezji w Strudze. 16—19 Zaprasz. do Trójki. 17.30 Polit. dla wszystkich. 18.05 Informacje sportowe. 18.15 Akcenty Trójki. 19 Po ścieżkach legendy. 19.30 Trochę swinga. 19.50 Laslo Gyürko: „Węgierski doktor Faustus". 20 Cały ten rock: XTC. 20.45 Warsztaty literackie. 21 Capella Savaria gra Vivaldiego. 21.45 Książka tygodnia: Mirosław Żuławski — „Ostatnia Europa". 22.15 Śpiewać poezję — aud. 22.45 Posłuchać warto. 23 Opera tygodnia: Giuseppe Verdi: „Bitwa pod Legnano". 23.15 Czas relaksu. 23.50 Michał Bułhakow — „Fatalne jaja". 24 Koniec programu i hymn.

PROGRAM IV

14.00—17.00 Popołudnie Młodych Słuchaczy. 17.05 Symfonika klasyków wiedeńskich. 17.55 Widnokrąg: Spotkanie z Westerplatczykami. 18.25 Czas zbierania myśli — teatr i piosenka studencka. 18.50 Dziś pytanie, dziś odpowiedź: Jeździmy bezpiecznie — aud. z tel. udziałem słuchaczy. 19.45 Nie tylko ballada. 20.15 Wieczór Muzyki i Myśli: „Wrzesień". 21.40 NURT — audycja inauguracyjna. 22.00 Album płytowy. 22.50 Radiokomputer nocą (I). 23.35 Radiokomputer nocą (II). 23.50 Melodie na dobranoc. 24.00 Koniec programu i hymn.

„ECHO KRAKOWA" — DZIENNIK Robotniczej Spółdzielni Wydawniczej „Prasa-Książka-Ruch" ul. Wiślna 2. REDAKTOR NACZELNY: Andrzej Magdoń. ADRES REDAKCJI: „Echo Krakowa", ul. Wiślna 2, 31-007 Kraków („Echo Krakowa"), skrytka pocztowa 64, 30-960 Kraków. Telefony centr. 22-75-88, redaktor naczelny: 22-46-78, zastępca redaktora naczelnego: 22-94-99, sekretarz odpowiedzialny: 22-39-23, dział informacyjno-publicystyczny: 22-19-48, 22-11-87 i 22-51-11, dział łączności z czytelnikami: 22-89-87, dział sportowy: 22-92-32, dział depeszowy: 11-18-33. Biuro Ogłoszeń: 22-70-89. WYDAWCA: Krakowskie Wydawnictwo Prasowe RSW „Prasa-Książka-Ruch" ul. Wiślna 2. DRUK: Prasowe Zakłady Graficzne RSW „Prasa-Książka-Ruch", Kraków, al. Pokoju 3. Nr indeksu: 0137-9011. Prenumeratę ze zleceniem za granicę przyjmuje Centrala Kolportażu Prasy i Wydawnictw RSW „Prasa-Książka-Ruch", ul. Towarowa 28, 00-958 Warszawa, konto XV, Oddział NBP, Warszawa nr 1153-201045-139-11. Szczegółowych informacji o prenumeracie zagranicznej i krajowej udzielają wszystkie oddziały RSW „Prasa-Książka-Ruch" oraz urzędy pocztowe. Prenumeratorzy indywidualni w miastach dokonują wpłat na poszczególne kwartały bieżącego roku. 1 2 3 4

NA KRAKOWSKICH BOISKACH PIŁKARSKICH

W KOLEJNEJ serii spotkań piłkarskich w „okręgówce" i w klasie „A" aż 15 zwycięstw odnieśli goście (w 25 meczach), rekord nie notowany na krakowskich boiskach. A oto komplet wyników:

Klasa okręgowa

CLEPARDIA — **CRACOVIA II** 0:1 (0:1) Puchała;

GRĘBAŁOWIANKA — **WAWEL** 0:2 (0:1) Pacholik, Lizak;

KABEL — **HUTNIK II** 1:2 (1:1) Liszka (z karnego) — Ceremuga, Maciantowicz;

PRĄDNICZANKA — GDOVIA 4:0 (1:0) Mucha 2, Bahr, Pietryka;

PROKOCIM — **GOŚCIBIA Sułkowice** 2:3 (1:3) Kot, Bystroń, — Malina Stokłosa, Profic;

STRAŻAK Rączna — **ŚWIT Krzeszowice** 1:1 (0:1) T. Rosek — Setkowicz;

TRAMWAJ — **WISŁA II** 3:4 (1:2) Mrowczyk, Michno, Krul — Markowski 2, M. Żak, Czarnecki.

1. Gościbia	4	8	12—2
2. Wawel	4	8	11—1
3. Prokocim	4	5	8—5
4. Wisła II	4	5	6—5
5. Cracovia II	4	5	5—4
Hutnik II	4	5	5—4
7. Świt	4	5	4—3
8. Prądniczanka	4	3	9—7
9. Kabel	4	3	5—6
10. Grębałowianka	4	3	4—5
11. Strażak R.	4	3	3—5
12. Clepardia	4	2	1—6
13. Tramwaj	4	1	5—15
14. Gdovia	4	0	2—12

Klasa „A"

GRUPA I

BIEŻANOWIANKA — **BRONOWIANKA** 1:2 (0:0) Bratasz — Mika, Kubiszewski;

NIEGOSZOWIANKA — **KABEL II** 0:2 (0:1) Malarz, Obajtek;

ORLĘTA Rudawa — **KMITA Zabierzów** 0:2 (0:1);

WANDA — **GÓRNIK Wieliczka** 0:1 (0:1) Kucharz;

ZIELEŃCZANKA — LUTECJA Wróblowice 2:1 (0:0) dla gospodarzy — J. Piechnik, Wolski;

ZWIERZYNIECKI — NADWIŚLAN 3:1 (2:0) Ostrowski, Makowski, Popiołek — Sufczyński.

1. Kmita	2	4	10—1
2. Kabel II	2	4	8—1
3. Bronowianka	2	4	5—1
4. Górnik	2	4	3—0
5. Zwierzyniecki	2	3	3—1
6. Wanda	2	2	2—1
7. Zieleńczanka	2	2	2—4
8. Bieżanowianka	2	1	1—2
9. Lutecja	2	0	1—4
10 Orlęta	2	0	0—4
11. Nadwiślan	2	0	2—9
12 Niegoszowianka	2	0	1—10

GRUPA II

GEORYT — **BOREK** 0:3 (0:0) Piekarski 2, Woźny;

GOŚCIBIA II Sułkowice — **WIECZYSTA** 0:1 (0:0) Pajor;

KARPATY Siepraw — OPATKOWIANKA 4:0 (3:0) Pamuła 4;

RADZISZOWIANKA — **ORZEŁ Piaski Wielkie** 0:1 (0:1) Chachlowski;

SKAWINKA — **KRAKUS Swoszowice** 0:1 (0:0) Suder;

WISŁA Jeziorzany — **ARMATURA** 1:1 (0:0) S. Madej — J. Lechowicz;

1. Borek	2	4	6—2
2. Wieczysta	2	4	4—0
3. Orzeł	2	3	2—1
4. Gościbia II	2	2	4—2
5. Karpaty	2	2	5—4
6. Radziszowianka	2	2	2—1
7. Krakus	2	2	1—2
8. Georyt	2	2	1—3
9. Armatura	2	1	1—2
10. Wisła	2	1	1—4
11. Opatkowianka	2	1	1—5
12. Skawinka	2	0	2—4

GRUPA III

PIŁKARZ Podłęże — BŁĘKITNI Bodzanów 4:0 (0:0) Krawczyk 2, Mitoń, Waś;

STRAŻAK Kokotów — **WILGA Golkowice** 1:1 (0:1) A. Nowak — Kaczmarczyk;

TARGOWIANKA — PUSZCZA Niepołomice 3:1 (1:1) Noszkowski, Fitrzyk, Migdał — Wasiewicz;

TEMPO Rzeszotary — **ROŻNOWA** 3:3 (2:1) Szymski, Kowalczyk, J Kurowski — Stachura, Frankowski, Wróbel;

WĘGRZCANKA — **RABA Dobczyce** 2:3 (1:1) Ziobro, Kotaba — Kalemba 2, Włodarczyk;

WIŚLANKA Grabie — **POGOŃ Stanisławice** 1:4 (0:2) Heretyk — Wełna 4.

1. Targowianka	2	4	5—2
2. Raba	2	4	5—3
3. Wilga	2	3	5—2
4. Pogoń	2	2	5—3
5. Piłkarz	2	2	5—4
6. Tempo	2	2	5—5
7 Strażak K.	2	2	3—3
8. Błękitni	2	2	2—4
9 Rożnowa	2	1	4—5
Węgrzcanka	2	1	4—5
11. Puszcza	2	1	3—5
12. Wiślanka	2	0	1—6

Piłkarze dla Jana Stokłosy

DZIŚ o godz. 17 na stadionie przy ul. Kałuży odbędzie się towarzyskie spotkanie piłkarskie pomiędzy **Cracovią** a **Hutnikiem**, z którego dochód zostanie przeznaczony na rzecz byłego zawodnika obu tych zespołów, częściowo sparaliżowanego w wyniku wypadku samochodowego, **Jana Stokłosy.**

ZACHODNIONIEMIECKI tenis stał się ostatnio światową potęgą, głównie za sprawą pary Steffi Graf — Boris Becker. Ich świetne występy w największych światowych turniejach, wysokie lokaty na listach rankingowych, pasjonujące pojedynki z najlepszymi zawodniczkami i zawodnikami świata sprawiły, że w RFN sport ten zyskał ogromnie na popularności. Nie ma dosłownie dnia by w programie telewizyjnym, w radio i w gazetach nie było obszernych audycji czy publikacji poświęconych młodziutkim tenisowym gwiazdom. Zarówno Steffi, jak i Boris są też nieustannie oblegani przez fotoreporterów Na naszym zdjęciu nadesłanym przez DaD/Bongarts efektowne ujęcie Steffi Graf (z lewej) i Claudii Kohde-Kilsch po zdobyciu przez tę parę mistrzostwa RFN w grze podwójnej. Publikujemy je z lekką zazdrością, w kraju bowiem nie mamy na tenisowych kortach czego i kogo podziwiać, polski tenis od czasów Wojciecha Fibaka wciąż czeka na pojawienie się nowej gwiazdy. Ostatnio spore nadzieje wiąże się z młodym Wojtkiem Kowalskim, który w minioną niedzielę wygrał turniej satelitarny w Katowicach i czyni z roku na rok spore postępy Czy będzie gwiazdą światowych kortów, pokaże dopiero przyszłość. **(l)**

Turystyczne wędrówki

Spacer po Kalwarii

TYM RAZEM niedzielna trasa wiedzie do **Stronia**, skąd **zielonym szlakiem na górę Żar.** Niewysoko, a trasa interesująca. Mijamy tory kolejowe i przez pola w górę. Słońce od czasu do czasu prześwieca zza chmur, bociany gromadzą się w stada, znak że jesień za pasem. Na polach przygotowania pod jesienne zasiewy.

Przed nami **Chełm, na prawo Leskowiec, na lewo Góra Lanckorońska a na horyzoncie zarys odległych szczytów Beskidu Makowskiego.** Wędrujemy lasem. Chłodno, więc idzie się dobrze. Na szczycie **Żaru (527 m)** chwila odpoczynku i teraz w dół. Trochę ślisko po ostatnich deszczach. Pierwszym zabudowaniem **Kalwarii** na naszej drodze jest pustelnia. Zniszczona, zdewastowana, opuszczona. Przez drzewa prześwitują wieże klasztorne i Góra Lanckorońska. Przed nami trasa prowadząca przez 47 kapliczek i kościółków, wybudowanych na zachodnim stoku Żaru przez **Mikołaja Zebrzydowskiego,** wojewodę krakowskiego, marszałka wielkiego koronnego, starostę lanckorońskiego. Wybudowane w stylu barokowym świątynie mają dużą wartość zabytkową (szczególnie Ratusz Piłata, Grób Chrystusa, Dom Matki Boskiej i Ogrodzieniec) a każda z nich jest inna.

Na zakończenie spaceru oglądamy wybudowany przez Flamandczyka — **Pawła Baudartha w XVII wieku** budynek klasztorny pełen przepięknych malowideł ściennych, ze ślicznym późnorenesansowym ołtarzem z posągiem Matki Boskiej z Dzieciątkiem, pochodzącym z drugiej połowy XIV wieku.

Schodząc w stronę miasta, spotkaliśmy wśród drzew sarnę. Pasła się spokojnie, widać przyzwyczajona do ruchu, do ludzi.

Wycieczka łatwa, połączona ze zwiedzaniem zabytków. **(dag)**

W Rzymie

Trójskoczkowie jak kangury

WCZORAJ, w kolejnym dniu mistrzostw świata w lekkoatletyce, odbywających się na rzymskim Stadionie Olimpijskim największych emocji dostarczyły zmagania trójskoczków. Niestety, nasza telewizja przerwała transmisję ze stolicy Włoch w najciekawszym momencie. Na szczęście, obejrzeliśmy jeszcze wspaniały wyczyn Bułgara **Christo Markowa,** który wynikiem 17,92 m pobił własny rekord Europy. Słowa uznania należą się także Polakowi **Jackowi Pastusińskiemu.** Aż sześciokrotnie szybował za linię 17 m Z rezultatem 17,35 m zajął wysokie 5 miejsce, zaledwie 8 cm zabrakło mu do brązowego medalu! Były mistrz świata z Helsinek, **Zdzisław Hoffmann** był tym razem dopiero dwunasty.

Nie zawiódł **Ryszard Ostrowski** w biegu na 800 m, kwalifikując się do finału. Słabiej natomiast wypadły nasze panie. **Renacie Katewicz** nie udało się pokonać w rzucie dyskiem granicy 60 m i nie znalazła się oczywiście w gronie 8 najlepszych plasując się ostatecznie na 11 pozycji, a **Genowefa Błaszak** została zdyskwalifikowana w eliminacjach biegu na 400 m przez płotki, za przekroczenie linii.

Jak już wspomnieliśmy najwięcej braw za kangurze skoki zebrał Ch. Markow. Oprócz niego złote medale zdobyły wczoraj także: reprezentantki NRD — **Martina Hellmann** w rzucie dyskiem (71,62 m) i **Sigrun Woders** w biegu na 800 m (1.55,26 min.) oraz **Olga Bryzgina** (ZSRR) w biegu na 400 m (49,39 sek.). Dziś poznamy mistrzów w 6 konkurencjach. Ogromne szanse na pobicie rekordu świata w siedmioboju ma Amerykanka **Jackie Joyner-Kersee.** (jer)

Puchar dla sędziego

PRZED wczorajszym towarzyskim meczem koszykarzy **Hutnik — Resovia** jeden z arbitrów tego spotkania, znany sędzia międzynarodowy **Marek Paszucha** otrzymał z rąk prezesa nowohuckiego klubu **Stefana Niziołka** okolicznościowy puchar w dowód uznania za długoletnią społeczną działalność w tej popularnej dyscyplinie sportu.

Potyczka drugoligowca z Suchych Stawów i beniaminka ekstraklasy z Rzeszowa zakończyła się zwycięstwem gości, po dogrywce — 86:81 (28:38, 74:74), a najwięcej punktów zdobyli: dla Hutnika — **Klimczyk 32,** dla Resovii — **Jabłoński 23.** W zespole rzeszowskim jednym z czołowych graczy był 36-letni **Zdzisław Myrda.**

Dla totkowiczów

Wszystko o lidze angielskiej

ZAKŁADY piłkarskie Totalizatora obejmujące rezultaty ligi angielskiej są bardzo popularne wśród grających. Najstarsza i podobno najlepsza liga futbolowa świata cieszy się dużym zainteresowaniem w kręgach polskich kibiców sportowych. Dobrze się więc stało, że redakcja „Tempa" przygotowała dwudziestoczterostronicowy terminarz, w którym zawarte zostały zestawienia par w rozgrywkach I i II ligi angielskiej na cały sezon, do maja przyszłego roku. W terminarzu znalazły się mecze ekstraklasy i II ligi objęte zakładami, a także drugoligowe spotkania, które nie zmieściły się w cotygodniowych zestawieniach zakładowych. Na koniec przedstawiono rezultaty wszystkich spotkań minionego sezonu ligowego od ekstraklasy po czwartą ligę

Terminarz rozprowadzany będzie na terenie całej Polski wyłącznie w kolekturach „Totalizatora". Ponieważ nakład wynosi tylko 60 tysięcy egzemplarzy, a grających na ligę angielską jest wielu, kto się pospieszy ten winien dostać to pomocne wydawnictwo. Jak nas poinformowano, terminarz ligi angielskiej 87/88 opracowany przez red. Krzysztofa Mrówkę już jest w sprzedaży.

w telegraficznym skrócie

GRAZ. Podczas kongresu FIDE w układaniu szachowych zadań **Polacy** wywalczyli tytuł wicemistrzów świata ustępując tylko **reprezentantom ZSRR.**

GORZÓW WIELKOPOLSKI. Zwycięzcą międzynarodowego maratonu „Po Ziemi Gorzowskiej" został **Jan Szumiec** z Polmo Szczecin.

HAMILTON. W kolejnym meczu hokejowego turnieju „Canada Cup" **Kanadyjczycy** pokonali Finów 4:1.

KATOWICE. Zmarł wychowawca wielu piłkarskich pokoleń 74-letni Józef Murgot.

TELEWIZJA

PROGRAM I

16.15 Program dnia. DT — Wiadomości
16.25 Krąg — magazyn harcerzy
16.50 Dla dzieci: Cojak — teleturniej
17.15 Teleexpress
17.30 Wspólna Polska — wspólne sprawy
17.50 Telewizyjny film dokumentalny: „Okiem ukrytym". Reż. Ryszard Wójcik
18.30 Diagnoza
18.50 Dobranoc: Przygody zająca Poziomki
19.05 Spory — program publicystyczny
19.30 Dziennik telewizyjny
20.00 „Pod wiatr" (9) — „Przyjaciel farmera" — film prod. australijskiej
20.50 Konferencja prasowa rzecznika rządu
21.15 „A lato było piękne tego roku..." — Wrzesień 1939 r. w polskim filmie
22.20 Telewizyjny Informator Wydawniczy
22.40 DT — Komentarze

PROGRAM II

17.25 Program dnia
17.30 „102" — magazyn kulturalno-muzyczny
18.00 Kronika (Kr.)
18.30 Studio sport — Mistrzostwa Świata w lekkoatletyce
19.30 XXII Festiwal Oratoryjno-Kantatowy — „Wratislavia Cantans"
20.20 Puls — program medyczny
20.50 Historia w formacie 10×14 — widowisko publicystyczne
21.10 Polak na wakacjach
21.30 Panorama dnia
21.45 Adaptacje — wielka literatura rosyjska: „Wojna i pokój" (1) — „Andrzej Bołkoński". Reż. Siergiej Bondarczuk
22.50 Nieznany front — program dokumentalny
23.15 Wieczorne wiadomości

GDZIE kiedy

(Dokończenie ze str. 5)

wa, Rynek Gł. (9—15). **Muzeum Narodowe** — Oddziały. **Szołayskich,** pl. Szczepański 9: Galeria pols. sztuki do 1764 r. (wt. 12—17.30, śr. 10—15.30). **Czartoryskich,** św. Jana 19: Zbiory Czartoryskich (wt. 10—15.30, śr. niecz.). **Archeologiczne,** Poselska 3: Starożytność i średn. Małopolski, Pradzieje N. Huty, Mumie egip. w świetle promieni X (wt. 14—18, śr. niecz.). **Kościół św. Wojciecha,** Rynek Gł.: Dzieje Rynku Krakowskiego (wt. 9—16, śr. 9—13). **Przyrodnicze,** Sławkowska 17 (10—13). **Muzeum Lotnictwa i Astronautyki** Czyżyny (10—14). **Rydlówka,** Tetmajera 28 (11—15). **Międzynarod. Salon Fotografii,** ul. Boh. Stalingradu 13: Venus '87 cz. I (9—19). **Dom Polonii,** Rynek Gł. 14: Mal. J. Hadryś-Nej (14—18). **KMPiK,** pl. Centralny: Mal. A. Drozd (10—20). **Kopalnia Soli** (8—17). **Muzeum Żup Krakowskich,** Wieliczka (8—18). **Zamek Żupny** (wt. 13—18, śr. 9—14.30). **Galeria,** ul. Floriańska 34 (11—19). **Galeria Fotografia — Video,** Solskiego 24 (11—18). **Galeria „Inny Świat",** ul. Floriańska 37 (10—14 i 16—19). **Galeria Desy,** św. Jana 3 (11—18). **Galeria Plakatu,** Desa, ul. Stolarska 8—10 (11—18). **Galeria Desy „Pawilon 2",** ul. Stolarska 17: Współczesne mal. pol. (11—18). **Galeria „B",** ul. Solskiego 21: Graf. i rys. (11—18).

DYŻURY

Pogot. MO tel. 997. **Straż Pożarna** 998. **Tel. Ochrony Środowiska** 21-33-64. **Pogot. Ratunk.** (tylko wypadki i nagłe zachorowania) Łazarza 14 wypadki tel. 999, zachorowania i przewozy 22-29-99, Rynek Podgórski 2, 66-69-99, ul. Teligi 6 55-59-99, Krowodrza, ul. Kazimierza Wielkiego 117, 33-39-99, ul. Białoprądnicka 8, 34-39-99, Nowa Huta 44-49-99. Lotnisko Balice 11-19-99. Niepołomice 21-02-09 dla m. Niepołomic 198 dla m. Skawiny 999; Wieliczka 78-33-65, 22-33-54, alarmowy 999.

DYŻURY SZPITALI:

Chir., Chir. uraz., Laryng., Urolog. Dzierżyńskiego 44. **Chir. dziec.** Nowa Huta, os. Na Skarpie 65. **Okulist.** Witkowice. **Neurologia** oraz inne oddziały szpitali wg rejonizacji.

Inf. Służby Zdrowia, tel. 22-05-11 (całą dobę). **Punkt Inf. Aptecznej,** tel. 11-07-65 (8—15). **Inf. Toksyk.** Kopernika 26 tel. 11-99-99. **Spółdzielczy punkt pediatr. i kardiolog.** tel. 12-20-38, 12-41-64 (9—22). **Spółdzielcza Pomoc Psychologiczna** tel. 21-54-14. **Nagła pomoc lekarska lekarzy spec.** tel. 66-30-00 (9—21.30). **Domowa pomoc lekarzy specjalistów** tel. 55-56-64 (9—20). **Krakowskie Towarzystwo Świadomego Macierzyństwa,** Młodzieżowa Poradnia Lekarska, ul. Boh. Stalingradu 13, tel. 22-78-08 (9—18). **Poradnia dla Młodzieży Tow. Rozwoju Rodziny,** ul. Dietla 90 IV p. tel. 22-28-72, porady psych., seks., ginek., dermat. (piąt. 15—19). **Tel. Zaufania** 33-71-37 (16—22). **Tel. dla Rodziców** 22-02-16 (14—18). **Tel. Zaufania dla Narkomanów** 34-08-08 (8—19). **Tel. Zaufania w sprawie AIDS,** tel. 21-38-91 (czw. 10—12). **Ośrodek Informacji Inwalidów,** ul. 1 Maja 5, tel. 22-28-11 (pon. śr. 15—17). **Pomoc Drogowa PZMot.,** ul. Kawiory 3, tel. 37-55-75 (7—22). **Pogot. Techniczne „Polmozbyt",** al. Pokoju 81, tel. 48-00-84 (6—22). **Liga Kobiet Polskich,** Karmelicka 9, II p. porady prawne (śr. 16—17), seksuolog (wt. 16—19), psycholog (śr. piąt. 16—19) tel. 22-54-74. **Telefon Zielony,** tel. 21-33-64 (7—20). **Inf. o usługach „Eureka"** — Dom Towarowy Wiślna, tel. 21-41-07 (10—15, 16—18). **Centrum Informacji Turystycznej,** ul. Pawia 8, tel. 22-60-91, 22-04-71 (8—16).

APTEKI

Rynek Gł. 42, tel. 22-23-71, Długa 88, tel. 33-42-90. Kozłówek — pawilon, tel. 55-51-87, Krakowska 1 — tel. 66-23-21, Pstrowskiego 98, tel. 66-69-50, Kazimierza Wielkiego 117, tel. 37-44-01, Nowa Huta, al. Rewol. Październikowej 6, tel. 44-17-19, Centrum A, tel. 44-17-36.

różne

Zoo (Lasek Wolski) od 9 do zmroku

Ogród Botaniczny (Kopernika) 9—19, szklarnie 10—14

Rejsy statkiem po Wiśle do Bielan codz. godz. 9, 11, 13, 15, 17.

Jazda na kucykach (ul. Smocza) 11—19

Wesołe miasteczko (Błonia) 11—20

UWAGA!

Za zmiany w ostatniej chwili wprowadzone w programie teatrów, kin, radia i telewizji — redakcja nie bierze odpowiedzialności.

2

Wielki, typowo angielski dom przy wąskiej betonowej wstążce zwanej De Neve Lane był odsunięty od ulicy. Kamienie wytyczające krętą ścieżkę przez trawnik niemal ginęły w wysokiej trawie. Frontowe drzwi osłaniał daszek. Po ścianach piął się bluszcz, a rosnące tuż przy nich drzewa sprawiały, że dom wydawał się ciemny, odosobniony.

Wszystkie posesje przy De Neve Lane cechował ten sam artystyczny nieład. Ale wysoki zielony żywopłot, skrywający garaże i podjazdy, był przystrzyżony niczym francuski pudel, a w klombach żółtych i płomienistych mieczyków, rosnących po drugiej stronie trawnika, trudno byłoby się doszukać czegoś mrocznego, czy tajemniczego.

Delaguerra wysiadł z brązowego samochodu bez dachu Był to stary model cadillaka, ciężki i brudny Naciągnięty brezent osłaniał tył wozu Policjant był w białej płóciennej czapce i ciemnych okularach. Granatowy garnitur z serży zamienił na szare sportowe ubranie i zapinaną na zamek błyskawiczny kurtkę.

Nie wyglądał na gliniarza. Ani teraz, ani w biurze Donegana Marra. Powoli ruszył wytyczoną przez kamienie ścieżką, dotknął mosiężnej kołatki u drzwi, lecz nie zastukał. Zamiast tego nacisnął dzwonek, niemal ukryty w bluszczu obok futryny.

Czekał długo. Była ciepło, spokojnie. Nad rozgrzaną, jasną trawą brzęczały pszczoły. W oddali mruczał silnik kosiarki do strzyżenia trawników

Drzwi uchyliły się powoli i wyjrzała czarna twarz — pociągła, smutna czarna twarz, na której strumienie łez rozmyły lawendowy puder. Twarz wykrzesała z siebie nikły uśmiech i rzekła z wahaniem.

— O, witam, panie Sam. Jak to dobrze, że pan przyszedł.

Delaguerra zdjął czapkę i zsunął okulary przeciwsłoneczne.

— Cześć, Minnie — przywitał się. — Przepraszam, ale muszę się zobaczyć z panią Marr.

— No, pewno. Pan wejdzie, panie Sam.

Pokojówka usunęła się na bok, wpuszczając go do ciemnego hallu z podłogą wyłożoną kafelkami.

— Byli jacyś dziennikarze?

Dziewczyna pokręciła głową powoli.

— Nie było nikogo... Ona też przyszła niedawno. Ani się nie odezwała. Stoi tam tylko w tym słonecznym pokoju, co to w nim nie ma słońca.

Delaguerra pokiwał głową.

— Z nikim nie rozmawiaj, Minnie. Przez jakiś czas chcą to utrzymać w tajemnicy, z dala od prasy.

— No, pewno, panie Sam. Ja tam nic nie wiem.

Delaguerra uśmiechnął się do niej i poruszając się bezszelestnie w butach na gumowej podeszwie, przeszedł na tyły domu, skręcił pod kątem prostym w następny korytarz i zapukał do drzwi. Bez odpowiedzi. Przekręcił klamkę i wszedł do długiego, wąskiego pokoju. Pomimo licznych okien panował tam półmrok, gdy otaczające dom drzewa rosły tak blisko, że ich liście dotykały szyb. Niektóre okna zasłaniały długie, kretonowe kotary.

Wysoka dziewczyna nie spojrzała na wchodzącego. Sztywno wyprostowana, stała nieruchomo na środku pokoju, ze wzrokiem utkwionym w oknach i zaciśniętymi pięściami.

Miała ciemnorude włosy, które zdawały się skupiać światło z całego pomieszczenia i tworzyły miękką aureolę wokół jej pięknej, choć chłodnej twarzy. Ubrana była w niebieski sztruksowy kostium o sportowym kroju, z nakładanymi kieszeniami. Z kieszonki na piersi wystawała jej biała chusteczka z niebieską obwódką, złożona ze starannością godną fircyka.

Delaguerra czekał, podczas gdy jego oczy przyzwyczajały się do półmroku. Po chwili dziewczyna przerwała ciszę niskim, głębokim głosem:

— A więc... załatwili go, Sam. W końcu go załatwili. Czy był aż tak znienawidzony?

— Ludzie, z którymi miał do czynienia, nie przebierają w środkach, Belle — odparł cicho policjant. — Przypuszczam, że — na ile to możliwe — zachował czyste ręce, ale przy okazji musiał narobić sobie wrogów.

Powoli odwróciła głowę i spojrzała na niego. Światło w jej włosach zmieniło się, zabłysło w nich złoto. Miała uderzająco niebieskie oczy.

— Kto go zabił, Sam? — spytała załamującym się głosem. — Czy już coś wiedzą?

Delaguerra przytaknął i usiadł na wiklinowym krześle. Czapkę i okulary trzymał między kolanami.

(Ciąg dalszy nastąpi) (4)