PROLETARIUSZE WSZYSTKICH KRAJÓW ŁĄCZCIE SIĘ!

Gazeta Krakowska

PIĄTEK

KRAKÓW
11. VIII. 1972 r.
Nr 190 (7605)

Rok XXIV
Cena 50 gr
Wyd. A

ORGAN KW POLSKIEJ ZJEDNOCZONEJ PARTII ROBOTNICZEJ

Nie można przedłużać remontów szkół

Konieczna pełna mobilizacja przedsiębiorstw budowlanych

Remonty szkół w Krakowie — jak pamiętamy — nie mogą napawać optymizmem. Pisaliśmy o tym przed dwoma dniami. A jak przedstawia się ta sprawa w województwie? Donoszą o tym nasi korespondenci.

W Jaworznie zawód sprawił wykonawca

W Jaworznie władze oświatowe borykają się z kłopotami związanymi z przygotowaniem szkół do całorocznej pracy. Można nazwać skandalem fakt, że zawarte przed wakacjami umowy z Przedsiębiorstwem Remontowo - Budowlanym Gospodarki Komunalnej, zostały kompletnie zlekceważone przez zakład. — Przedsiębiorstwo tłumaczy się brakiem ludzi, żądając od kierowników szkół dostarczenia siły roboczej. Troszczą się więc o skompletowanie załóg dyrektor Liceum Ekonomicznego i kierownik Szkoły nr 11. W Szkole nr 9 PRB nie tylko, że samorzutnie zmniejszyło zakres prac, lecz dotychczas ich jeszcze nie rozpoczęło. Na domiar wszystkiego przedsiębiorstwo 5 sierpnia odstąpiło od umowy o remont Szkoły nr 1. Na szczęście wykonania tych prac — rozumiejąc trudne położenie — podjęła się Wielobranżowa Spółdzielnia Pracy w Chrzanowie. (jl)

Limanowskie stara się dotrzymać terminów

W powiecie limanowskim istnieją 103 szkoły, z czego 46 to budynki nowe, jednak wiele wymaga remontów. W bieżącym roku remontom poddano ogółem 45 obiektów, w tym 4 przedszkola. Na wszystkie remonty placówek oświatowych przeznaczono ze środków budżetowych Prezydium PRN w Limanowej 6,08 mln złotych. Remonty wykonywane są przeważnie systemem gospodarczym bez względu na brak mocy przerobowej w przedsiębiorstwach budowlanych.

Występującym brakom materiałów budowlanych Prezydium PRN stara się zapobiegać, zabezpieczając cement i inne materiały w pierwszej kolejności na cele remontów szkół. Roboty zostaną zakończone przed 1 września we wszystkich obiektach z wyjątkiem Limanowej i Lasocic, gdzie remonty kapitalne rozplanowano na dwa lata, a nauka odbywać się będzie w pomieszczeniach zastępczych. W wielu szkołach zakończono już remonty. (ss)

W powiecie miechowskim remonty trwają

W powiecie miechowskim na remonty szkół przeznaczono w tym roku 3.180 tys. zł. Najpoważniejsze prace planowane także na przyszły rok, zostaną wykonane w mieszczących się w jednym budynku Szkołach Podstawowych nr 1 i nr 2 w Miechowie. Roboty trwają, wykonawca — Krakowskie Przedsiębiorstwo Instalacji Sanitarnych i Elektrycznych — ma do wykonania poważny zakres prac, w Wydziale Oświaty Prezydium PRN panuje jednak przekonanie, że dzieci będą mogły normalnie rozpocząć zajęcia pierwszego września.

Poważne prace wykonywane są także w Szkole Podstawowej nr 2 w Niedźwiedziu. Budowlani rozpoczęli remont w ubiegły poniedziałek. Trzeba więc dużego wysiłku, aby roboty wewnątrz budynku zostały ukończone do końca sierpnia. (L)

(DOKOŃCZENIE NA STR. 2)

Franciszek Szlachcic na ziemi olkuskiej

(Inf. wł.). W dniu wczorajszym przebywał w Olkuszu i powiecie olkuskim członek Biura Politycznego, sekretarz KC PZPR, **FRANCISZEK SZLACHCIC**, który zapoznał się z formami i metodami pracy politycznej, sposobami jej planowania, realizacją uchwał partyjnych podejmowanych przez KP, KW i KC PZPR. W bezpośredniej, szczerej rozmowie z instruktorami KP dokonana została wymiana poglądów i doświadczeń m. in. z zakresu pracy ideologicznej powiatu. Franciszek Szlachcic odwiedził również Komitet Gromadzki PZPR w Pilicy oraz przodujące gospodarstwa indywidualne, żywo interesując się przebiegiem żniw.

Po zapoznaniu się z aktualnymi problemami poszczególnych wydziałów Prezydium Powiatowej Rady Narodowej, członek Biura Politycznego udał się do Kombinatu Górniczo-Hutniczego „Bolesław" w Bukownie, gdzie zwiedził największy w powiecie ośrodek sportowy. (JD)

Koszenie zbóż na ukończeniu

POM-owskie ekipy działają sprawnie

(INF. WŁ.) Już prawie w 80 proc. skoszono zboże w woj. krakowskim. Tylko na Pogórzu pozostały jeszcze do sprzętu niewielkie ilości owsa, jęczmienia i pszenicy. W dniu wczorajszym rolnicy prowadzili zwózki zboża, aby zabezpieczyć je przed ewentualnymi deszczami. Niepokojącym zjawiskiem jest jednak to, że bardzo mało chłopów wykonuje podorywki i sieje poplony. Wynika to między innymi stąd, że nastąpiło wielkie spiętrzenie prac polowych, które muszą być wykonane w pierwszej kolejności.

Należy odnotować sprawną pracę ekip POM-owskich, które z miejsca przystępują do usuwania zgłoszonych awarii.

W Państwowym Ośrodku Maszynowym w Kryspinowie w o-

(DOKOŃCZENIE NA STR. 2)

W brytyjskich portach od trzech dni dochodzi do starć strajkujących dokerów z policją i kierowcami, którzy usiłują wwieźć do portów towary. 9 bm. do starć takich doszło w porcie Keadby. Dokerzy uszkodzili kilka ciężarówek. Policja aresztowała 22 dokerów. N/z: uszkodzony samochód na terenie portu.

CAF — AP — telefoto

Biuro Polityczne KC, rząd i naród polski akceptują wyniki narady na Krymie

Wystąpienie premiera Piotra Jaroszewicza w radzieckiej telewizji

MOSKWA (PAP)

W czwartek wieczorem radziecka telewizja nadała w głównym dzienniku pn. „Wremia" wystąpienie członka Biura Politycznego KC PZPR, premiera Piotra Jaroszewicza odtworzone z taśmy, nagranej w Warszawie przez specjalnych wysłanników radzieckiej TV.

P. Jaroszewicz stwierdził, że Biuro Polityczne KC PZPR, rząd i cały naród polski całkowicie akceptują wyniki krymskiego spotkania, widząc w nim jeszcze jedno potwierdzenie potęgi, autorytetu i jedności działania krajów socjalistycznych, doniosłe wydarzenie, które wywrze ogromny wpływ na dalszy rozwój sytuacji na świecie.

Mówiąc o aktualnej sytuacji międzynarodowej, premier Jaroszewicz podkreślił korzystny obecnie układ stosunków w Europie, do czego w istotny sposób przyczyniły się układy, zawarte między ZSRR i Polską a NRF, czterostronne porozumienie w sprawie Berlina Zachodniego oraz osiągnięte już porozumienia między obu państwami niemieckimi.

Szczególne znaczenie dla umacniania jedności krajów socjalistycznych — oświadczył Piotr Jaroszewicz — mają przyjaźń i współpraca ze Związkiem Radzieckim i solidarność z leninowskim kierownictwem KPZR na czele z Leonidem Breżniewem. Kierownictwo naszej partii na czele z Edwardem Gierkiem i nasz rząd czyniły i będą nadal czynić wszystko, aby pogłębiać i umacniać przyjaźń i współpracę ze Związkiem Radzieckim, aby umacniać jedność całej wspólnoty socjalistycznej.

W dniach 2 — 6 października br.

Edward Gierek złoży wizytę we Francji

WARSZAWA (PAP)

Na zaproszenie prezydenta Republiki Francuskiej Georgesa Pompidou oraz rządu francuskiego, I sekretarz Komitetu Centralnego PZPR Edward Gierek złoży wizytę oficjalną we Francji w dniach 2–6 października 1972 r.

Bezpośredni przekaz telewizyjny winien służyć interesom pokoju

Radziecki projekt międzynarodowej konwencji

MOSKWA (PAP)

W imieniu ministra spraw zagranicznych ZSRR, **Andrieja Gromyki**, przedstawicielstwo ZSRR w ONZ przekazało 8 sierpnia sekretarzowi generalnemu ONZ **Kurtowi Waldheimowi** list następującej treści:

Na polecenie rządu ZSRR proszę o wpisanie na porządek obrad XXVII sesji Zgromadzenia Ogólnego NZ jako samodzielnego punktu zagadnienia „opracowanie międzynarodowej konwencji o zasadach wykorzystania przez państwa sztucznych satelitów Ziemi do bezpośredniego przekazu telewizyjnego"

Przekazywanie programów telewizyjnych via satelity bezpośrednio do domowych odbiorników telewizyjnych jest jednym z najbardziej obiecujących kierunków wykorzystania kosmosu dla potrzeb człowieka. Rozwój tego rodzaju łączności przyczyni się do dalszego zbliżenia narodów kuli ziemskiej, do rozszerzenia wymiany dóbr kulturalnych i podniesienia poziomu wykształcenia ludności wielu krajów.

Równocześnie pojawienie się możliwości bezpośredniego odbioru programów telewizyjnych retransmitowanych przez satelity stwarza poważne problemy prawne związane z koniecznością zapewnienia warunków, w których ten nowy rodzaj techniki kosmicznej będzie służył wyłącznie szlachetnym celom pokoju i przyjaźni między narodami. W pierwszej kolejności należy uchronić suwerenność państw przed jakąkolwiek ingerencją z zewnątrz i nie dopuścić, by bezpośredni przekaz telewizyjny przerodził się w źródło konfliktów międzynarodowych i zaostrzania stosunków między państwami.

Związek Radziecki, który na wszystkich etapach podboju kosmosu niezmiennie opowiadał się za postępowym rozwojem międzynarodowego prawa kosmicznego, uważa, że do stworzenia takich warunków przyczyniłoby się opracowanie norm

(DOKOŃCZENIE NA STR. 2)

Goście z KRL-D w naszej redakcji

(Inf. wł.) Na zaproszenie Departamentu Prasy i Informacji Ministerstwa Spraw Zagranicznych PRL oraz AP Interpress, przebywa w Polsce delegacja pracowników prasy i informacji Koreańskiej Republiki Ludowo-Demokratycznej. Przewodniczy jej naczelnik Departamentu Prasy i Informacji Ministerstwa Spraw Zagranicznych KRL-D **Kim Sen Hman.** W skład delegacji wchodzą: redaktor „Rodon Sinmun" organu KC Koreańskiej Partii Pracy **Kim Czan Sik** oraz kierownik działu redakcji „Phenian Sinmun" (odpowiednik „Życia Warszawy") **Son Czan Jem.** Delegacja wraz z II sekretarzem ambasady KRL-D w Polsce **Li Yeung Il**, w towarzystwie **Mieczysława Markiewicza** z Departamentu Prasy i Informacji MSZ PRL złożyła wczoraj wizytę kierownictwu naszej redakcji.

Podczas spotkania goście żywo interesowali się strukturą organizacyjną naszej redakcji, zasięgiem „Gazety Krakowskiej", problemami, które podejmuje na swoich łamach. Mówili o dużej poczytności publikacji na temat Polski Ludowej w Koreańskiej Republice Ludowo-Demokratycznej.

W trakcie kilkudniowego pobytu w Krakowie, goście zapoznają się z historią i teraźniejszością naszego miasta, zwiedzą zabytki, odbędą szereg spotkań m. in. w Hucie im. Lenina i Akademii Górniczo-Hutniczej. (zg)

Fot. O. Link

Nowa afera w NRF

W redakcji „Quick" policja poszukuje tajnych dokumentów

BONN (PAP)

Nowa afera o trudnych jeszcze do przewidzenia konsekwencjach politycznych wybuchła w NRF. W środę do pomieszczeń redakcyjnych ilustrowanego tygodnika „Quick" w Monachium i w Bonn oraz do pomieszczeń wydawnictwa „Bauerverlag" w Monachium i w Hamburgu wtargnęła policja, przeprowadzając rewizję. Akcja ta była kontynuowana w czwartek, przy czym funkcjonariusze policji zabrali niektóre teczki z dokumentami. Jak oświadczył rzecznik prokuratury bońskiej, rewizja została przeprowadzona w ramach dochodzenia w sprawie przekupstwa,

Tygodnik „Quick", o prawicowej orientacji, publikował w ostatnich miesiącach wielokrotnie tajne dokumenty, m. in. list b. ministra gospodarki i finansów Karla Schillera do kanclerza Brandta, w którym uzasadnił on powody swej dymisji. W ostatnich tygodniach w Bonn pojawiły się pogłoski, że „Quick" zapłacił dużą sumę za dostarczenie mu tekstu tego listu. Zarówno Brandt, jak i Schiller podkreślali wielokrotnie, że nie przekazywali treści listu do publikacji.

Rzecznik rządu bońskiego zaprzeczył, jakoby rząd ingerował w sprawę rewizji we wspomnianych lokalach redakcyjnych.

«Mazowsze» podbiło Londyn

Entuzjastyczne recenzje angielskiej prasy

LONDYN (PAP)

Miarą sukcesu, jaki odniosło „Mazowsze" na pierwszym od dziesięciu lat występie w Londynie, mogą być znakomite recenzje zamieszczone przez różne londyńskie dzienniki. „The Times" nazwał „Mazowsze" „najradośniejszym ludowym zespołem tanecznym, jaki odwiedził Londyn od dłuższego czasu".

„Czuję się, jakbym spędził 2,5 godziny patrząc w gigantyczny kalejdoskop" — pisał Penny Junor w „Evening Star". „Tymczasem naprawdę oglądałem pierwszy od 10 lat występ „Mazowsza" w Londynie i siedziałem oczarowany ponad tysiącem oszałamiających kostiumów wirujących i skaczących przed moimi oczami".

„Daily Telegraph" nazwał występy „Mazowsza" „triumfalnym powrotem na londyńską scenę po zbyt długiej nieobecności".

Recenzent „Guardiana" pisze: „Najwspanialszy, najbarwniejszy zespół, jaki widziałem".

P. Jaroszewicz w „fabryce domów" na Służewcu

WARSZAWA (PAP)

10 bm. odwiedził załogę „fabryki domów" na Służewcu prezes RM — **Piotr Jaroszewicz.**

W czasie zwiedzania fabryki premier spotkał się z załogą oraz zapoznał się z technologią produkcji, warunkami pracy i zapleczem socjalnym.

Premierowi w czasie wizyty w fabryce towarzyszyli reprezentujący resort budownictwa: wicemin. **Jerzy Smyczyns** i dyrektor zjednoczenia **Kazimierz Białkowski.**

Kurt Waldheim w drodze do Pekinu

PARYŻ (PAP)

Sekretarz generalny ONZ **Kurt Waldheim** podczas podróży do Pekinu zatrzymał się na krótko w Paryżu. W rozmowie z dziennikarzami oświadczył, że dokona szerokiej wymiany poglądów z przywódcami chińskimi na temat sytuacji międzynarodowej, a zwłaszcza problemów bliskowschodnich.

Porozumienie indyjsko-pakistańskie

DELHI (PAP)

W Delhi podano oficjalnie do wiadomości, że przedstawiciele wojskowi Indii i Pakistanu osiągnęli w czwartek porozumienie co do szczegółów dokładnego wytyczenia linii kontroli w prowincji Dżamu i Kaszmiru zgodnie z linią zawieszenia ognia z 17 grudnia 1971 r.

Porozumienie osiągnięte zostało w pierwszym dniu rozmów między przedstawicielami wojskowymi Indii i Pakistanu.

Postęp w rozmowach NRD — Finlandia

HELSINKI (PAP)

Po tygodniowej przerwie w czwartek zostały wznowione w Helsinkach rozmowy między Finlandią a Niemiecką Republiką Demokratyczną w sprawie nawiązania stosunków dyplomatycznych między tymi krajami.

Jak stwierdza oficjalny komunikat ministerstwa spraw zagranicznych Finlandii, w pierwszej turze rozmów, która zakończyła się 4 sierpnia, został osiągnięty postęp.

W Indiach znacjonalizowano 214 kopalń węgla

DELHI (PAP)

W środę indyjska Izba Stanów zaaprobowała projekt ustawy w sprawie nacjonalizacji 214 kopalń węgla koksującego. Projekt został w ub. tygodniu przyjęty przez Izbę Ludową. Kopalnie te przejęło państwo w 1971 roku.

W Pakistanie wykryto spisek

DELHI (PAP)

W oświadczeniu rządowym prezydent Pakistanu, **Zulfikar Ali Bhutto** podał do wiadomości, że w Pakistanie odkryto w grudniu ub. roku istnienie spisku. Spisek ten — według słów Bhutto — „pogrążyłby Pakistan w wojnie domowej".

WCZASOWA mini TRYBUNA

Małżeństwo na wczasach

Na wczasy jeżdżę co roku, ale już dość dawno nie korzystałem z łaskawego chleba FWP. Postanowiłem więc sprawdzić na sobie ożywcze działanie FWP-owskich promyczków słońca na Wybrzeżu.

Przyjechaliśmy o dzień wcześniej, żeby w pełni wykorzystać przyznane od następnego poranka wczasowe świadczenia. Aliści w mroku biura malowniczej „Latarni Morskiej" dowiedzieliśmy się, że przyjechaliśmy — i za późno, i zgoła nie w szyku, przewidzianym przez urzędników FWP. Oświadczono nam bowiem, że małżeńskich pokoi brak, że największym dopustem dla FWP są pary legalnie złączone i, że powinniśmy spędzać wczasy osobno. W każdym razie osobno w „Latarni Morskiej" z Międzyzdrojów, gdyż wszystkie, a nieliczne, pomieszczenia dwuosobowe zostały już zajęte. Jakże to — spytaliśmy zdumieni — przecież turnus jeszcze się nie zaczął, a „Latarnia Morska" należy do największych zespołów wczasowych na terenie ośrodka?! Pytanie pozostało bez odpowiedzi, jeśli nie liczyć mglistych wywodów kierownika biura na temat zgrozy, jaką przejmuje go fala przypływających na wypoczynek małżeństw, oraz — że FWP nie gwarantuje żadnych wspólnych pomieszczeń dla związków rodzinnych. Byłoby to nawet atrakcyjne dla ludzi szukających przygód pozamałżeńskich, ale skoro się już postanowiło i na wczasach żyć razem — perspektywy uroków zakazanych przez kodeks moralny wcale nie okazały się ponętne. Koniec końców zamiast wypoczynkowego nastroju, wzięły górę nerwy. Stanowczość przyjezdnych zwyciężyła — i aczkolwiek nie w „Latarni Morskiej", lecz w „Satyrze" (gdzie wbrew nazwie panowała idylliczna atmosfera i równie miła kierowniczka) znaleźliśmy oparcie dla rodzinnego spokoju. I pokoju dwuosobowego.

Jak się zresztą okazało, w „Latarni Morskiej" są jednak dwuosobowe pomieszczenia, do których dochodzi się przecież dziwnie tajemniczymi drogami. Mimo zapewnień, że małżeństwa na wczasach nie cieszą się względami administracji FWP.

J. B.
(nazwisko znane Redakcji)

Babilon zostanie zrekonstruowany?

Na brzegu Eufratu, wśród zakurzonych palm, monumentalny lew — rzeźba typowa dla sztuki babilońskiej, czuwa nad światem ruin stolicy Hammurabiego sprzed 38 wieków. Czołowe osobistości dzisiejszego Iraku uważają, że ten świat powinien zostać zbudzony ze swego snu w granicie: miasto Babilon musi być odbudowane. Ile jest realizmu w tych planach, czy udałaby się np. renowacja wiszących ogrodów królowej Semiramidy — jednego z siedmiu cudów starożytności; jak wysokie byłyby koszty odbudowy Babilonu? Potrzebnej w tym celu kwoty nikt dotąd jeszcze nie sprecyzował i autorytety, reprezentujące Irak, poprzestawały dotychczas na zbożnym życzeniu wskrzeszenia dawnego ośrodka kultury antycznego Orientu.

Archeolodzy, którzy wciąż jeszcze zajęci są eksplorowaniem ruin stolicy, mogą zorientować się jako — tako co do wyglądu miasta przed jego zniszczeniem. Ze stu bram, opisywanych przez Herodota, natknięto się obecnie na szczątki... siedmiu. Pozostaje już wyłącznie wyobrażać sobie, jak wyglądał pałac Nabuchodonozora, wieża Babel, wspaniałe świątynie. Issa Salman jest jednak przekonany, iż istnieje wcale nie utopijna, a zupełnie realna możliwość zrekonstruowania np. wieży Babel, której wysokość wynosiła 90 m. Brak wielu danych, świadczących o jej architekturze, ale o wymiarach wieży mówi znaleziona tabliczka z tekstem w piśmie klinowym, datowana na rok 269 przed n.e. i zawierająca szczegółowy opis olbrzymiej budowli.

Istnieje komitet odbudowy Babilonu, powołany przez rząd iracki, jednakże nie opracował on jeszcze szczegółowego planu akcji. Tym niemniej prezydent Iraku Hassan el-Bakri, przemawiając z okazji 25-lecia UNESCO, powiedział, co następuje: „Spuścizna, pozostawiona przez Babilończyków, stanowi własność całej ludzkości. UNESCO więc jest predestynowane do uczestniczenia w realizacji dzieła tak wielkiego jak rekonstrukcja Babilonu".

Sukces atomistów z Genewy

W europejskim ośrodku badań nuklearnych (CERN) w Genewie po raz pierwszy na świecie uzyskano — podczas eksperymentów z cząstkami jądrowymi — energię rzędu 2 bilionów elektronowoltów. Energię tę uzyskano w wyniku zderzenia przyspieszonych w akceleratorze protonów.

Obiektywem przez świat — Tokio

Tokio — (do roku 1868 Edo), stolica Japonii, 11 032 tys. mieszkańców (drugie co do wielkości miasto świata). N/z.: supernowoczesny, 170-metrowej wysokości hotel „Keio Plaza" w centrum Tokio.

CAF — PANA — PHOTO

To cię zaciekawi?

● Igrzyska olimpijskie mają tradycję, którą nie wiekami, a tysiącleciami mierzyć należy. Tradycję tak dawną, że dziś trudno odpowiedzieć jednoznacznie na pytanie, jaka była geneza olimpiad. Starożytni przypisywali ustanowienie igrzysk w Olimpii Herakleosowi.

W przededniu Olimpiady w Monachium polecamy ciekawy artykuł WIESŁAWA MERCIKA:

Od inicjacji do Olimpiady

● Rak. Choroba XX wieku, groźna, nieznana, nie ujarzmiona przez medycynę. Na całym świecie trwają poszukiwania skutecznego środka jej zwalczania. O ciekawych badaniach, prowadzonych przez lekarzy dziecięcego szpitala w Bostonie traktuje publikacja:

Jak zatrzymać rozwój raka?

● W 150 rocznicę urodzin Edwarda Dembowskiego KONRAD STRZELEWICZ przypomina życie, działalność i śmierć polskiego rewolucjonisty. Tytuł artykułu:

Czerwony kasztelanic

● Teatry krakowskie mają dobrą markę. Sporo tu zasług tradycji, ale też i teraźniejszość zapisała się niejedną wybitną pozycją sceniczną. Rezultaty artystycznej pracy teatrów naszego miasta zaliczyć należy na konto zysków — tak ocenia krakowski sezon [illegible] JERZY BOBE[illegible] w artykule:

Obrachunków część pierwsza

● Ze względu na nieopłacalność prowadzenia remontów, w województwie krakowskim przeznaczono do likwidacji aż 65 kin. O trudnych problemach kultury filmowej na wsi pisze NELLY ZACHAJKIEWICZ w artykule

Kleopatra przyjedzie do Zalipia...

JUTRO 8 STRON

Z kraju i ze świata

Członkowie kierownictwa partii w terenie

(d) Na ziemi łódzkiej przebywał sekretarz KC PZPR Stanisław Kowalczyk. Odwiedził on niektóre państwowe gospodarstwa rolne i spółdzielnie produkcyjne, zapoznając się ze stanem prac żniwnych i gospodarką hodowlaną.

W Olsztynie przebywał członek sekretariatu KC PZPR Zdzisław Żandarowski. Spotkał się on z aktywem partyjnym regionu oraz uczestniczył w naradzie produkcyjnej załogi Olsztyńskich Zakładów Opon Samochodowych.

Wspólny obóz młodzieży polskiej i radzieckiej

10 bm. w Łomży (woj. białostockie) rozpoczął się wspólny obóz wypoczynkowy młodzieży polskiej i radzieckiej. Zgrupowania te mają już swoją kilkuletnią tradycję i organizowane są na przemian w ZSRR i w Polsce. Tematyka zajęć obozowych poświęcona jest zbliżającej się 50 rocznicy powstania Kraju Rad.

154 posiedzenie konferencji paryskiej

W Paryżu odbyło się kolejne, 154 posiedzenie czterostronnej paryskiej w sprawie Wietnamu.

Przed rozpoczęciem obrad zastępca przewodniczącego delegacji DRW Nguyen Minh Vy wystąpił z oświadczeniem, podkreślając, że lotnictwo amerykańskie nadal bombarduje tamy i zapory na terytorium DRW.

Współpraca radziecko-irańska

W czwartek zakończyła się w Moskwie sesja stałej komisji radziecko-irańskiej do spraw współpracy gospodarczej. W toku sesji rozpatrzono szereg ważnych zagadnień, dotyczących rozwoju tej współpracy.

Uzupełniające wybory do Rady Najwyższej ZSRR

Prezydium Rady Najwyższej ZSRR podjęło decyzję w sprawie przeprowadzenia w kilku okręgach wyborów uzupełniających do parlamentu w związku ze śmiercią deputowanych w tych okręgach. 10 września odbędą się wybory trzech deputowanych do Rady Związku i trzech do Rady Narodowości.

Wznowienie rozmów w Panmundżonie

Przedstawiciele organizacji Czerwonego Krzyża KRL-D i Korei Południowej uzgodnili za pośrednictwem łączności telefonicznej w Panmundżonie, że 25 tura rozmów wstępnych odbędzie się 11 sierpnia.

Radzieckie okręty z wizytą w Finlandii

W czwartek do portu w Helsinkach zawinęła z oficjalną wizytą przyjaźni grupa radzieckich okrętów wojennych którą dowodzi kontradmirał W. A. Łapienkow.

Wznowienie stosunków dyplomatycznych Pakistan — Mongolia

W Islamabadzie oficjalnie poinformowano, że Pakistan i Mongolska Republika Ludowa wznowiły stosunki dyplomatyczne zerwane przez Pakistan w związku z uznaniem przez rząd MRL Bengalii w styczniu br.

Pakistan nie uzna Bengalii

Prezydent Pakistanu Ali Bhutto oświadczył w czwartek, że Pakistan nie zamierza uznać Bengalii.

POM-owskie ekipy działają sprawnie

(DOKOŃCZENIE ZE STR. 1)

statnim czasie mechanicy wyjechali do 37 napraw sprzętu polowego. W POM-ie tym, aby usprawnić pracę zorganizowano na okres żniw współzawodnictwo między poszczególnymi mechanikami. W przodownictwie tym na pierwszym miejscu uplasował się **Antoni Borowy** — zdobywając największą ilość punktów, choć trzeba przyznać, że niewiele ustępują mu inni mechanicy. Jak nam oświadczył dyrektor POM-u — **Władysław Handzlik,** szybkie usuwanie awarii jest też zasługą krakowskiej „Agromy", która natychmiast dostarcza potrzebne części zamienne.

W pow. myślenickim jadąc przez Trzemeśnię, Raciechowice do Jodłownika na polach nie widzi się stojącego zboża, natomiast snopy z ziarnem zwożone są do stodół. Na trasie tej zauważyliśmy wczoraj tylko trzy ciągniki z pługami, które dokonywały podorywek.

W Państwowym Ośrodku Hodowli Zarodowej w Jodłowniku, któremu podlega kilka gospodarstw rolnych sprzęt zboża przebiega sprawnie. Na miejscu pozostało tylko do skoszenia 14 ha pszenicy, natomiast w gospodarstwie Szczyrzyc 14 ha jęczmienia. Jeśli pszenica koszona jest kombajnem, to z powodu położenia zbóż w Szczyrzycu pracują kosiarki konne. Również dwa kombajny typu „Vistula" kończą kosić pozostałe zboże w gospodarstwie Łazany. Według oceny dyrektora POHZ **Władysława Rytla** przy kilku dniach dobrej pogody całe zboże zostanie sprzątnięte. Przystąpiono też do omłotów pszenicy kwalifikowanej, która zostanie przekazana rolnikom do siewów jesiennych. W gospodarstwie tym na szczególne wyróżnienie w okresie żniw zasłużyli pracownicy obsługujący kombajny **Władysław Baca, Józef Skałka** i **Stanisław Miłkowski.**

W Limanowskiem prace żniwne, choć spiętrzone, przebiegają spokojnie. Świadczy o tym choćby mała ilość zgłoszeń do naprawy maszyn, a tamtejszy POM w ostatnim okresie wyjeżdżał do remontów tylko trzykrotnie. I tam również z uznaniem wyrażano się o pracy „Agromy", bowiem zgłoszenia o braku części realizowane są bardzo sprawnie. Podobnie w POM-ie w Podegrodziu w pow. nowosądeckim. W dniu wczorajszym tylko jeden raz wyjeżdżała ekipa naprawcza aby usunąć awarię kosiarki należącej do Kółka Rolniczego Nowy Sącz.

W czasie naszego rajdu spotkaliśmy też na ziemi limanowskiej prezesa WK ZSL **Władysława Cabaja,** wiceprzewodniczącego Prezydium WRN **Tadeusza Maja,** oraz gospodarzy powiatu, I sekretarza KP PZPR **Antoniego Rączkę** i przewodniczącego Prez. PRN **Jana Kubowicza,** którzy wyjechali w teren aby przekonać się o przebiegu żniw i zaopatrzeniu wiejskich sklepów.

(cm)

Obława na przestępców we Włoszech

RZYM (PAP)

Włoskie organa bezpieczeństwa przeprowadziły kolejną, zakrojoną na szeroką skalę, akcję na całym terytorium Włoch przeciwko osobom, będącym w kolizji z prawem. Policja i karabinierzy sprawdzili tożsamość 388.205 osób i 254.010 samochodów. Aresztowano 552 osoby. Przeciwko 1.736 Włochom wszczęto śledztwo. Policja skonfiskowała znaczną ilość różnej broni i amunicji. Siłę wybuchową skonfiskowanej amunicji szacuje się na 6.500 kg dynamitu. Znaleziono również skradzione towary wartości 225 mln lirów.

Napad na bank w Londynie

Grupa uzbrojonych bandytów obrabowała w czwartek bank na przedmieściu Londynu, Wembley. Sześciu zamaskowanych mężczyzn sterroryzowało urzędników i strażników banku, unosząc łup w wysokości 140 tysięcy funtów szterlingów. Bandyci uciekli skradzionym samochodem.

Jest to już kolejny w tym roku napad na bank w Wielkiej Brytanii.

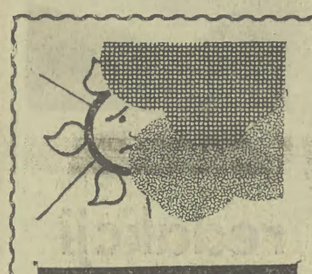

POGODA

NA MAPIE POGODY: Polska znajduje się w obszarze podwyższonego ciśnienia, który łączy wyż rosyjski centrum nad Uralem z wyżem azorskim. Przez nasz obszar przebiega pofalowany front chłodny ciągnący się od Hiszpanii poprzez południową Francję, kraje alpejskie i bałtyckie ku głębokiemu niżowi nad Morzem Norweskim. Drugi niż leży między południową Grenlandią a Islandią, trzeci płytki jego ośrodek w rejonie Turcji.

OD TATR DO BAŁTYKU: Podobnie jak w poprzednich dniach rano wystąpią lokalne mgły. Zachmurzenie będzie na ogół niewielkie, miejscami częściowo wzrastające z burzami i przelotnymi opadami deszczu. Najwyższa temperatura w dzień od 25 st. na Podhalu do 30 st. na pozostałym obszarze Polski południowej. Lokalnie po burzy spadek temperatury o kilka stopni. W nocy 13—17 st. Wysoko w Tatrach podczas dnia 15 st. Słabe wiatry zmienne.

WCZORAJ NA TERMOMETRZE: O godz. 13 notowano w Polsce południowej: Nowy Sącz 29, Kraków i Tarnów 28, Zakopane 25, Hala Gąsienicowa 19, Kasprowy Wierch 17 (zaledwie 1 st. niżej rekordu!) Muszyna 28, Lesko 26 st. Na Mazurach i Pojezierzu: Ostrołęka 27, Białystok 26, Olsztyn i Kętrzyn 24, Suwałki 23 st. Nad Bałtykiem: Świnoujście i Szczecin 21, Ustka 17, Gdynia 22 st. W całym kraju była podobna pogoda, a więc najpierw dużo słońca, potem rozwój chmur kłębiastych aż do wystąpienia burz. Na plażach południa podobnie jak u nas tylko jeszcze cieplej. W południe notowano: Split 34, Dubrownik 33 st.

NASZ KOMENTARZ: Mamy nawrót kanikuły. Nie wiadomo czy na długo. Należy spieszyć się ze zbiorami, bo pogoda kształtuje się w strefie frontalnej i może płatać niespodzianki. (orl)

Nadburmistrz Kolonii z wizytą w Krakowie

(Inf. wł.) Na zaproszenie Polskiej Izby Handlu Zagranicznego przebywa od kilku dni w Polsce zachodnioniemiecka delegacja z Kolonii, w skład której wchodzą przedstawiciele miejskich, krajowych i federalnych organizacji handlowych i przemysłowych. — Na czele delegacji stoi nadburmistrz Kolonii, **Teo Burauen.**

W dniu wczorajszym goście z NRF przebywali w Krakowie. W Sali Portretowej gmachu Prezydium RN m. Krakowa powitał ich z-ca przewodniczącego Prezydium, mgr inż. **Julian Jaworski.** Kilkugodzinny pobyt w naszym mieście delegacja poświęciła zwiedzaniu zabytków. W godzinach popołudniowych goście z Kolonii powrócili samolotem do Warszawy. (d)

Szwecja popiera radziecką ideę konferencji rozbrojeniowej

GENEWA (PAP)

Przemawiając w czwartek na 576 posiedzeniu genewskiej konferencji rozbrojeniowej przedstawicielka Szwecji minister **Alva Myrdal** poparła radziecką propozycję zwołania światowej konferencji rozbrojeniowej. Skrytykowała ona niezwykle powolne tempo prac konferencji genewskiej, w której na dodatek nie biorą udziału dwa mocarstwa atomowe — Francja i ChRL — i podkreśliła, że światowa konferencja rozbrojeniowa mogłaby nadać rozwiązywaniu problemu rozbrojenia nowego impetu.

Wykonanie wyroku śmierci

Wyrokiem Sądu Wojewódzkiego w Białymstoku z dnia 30 października 1971 r., utrzymanym w mocy wyrokiem Sądu Najwyższego z dnia 22 marca 1972 r. został skazany na łączną karę śmierci z pozbawieniem praw publicznych na zawsze Zdzisław Jabłoński, s. Piotra, ur. 19 lipca 1948 r.

W dniu 20 marca 1971 r. w Suwałkach dopuścił się on — na tle rabunkowym — zabójstwa swojej babki Magdaleny S. Nadto usiłował pozbawić życia świadka tej zbrodni, Henryka N.

Rada Państwa nie skorzystała z prawa łaski.

Wyrok został wykonany.

Krótko i ciekawie

SPOSÓB NA TURYSTKI

W sezonie letnim wielkim problemem dla Watykanu jest wygląd zewnętrzny turystek, tysiącami przybywających co dzień do Bazyliki św. Piotra i innych obiektów sakralnych Rzymu.

Bardzo liczne młode osoby, zjawiają się bowiem przed wejściem do Bazyliki czy Kaplicy Sykstyńskiej w mini spódniczkach, olbrzymich dekoltach czy innych strojach zbliżonych do kąpielowych.

Wszelkie próby powstrzymania tych turystek przed wejściem do kościołów lub zmuszenia ich do przykrycia nagości — były dotychczas bezskuteczne.

Obecnie uruchomiono przy wejściu do Bazyliki, wypożyczalnie długich czarnych płaszczy plastikowych, które wręcza się paniom odsłaniającym się zanadto od góry czy od dołu.

Radziecki projekt międzynarodowej konwencji

(DOKOŃCZENIE ZE STR. 1)

międzynarodowo - prawnych określających prawa i obowiązki państw w dziedzinie bezpośredniego przekazu telewizyjnego.

U podstaw działalności państw w tej dziedzinie powinny lec zasady wzajemnego poszanowania suwerenności, nieingerencji w sprawy wewnętrzne, równości, współpracy i wzajemnej korzyści. Państwa powinny mieć zapewnioną możliwość wysuwania określonych ządań co do treści programów, które będą przekazywane na ich terytorium, lub podjęcia kroków zmierzających do przerwania odbioru programów, które mogą uznać za niepożądane. Sprawy te mogłaby regulować odpowiednia konwencja międzynarodowa.

W dalszym ciągu listu minister Gromyko przedstawia projekt konwencji o zasadach wykorzystania przez państwa sztucznych satelitów Ziemi do bezpośredniego przekazu telewizyjnego. Oto główne punkty projektu:

1) Bezpośredni przekaz telewizyjny powinien służyć wyłącznie interesom pokoju, postępu, rozwoju wzajemnego zrozumienia oraz umacniania przyjaznych stosunków między narodami oraz podniesieniu poziomu wykształcenia ludności, rozwojowi kultury i rozszerzeniu wymiany międzynarodowej.

2) Wszystkie państwa mają równe prawo do nadawania programów telewizyjnych przeznaczonych do bezpośredniego odbioru na całej kuli ziemskiej i do korzystania z dobrodziejstw takiego przekazu telewizyjnego bez jakiejkolwiek dyskryminacji.

3) Nadawanie programów telewizyjnych przekazu bezpośredniego za granicę może następować tylko za zgodą państw w strefie odbioru.

4) Uznaje się za sprzeczne z prawem i pociągające za sobą sankcje międzynarodowe nadawanie programów przekazu bezpośredniego bez wyraźnej zgody państw w strefie odbioru, a także programów, które szkodzą sprawie międzynarodowego pokoju i bezpieczeństwa, stanowią ingerencję w sprawy wewnętrzne państw, godzą w podstawowe prawa człowieka, propagują przemoc i okropności, podkopują podstawy miejscowej cywilizacji i kultury oraz dezinformują ludność.

5) Państwa mogą stosować dostępne im środki przeciwdziałania kierowanym do nich sprzecznych z prawem programom telewizyjnym przekazu bezpośredniego nie tylko na swoim terytorium, ale także w przestrzeni kosmicznej i w innych miejscach poza obrębem jurysdykcji narodowej jakiegokolwiek państwa.

6) Państwo ponosi odpowiedzialność za całą działalność narodową w zakresie bezpośredniego przekazu telewizyjnego, bez względu na to, czy prowadzą go organa rządowe czy też organizacje pozarządowe lub osoby prawne.

Rząd radziecki oczekuje, że XXVII sesja Zgromadzenia Ogólnego NZ poświęci należytą uwagę sprawie „opracowania międzynarodowej konwencji o zakazie wykorzystania przez państwa sztucznych satelitów Ziemi do bezpośredniego przekazu telewizyjnego".

CSRS i Syria protestują przeciw wrogim aktom wobec ich przedstawicielstw w Nowym Jorku

NOWY JORK (PAP)

Stałe przedstawicielstwa Czechosłowacji i Syrii w ONZ skierowały do sekretarza generalnego ONZ kopie dokumentów, potwierdzających dalsze pogarszanie się warunków pracy przedstwicielstw zagranicznych przy ONZ, z prośbą o przekazanie ich komitetowi ONZ d/s łączności z władzami USA. Dokumenty te stwierdzają, że władze amerykańskie de facto odmówiły zapewnienia całkowitego bezpieczeństwa misjom zagranicznym w Nowym Jorku i ich personelowi.

Nieustające wrogie akty wobec stałego przedstawicielstwa CSRS przy ONZ „stwarzają poważne trudności i przeszkody w pracy przedstawicielstwa, utrudniają jego współpracownikom wykonywanie obowiązków służbowych i uniemożliwiają ich rodzinom prowadzenie normalnego życia" — głosiła nota werbalna, z którą przedstawicielstwo CSRS zwróciło się 26 lipca do misji USA.

W nocie przytoczono szereg konkretnych faktów naruszenia nietykalności przedstawicielstwa Czechosłowacji przy ONZ. Podkreślono w niej niedostateczną ochronę siedziby przedstawicielstwa ze strony władz Stanów Zjednoczonych.

Na fakty bandyckich prowokacji, dokonywanych przez członków syjonistycznej Ligi Obrony Żydów, zwraca uwagę list stałego przedstawicielstwa Syrii przy ONZ skierowany 31 lipca do misji USA.

Teksty noty werbalnej przedstawicielstwa CSRS i listu przedstawicielstwa Syrii rozpowszechniono w ONZ jako oficjalne dokumenty komitetu d/s łączności z władzami USA.

Komitet zdecydowanie potępia akty przemocy i inną działalność przestępczą wymierzoną w niektóre przedstawicielstwa oraz ich personel i wzywa Stany Zjednoczone, by ukróciły tę działalność, nie cofając się przed aresztowaniem, oddaniem pod sąd i ukaraniem osób winnych dokonania tych aktów — stwierdza dokument.

Nowa faza w procesie Hahna

Przed sądem w Hamburgu składać będą zeznania świadkowie z Polski

Toczący się od 2 maja br. przed sądem przysięgłych w Hamburgu proces przeciw byłemu szefowi policji bezpieczeństwa w Warszawie, Ludwigowi Hahnowi i byłemu dozorcy więzienia na Pawiaku, Thomasowi Wippenbeckowi, wchodzi w nową fazę.

Dotychczas zeznawali przed sądem w Hamburgu świadkowie, byli gestapowcy, oficerowie SS, funkcjonariusze służby bezpieczeństwa, którzy albo podlegali bezpośrednio Hahnowi, albo też z racji wykonywania zadań specjalnych mogli potwierdzić zbrodnię objętą aktem oskarżenia.

Przed sądem zeznawać będzie 15 bm. pierwszy ze świadków — b. ofiar warszawskiego gestapo — Tyszka, sekretarz prezesa judenratu w getcie. W końcu sierpnia sąd przystąpi do przesłuchania świadków z Polski. Pierwszym z nich będzie b. więzień Pawiaka — dr Doering z Warszawy. Po nim o zbrodniach Hahna mówić będzie jeden z najważniejszych świadków w tym procesie — b. więzień, pisarz kancelarii na Pawiaku — Leon Wanat, którego książka „Pawiak pomścimy" ukazała się niedawno w Warszawie w piątym, rozszerzonym wydaniu.

Następna tura polskich świadków będzie przesłuchiwana w Hamburgu przez półtora miesiąca, tj. przez cały listopad i połowę grudnia.

Trzecia tura polskich świadków, którzy ze względu na stan zdrowia nie mogą przybyć do Hamburga, lub z uwagi na związane z tym przeżycia psychiczne nie chcą stawać przed niemieckim sądem, będą przesłuchani w Warszawie w drugiej połowie grudnia i na początku stycznia.

Wyjaśnienie

Do naszej relacji z krakowskich placów budów (G. K. z 9. VIII 72) wkradło się nieporozumienie. Na terenie „Telpodu" rzeczywiście budowniczowie ukończyli budowę stołówki, natomiast nie jest ona jeszcze czynna. Powodem jest brak jednego z urządzeń technicznych w jej kuchennym wyposażeniu. — Dziennikarz zrozumiał sformułowanie, iż stołówka jest już oddana, jako równoznaczną z jej działaniem, gdy tymczasem jest inaczej. Czytelników „Gazety" zwłaszcza w „Telpodzie" serdecznie przepraszamy. (sc)

Kol.

Kol. Helenie KOZIEŁ

składamy wyrazy głębokiego współczucia z powodu śmierci OJCA.

Zarząd i pracownicy Spółdzielni Mieszkaniowej „Wspólnota" w Krakowie

Koledze

inż. Władysławowi RYSZCE

składamy wyrazy głębokiego współczucia z powodu śmierci Ojca.

Dyrekcja, Rada Zakładowa i POP PZPR Krakowskiej Fabryki Kabli oraz pracownicy Wydziału Budowy Maszyn Kablowych

Dnia 9. VIII. 1972 r. zmarł

tow. Franciszek Szmeling

zasłużony działacz ruchu robotniczego, były członek KPP, PPR, PZPR, odznaczony Krzyżem Oficerskim Orderu Odrodzenia Polski. Klasa robotnicza i Partia tracą w zmarłym oddanego bojownika o socjalizm.

Cześć Jego Pamięci.

Wyprowadzenie zwłok nastąpi w poniedziałek 14 sierpnia o godz. 14.00 z domu przedpogrzebowego na cmentarzu Rakowickim w Krakowie.

KW PZPR w Krakowie
KD PZPR Grzegórzki

SPORT • SPORT • SPORT • SPORT

Rekordowe 3 km z przeszkodami Malinowskiego i 4x400 sztafety kobiet

Podwójne zwycięstwo lekkoatletów

Mężczyźni 227:202, kobiety 86:49

Podwójnym zwycięstwem reprezentantów Polski zakończyło się międzypaństwowe spotkanie lekkoatletyczne Polska — Francja, rozegrane na stadionie warszawskiej Skry.

W meczu drużyn męskich zwyciężyliśmy 227:202, a w meczu drużyn kobiecych 86:49.

Do wielkiej formy doszedł młody utalentowany biegacz B. Malinowski, który po świetnym biegu wyrównał rekord Europy na dystansie 3 tys. m z przeszkodami, 8.22,2, należący do zawodnika radzieckiego Dudina. Do rekordu świata Australijczyka O'Briena zabrakły tylko 0,2 sek., wynik Malinowskiego daje mu pierwsze miejsce na tegorocznych listach światowych.

Paszporty do Monachium wywalczyły także zawodniczki startujące w sztafecie 4x400 m. Zespół Zientarska, Skowrońska, Kacperczyk, Piecyk ustanowił rekord Polski — 3.31,3, dający naszemu zespołowi drugie miejsce na świecie.

W drugim dniu meczu wyrównane zostały ponadto dwa rekordy Polski. Konowska skoczyła wzwyż 180, a Straszyńska przebiegła 100 ppł. w 12,7.

A oto wyniki drugiego dnia — mężczyźni:

3000 m z przeszk.: 1. Malinowski (Polska) 8.22,2 (rek. Polski, wyrównany rek. Europy), 2. Bucheit (Francja) 8.25,4, 3. Kondzior (Polska) 8.26,6. Poza konkursem Rębacz (P.) 8.26,4.

Skok o tyczce: 1. Ślusarski (Polska) 5.25, 2. D'Encausse (Francja) 5.25, 3. Buciarski (Polska) 4.95.

400 m ppł.: 1. Corval (Francja) — 49,7, 2. Kulczycki (Polska) — 50,3, 3. Hewelt Jerzy (Polska) — 50,9.

Młot: 1. Lubiejewski (Polska) 69.02, 2. Ryś (Polska) 67.28, 3. Jagliński (Polska) 66.92.

200 m: 1. Metz (Francja) 20.7, 2. Cherrier (Francja) 20.9, 3. Fenouil (Francja) 21.1.

Chód na 20 km: 1. Ornoch (P) 1:33.31,4, 2. Lelievre (F) 1:37.14,0, 3. Dreano (F) 1:38.10,6.

Skok w dal: 1. Kobuszewski (P) 7.76, 2. Pani (F) 7.75, 3. Cybulski (P) 7.66.

4x400 m: 1. Polska (Korycki, Balachowski, Badeński, Jaremski) — 3.03.7, 2. Francja — 3.03.9.

Kula: 1. Komar (P) 20.65, 2. Brouzet (F) 19.99 (Rek. Francji), 3. Beer (F) 19.73.

5 km: 1. Zembri (F) 13.44,4, 2. Mazurkiewicz (P) 13.48,4, 3. Le Vaillant (F) 13.50,4.

W dziesięcioboju Janczenko uzyskał 8006 pkt. (drugi wynik w historii polskiej l. a.). W poszczególnych konkurencjach Janczenko uzyskał: 10,5 — 764 — 14,02 — 204 — 49,5 — 425 — 46,04 — 15,7 — 62,42 — 4.55,0.

800 m.: 1. Gonzales (F) 1.47,1, 2. Sanches (F) 1.47,1, 3. Wardak 1.47,2.

Kobiety — 200 m: 1. Szewińska (Polska) 22,7, 2. Telliez (Francja) 23,1, 3. Bakulin (Polska) 23,6.

Kula: 1. Chewińska (Polska) 18.03, 2. Leńska (Polska) 15.34, 3. Creantor (Francja) 14.61.

Wzwyż: 1. Konowska (Polska) 180 (wyr. rek. Polski), 2. Borfiga-Carrido (Francja) 170, 3. Wańniewska (Polska) 170.

Oszczep: 1. Gryziecka (Polska) 61.64, 2. Jaworska (Polska) 56.96, 3. Cretel (Francja) 46.44.

Poza konkursem Saganowska (Polska) 49.88.

Skok w dal: 1. Szewińska (Polska) 6.43, 2. Sarna (Polska) 6.14, 3. Ducas (Francja) 6.12.

4x400 m: 1. Francja (Barnay, Martin, Beson, Duclos) — 3.31,3, 2. Polska (Zientarska, Skowrońska, Kacperczyk, Piecyk) — 3.31,3 (rek. Polski), poza konkursem Kuba — 3.33,2.

100 m ppł: 1 Straszyńska (P) 12,7 (wyr. rek. Polski), 2. Nowak (P) 12,9, 3. Andre (F) 13,1, poza konkursem Rabsztyn (P) 13,1.

1500 m: 1. Doborzyńska (P) 4.23,3, 2. Mory (F) 4.25,0, 3. Kołakowska (P) 4.25,7.

Dziś, godz. 17, na stadionie Wisły

Rumuni przeegzaminują kadrę piłkarzy

Pierwszy sparring piłkarskiej kadry olimpijskiej wypadł bardzo blado. Wysoka przegrana z bytomską Polonią, słaba forma poszczególnych zawodników, brak zgrania, wszystko to nastraja niezbyt optymistycznie przed występami Polaków w Monachium. Trzeba jednak pamiętać, że pojedynek z Polonią rozegrany został w dwa dni po ogłoszeniu nominacji olimpijskich i w dwa dni po III kolejce spotkań ligowych. Wśród kadrowiczów nastąpiło odprężenie psychiczne, co chyba odbiło się na poziomie ich pierwszego występu w Bielsku.

Dzisiejszy pojedynek kadry olimpijskiej z rumuńskim zespołem — **Jiul Petrosani** zapowiada się ciekawie. Polacy powinni zagrać znacznie lepiej niż we wtorek. Zobaczymy chyba w akcji Roberta Gadochę, który wyleczył już kontuzję i trenuje. Forma legionisty jest jednak wielką niewiadomą. Nie powinni zawieść krakowskiej publiczności wiślacy — Kmiecik i A. Szymanowski.

Jiul Petrosani jest aktualnym finalistą pucharu Rumunii, jednakże w rozgrywkach ligowych spisał się znacznie słabiej, zajmując dopiero 8 miejsce. Mimo to Jiul będzie na pewno trudnym przeciwnikiem dla naszej kadry, gra bowiem twardo i szybko, dysponując silną defensywą.

Mamy nadzieję, że na stadionie przy ul. Reymonta zobaczymy dziś (początek — godz. 17) ładne widowisko sportowe, dobrą piłkę nożną. Kibice oczekują tego zwłaszcza od naszych zawodników. Z występami piłkarzy na Olimpiadzie wiążemy przecież duże nadzieje.

W niedzielę kadra rozegra rewanżowe spotkanie z Rumunami w Nowym Sączu. (tg)

Siatkarze wystąpią w Monachium!

Reprezentacja Polski w siatkówce mężczyzn zakwalifikowała się do turnieju olimpijskiego, zwyciężając w drugim pojedynku finałowym eliminacji w Montpellier zespół Rumunii 3:0 (15:13, 15:3, 15:9).

Polacy zagrali doskonale, nie dając żadnych szans brązowym medalistom ostatnich mistrzostw Europy. Mecz trwał 77 min.

Zespół polski, który nie przegrał żadnego spotkania, może nawet ponieść porażkę w ostatnim meczu z Francją. Nie będzie to już bowiem miało wpływu na losy awansu olimpijskiego. Drugą drużyna, która zakwalifikuje się do igrzysk olimpijskich będzie zwycięzca pojedynku Rumunia — Holandia.

Reprezentacja Polski walczyła w eliminacjach w Montpellier w następującym składzie: Z. Ambroziak, B. Bebel, R. Bosek, W. Gawłowski, S. Gościniak, S. Iwaniak, M. Karbarz, E. Skorek, J. Such, W. Stefański, A. Świderek, Z. Zarzycki. Ta sama dwunastka reprezentować nas będzie w turnieju olimpijskim.

Warto przypomnieć, że dotychczas miejsce w turnieju olimpijskim zapewniły sobie zespoły: ZSRR, Japonii, CSRS, Bułgarii, NRD, NRF, Brazylii, Kuby, Tunezji, Płd. Korei i Polski. Dwunastą drużyną będzie Rumunia lub Holandia. Na poprzednich igrzyskach w Meksyku Polacy uplasowali się na 5 miejscu.

Startuje czołówka polskich pływaków

Jak już informowaliśmy, dziś rozpoczynają się na basenie MOSTiW-u „Krakowianka" przy ul. Eisenberga mistrzostwa Polski w pływaniu. W zawodach weźmie udział 131 zawodników z 38 klubów, w tym także olimpijczycy. Województwo krakowskie reprezentować będzie 7 pływaków z Wisły, Unii Tarnów i Korony. Warto dodać, że po raz pierwszy w Krakowie odbyły się mistrzostwa Polski w tej dziedzinie sportu w 1923 r.

Dziś o godz. 10-tej rozpoczną się eliminacje, natomiast w godzinach popołudniowych finały w następujących konkurencjach: **kobiety** — 50 m st. dowolnym, 400 m st. zmiennym, 100 m stylem grzbietowym, 200 m st. dowolnym; **mężczyźni** — 200 m st. dowolnym, 400 m st. zmiennym, 200 m st. grzbietowym i 100 m st. motylkowym. Liczymy na dobre wyniki naszych najlepszych pływaków. (tg)

Mecz Spasski — Fischer

Wczoraj w Reykjaviku rozgrywano 13 partię meczu szachowego o mistrzostwo świata między B. Spasskim i R. Fischerem. Spasski, grający białymi rozpoczął partię ruchem e4 na co Fischer zastosował obronę Alechina.

Po 40 ruchach partia została odłożona na piątek 11 bm. Stan meczu 7:5 dla Fischera.

O „Kryształowy Dzban" Krynicy

W rozgrywanym w Krynicy turnieju tenisowym o „Kryształowy Dzban" wyłoniono półfinalistki w grze pojedynczej kobiet oraz ćwierćfinalistów w singlu mężczyzn.

Awans do półfinałów zdobyły: Pilżyc (Warszawianka), Draczowa (Nadwiślan Kraków), Wojdyła (Legia W-wa) i Zdunówna (SKT Sopot).

Ćwierćfinalistami w grach pojedynczych mężczyzn zostali: Meres, Nowak i Szyłkiewicz z Nadwiślanu Kraków, Andrzejewski i Chmela (SKT Sopot), Stubaków (Spójnia W-wa) Warzecha (Chełmek) i Dobrowolski (Zagłębie Wlb.).

Na najlepszym poziomie w walkach o ćwierćfinały stał pojedynek Chmela — Amiński (Legia) zakończony zwycięstwem reprezentanta SKT Sopot 6:3, 7:5.

Zwycięstwo polskiej „siódemki"

W Warszawie rozegrano międzypaństwowy mecz w piłce ręcznej mężczyzn, w którym reprezentacja Polski wygrała z Hiszpanią 21:16 (11:8).

1 — 2 — 3 — 4 — 5 — 6

(DOKOŃCZENIE ZE STR. 1)

W Myślenickiem — opóźnienia

W Myślenickiem na remonty kapitalne i zabezpieczające przeznaczono ogółem 8,3 mln zł. — Przerób rzeczowy na koniec lipca zamykał się kwotą 5,4 mln zł, co stanowi 54% wykonania planu rocznego. Z uwagi na przekroczenie wartości robót na obiektach kontynuowanych z roku ubiegłego, tzn. przedszkolu w Rudniku oraz szkołach podstawowych w Stadnikach i Kędzierzynce — nie rozpoczęto w ogóle planowanych remontów szkół w Kornatce i Raciechowicach.

Najlepiej przebiegają remonty szkół w Sułkowicach i Harbutowicach oraz domu nauczyciela w Zagórzanach. Mocno opóźnione są natomiast remonty szkoły w Zakliczynie i internatu LO w Myślenicach, wykonywane przez Przedsiębiorstwo Remontowo-Budowlane Gospodarki Komunalnej w Myślenicach. Trzeba uczynić wszystko, aby je maksymalnie przyspieszyć i nie doprowadzić do zakłócenia normalnych zajęć szkolnych. (miecz)

W powiecie nowotarskim także warto się pospieszyć

W br. w powiecie nowotarskim przeprowadza się 18 remontów kapitalnych i zabezpieczających szkół. Remonty te są wykonywane systemem gospodarczym przez prezydia gromadzkich rad narodowych i prowadzone są tak, że nie będą przeszkadzały w rozpoczęciu nauki z nowym rokiem szkolnym. Do dnia dzisiejszego zakończono remont w szkole w Jabłonce i Rogoźniku. Przed rozpoczęciem nauki zakończy się remonty w dalszych 6 szkołach.

Pozostałe remonty obejmują przebudowę i rozbudowę szkół

Konieczna pełna mobilizacja budowlanych i szkół

i zostaną zakończone dopiero pod koniec roku.

Oceniając realizację remontów kapitalnych szkół można stwierdzić, że w większości przypadków przekroczyły one półmetek.

Nasuwa się wniosek, czy w związku z brakiem wykonawców, remontu szkół nie należałoby zlecić rzemieślnikom zatrudnionym w Spółdzielni Zaopatrzenia i Zbytu „Dunajec" aby prace zlecone przez Wydział Oświaty wykonywali w pierwszej kolejności. (jg)

W powiecie olkuskim brak wykonawców

W powiecie olkuskim remonty szkół przebiegają w zasadzie zgodnie z zamierzeniami, mimo że w niektórych wypadkach nie zdołano uniknąć trudności.

W samym Olkuszu istnieją kłopoty z wykończeniem Szkoły Podstawowej nr 5, gdzie od czterech lat nie naprawiany dach wymaga nowego pokrycia. Defekt ten spodziewano się usunąć w czasie wakacji, tymczasem przydział blachy dla szkoły opiewa dopiero na III kwartał br.

Lepiej przedstawiają się sprawy remontów w terenie. W gromadzie Sieniczno prace niemal zakończono. W Witeradowie szkoła już oczekuje na przybycie dzieci. Jedynie w Gorenicach brak wykonawcy uniemożliwił zainstalowanie c.o. W Minodze renowację szkoły przewidziano w 3-letnim cyklu. Plan roku bieżącego — co obiecuje PPRB w Olkuszu, zostanie zrealizowany. W Pilicy trwa remont budynku. Trudności z wykonaniem remontów występują natomiast w Żarnowcu, gdzie czeka się na fundusze z SFBSiI oraz w Dzwonowicach,

W Sądeckiem trzeba przyspieszyć prace w szkołach podstawowych

W tym roku w samym Nowym Sączu i w powiecie zakwalifikowano do remontów bieżących i kapitalnych aż 27 obiektów szkolnych — na co wyasygnowano z budżetu rad narodowych kwotę 7.700 tys. złotych. Są to obiekty wymagające najpilniejszych zabiegów renowacyjnych i modernizacyjnych.

W ogólnym przekroju stopień zaawansowania remontów sądeckich szkół jest zgodny z harmonogramem. Najpoważniejsze obawy budzi jednak przebieg prac w szkołach podstawowych w Klęczanach i Tęgoborzy, których wykonawcą jest Budowlano-Remontowa Spółdzielnia Pracy w Nowym Sączu. Wprawdzie spółdzielcy tłumaczą opóźnienie w tych obiektach obecnością w nich młodzieży kolonijnej, ale przy przemyślanej organizacji pracy można uporać się z wnętrzami sal lekcyjnych

Pielgrzymki za blachą w Suskiem

Na terenie powiatu suskiego remontuje się 9 obiektów szkolnych. Ostateczny termin ukończenia prac mija 29 bm. i wszyscy twierdzą, że będzie dotrzymany. Co najwyżej przeciągną się tu i ówdzie roboty elewacyjne, ale klasy i korytarze będą gotowe na przyjęcie dziatwy szkolnej. W ogóle brak alarmu o trudnościach, co świadczy dobrze o budowlanych z Jordanowa — generalnym wykonawcy prac remontowych, jeżeli nie liczyć jednego rzemieślnika i MPGK w Suchej Beskidzkiej. Gdy wykonawcy są słowni to zawodzi dla odmiany handel. Po blachę na rynny trzeba jeździć aż do Tarnowa,

Kłopoty z drobiazgami w Wadowickiem

W powiecie wadowickim remontuje się w br. rekordową liczbę szkół. O dziwo, więcej obaw od „grubszych" robót budzą drobiazgi: ujęcia wody, studnie, jakieś stopnie. Jak należy pracować przykład dała Świnna Poręba, gdzie w ciągu d

STRAŻAK NIE STRASZ

STANISŁAW JANKOWSKI

W roku ubiegłym poszło z dymem w całym kraju przeszło miliard złotych. To dużo, bardzo dużo. Czy w tym roku mamy szanse, aby tak wielkich strat uniknąć? Niewielkie, skoro mieliśmy już dni, w których notowano po sto pożarów, a miliony złotówek zamieniały się w zgliszcza. W województwie krakowskim doliczono się w pierwszym półroczu 927 pożarów, w samym tylko Krakowie — 181.

Działalność profilaktyczna kuleje, bimbanie z zarządzeń strażaków stało się modne. Oszukuje się ich pismami o zabezpieczeniu i przeciwpożarowej gotowości, przekonuje o wykonaniu pokontrolnych zarządzeń.

Zajrzyjmy do jednej z krakowskich baz, od lat znanej z beztroski. Wybierzemy się tam wraz z oficerami Krakowskiej Komendy Straży Pożarnych.

— Cała profilaktyka wygląda od lat tak: powieszą tablicę „PALENIE GROZI POŻAREM" i uważają, że zadziałali. Tablica wisi, tuż obok niej ćmią papierosy. Jak to wygląda w codziennej praktyce zaraz się pan przekona na własne oczy — mówi porucznik Jan Borowiec. — Pojedziemy w takie miejsce, gdzie strażak jest wrogiem numer jeden, gdzie nam życzą połamania nóg, oczywiście przed wjazdem na ich teren. I gdzie się modlą, żeby przypadkiem nie było pożaru, codziennie się modlą do wszystkich świętych...

— A prawda, modlimy się gorąco — kierownik jednego z magazynów w bazie przy ulicy Łokietka 25 wcale nie zaprzecza. Kontroli strażackich nigdy nie lubił i nie przepada za widokiem czerwonej „warszawy" z Krakowskiej Komendy Straży Pożarnych.

W drewnianych barakach silniki, armatura, obok puszki z klejem, setki metrów plastykowych kabli. Drewniane półki, tekturowe opakowania, słoma na ziemi. Obok butelki z klejem i słoiki z rozpuszczalnikiem. W innym baraku zamknięta pompa i węże strażackie. Pod ścianami baraków — dziesiątki rur. Stoją też wanny, muszle, jakieś zawory, zasuwy. Nie dojdziesz do ściany baraku, do gaśnicy.

Zresztą co tu będzie do gaszenia — porucznik Borowiec pokazuje ręką w kierunku baraków i magazynu paliw. — Tutaj wystarczy nie iskra, ale pół iskry. Dostępu dla strażaków nie ma. Drzwi w jednym z baraków zastawione, ścianki pożarowe kiedyś zamierzano postawić. Skończyło się na zamiarach.

— Ile pan tu ma milionów? — Po dłuższym nagabywaniu słyszę od kierownika coś o tajemnicy państwowej i służbowej. Wreszcie wystękał: „w trzech barakach chyba z jakieś piętnaście".

— No to jakby, tfu, trzy razy odpukać — porucznik Borowiec chociaż strażak, ale w odpukanie też wierzy — coś się przydarzyło, to pan będzie wiedział za co iść do kryminału. — I kierownik, rozkładając bezradnie ręce musi rację przyznać. — Ale może — dodaje na pocieszenie bardziej swoje niż nasze — nie będzie pożaru?

Setki magazynierów w Krakowie i w województwie, odpowiedzialnych za sprzęt wartości milionów złotych tak sobie wróży i modli się podobnie. Oby tylko nie było. Setki magazynów mieści się w drewnianych barakach, w warunkach urągających wszelkim przepisom. Obrońca — strażak jest tu widziany źle, kiedy przyjdzie na kontrolę. „Strażak — nie strasz" — mówią do niego. Jak przyjdzie gasić — to jest dobry. „Ratuj strażaku, spłonęły już dwa miliony, uratuj przynajmniej pozostałe baraki, gaś prędzej, gaś człowieku — krzyczy magazynier — bo już widzę kraty kryminału..."

W jednym z baraków wspomnianej bazy był już kiedyś pożar. Kto inny wtedy barak użytkował, inny magazynier za to beknął. Straty były nie takie duże — jakieś pół miliona. Pozostały do dzisiaj osmalone ściany i sufit. Poza tym w baraku nic się nie zmieniło. Leży tu różnego dobra za pięć milionów. Na dodatek do baraku dobudowano drewniane, kryte papą wiaty. „Na dziko" dobudowano, bez zgody władz.

W chwilę później zwiedzamy bazę, należącą do tego samego przedsiębiorstwa przy ulicy Obożnej 27. W beczkach przeciwpożarowych brakuje wody bądź też pomieszano ją z piaskiem.

„Skurczybyki — mówi kierownik bazy Zbigniew Cierpich — biorą wodę do mycia. Nie nastarczy wymieniać". Te same skurczybyki czyli... pracujący tu fachowcy palą papierosy pod tablicami „Palenie wzbronione". Stawiają lakiery niedaleko od palników i zastawiają dojścia, wyznaczone na wypadek pożaru. Tak jest od lat, przyzwyczaili się pracować w tych warunkach. Zżyli się z brakiem wody, piasku, odpowiednich warunków do pracy w warsztatach, z przeszło metrowymi dziurami w podłodze. Zżyli się ze sobą — i z niebezpieczeństwem. Nawet żadnemu z nich nie chce się zgłaszać do Ochotniczej Straży Pożarnej, która w ilości 19 osób istnieje jedynie... w wykazie sporządzonym przez dyrekcję.

Teczka korespondencji dotycząca zespołu baz przy ulicy Łokietka i Obożnej, zespołu podlegającego Krakowskiemu Przedsiębiorstwu Instalacji Budownictwa, jest niezwykle bogata w różnorodne dokumenty. Protokoły, decyzje, uzasadnienia, wezwania, wyjaśnienia, zawiadomienia. Najwcześniej datowane pochodzą z października 1959 roku. Dyrekcja KPIB zwraca się w nich z prośbą o przeprowadzenie kontroli na terenie bazy, „zagęszczonej prowizorycznymi budynkami magazynowymi, drewnianymi, murowanymi oraz warsztatami produkcji pomocniczej..."

Już wtedy strażacy, mając na swoje usprawiedliwienie dokumenty najwyższych władz, rozporządzenia i uchwały, sygnowane pieczęciami ministrów — już wtedy, w listopadzie 1959 roku powiedzieli: NIE: Takie baraki obok siebie stać nie mogą, takie magazyny w ogóle istnieć nie powinny. Nie sposób zresztą omawiać wszystkich pism. W odpowiedzi na zarządzenia pokontrolne, wzywające do likwidacji baraków i zabezpieczenia przeciwpożarowego dyrekcja KPIB zobowiązuje się zarządzenia wykonać. Nadsyła plany dostosowania obiektów do wymogów ochrony przeciwpożarowej. Informuje o napełnieniu beczek wodą, wywieszeniu tablic ostrzegawczych, instruowaniu pracowników, itp., itd.

Potem strażacy przyjeżdżają sprawdzić. Wody nie ma. Drogi przeciwpożarowe zastawione. Piasek — wyszedł. Pracownicy nic o bezpieczeństwie nie chcą słyszeć i nawet nie znają numeru Straży Pożarnej. Jedynie tablice „Palenie wzbronione" wiszą... nad leżącymi w pobliżu niedopałkami. Więc strażacy walą mandaty. Kierownikom magazynu, pracownikom.

Do komendy przyjeżdża następnie delegacja. Na czele — dyrektor. „Pracownicy — mówi dyrektor — chcą mi z roboty odchodzić. Za te mandaty się wściekli. Gdzie ja teraz ludzi znajdę? Plan mam, zadania nowe dostałem, kto ma robić, jak ludzie odejdą". A potem dyrektor wyjmuje portfel — i płaci za mandaty, nałożone na pracowników.

Innym torem biegną pisma dotyczące likwidacji baraków. Komenda Straży Pożarnej informuje władze dzielnicy Kleparz, iż baraki mają zostać zburzone. Zgodnie z rozporządzeniem, uchwałą, dziennik ustaw, nr... o bezpieczeństwie przeciwpożarowym. Inspektor Wydziału Urbanistyki i Architektury idzie na miejsce. Sprawdza, przyznaje rację strażakom. Przychodzi z Prez. DRN pismo adresowane do Straży Pożarnych. „Proszę przyjąć w sprawie baraków decyzję ostateczną".

Potem nagle przychodzi inne pismo. Nadawcą ten sam, który prosił o decyzję ostateczną — Prez. DRN Kleparz. Tym razem pismo krótsze. Właściwie jest to informacja o wyrażeniu zgody na przedłużenie lokalizacji dla baraków i zarazem całej bazy. O dwa lata przedłuża się lokalizację na... prośbę dyrekcji KPIB. Polka strażacko-magazynowa zaczyna się na nowo. Strażacy jadą na kontrolę. Piszą zarządzenia pokontrolne. Dyrekcja zobowiązuje się zarządzenia wykonać w podanym terminie...

Nie popuścimy wam — mówi porucznik Borowiec do kierownika bazy Zbigniewa Cierpicha. — Dość już nas przez te lata kiwaliście. Darujcie, pozwólcie przeczekać — prosi kierownik. — Już się wkrótce stąd wynosimy. Ja pierwszy przechodzę do innej pracy, dość już mam tego wszystkiego. Nie popuścimy — Borowiec jest twardy. — Niech się ludzie z gazety o tym skandalu dowiedzą. — No to nas załatwicie na cacy, — Cierpich, mimo że przekazuje cały bałagan następcy, Kazimierzowi Procewiatowi, czuje się jeszcze odpowiedzialny. Pracuje tutaj 10 lat. Nic się przez ten cały czas nie zmieniło.

Ludzie, zrozumcie — to do nas. — Sakramencko ciężkie warunki pracy, teraz nam jeszcze dołożyli do przerobu 15 milionów, pracujemy na 700 budowach województwa, ze złożonego tutaj asortymentu (materiały branży sanitarnej, elektrycznej, z zakresu wentylacji i klimatyzacji) korzysta nie tylko województwo, ale połowa kraju. Z Elbląga też do nas przyjeżdżają. Przeczekaliśmy tyle lat, dajcie jeszcze szansę...

— A jak pójdzie z dymem i jeszcze pożar będziemy musieli gasić w sąsiednich budynkach, to co wtedy? — nie ustępuje Borowiec.

Lokalizacja nowej bazy KPIB była już zmieniana czterokrotnie. Mieli się przeprowadzać do Płaszowa, potem do Skawiny, a jeszcze później do Wieliczki. Kolejno upadały sprawy. Wyszło za drogo, pokazało się sto innych przyczyn. Wróciła lokalizacja płaszowska, jak bumerangiem wróciła, tylko że w trzy lata później. Z Instytutem Obróbki Skrawaniem targują się o baraki, o 900 metrów kwadratowych w tychże barakach. Już miał się IOS wyprowadzać, już się cieszyli na nowe. W paradę wszedł jednak BIPRON. Poszła sprawa raz i drugi do lokalówki. Przegrali. Muszą się z wygranymi podzielić drewnianymi, obrzuconymi tynkiem barakami, na Łokietka. Na Zarzeczu dostali dwa hektary, też tam chcą coś prowizorycznego budować. Czekają na bazę w Płaszowie. Będzie w 1974, może później. Wiadomo to?

Zżyli się w bazie z niebezpieczeństwem i bimbaniem ze strażaków, co to tylko straszą, a w sumie tacy groźni nie są. Okazuje się, że mimo wszystko odpowiedzialni za państwowe dobro lubią ryzykować. I dopóki to ryzyko nie zostanie wyeliminowane, dopóki strażacy traktowani będą jako wrogowie ludzi, odpowiedzialnych za przeciwpożarowe zabezpieczenie państwowego dobra — dopóty będziemy musieli przeliczać na zgliszcza stracone miliony złotówek.

Stanisław Franczak

Perspektywy świeckiego RELIGIOZNAWSTWA

W obecnej sytuacji ideologicznej i światopoglądowej kraju problematyka religioznawcza znalazła się znów w centrum zainteresowań szerokich kół społeczeństwa. Tymczasem wiedza o zjawiskach religijnych tak w przekroju historycznym jak i społecznym — nie mówiąc już o filozoficznej analizie zjawisk religii — była, mimo ich bogactwa, może jedną z najmniej docenianych dziedzin nauki. A przecież społeczeństwo domaga się rzetelnej i pogłębionej wiedzy religioznawczej, która pozwoliłaby człowiekowi rozumieć przeobrażenia światopoglądowe zachodzące we współczesnym świecie i samookreślić się w ich nurcie.

Od niemal 15 lat datuje się działalność na polu świeckiego religioznawstwa, zapoczątkowana przez odrodzony po 1956 r. ruch laicki. Na przestrzeniu tego czasu powstały dwa ośrodki naukowe: Zakład Religioznawczy Instytutu Filozofii PAN, oraz Zakład Polityki Wyznaniowej i Religioznawstwa WSNS przy KC PZPR. Działa również owocnie Polskie Towarzystwo Religioznawcze, którego organem jest *Euhemer* — Przegląd Religioznawczy. Propagowaniem wiedzy religioznawczej zajmuje się i Towarzystwo Krzewienia Kultury Świeckiej na łamach swych organów: *Człowiek i Światopogląd*, *Argumenty*, *Fakty i Myśli* oraz w szeregu publikacji Centralnego Ośrodka Doskonalenia Kadr Laickich, a także — może nawet przede wszystkim — w działalności odczytowej. Problematykę tę podejmują i inne specjalistyczne czasopisma, jak: *Studia Filozoficzne*, *Studia Socjologiczne* czy *Etyka*, jak również niektóre wydawnictwa, a wśród nich wyróżniająca się *Książka i Wiedza*.

Wszystko to jednak nie zaspokaja w pełni potrzeb i zainteresowań współczesnego człowieka w zakresie szeroko pojętej problematyki religioznawczej w społecznym i kulturowym jej kontekście. Daje się bowiem odczuć w tym względzie dotkliwy brak jakichkolwiek form kształcenia młodzieży, nawet na szczeblu elementarnym. Najwyższa już pora, by zastanowić się nad uwzględnieniem w programach szkół średnich wybranych zagadnień z religioznawstwa ogólnego, historii religii czy etyki świeckiej.

Problematyka religioznawcza przewija się również często w szkoleniach ideologicznych, seminariach naukowych i wykładach. Lektorzy, wykładowcy i nauczyciele czerpią swą wiedzę z publikacji i nie zawsze łatwo dostępnych, a częstokroć zbyt trudnych, opracowań specjalistycznych. Sytuacja ta wskazuje na pilną potrzebę naukowego przygotowania kadry nauczycielskiej i lektorskiej. W odpowiedzi na to społeczne oraz ideologiczne zapotrzebowanie krakowski Zarząd Wojewódzki TKKŚ wystąpił z inicjatywą powołania odpowiedniej placówki dydaktycznej, przygotowującej i dokształcającej kadrę lektorską oraz nauczycielską — dwuletniego podyplomowego Studium Filozoficzno-Religioznawczego przy Instytucie Filozofii UJ w Krakowie. Ta ze wszech miar cenna inicjatywa spotkała się z należnym zrozumieniem oraz aktywnym poparciem Rady Naukowej Instytutu Filozofii, Rady Wydziału Filozoficzno-Historycznego, Senatu UJ, a także władz partyjnych Krakowa. W następstwie tego Senat UJ wystąpił do Ministerstwa Nauki, Szkolnictwa Wyższego i Techniki z prośbą o rozpatrzenie wniosku Rady Naukowej Instytutu Filozofii o powołanie w Krakowie placówki, która mogłaby przygotować kadrę zdolną kształcić młodzież i propagować w społeczeństwie niezbędną wiedzę o zjawiskach religijnych.

W przedłożonym do zatwierdzenia projekcie programu Studium przewidziane są następujące działy zagadnień: teoria religii, filozoficzna analiza zjawisk religii oraz aktualne problemy polityczno-religijne świata i kraju. Przedmiotem zajęć będą też między innymi takie zagadnienia, jak: psychologia i socjologia religii, religia a kultura czy przyrodoznawstwo a religia.

Jako wykładowców przewiduje się najwybitniejszych specjalistów z całego kraju. Miejmy nadzieję, że decyzja Ministerstwa urzeczywistni te zamiary i wysiłki organizatorów nie pójdą na marne.

KSIĄŻKI NADESŁANE

Stefan Kieniewicz — POWSTANIE STYCZNIOWE, — Wyd. PWN, str. 800, cena 120 zł. Obszerna i wnikliwa monografia, oparta na niezwykle bogatym materiale archiwalnym i literaturze problemu, stanowi cenną syntezę dziejów powstania styczniowego, jego aspektów politycznych i wojskowych.

Igor Błagowieszczański — DZIEJE I ARMII POLSKIEJ W ZSRR. Maj — lipiec 1944 r. Wyd. Wojskowego Instytutu Historycznego, nakładem Wydawnictwa MON, str. 440, cena 55 zł. Próba monograficznego przedstawienia historii I Armii Polskiej w drugim okresie jej dziejów. Studium wojskowo - historyczne.

Artur Eisenbach. — KWESTIA RÓWNOUPRAWNIENIA ŻYDÓW W KRÓLESTWIE POLSKIM. Wyd. Książka i Wiedza, str. 578, cena 75 zł. Omówienie podstawowych aspektów kwestii żydowskiej w Królestwie Polskim.

EUROPEJSKIE KRAJE DEMOKRACJI LUDOWEJ — 1944—1948. Wyd. Książka i Wiedza, str. 439, cena 40 zł. Zbiór reportaży o najważniejszych wydarzeniach politycznych, społecznych i gospodarczych, o przeobrażeniach rewolucyjnych — kształtujących nowy socjalistyczny ustrój w krajach Europy.

H. i E. Hannover. — ZANIM PRZYSZEDŁ HITLER. Sądy i polityka w Republice Weimarskiej. Wyd. „Iskry", str. 434, cena 25 zł. Książka ukazuje na licznych przykładach, jak już w okresie poprzedzającym rządy Hitlera narastało „legalne bezprawie" skierowane przeciw siłom demokratycznym, a osłaniające majestatem prawa skrajną reakcję.

W KRAJU I NA ŚWIECIE — WYDARZENIA 1971 — pod red. **Zb. Sołuby.** Wyd. „Iskry", str. 290, cena 20 zł. Książka poświęcona najważniejszym wydarzeniom ub. roku (a przeznaczona głównie dla uczącej się młodzieży), składa się z dwóch części: z kalendarium wydarzeń politycznych, gospodarczych, kulturalnych, sportowych oraz — z kilkunastu komentarzy.

Miguel de Cervantes Saavedra — PRZEMYŚLNY SZLACHCIC DON KICHOTE Z MANCZY. Wyd. PIW, Seria Biblioteka Klasyki Polskiej i Obcej, tom I/II, 80 zł.

Dionizy Sidorski — TAK DŁUGO TU SZEDŁEM. Wyd. „Ossolineum", str. 186, cena 18 zł.

Jerzy Lovell. — OPOWIEŚCI SPOD KIJA. Wyd. Poznańskie, str. 206, cena 14 zł.

Halina Snopkiewicz. — DRZWI DO LASU. Wyd. LSW, str. 224, cena 16 zł.

Kazimierz Brandys. — WAKACJE POCZTOWE. Wyd. Czytelnik, str. 235, cena 15 zł.

Sigbirn Hlmebakk. TAMTA ZIMA. Wyd. Poznańskie, str. 166, cena 18 zł.

Andjelko Vuletić. — DZIESIĄTY CUD NA WSCHODZIE. Wyd. PIW, str. 355, cena 24 zł.

Partia W DZIAŁANIU

Ocena kadry kierowniczej

Przygotowanie, dobór i wykorzystanie kadr specjalistów w rozwoju społeczno-gospodarczym kraju, systematyczna praca z kadrą kierowniczą stanowi część polityki kadrowej, która z kolei jest elementem organizacji i zarządzania. Systematyczna praca z kadrą nie może obejść się bez opiniowania i oceniania tej kadry, jej postaw, zaangażowania i przydatności.

Celem dokonania próby syntetycznego, opartego na naukowych podstawach wstępnego rozeznania o przygotowaniu kadr KD PZPR Stare Miasto powołał zespół, którego zadaniem było dokonanie oceny kadry kierowniczej Wojewódzkiego Związku Spółdzielczości Pracy na tle zadań, specyfiki działania i dynamiki rozwoju.

Wykorzystując doświadczenia i opracowania naukowców Zakładu Prakseologii PAN oraz inną literaturę, a także duże doświadczenie członków zespołu sporządzono „kartę oceny pracownika" wraz z tzw. kluczem do skali ocen. Dla oceny każdego członka kadry kierowniczej przyjęto 25 cech, po ustaleniu których można było uzyskać maksymalnie wierny obraz danego kierownika. — Uwzględniając nowoczesne kierunki badań ankietowych zrezygnowano z cyfrowej względnie punktowej skali ocen, a przyjęto skalę literową od „a" do „e". Opiniowali bezpośredni przełożeni oraz sekretarz względnie egzekutywa POP, oceniając poczucie odpowiedzialności kierownika, jego samodzielność, inicjatywę, ambicje zawodowe, stopień przejawiania zdrowego krytycyzmu, opanowanie i takt, stosunek do współpracowników, umiejętności organizacyjne, jakość wykonywanej pracy, stopień przygotowania zawodowego, warunki rozwojowe, autorytet osobisty, zaangażowanie polityczne i inne. Z oceną zapoznawano zainteresowanego — który miał możność zgłoszenia zastrzeżeń. Egzekutywa KD wyraziła uznanie dla tej formy oceny, zalecając dalsze jej doskonalenie.

Najważniejsze żniwa

Przedmiotem troski Komitetu Powiatowego PZPR Kraków jest szybkie i sprawne zżęcie zbóż przez rolników i zwiezienie ich do stodół.

Niesprzyjające warunki atmosferyczne poważnie zagroziły naszym plonom, toteż niezbędna stała się pełna mobilizacja wszelkich sił na wsi i w mieście. Zwołano więc ostatnio we wczesnych godzinach krótką naradę dyrektorów większych zakładów produkcyjnych i instytucji z terenu powiatu, na której mówiono o konieczności pomocy rolnikom. Są takie gospodarstwa, jak np. w Mnikowie, gdzie prace żniwne przebiegają bez żadnych zakłóceń i opóźnień, ale na wielu polach zboże stoi jeszcze na pniu. Pomoc wojska — (ostatnią niedzielę żołnierze przepracowali w Libertowie i w Mogilanach) — oraz młodzieży zrzeszonej w ZMW i ZMS nie wystarcza. Zboże należy zebrać i złożyć w stodołach.

Wszystkie większe zakłady produkcyjne powiatu sprawujące opiekę nad wybranymi wsiami postanowiły skierować na wieś ciągniki i samochody ciężarowe, a w miarę swych możliwości oddelegować część załogi. Należy podkreślić, że jest to znaczny wysiłek, bowiem we wszystkich fabrykach i zakładach wielu pracowników znajduje się na urlopach, względnie już korzysta ze zwolnień na żniwa. Oczywiście, pomoc dla wsi w żadnym wypadku nie może obniżyć tempa produkcji przemysłowej, co podkreślali i pracownicy KP, i dyrektorzy przedsiębiorstw.

Wysoko cenią towarzysze w KP udział młodzieży w akcji „Każdy kłos na wagę złota", szczególnie w gospodarstwach pozostających w rękach ludzi starych. (jd)

W 104 DNI DOOKOŁA ŚWIATA

M/S „Hel", z serii tzw. ekspresowców, pływający na linii dalekowschodniej, swój ostatni rejs eksploatacyjny pod dowództwem kpt. w. ż. Leszka Adwenta odbył w ciągu 104 dni. Nie byłoby w tym może nic niezwykłego, gdyby nie fakt, że „Hel" opłynął w tym czasie kulę ziemską. Wyruszył z Gdyni do portów europejskich: Antwerpii, Rotterdamu, Hamburga i Hawru, następnie do portów japońskich. W porównaniu z dotychczasowymi rejsami „Hel" skrócił podróż o całe 10 dni. Statek z Japonii wiózł wysoko opłacalny dla nas ładunek do portów Europy zachodniej, a dla kraju m. in. sprzęt elektroniczny, kauczuk i tekstylia japońskie.

Na zdjęciach: u góry — kpt. ż. w. Leszek Adwent na mostku „Helu"; z prawej — M/S „Hel" przy nabrzeżu Bojowników o Pokój w Gdyni; z lewej — wyładunek w porcie gdyńskim.

CAF — Uklejewski

(31)

Maigret nie miał żadnego celu w pozostaniu w mieszkaniu. Nie interesował się niczym, nie otwierał żadnej szuflady, nie spojrzał nawet na plik listów, leżący na jakiejś szafce. Nasłuchiwał tylko nieregularnego oddechu chorej, która od czasu do czasu wydawała długie westchnienie, potem bełkotała jakieś niezrozumiałe głoski.

Kiedy Martin wrócił, zastał go w tym samym miejscu.

— Dostał pan wszystko, co trzeba?

— Tak. To okropne... I nawet nie uprzedziłem w biurze! Maigret pomógł mu potłuc lód i włożyć do woreczka z czerwonego kauczuku.

— Nikogo dziś rano u państwa nie było?

— Nikogo...

— I nie dostał pan żadnego listu?

— Nie. Tylko jakieś prospekty..

Pani Martin miała czoło pokryte potem, siwiejące włosy przyklejały się do skroni. Ale oczy pozostawały wyjątkowo żywe.

Czy poznała Maigreta, który trzymał worek z lodem nad głową chorej?

Trudno było powiedzieć. Leżała bez ruchu, wpatrzona w sufit.

Komisarz zaciągnął Martina do jadalni.

— Mam dla pana szereg nowin.

— Tak — odpowiedział z dreszczem niepokoju.

— Odnaleziono testament Coucheta. Trzecią część swego majątku zapisał pańskiej żonie.

— Jak to?

Był poruszony, zaskoczony, wstrząśnięty tą nowiną.

— Powiada pan, że nam zapisał?...

— Trzecią część swego majątku! Prawdopodobnie to nie przejdzie gładko. Jego druga żona na pewno będzie próbowała się sprzeciwiać. Ona też dostanie tylko jedną trzecią. Resztę zapisał komu innemu, swojej ostatniej kochance, niejakiej Ninie...

Dlaczego Martin sprawiał wrażenie niepocieszonego? Gorzej nawet! Przygnębionego! Ktoś by pomyślał, że odrąbano mu ręce i nogi! Bez przerwy gapił się w sufit, niezdolny wziąć się w garść.

— Druga nowina nie jest taka dobra... Chodzi o pańskiego pasierba.

— Rogera?

— Zabił się dziś rano, wyskakując z okna swego pokoju przy ulicy Pigalle...

Maigret przyglądał się, jak mały Martin nasrożył się, spojrzał na niego z gniewem i krzyknął:

— Co mi pan tu będzie opowiadał?! Chce pan, żebym stracił zmysły, tak? Niech pan przyzna, że to wszystko pańska sztuczka, żeby mnie nakłonić do przyznania!

— Nie tak głośno! Pańska żona...

— Wszystko mi jedno! Pan kłamie! To niemożliwe!

Zmienił się nie do poznania. W mgnieniu oka stracił całą nieśmiałość, całe dobre wychowanie, na którym tak mu zależało. Aż dziwne, jak zmieniła się twarz, jak trząsł wargami, jak rękoma wymachiwał w próżni.

— Przysięgam panu — potwierdził Maigret — że obie wiadomości są oficjalne.

— Ale dlaczego miałby się zabić? Powiadam panu, można oszaleć! To nam wszystkim zresztą grozi: moja żona już odchodzi od zmysłów! Widział ją pan przecież... A jeśli to się przeciągnie, ja też oszaleję. Wszyscy oszalejemy!

Jego wzrok chorobliwie się błąkał. Stracił wszelkie panowanie nad sobą.

— Jej syn wyskoczył przez okno... I testament!

Rysy twarzy stężały, nagle wybuchnął płaczem. Był tragiczny, komiczny, ohydny.

— Proszę! Niech się pan uspokoi!

— Całe życie... trzydzieści dwa lata... codziennie... o dziewiątej rano... ani jednego upomnienia... I to wszystko po to...

— Błagam pana! Niech pan pamięta, że żona pana słyszy, że jest ciężko chora...

— A ja? Myśli pan, że ja nie jestem chory? Myśli pan, że ja długo wytrzymam takie życie?

Nie miał twarzy płaksy, ale właśnie przez to jego łzy były jeszcze bardziej wzruszające.

— Przecież to nie pańska wina! To tylko pański pasierb. Pan nie ponosi odpowiedzialności...

Martin spojrzał na komisarza, nagle uspokojony, choć nie na długo.

— Ja nie ponoszę odpowiedzialności...

Znów uniósł się gniewem.

— Ale ja mam wszystkie kłopoty! Do mnie pan przyszedł z tą całą historią! Na schodach lokatorzy patrzą na mnie spode łba. Założę się, że to mnie podejrzewają o zabójstwo Coucheta! Właśnie! A zresztą, kto mi da pewność, że i pan mnie nie podejrzewa? Po co pan tu przyszedł? Ha, ha, nie odpowiada pan? Nie ma pan odwagi odpowiedzieć? Zawsze wybiera się najsłabszego... Człowieka, który nie może się bronić... Bo moja żona jest chora! A ja...

Gwałtownie gestykulując, wyrżnął łokciem w radio. Odbiornik zakołysał się i upadł na ziemię w huku rozbitych lamp.

Teraz dopiero odezwała się znów dusza gryzipiórka.

— Aparat za tysiąc dwieście franków! Trzy lata czekałem, nie mogłem sobie pozwolić...

Z sąsiedniego pokoju dochodziły jęki. Nastawił uszu ale nie ruszał się z miejsca.

— Pańska żona nic nie potrzebuje?

(Ciąg dalszy nastąpi)

LEKIEM — ZOSTAŃ HONOROWYM DAWCĄ KRWI

KREW CENNYM LEKIEM

Wszystkim, którzy w trudnych dla nas chwilach po śmierci naszego drogiego Męża i Ojca

PIOTRA RYZY

okazali nam wiele współczucia, pomogli w zorganizowaniu uroczystości pogrzebowych i wzięli w nich udział, składamy tą drogą serdeczne podziękowanie.

Szczególnie gorąco dziękujemy Personelowi Szpitala Komendy Wojewódzkiej MO w Krakowie, Sekretarzem KP PZPR w Olkuszu, Tow. Tow. Józefowi Łebkowi i Józefowi Lekkiemu, Sekretarzowi PMRN w Olkuszu Tow. Eugeniuszowi Kluczewskiemu, Pracownikom MPGK w Olkuszu z Tow. inż. Józefem Biernackim na czele.

ŻONA I SYNOWIE

KOMUNIKATY

Zespół Składów Handlowych OPPD w Krakowie, unieważnia skradzione w dniu 13 lipca 1972 r.
- pieczątkę firmową o treści: „Okręgowe Przedsiębiorstwo Przemysłu Drzewnego w Krakowie Przedsiębiorstwo Państwowe Zespół Składów Handlowych w Krakowie „Skład Handlowy nr 10 w Żywcu, al. Wolności"
- czeki bankowe limitowane o numeracji C-0261129 do C-0261140
- czeki bankowe gotówkowe Seria HA od nr 0435337 do 0435340,
- komplety asygnat (rachunków) sprzedaży — o numeracji: 969886 do 970000 — oraz dowody wpłaty, o numeracji 2012 do 2079.

Gminna Spółdzielnia „SAMOPOMOC CHŁOPSKA" w Sułoszowie, unieważnia zaginioną pieczątkę — o treści: GS „SCH" w Sułoszowie Restauracja „Pod Maczugą" w Pieskowej Skale.

Unieważnia się zgubioną pieczątkę o treści: PBO „Podhale" KGR. I. Budowa Szkoły Podstawowej Nr. 2. w Szczawie 682.

Szpital Miejski — Stacja Pogotowia Ratunkowego w Nowej Hucie, unieważnia zagubiony kwitariusz przychodowy z nie wykorzystanymi blankietami pokwitowań — seria Dn od nr 333703 do nr 333800.

Unieważnia się zagubioną pieczątkę o treści „Powiatowa Spółdzielnia Ogrodnicza w Dąbrowie Tarnowskiej 2". K-7529

PRZETARGI

„Miejski Ośrodek Sportu Turystyki i Wypoczynku w Krynicy, ul. Pułaskiego 4, ogłasza przetarg nieograniczony na wykonanie robót remontowo-budowlanych, murarskich i ciesielskich, na stadionie sportowym i Górze Parkowej.

W przetargu mogą brać udział przedsiębiorstwa państwowe, spółdzielcze i prywatne.

Szczegółowych informacji udziela biuro MOSTiW w Krynicy, ul. Pułaskiego 4, codziennie od godz. 11 do 14. Oferty należy składać w biurze MOSTiW do dnia 21. VIII. 1972 r., godz. 10.

Otwarcie ofert nastąpi w dniu 22. VIII. 1972 r., o godz. 10.

Zastrzega się prawo dowolnego wyboru oferenta lub unieważnienie przetargu bez podania przyczyn".

Kopalnia Wapienia w Czatkowicach — SPRZEDA W DRODZE PRZETARGU NIEOGRANICZONEGO samochód Star 25, nr podwozia 59228, nr silnika 81634, stopień zużycia 85 proc.

Cena wywoławcza wynosi 9.750 zł.

Przetarg odbędzie się w siedzibie przedsiębiorstwa, w dniu 25 sierpnia 1972 r., o godzinie 10.

Wadium, w wysokości 10 proc. ceny wywoławczej, należy wpłacić w kasie przedsiębiorstwa (gotówką), najpóźniej do dnia 24 sierpnia 1972 r.

Samochód można oglądać codziennie, w dni robocze, w godzinach 6—14.

Zastrzega się prawo unieważnienia przetargu bez podania przyczyn. K-8074

Zasadnicza Szkoła Górnicza Kopalni Węgla Kamiennego „BRZESZCZE" w Brzeszczach, pow. Oświęcim

OGŁASZA WPISY

do klasy I na rok szkolny 1972/73

dla kandydatów, którzy ukończyli szkołę podstawową oraz 15 rok życia, a nie przekroczyli 17 lat. — Nauka trwa 3 lata.

Przy wpisie należy:
1) złożyć podanie, życiorys, ostatnie świadectwo szkolne,
2) za pośrednictwem dyrekcji szkoły zawrzeć umowę o naukę z zakładem pracy.

Kopalnia zapewnia:
1) pomoc materialną w gotówce, wynoszącą miesięcznie:
   400 zł w kl. I
   500 zł w kl. II
   700 zł w kl. III,
2) umundurowanie: w kl. II — czapkę uczniowską, ubranie, dwie koszule dzienne; w kl. III — szaro-stalowy mundur, płaszcz, czapkę, dwie koszule dzienne, półbuty skórzane;
3) ekwiwalent pieniężny za 2 tony węgla rocznie dla uczniów nie korzystających z zakwaterowania w internacie;
4) 50 proc. stawki miesięcznej pomocy materialnej w gotówce w okresie ferii letnich;
5) premię do 25 proc. stawki miesięcznej dla wyróżniających się dobrymi postępami w nauce i nienagannym sprawowaniem, uczniów kl. II w wieku ponad 16 lat i uczniów kl. III;
6) korzystanie z ferii szkolnych;
7) zamiejscowym odpłatne utrzymanie w internacie szkolnym.

Przywileje dla najlepszych uczniów:

Najlepszym uczniom wszystkich klas przyznaje się na zakończenie roku szkolnego użyteczne nagrody rzeczowe. Uczniowie kończący klasę III z wynikiem bardzo dobrym mogą otrzymać jako nagrodę uroczysty mundur górniczy.

Ukończenie szkoły uprawnia absolwentów:
— do wstępu do 3-letniego technikum górniczego dla młodzieży nie pracującej, z tym, że absolwenci z ogólną oceną bardzo dobrą mają prawo wstępu do technikum bez egzaminu wstępnego,
— do uzyskania stanowisk, na które wymaga się kwalifikacji zawodowych górniczych.

Absolwentom zasadniczych szkół górniczych zalicza się czas nauki w szkole w wymiarze jednego roku do okresu pracy wymaganego dla uzyskania specjalnego wynagrodzenia z Karty Górnika. Ponadto tym absolwentom, którzy bezpośrednio po ukończeniu szkoły podejmą pracę w kopalni, zalicza się rok do uprawnień jubileuszowych.

Przyjęcia do szkoły odbywają się bez egzaminów wstępnych.

UWAGA! Kandydaci mogą załatwiać sprawy przyjęć codziennie do godziny 15, oprócz piątków i sobót.

Okręgowa Spółdzielnia Mleczarska w Charsznicy, powiat Miechów — OGŁASZA PRZETARG NIEOGRANICZONY na wybudowanie zlewni mleka w Makowie, powiat Miechów oraz przeprowadzenie kapitalnego remontu kotła parowego, wysokoprężnego, typu lokomobilowego, o pw. 25 m².

Dokumentacja techniczna oraz podkładki ofertowe znajdują się do wglądu u Głównego Mechanika OSM.

Do składania ofert zaprasza się przedsiębiorstwa państwowe, spółdzielcze i prywatne. — Oferty, z napisem „przetarg", należy składać w kopertach zamkniętych, pod adresem: Okręgowa Spółdzielnia Mleczarska w Charsznicy, powiat Miechów, w terminie do 7 dni od daty niniejszego ogłoszenia.

Rozprawa przetargowa odbędzie się w 8 dniu po ogłoszeniu, o godz. 10, w OSM Charsznicy.

Zastrzega się prawo dowolnego wyboru oferenta lub unieważnienia przetargu bez podania przyczyny. K-7872

LICYTACJE

Nr Km. 77/72

OBWIESZCZENIE O LICYTACJI NIERUCHOMOŚCI

Komornik Sądu Powiatowego w Wadowicach, na podst. art. 952 kpc i nast., podaje do publicznej wiadomości, że dnia 16 września 1972 r., o godz. 10, w Sądzie Powiatowym w Wadowicach, sala nr 40, odbędzie się I licytacja nieruchomości: a to nieruchomość Kw. 318 jako ciąg dalszy lwh. 480 gm. kat. Andrychów, pgr. 1 kat. 683/6, na której stoi budynek jednorodzinny wraz z urządzeniami towarzyszącymi, stanowiący własność Hieronima Haldyły.

Nieruchomość powyższą oszacowano na sumę 169.502 zł. — Cena wywoławcza wynosi 127.128 zł, zaś rękojmia 16.950 zł.

Przy licytacji będą zachowane ustawowe warunki licytacyjne, o ile dodatkowym publicznym obwieszczeniem nie będą podane do wiadomości warunki odmienne. Komornik

KOLEJNE LOSOWANIE „LAJKONIKA" odbędzie się w niedzielę 13 sierpnia, br., o godz. 12, w Pałacu Młodzieży w Krakowie, ul. Krowoderska 8.

Za „czwórkę" z dodatkową **20.000 zł**

Nie przeocz okazji, JUŻ DZIŚ NADAJ KUPON!

PRACOWNICY POSZUKIWANI

ŚLUSARZY wszystkich specjalności, TOKARZY, MONTERÓW sprzętu ciężkiego, MASZYNISTÓW lokomotyw, MANEWROWYCH, USTAWIACZY, OBCHODOWYCH młynów, KIEROWCÓW z I i II kat. prawa jazdy, WARTOWNIKÓW straży przemysłowej, TECHNIKA lub INŻYNIERA kosztorysanta, ABSOLWENTÓW szkół zawodowych o specjalnościach ślusarz-mechanik (na wstępny staż pracy), ROBOTNIKÓW niewykwalifikowanych pełnoletnich z możliwością przyuczenia do zawodu — zatrudnią natychmiast Zakłady Energetyczne Okręgu Południowego w Katowicach „Zespół Elektrowni Łaziska" w Łaziskach Górnych, pow. Tychy, woj. katowickie.

Wynagrodzenie wg Układu Zbiorowego Pracy dla przemysłu energetycznego. — Pracownicy otrzymują deputat węglowy oraz korzystają z taryfy ulgowej za energię elektryczną. Zamiejscowym zapewnia się zakwaterowanie w hotelu robotniczym lub w kwaterach prywatnych.

Warunki pracy i płacy do omówienia na miejscu w Dziale Kadr Zespołu Elektrowni Łaziska w Łaziskach Górnych, pow. Tychy, tel.: 202-241, wewn. 202 i 203.

Fabryka Kosmetyków „POLLENA-MURACULUM", w Krakowie, ul. Zabłocie 23, zatrudni natychmiast:
— KIEROWNIKA MAGAZYNU — wymagane wykształcenie średnie i 5 lat praktyki w danym zawodzie,

Wynagrodzenie oraz świadczenia według Układu Zbiorowego Pracy pracowników przemysłu chemicznego.

Wszelkich informacji dotyczących warunków pracy i płacy udziela Dział Kadr i Szkolenia.

Huta Aluminium w Skawinie przyjmie na dobrych warunkach 10 TOKARZY. K-7906

PP Rafineria Nafty „Trzebinia" w Trzebini-Sierszy zatrudni natychmiast:
— 8 ŚLUSARZY konstrukcyjnych,
— 10 ŚLUSARZY maszynowych,
— 4 ŚLUSARZY armaturowych,
— 10 MONTERÓW rurowych i instalacyjnych,
— 2 IZOLATORÓW,
— 5 ELEKTROMONTERÓW z uprawnieniami,
— 4 TOKARZY,
— 6 SPAWACZY elektrycznych i acetylenowych,
— 6 BLACHARZY,
— 2 STOLARZY,
— 6 CIEŚLI,
— 6 MURARZY,
— 2 DEKARZY,
— 3 MALARZY,
— ZDUNA,
— MISTRZA TOROWEGO (trakcji kolejowej),
— 6 KIEROWCÓW samochodowych z I kat. prawa jazdy,
— 16 PRACOWNIKÓW kwalifikowanych w zawodzie przetokowy i ustawiacz do służby manewrowej na zakładowej bocznicy kolejowej,
— 60 PRACOWNIKÓW niekwalifikowanych (mężczyzn).

PP Rafineria Nafty „Trzebinia" posiada hotel zakładowy, stołówkę, kioski, kolonie letnie dla dzieci, wczasy pracownicze, a po przepracowaniu 1 roku zapewnia 4 tony węgla i inne świadczenia socjalne.

Dla posiadających rodzinę zapewnia się mieszkanie rodzinne w nowo wybudowanych blokach mieszkalnych w III kwartale 1973 r., w pobliskim mieście powiatowym Chrzanów.

Zgłoszenia przyjmuje oraz szczegółowych informacji udziela Dział Kadr i Szkolenia Zawodowego Rafinerii Nafty „Trzebinia".

Powiatowe Biuro Geodezji i Urządzeń Rolnych — w Suchej Beskidzkiej, ul. Mickiewicza 65 — zatrudni natychmiast 2 INŻYNIERÓW, względnie TECHNIKÓW GEODETÓW.

Warunki pracy i płacy do omówienia na miejscu. Mieszkania nie zapewnia się.

Krakowskie Przedsiębiorstwo Nasienne „Centrala Nasienna" Oddział w Krakowie, ul. Zbożowa 4 — zatrudni natychmiast w magazynie nasiennym przy skupie, suszeniu i czyszczeniu nasion 40 PRACOWNIKÓW FIZYCZNYCH, niekwalifikowanych (mężczyzn i kobiety).

Praca na 3 zmiany.

Zapewnia się dobre warunki pracy i płacy.

Zgłoszenia przyjmuje Dział Kadr w Krakowie, ul. Zbożowa 4.

GŁÓWNYCH KSIĘGOWYCH zatrudni Zjednoczenie Przedsiębiorstw Remontowo-Budowlanych i Gospodarki Mieszkaniowej w Krakowie, ul. Batorego 25.

Zgłoszenia, wraz z podaniem i życiorysem, uprasza się kierować pod adresem Zjednoczenia.

Wojewódzkie Przedsiębiorstwo Państwowej Komunikacji Samochodowej, Oddział w Wadowicach, zatrudni natychmiast:
— 25 KIEROWCÓW z I i II kategorią prawa jazdy,
— 6 MONTERÓW lub MECHANIKÓW SAMOCHODOWYCH,
— ELEKTRYKA SIECIOWEGO,
— 2 MURARZY,
— LAKIERNIKA SAMOCHODOWEGO,
— 2 BLACHARZY SAMOCHODOWYCH,
— 2 MONTERÓW PODWOZIOWYCH.

Dla kierowców z II kategorią prawa jazdy zapewnia się bezpłatne ukończenie kursu I kategorii prawa jazdy, w terminie do końca br.

Osobom samotnym zamiejscowym zapewnia się bezpłatne zakwaterowanie w kwaterach prywatnych.

Po przepracowaniu jednego roku istnieje możliwość dofinansowania, w formie pożyczki zwrotnej lub bezzwrotnej, dla osób starających się o mieszkania spółdzielcze, w wysokości 2/3 wkładu.

Istnieje również możliwość zatrudnienia kierowców z I kategorią prawa jazdy, na czas określony.

Wynagrodzenie wg Układu Zbiorowego Pracy obowiązującego w PKS.

Przedsiębiorstwo zapewnia bezpłatny bilet na dojazd do pracy, dla dzieci pracownika bezpłatny bilet na dojazd do szkół, oraz dla całej rodziny pracownika trzy bezpłatne bilety w ciągu roku.

Zapewnia również odzież ochronną i stołówkę.

Zgłoszenia przyjmuje Samodzielna Sekcja Spraw Osobowych i Szkolenia, ul. Wenecja 5, codziennie w godzinach 7—15.

Nowohuckie Przedsiębiorstwo Transportowe Budownictwa Kraków-Nowa Huta, Kombinat, zatrudni 50 MĘŻCZYZN w celu wyuczenia bezpłatnie zawodu kierowcy samochodowego kategorii B.

Przedsiębiorstwo pokryje koszty kursu, gwarantuje zakwaterowanie w hotelu robotniczym, zniżkowe karty stołówkowe, odzież roboczą i ochronną. — Zajęcia na kursie prowadzone będą po godzinach pracy. — W okresie trwania nauki zawodu kandydaci zatrudnieni zostaną w charakterze ładowaczy przy za- i wyładunku materiałów budowlanych.

Warunki przyjęcia: ukończony 21 rok życia, wykształcenie minimum w zakresie szkoły podstawowej, uregulowany stosunek do służby wojskowej, niekaralność sądowa oraz dobry stan zdrowia.

Zgłoszenia przyjmuje, w godzinach 6.30—14.30, Dział Kadr, Zatrudnienia i Płac NPTB — Nowa Huta, Kombinat. — Dojazd tramwajem linii 22, obok Zajezdni tramwajowej.

„CENTROSTAL" Rejonowy Oddział w Krakowie, ul. Kopernika 6 — zatrudni natychmiast:
MASZYNISTKĘ, KONTROLERA TECHNICZNEGO, REFERENTA HANDLOWEGO z biegłą znajomością pisania na maszynie, ROBOTNIKÓW PŁACOWYCH, w Krakowie i Bazie Magazynowej w Tarnowie, ŁADOWACZY — w Krakowie i Bazie Magazynowej w Tarnowie, ROBOTNIKÓW PŁACOWYCH, DOZORCĘ nocno-dziennego, MASZYNISTĘ lokomotywki spalinowej.

Wynagrodzenie zgodne z taryfikatorem obowiązującym w przemyśle hutniczym.

Warunki do omówienia na miejscu.

Przedsiębiorstwo Remontowo-Budowlane Gospodarki Komunalnej, w Miechowie, ul. Konopnickiej 23, telefon 14-54 — zatrudni natychmiast:
— Z-CĘ DYREKTORA d. s. technicznych — wymagane wykształcenie techniczne z uprawnieniami budowlanymi i praktyką zawodową na stanowisku kierowniczym — mieszkanie zagwarantowane
— KIEROWNIKA ZAOPATRZENIA — wymagane wykształcenie średnie i praktyka zawodowa
— REFERENTA d. s. ZAOPATRZENIA — wymagane wykształcenie średnie
— KIEROWNIKA robót elektrycznych — wymagane wykształcenie średnie techniczne i praktyka zawodowa
— KIEROWNIKA robót wod.-kan. i c. o. — wymagane wykształcenie średnie techniczne i praktyka zawodowa,
— TECHNIKA BHP — wymagane wykształcenie średnie z aktualną grupą bhp,
— KSIĘGOWĄ do działu księgowości — wymagane wykształcenie średnie,
— robotników wykwalifikowanych: MURARZY, TYNKARZY, CIEŚLI, INSTALATORÓW wod.-kan. i c. o. ELEKTRYKÓW oraz PRACOWNIKÓW niewykwalifikowanych.

Warunki pracy i płacy do uzgodnienia na miejscu. — Dla pracowników zamiejscowych zapewnia się zakwaterowanie w hotelu robotniczym lub świadczenia za rozłąkę.

Zespół Elektrociepłowni Kraków — Kraków, ul. Ciepłownicza 1 — zatrudni natychmiast:
— 3 MASZYNISTÓW lokomotyw spalinowych
— 5 USTAWIACZY wagonów, manewrowych
— 2 KIEROWCÓW samochodowych
— 2 TOKARZY
— 2 SPAWACZY
— ZASTĘPCĘ KIEROWNIKA MAGAZYNU
— 2 ZAOPATRZENIOWCÓW
— SZWACZKĘ
— 4 WARTOWNIKÓW straży przemysłowej
— 6 ROBOTNIKÓW niewykwalifikowanych.

Warunki pracy i płacy zgodnie z Układem Zbiorowym Pracy dla przemysłu energetycznego — do omówienia w dyrekcji.

Nowohuckie Przedsiębiorstwo Transportowe Budownictwa Kraków-Nowa Huta, Kombinat — zatrudni natychmiast:
— STARSZEGO INSPEKTORA d. s. p. pożarowych i ochrony mienia — wymagane wykształcenie średnie, kurs nieetatowych referentów p. pożarowych i praktyka,
— INSTRUKTORA PRAKTYCZNEJ NAUKI ZAWODU — wymagana ukończona zasadnicza szkoła zawodowa lub technikum zawodowe oraz tytuł mistrza w zawodzie ślusarza samochodowego karoserii lub silników,
— EKSPEDIENTA KOLEJOWEGO, z praktyką — wymagana znajomość zagadnień PKP,
— ABSOLWENTÓW ZASADNICZYCH SZKÓŁ ZAWODOWYCH, o specjalnościach: kierowca-mechanik samochodowy, ślusarz, blacharz, tokarz, elektromonter, celem odbycia wstępnego stażu pracy i dalszego zatrudnienia,
— MONTERÓW SAMOCHODOWYCH silnikowych i podwoziowych,
— ŚLUSARZY z uprawnieniami spawalniczymi,
— DYSPOZYTORÓW SAMOCHODOWYCH z wykształceniem średnim i praktyką,
— TOKARZY,
— BLACHARZY,
— BLACHARZY SAMOCHODOWYCH z uprawnieniami spawalniczymi (spawanie gazowe),
— ŚLUSARZY MASZYNOWYCH,
— ELEKTROMONTERÓW SAMOCHODOWYCH,
— KIEROWCÓW SAMOCHODOWYCH z I i II kat. prawa jazdy,
— OPERATORÓW SAMOŁADOWAREK, z uprawnieniami,
— OPERATORÓW ŻURAWI SAMOJEZDNYCH,
— ŁADOWACZY do za- i wyładunku materiałów budowlanych,
— ROBOTNIKÓW niewykwalifikowanych do prac gospodarczych, w pełnym wymiarze godzin i na pół etatu,
— STOLARZY,
— MALARZA,
— MURARZA, TYNKARZA i POMOCNIKÓW murarskich,
— 2 SPRZĄTACZY do sprzątania warsztatu.

Wynagrodzenie według obowiązujących stawek Układu Zbiorowego Pracy w budownictwie. — Dla zamiejscowych Przedsiębiorstwo zapewnia zakwaterowanie w hotelu robotniczym, ulgowe karty stołówkowe oraz odzież roboczą i ochronną.

Zgłoszenia przyjmuje Dział Kadr, Zatrudnienia i Płac NPTB Nowa Huta, Kombinat, w godz. 6.30—14.30. — Dojazd tramwajem linii 22, obok zajezdni tramwajowej.

Krakowskie Zakłady Sodowe — zatrudnią natychmiast z terenu Krakowa lub na warunkach dojazdu, do pracy w 4-brygadowej organizacji pracy — 20 ROBOTNIKÓW do produkcji i 4 PALACZY kotłów wysokoprężnych oraz na 1 lub 2 zmiany — 7 ŚLUSARZY remontowych i 4 ELEKTROMONTERÓW WARSZTATOWYCH.

Wynagrodzenie według zasad obowiązujących w przemyśle chemicznym. — Zakłady zapewniają posiłki regeneracyjne.

Zgłoszenia przyjmuje Dział Kadr i Szkolenia KZS w Krakowie, ul. Zakopiańska 62.

Absolwenci

Zasadniczych Szkół Zawodowych

o specjalnościach:
- ŚLUSARZ maszynowy
- ŚLUSARZ konstrukcji stalowych
- ŚLUSARZ spawacz
- TOKARZ
- ELEKTROMONTER.

Pracę w atrakcyjnym zawodzie stoczniowca, możliwość kontynuowania nauki w technikach, a następnie **szkołach wyższych — GWARANTUJE WAM ZARAZ — Krakowska Stocznia Rzeczna.**

Warunki płacy zgodnie z obowiązującym Układem Zbiorowym Pracy — dniówki zadaniowej, z możliwością osiągania bez ograniczeń wysokości premii. Dodatkowo spawacze otrzymują specjalną premię, a wszyscy pracownicy dodatkowe premie oraz dodatki za pracę w warunkach szkodliwych.

Po przepracowaniu sześciu miesięcy przysługują uprawnienia do nagród z funduszu zakładowego, a po 5 latach wysługa lat.

Ponadto pracownicy Stoczni otrzymują gorące posiłki regeneracyjne.

Stocznia posiada własną przychodnię lekarską oraz wypożyczalnię sprzętu turystycznego.

Zgłoszenia: **KRAKÓW, ul. STOCZNIOWCÓW nr 1, tel. 645-40—43.**

Zasadnicza Szkoła Górnicza Kopalni Węgla Kamiennego „SIERSZA" w Trzebini-Sierszy, powiat Chrzanów

OGŁASZA WPISY

do klasy I-szej na rok szkolny 1972/73, dla kandydatów, którzy ukończyli szkołę podstawową oraz 15 rok życia, a nie przekroczyli 18 lat. — Nauka trwa 3 lata.

Dla zamiejscowych szkoła prowadzi internat.

W czasie trwania nauki wszyscy uczniowie otrzymują pomoc materialną — w wysokości:
1) 400 zł w klasie I (lub 519 zł jeżeli mieszkają w internacie),
2) 500 zł w klasie II (lub 519 zł jeżeli mieszkają w internacie),
3) 700 zł w klasie III.

Ekwiwalent pieniężny za 2 tony węgla rocznie dla uczniów nie korzystających z internatu.

W czasie wakacji uczniowie otrzymują 50 proc. pomocy materialnej. — Uczniowie klasy II, w wieku ponad 16 lat, i uczniowie klas III otrzymują premie do 25 proc. za dobre wyniki w nauce.

Ponadto uczniowie otrzymują bezpłatnie umundurowanie w klasie II i III — (płaszcz, mundurek szkolny, koszulę, czapkę, buty).

Najlepsi uczniowie — na zakończenie roku szkolnego — otrzymują nagrody rzeczowe.

Kopalnia zapewnia uczniom bezpłatne korzystanie z krytego basenu pływackiego. — Uczniowie mogą uzyskać kartę pływacką oraz prawo jazdy na motocykl i samochód.

Wszystkim absolwentom kopalnia gwarantuje zatrudnienie i wysokie zarobki.

Ukończenie szkoły uprawnia absolwentów do wstępu do 3-letniego Technikum Górniczego.

Zapisy przyjmuje sekretariat szkoły Trzebinia-Siersza, pow. Chrzanów, woj. krakowskie, gdzie też należy zgłosić się osobiście celem przeprowadzenia badań lekarskich i złożyć dokumenty: podanie podpisane przez rodziców, życiorys, świadectwo szkolne, dokument urodzenia.

Przyjęcia do szkoły odbywają się bez egzaminów wstępnych.

UWAGA KIEROWCY!

Ośrodek Szkolenia Zawodowego Kierowców przy Miejskim Przedsiębiorstwie Komunikacyjnym w Krakowie

przeszkoli bezpłatnie

1) **KIEROWCÓW posiadających prawo jazdy kategorii „B"**, 3 lata stażu pracy na pojazdach samochodowych, w tym 1 rok na samochodzie ciężarowym powyżej 3,5 tony, **NA KATEGORIĘ „C"** z uprawnieniami do kierowania autobusami.

W okresie szkolenia kierowcy ci mogą być zatrudnieni w charakterze kierowców-mechaników w warsztatach MPK.

2) **KIEROWCÓW posiadających prawo jazdy kategorii „C"**, 3 lata stażu pracy na pojazdach samochodowych i ukończoną szkołę zawodową kierowców samochodowych, monterów, ślusarzy, rolniczo - mechaniczną lub inną o zbliżonej specjalności, wzgl. 6 lat stażu na pojazdach samochodowych, w tym 3 lata jako kierowca z kategorią „C" prawa jazdy — **NA KATEGORIĘ „D".**

Przyjęcie w obydwu wypadkach jest uwarunkowane złożeniem zobowiązania do podjęcia pracy w MPK w charakterze kierowcy autobusowego, po ukończonym szkoleniu.

Przyjmowani są kandydaci z terenu m. Krakowa i zamiejscowi, ci ostatni z zakwaterowaniem w hotelu robotniczym.

Kierowcy w MPK otrzymują pełne umundurowanie zimowe i letnie, w okresie zimy kożuch i sorty zimowe, deputat węglowy, bilet wolnej jazdy środkami komunikacji miejskiej dla pracownika i rodziny, nagrody z funduszu zakładowego, dodatek za wysługę lat oraz gratyfikacje jubileuszowe.

Warunki przyjęcia do omówienia w Dziale Kadr i Szkolenia MPK w Krakowie, ul. Wawrzyńca 13, parter.

Absolwenci Szkół Podstawowych i Zasadniczych Szkół Zawodowych!

ZJEDNOCZONE ZAKŁADY URZĄDZEŃ JĄDROWYCH „POLON" w Krakowie, ul. Dzierżyńskiego 124

zatrudnią zaraz

- **20 ABSOLWENTÓW** zasadniczych szkół zawodowych w zawodach:
  — tokarz
  — frezer
  — ślusarz narzędziowy, remontu maszyn i urządzeń oraz konstrukcji precyzyjnych
  — lakiernik
  — mechanik pojazdów samochodowych
  — blacharz
  — elektromonter.

Zakład zapewnia możliwość dalszego kontynuowania nauki w technikach.

Ponadto zatrudni:
- **20 ABSOLWENTÓW** szkół podstawowych — gwarantując od 1 września 1972 r. pracę i naukę w zasadniczej szkole zawodowej, w zawodach:
  — tokarz, frezer, blacharz, ślusarz, szlifierz, mechanik precyzyjny, lakiernik.

Oferty pisemne, telefoniczne i osobiste przyjmuje Dział Kadr Zakładu Urządzeń Przemysłowych „Polon", ul. Dzierżyńskiego 124, w terminie do 20 sierpnia 1972 r., telefon nr 380-80 wewn. 16.

Zasadnicza Szkoła Budowlana w Wadowicach, ul. 26 Stycznia 2 ogłasza

dodatkowe **WPISY**

bez egzaminu wstępnego, do I klasy na rok szkolny 1972/73,

w zawodach:
- CIEŚLA-STOLARZ
- MURARZ-TYNKARZ
- MONTER wewnętrznych instalacji budowlanych
- MONTER instalacji wentylacyjno-klimatyzacyjnych.

Przy szkole uruchomiony jest internat wraz ze stołówką.

Uczniowie otrzymują wynagrodzenie i świadczenia socjalne.

Ponadto uczniowie otrzymują dodatkowo, z dniem 1 września br.:
— podwyżkę płac o 100 zł miesięcznie
— bezpłatne posiłki regeneracyjne,
— bezpłatne umundurowanie wyjściowe.

Pisemne zgłoszenia do szkoły i internatu przyjmuje bieżąco dyrekcja szkoły.

GENERALNY WYKONAWCA Huty im. Lenina, Huty Katowice i Huty Zawiercie PRZEDSIĘBIORSTWO PRZEMYSŁOWE BUDOWY HUTY im. LENINA

ZARZĄD ROBÓT SPECJALISTYCZNYCH

KRAKÓW-NOWA HUTA — KOMBINAT

przyjmie do pracy

mężczyzn w wieku powyżej 18 lat, w zawodach:
- ślusarz konstrukcyjny
- spawacz elektryczny
- spawacz elektryczno-gazowy
- monter konstrukcji stalowych
- malarz konstrukcji stalowych
- tokarz
- elektromonter
- monter instalacji sanitarnych wod.-kan. i c. o.
- układacz izolacji termicznych
- ślusarz remontowy maszyn budowlanych
- mechanik samochodowy
- mechanik ciągnikowy
- mechanik silnikowy
- blacharz samochodowy
- elektryk samochodowy
- lakiernik samochodowy
- kierowca ciągnika
- kierowca z I i II kat. prawa jazdy
- ładowacz
- maszynistów ciężkich maszyn budowlanych, koparek, spycharek, dźwigów samojezdnych i samochodowych
- maszynistów średniego sprzętu budowlanego
- monterów rusztowań rurowych
- robotników magazynowych
- pracowników niekwalifikowanych
- absolwentów Z. Sz. Z. w wyżej wymienionych zawodach
- pomocników operatorów (z ukończoną Z. Sz. Z. i prawem jazdy).

Warunki płacy zgodnie z Układem Zbiorowym Pracy w budownictwie. Dla pracowników o wysokich kwalifikacjach zawodowych, możliwość otrzymania stawek specjalnych i akordowych. — Dodatkowe wynagrodzenie z funduszu mistrzowskiego i dodatkowego funduszu premiowego. Po przepracowaniu sześciu miesięcy przysługują uprawnienia do nagród z funduszu zakładowego. Na miejscu bezpłatne zakwaterowanie w hotelach robotniczych I kategorii i wyżywienie za częściową dopłatą Zarządu. Zarząd posiada własne ośrodki wczasowe nad morzem, jeziorami Mazurskimi i w górach.

Zarząd prowadzi na szeroką skalę akcję rekreacji i wypoczynku świątecznego, niedzielnego — posiada własną wypożyczalnię sprzętu sportowego. Własny ośrodek zdrowia zapewnia stałą pomoc lekarską.

Dojazd z Krakowa tramwajem linii nr 4, względnie z Nowej Huty nr 16. — Należy wysiadać na pierwszym przystanku za Centrum Administracyjnym Huty im. Lenina.

Zgłoszenia listowne kierować pod adresem: **Zarząd Robót Specjalistycznych Kraków 28, Nowa Huta — Kombinat — Główny Plac Budowy.**

CYNKOWANIE OGNIOWE

segmentów skraplaczy
do agregatów chłodniczych

w ilości około 450.000 sztuk

ZLECĄ

ZAKŁADY MECHANICZNE „PONAR-TARNÓW" W TARNOWIE, ul. KOCHANOWSKIEGO 30.

Realizacja sukcesywna na przestrzeni 1973 r. ◆ Przewiduje się, że takie same ilości będą do wykonania również w 1974 i 1975 roku ◆ Zgłoszenia zainteresowanych przedsiębiorstw przyjmuje oraz bliższych informacji udziela **Dział Kooperacji i Importu ZMPT w Tarnowie, ul. Kochanowskiego 30, telefon 6001, wewnętrzny 248.**

SPRZĘT KUCHENNY

kociołki przechylne parowe lub elektryczne, naparzacze elektryczne, maszyny wieloczynnościowe, krajalnię do wędlin, ladę podgrzewaną, piekarnik elektryczny —

kupią pilnie

KRAKOWSKIE ZAKŁADY BETONIARSKIE i ŻELBETOWE, KRAKÓW-CZYŻYNY, telefon 403-20. — Oferty przyjmuje Dział Inwestycji lub Socjalny.

CENTRALA TECHNICZNA

Krakowskie Biuro Sprzedaży

zawiadamia, że z dniem 1 sierpnia 1972 roku — **PRZENIOSŁA swoją SIEDZIBĘ z ul. Szewskiej**

na ul. FABRYCZNĄ 20a

telefon nr 250-50.

ROBOTY

elektroinstalacyjne

wykonują na zamówienia osób prywatnych, z własnego lub powierzonego materiału — Warsztaty Technikum Mechanicznego i Zasadniczej Szkoły Zawodowej im. Pawła Findera — w Tarnowie, ul. Szujskiego 13, telefon 21-73. — Koszt robót według obowiązujących cenników.

ODDZIAŁ PRZEWOZÓW i SPEDYCJI WP PKS KRAKÓW, NAD SUDOŁEM 6 – uprzejmie informuje, że posiada

SAMOCHODY ciężarowe, wysokotonażowe, kryte opończami z zamknięciem celnym, zespoły-samochody + przyczepy o łącznej ładowności od 14 do 20 ton

Samochodami powyższymi gotów jest podjąć się przewozów ładunków w obrębie województwa krakowskiego, międzywojewódzkich i na terenie całego kraju, na warunkach umów stałych lub okresowych.

Szczegółowych informacji o warunkach przewozu ładunków lub najmu samochodów udziela **Dział Przewozów i Spedycji Oddziału w Krakowie, Nad Sudołem 6, telefon 384-20, wewn. 39, lub Biuro Zleceń Oddziału, telefon 393-79, w godzinach od 6.30 do 14.30.**

◆ **Jeśli chcesz zdobyć zawód**
◆ **odbyć służbę wojskową**
◆ **i jednocześnie dobrze zarobić**

NIE ZWLEKAJ

ZGŁOŚ SIĘ W KOMENDZIE 141 STACJONARNEGO OCHOTNICZEGO HUFCA PRACY przy PRZEDSIĘBIORSTWIE PRZEMYSŁOWYM BUDOWY HUTY IM. LENINA W KRAKOWIE - NOWEJ HUCIE, która przyjmuje młodzież męską w wieku od 18 do 24 lat, do pracy i nauki zawodu. — Przyjęcia trwają do końca miesiąca września. Ilość miejsc ograniczona. Pobyt w Hufcu trwa 2 lata. W okresie tym junacy odbywają zasadniczą służbę wojskową, z przeniesieniem do rezerwy po jej odbyciu, mają możliwość ukończenia szkoły podstawowej oraz przyuczenia do zawodu: **CIEŚLI, MURARZA, BETONIARZA, TYNKARZA, SPAWACZA i KIEROWCY CIĄGNIKOWEGO**

Junacy przyjmowani są do Hufca na zasadach określonych Układem Zbiorowym Pracy w budownictwie i pracują przy obiektach wznoszonych przez Przedsiębiorstwo Przemysłowe Budowy Huty im Lenina.

Junacy otrzymują bezpłatne zakwaterowanie i ubranie robocze, odpłatne w ratach umundurowanie wyjściowe oraz wyżywienie za odpłatnością 18 zł dziennie (3 posiłki).

Na terenie Hufca istnieje klub, sala telewizyjna, boiska sportowe, biblioteka oraz działają sekcje zainteresowań.

Przyjeżdżając do Hufca należy zabrać z sobą: dowód osobisty (z adnotacją o stałym miejscu zamieszkania i zameldowania, zwolnieniem z poprzedniego zakładu pracy, jeżeli kandydat pracował, ostatni dokument wojskowy, ostatnie świadectwo szkolne). **(UWAGA:** kandydaci do Hufca nie mogą mieć wykształcenia wyższego niż 8 klas szkoły podstawowej lub niepełne podstawowe) oraz przedmioty osobistego użytku.

Bilet na bezpłatny przejazd do Hufca otrzymasz w Wydziale Zatrudnienia Powiatowych, Miejskich i Wojewódzkich Rad Narodowych lub w Powiatowych, Miejskich i Wojewódzkich Zarządach ZMS i ZMW.

Dojazd od Dworca Głównego w Krakowie tramwajem nr 4 z ul. Basztowej lub 15 z ul. Bosackiej do Placu Centralnego w Nowej Hucie, skąd tramwajem nr 16, 14 lub 20 do ostatniego przystanku w Bieńczycach.

Komenda Hufca mieści się w bloku nr 15 na osiedlu „Złota Jesień".

Lokale

DOMEK drewniany — 2 pokoje, kuchnia, weranda, ogród, pod Zakopanem, zamienię z rozliczeniem na komfortowe mieszkanie w Zakopanem, M-2 lub M-3. Pisemne informacje pożądane. — Oferty: Poste restante „Giewont" Zakopane.

Nieruchomości

PARCELĘ budowlaną, — 500 m², uzbrojoną, z lokalizacją — sprzedam. Tarnów, Graniczna 67.

SPRZEDAM 2 ha ziemi ornej — 1 km od stacji kolejowej. Józef Kras, Gromnik 305, pow. Tarnów.

DOMEK murowany, parterowy, z ogrodem, w Tarnowie — sprzedam. Zgłoszenia: Tarnów, ul. Szopena 3/11.

GOSPODARSTWO 1 ha wraz z zabudowaniami sprzedam. Wiktoria Adamczyk, Okocim 422, pow. Brzesko.

SPRZEDAM nowy dom, ogród (40 arów). Jawiszowice k. Oświęcimia. Stefan Surma, Halcnów 299, pow. Bielsko.

SPRZEDAM działkę budowlaną (Tarnów — Koszyce, Chrobrego). Wiadomość: Tarnów 3, Czerwonych Klonów 8/11.

OKAZYJNIE — sprzedam zaraz domek jednorodzinny, murowany (3 pokoje z kuchnią), wyłączony spod kwaterunku, cały wolny (światło, woda, gaz) — w centrum Tarnowa. Wiadomość: Tarnów, ul. Dzierżyńskiego 30/5.

SPRZEDAM w Zawoi rozpoczętą budowę domku jednorodzinnego. Zgłoszenia: Zawoja nr 72, pow. Sucha.

GOSPODARSTWO rolne 3,90 ha wraz za zabudowaniami — sprzedam. Kazimierz Basta, Podole — Górowa 78, p-ta Gródek nad Dunajcem, pow Nowy Sącz.

Zguby

ZGUBIONO pieczątkę następującej treści: „Prowadzący książkę meldunkową Nr 4223 w Tarnowie".

PASTERNY Aleksander, zam. Żywiec, Osiedle XX-lecia 9/29, zgubił legitymację szkolną nr 142/69, wydaną przez Szkołę Podstawową Nr 5 w Żywcu.

PIERLAK Czesław, zam. Sopotnia Wielka 171, zgubił bilet miesięczny na trasę Sopotnia Wielka — Jeleśnia i legitymację nr 007316 wydane przez PKS Żywiec.

JACHIMCZYK Jerzy, zam. Proszowice zgubił legitymację służbową nr 334/70, uprawniającą do 50 proc. zniżki kolejowej, wydaną przez PRN m. Krakowa.

BUDAK Franciszka, zam. w Jaworznie, Stara Huta 18, zgubiła legitymację autobusową nr 16521 wydaną przez MPK.

PRACOWNICY POSZUKIWANI

Wojewódzki Zakład Transportu Mleczarskiego w Krakowie, ul. Balicka 100, zatrudni natychmiast:

KSIĘGOWEGO-KOSZTOWCA, 7 MECHANIKÓW SAMOCHODOWYCH, 10 KIEROWCÓW z I i II kat. prawa jazdy, 2 ELEKTRYKÓW SAMOCHODOWYCH, POMOCNIKA LAKIERNIKA, PLACOWEGO do utrzymania porządku na zapleczu samochodowym, 2 KONTROLERÓW TECHNICZNYCH.

Zgłoszenia przyjmuje i informacji udziela **Dział Kadr i Szkolenia WZTM w Krakowie, ul. Balicka 100, pokój nr 15, w godz. 7—15.**

Dojazd autobusem pospiesznym do ul. Balickiej, następnie około 10 min. pieszo.

Pracowników do zakładu pracy dowozi autobus służbowy spod boiska „Wawel", od godz. 8.30 — co godzina.

Dyrekcja Zasadniczej Szkoły Zawodowej w Krościenku n. D. — poszukuje **WYCHOWAWCY do żeńskiego internatu** (mieszkanie służbowe zapewnione), oraz **NAUCZYCIELKI działu gastronomicznego.** — Podania uprasza się składać w Kuratorium Okręgu Szkolnego — Kraków.

Krzeszowickie Kamieniołomy Drogowe w Krzeszowicach — zatrudnią natychmiast w podległych zakładach produkcyjnych „Miękinia" i „Zalas":

— 6 **MASZYNISTÓW** lokomotyw normalnotorowych, z uprawnieniami **PKP,**
— 6 **POMOCNIKÓW** maszynistów lokomotyw normalnotorowych,
— 12 **DYŻURNYCH RUCHU,**
— 13 **MANEWROWYCH,**
— 10 **ELEKTRYKÓW,**
— 15 **MECHANIKÓW** samochodowych,
— 50 **PRACOWNIKÓW** niewykwalifikowanych,
— 10 **SPAWACZY** gazowych i elektrycznych,
— 15 **ŚLUSARZY,**
— 3 **TECHNIKÓW MECHANIKÓW,**
— 2 **TECHNIKÓW ELEKTRYKÓW,**
— 20 **ABSOLWENTÓW** zasadniczych szkół zawodowych, na staż pracy,
— **PRACOWNIKA** do działu zaopatrzenia.

Warunki pracy i płacy do omówienia w Dziale Kadr w Krzeszowickich Kamieniołomach Drogowych — w Krzeszowicach, ul. Kościuszki 10.

Państwowy Ośrodek Maszynowy w Kleczy Dolnej, pow. Wadowice — zatrudni:

— **GŁÓWNEGO KSIĘGOWEGO** — wymagane wykształcenie wyższe i 7 lat praktyki lub średnie ekonomiczne i 10 lat praktyki,
— **TECHNOLOGA** — wymagane wykształcenie wyższe techniczne lub średnie techniczne i 3 lata praktyki w zawodzie technologa,
— **PLANISTĘ WARSZTATOWEGO** — wymagane wykształcenie wyższe lub średnie techniczne i 3 lata praktyki w tej specjalności,
— **SPAWACZY ELEKTRYCZNYCH,**
— **TOKARZY, MALARZA, ŚLUSARZY, MONTERÓW instalacji wodno-kanalizacyjnej** — oraz **MECHANIKÓW maszyn rolniczych i ciągników.**

Wynagrodzenie według Układu Zbiorowego Pracy dla przedsiębiorstw mechanizacji rolnictwa.

Dla zamiejscowych przedsiębiorstwo zabezpiecza zakwaterowanie w pokojach gościnnych, możliwość korzystania ze stołówki, oraz otrzymania wkładu pieniężnego do spółdzielni mieszkaniowej, po okresie stabilizacji.

Zgłoszenia przyjmuje Dział Kadr i Szkolenia — Klecza Dolna, pow. Wadowice. — Dojazd z Wadowic koleją lub autobusem PKS — 3 km.

NAUCZYCIELA języka polskiego i rosyjskiego — zatrudni w Zasadniczej Szkole Zawodowej w Czchowie — **Zakład Doskonalenia Zawodowego. — Zgłoszenia: Kraków, ul. Dietla 38.**

Prezydium Powiatowej Rady Narodowej w Nowym Targu — zatrudni **INSPEKTORA TECHNICZNEGO, do pracy w Wydziale Budownictwa, Urbanistyki i Architektury.** — Wymagane wykształcenie wyższe techniczne.

Szczegółowe dane odnośnie zatrudnienia do omówienia na miejscu. K-7237

Miejskie Przedsiębiorstwo Gospodarki Komunalnej, w Brzesku, pl. Kazimierza Wielkiego 3 — zatrudni pracownika na stanowisku **GŁÓWNEGO MECHANIKA.** — Wymagane wykształcenie wyższe techniczne i 4 lata praktyki względnie średnie techniczne i 7 lat praktyki.

Ponadto zatrudni **10 ROBOTNIKÓW NIEKWALIFIKOWANYCH do pracy w transporcie i służbie drogowej.**

Zgłoszenia przyjmuje oraz informacji udziela Dział Ekonomiczny Miejskiego Przedsiębiorstwa Gospodarki Komunalnej w Brzesku, pl. Kazimierza Wielkiego 3. K-7127

Gminna Spółdzielnia „Samopomoc Chłopska" — w Liszkach — zatrudni:

— **KIEROWNIKA DZIAŁU ZAOPATRZENIA** — z wykształceniem średnim i praktyką w handlu
— **MAGAZYNIERA TOWARÓW MASOWYCH** — z wykształceniem zawodowym i praktyką
— **KIEROWNIKA SKLEPU i SPRZEDAWCĘ** — z wykształceniem zawodowym i praktyką
— **2 SPRZEDAWCÓW,** z wykształceniem zawodowym.

Ponadto powierzy prowadzenie sklepu spożywczo-przemysłowego w Kryspinowie, na warunkach umowy ajencyjnej, za wynagrodzeniem prowizyjnym. — Szczegółowych informacji o warunkach pracy i płacy udzieli Zarząd Spółdzielni.

Dojazd autobusem MPK linii 229.

Zakład Wytwórczy Maszyn i Urządzeń Przemysłu Spożywczego „SPOMASZ" — Kraków, ul. Bajeczna 2 (Dąbie), tel. 504-43, 577-64 — przyjmie natychmiast:

— 20 **ŚLUSARZY MECHANIKÓW** z praktyką lub na staż po zasadniczej szkole zawodowej,
— 5 **TOKARZY METALOWYCH,**
— 2 **FREZERÓW**
— 2 **KOWALI,**
— 2 **KIEROWCÓW SAMOCHODOWYCH** z II kat. prawa jazdy, na samochód „Żuk" i „Star",
— 2 **STOLARZY,**
— **ROBOTNIKA** niewykwalifikowanego do magazynu rozdzielni,
— **GOŃCA,**
— oraz 10 **UCZNIÓW** do nauki w zawodzie ślusarz-mechanik.

Dla pracowników zamiejscowych (bezpośrednio produkcyjnych), Zakład zapewnia kwatery pracownicze w pobliżu Zakładu.

Na miejscu stołówka i bufet. — Ślusarze mają możność pracy na miejscu lub w grupach remontowych — terenowych, w kraju i za granicą.

Dojazd do Zakładu tramwajem linii nr 7, 17, 22.

Zgłoszenia przyjmuje Dział Kadr, Kraków-Dąbie, ul. Bajeczna 2, pokój 17.

Zakłady Osprzętu Elektroinstalacyjnego „Ospel" w Wierbce, pow. Olkusz, zatrudnią natychmiast **INŻYNIERÓW MECHANIKÓW, INŻYNIERÓW ELEKTRYKÓW i EKONOMISTÓW** z wyższym wykształceniem. Kandydaci chętni do podjęcia pracy będą zatrudnieni w działach technicznych i ekonomicznych. Zainteresowane osoby proszone są o złożenie pisemnej oferty, w której należy podać przebieg dotychczasowej pracy.

Mieszkania kandydaci mogą otrzymać w bloku spółdzielczym w I kwartale 1974 r.

Warunki płacy zgodnie z Układem Zbiorowym Pracy dla przemysłu metalowego.

Kandydaci wezwani na rozmowę otrzymają zwrot kosztów przejazdu II klasą pociągu osobowego i autobusem PKS. K-7389

Spółdzielnia Pracy „ELEKTROWSPÓŁPRACA" — w Krakowie, ul. Marka 27 — zatrudni natychmiast:

— 10 **ELEKTROMONTERÓW** — wymagane świadectwo czeladnicze lub mistrzowskie w zawodzie elektromontera oraz aktualna grupa bhp
— 4 **TELEMONTERÓW** — wymagane świadectwo czeladnicze lub mistrzowskie w zawodzie telemontera oraz aktualna grupa bhp
— **TECHNIKA bhp i REFERENTA d. s. transportu** — wymagane wykształcenie techniczne — technik elektryk oraz praktyka w zawodzie
— **GOŃCA** — wymagane wykształcenie podstawowe i ukończony 18 rok życia.

Warunki pracy i płacy do uzgodnienia z Zarządem Spółdzielni — Kraków, ul. Marka 27.

Wojewódzka Stacja Oceny Zwierząt w Krakowie, ul. Dietla 64 — zatrudni mężczyzn na stanowiska **ZOOTECHNIKÓW KONTROLI UŻYTKOWOŚCI MLECZNEJ.** — Wymagane wykształcenie średnie rolnicze. K-7351

Gminna Spółdzielnia „Samopomoc Chłopska" w Libiążu, pow. Chrzanów, zatrudni natychmiast **KIEROWNIKA PIEKARNI.**

Warunki pracy i płacy do omówienia w Dziale Kadr, Libiąż, ul. Floriańska 2, tel. 4, 74.

Dyrekcja Przetwórni Owoców i Warzyw „Szreniawa" w Proszowicach — zatrudni natychmiast **GŁÓWNEGO KSIĘGOWEGO.** — Warunki pracy oraz wynagrodzenie do omówienia w biurze POW „Szreniawa". — Mieszkanie rodzinne zapewnione od dnia zatrudnienia.

Zgłoszenia osobiste w biurze POW „Szreniawa", telefon Proszowice, nr 13.

Okręgowy Zarząd Wodny w Krakowie — zatrudni **KIEROWNIKA grupy remontowej budynków.** Wymagane wykształcenie wyższe lub średnie budowlane, uprawnienia i praktyka w wymienionym zawodzie. — Możliwość uzyskania mieszkania.

Informacji udziela Okręgowy Zarząd Wodny — w Krakowie, ul. Manifestu Lipcowego 22 — Dział Kadr i Szkolenia Zawodowego, pokój 233, telefon nr 253-80. K-7062

„SPOŁEM" — Wojewódzka Spółdzielnia Spożywców, Zakład Transportu i Usług Technicznych — Kraków, ul. Kotlarska 34, telefon 594-03 — zatrudni natychmiast:

— 20 **ŁADOWACZY, 20 KIEROWCÓW** z I i II kat. prawa jazdy oraz **KASJERKĘ.**

Szczegóły do omówienia w Dziale Kadr, w godzinach 8—15.

Przedsiębiorstwo Projektowania Budownictwa Miejskiego „MIASTOPROJEKT" w Bielsku-Białej, ul. P. Findera 30 — zatrudni natychmiast 5 wysoko kwalifikowanych **ARCHITEKTÓW,** z uprawnieniami i bez uprawnień, do opracowań architektonicznych i urbanistycznych.

Warunki pracy i płacy do omówienia w Dziale Kadr. K-7393

Spółdzielnia Pracy Szewsko-Cholewkarska w Dobczycach, Rynek 38 — zatrudni natychmiast **GŁÓWNEGO KSIĘGOWEGO.** — Warunki pracy i płacy zgodnie z Układem Zbiorowym Pracy pracowników spółdzielczości pracy. — Zgłoszenia przyjmuje i udziela informacji Zarząd Spółdzielni, Dobczyce, telefon nr 69. K-7391

Budowlano-Remontowa Spółdzielnia Pracy w Nowym Sączu, ul. Kilińskiego nr 58 — zatrudni natychmiast:

KIEROWNIKA GRUPY ROBÓT — wymagane wykształcenie wyższe techniczne i uprawnienia budowlane.

KIEROWNIKA BUDOWY — wymagane wykształcenie średnie techniczne i uprawnienia budowlane.

„Społem" Wojewódzka Spółdzielnia Spożywców w Krakowie, Oddział w Oświęcimiu, zatrudni zaraz na terenie Oświęcimia, na warunkach umowy prowizyjnej, **DWÓCH PRACOWNIKÓW** do sprzedaży na straganach warzywniczych.

Bliższych informacji udzieli Sekcja Spraw Pracowniczych Oddziału w Oświęcimiu przy ul. Górnickiego nr 2, II p., pokój nr 10.

Dyrekcja Zespołu Opieki Zdrowotnej w Myślenicach — zatrudni **LEKARZA MEDYCYNY** w przemysłowej służbie zdrowia, na terenie Sułkowic. — Mieszkanie komfortowe zapewnione.

ŚLUSARZY, TOKARZY, SPAWACZY, KIEROWCÓW samochodowych z I lub II kat. prawa jazdy, KIEROWCÓW ciągników i MASZYNISTÓW lokomotyw spalinowych z uprawnieniami kolejowymi oraz PRACOWNIKÓW FIZYCZNYCH niekwalifikowanych, z terenu woj. krakowskiego — zatrudni w podległych zakładach: w Krakowie, ul. Za Torem 22, w Pychowicach i Płazie, powiat Chrzanów **Dyrekcja Krakowskich Zakładów Przemysłu Wapienniczego w Płazie k. Chrzanowa.**

Centrala Zaopatrzenia Hutnictwa Przedsiębiorstwo Państwowe — Zakład Przygotowania Rud w Sławkowie, st. kolej. Strzemieszyce Wschodnie, zatrudni natychmiast:

— **MASZYNISTÓW PAROWOZOWYCH I LOKOMOTYW SPALINOWYCH,**
— **POMOCNIKÓW MASZYNISTÓW PAROWOZOWYCH,**
— **USTAWIACZY I MANEWROWYCH,**
— **OPERATORA SPYCHACZA,**
— **SPAWACZY ELEKTR.-GAZOWYCH,**
— **ELEKTROMONTERÓW,**
— **ŚLUSARZY,**
— **MURARZY,**
— oraz większą ilość **ROBOTNIKÓW NIEWYKWALIFIKOWANYCH** na stanowiska: sterników taśm transporterowych i układaczy torów, jak również do szkolenia kursowego na stanowiska: manewrowych i pom. maszynistów parowozowych.

Od pracowników kwalifikowanych wymagane są uprawnienia w posiadanym zawodzie. — Warunki pracy i płacy wg Układu Zbiorowego dla przemysłu hutniczego. — Zgłoszenia przyjmuje osobiście lub telefonicznie Sekcja Kadr i Szkolenia Zawodowego Zakładu, na numer telefonu 62-32-41 lub Sławków 21.

Istnieje możliwość, po pewnym okresie pracy — otrzymania mieszkania spółdzielczego. K-7387

Krakowskie Zakłady Przemysłu Owocowo-Warzywnego — Zakład w Tarnowie, ul Narutowicza 1 — zatrudnią natychmiast **INŻYNIERA lub TECHNIKA** z uprawnieniami budowlanymi. — Warunki płacy i pracy do omówienia w Dziale Osobowym Zakładu. K-7117

Wojewódzkie Przedsiębiorstwo Przemysłu Mięsnego w Krakowie — zatrudni:

— 2 **INSPEKTORÓW d. s. przygotowania i realizacji inwestycji** — wymagane wykształcenie wyższe lub średnie techniczne i praktyka
— **KIEROWNIKA sekcji przygotowania inwestycji,** wymagane wykształcenie wyższe techniczne lub średnie techniczne i praktyka
— **GŁÓWNEGO MECHANIKA** — wymagane wykształcenie wyższe techniczne i praktyka
— **INSPEKTORA d. s. planowania inwestycji,** wymagane wykształcenie średnie techniczne lub ekonomiczne i praktyka
— **TECHNOLOGA w Dziale Produkcji** — wymagane wykształcenie wyższe w zakresie technologii przetwórstwa mięsnego lub średnie technologiczne i praktyka
— 2 **MASZYNISTKI** — wymagane wykształcenie średnie lub podstawowe i biegła znajomość maszynopisma.

Wynagrodzenie według Układu Zbiorowego Pracy pracowników przemysłu mięsnego, do omówienia.

Zgłoszenia przyjmuje Dział Kadr i Szkolenia WPPMs — Kraków, ul. Librowszczyzna 3, I piętro, codziennie w godz. 7.30—15.30.

Zakład Remontowy Energetyki w Katowicach, Katowice - Brynów, ul. Obrońców Stalingradu nr 13, zatrudni natychmiast do pracy w Elektrowni Jaworzno II:

— **OPERATORA DŹWIGU,** z uprawnieniami kierowcy II kat. i uprawnieniami operatora,
— **PRACOWNIKA MAGAZYNU MATERIAŁÓW METALOWYCH i BUDOWLANYCH,**
— **POMOCNIKA MAGAZYNIERA** (robotnika niekwalifikowanego).

Uprawnienia pracownicze: węgiel deputatowy, zniżkę za energię elektryczną, „Karta Energetyka".

Zgłoszenia przyjmuje Dział Kadr ZRE Katowice-Brynów, ul. Obrońców Stalingradu 13.

Cementownia „Nowa Huta" w Krakowie, zatrudni natychmiast do pracy, z terenu Krakowa i Nowej Huty:

— **OPERATORA SPYCHACZA** typu „Mazur", z uprawnieniami,
— **SUWNICOWEGO,** z uprawnieniami i kilkuletnią praktyką,
— **MALARZA BUDOWLANEGO,** z uprawnieniami i praktyką,
— 2 **ŚLUSARZY,** 4 **ELEKTROMONTERÓW,** posiadających ukończoną zasadniczą szkołę zawodową i praktykę w tym zawodzie,
— 10 **PRACOWNIKÓW NIEWYKWALIFIKOWANYCH** na stanowiska operatorów przenośników i pakowaczy cementu w Wydziale Pakowni.

Praca w systemie 4-brygadowym. Istnieje możliwość otrzymania dodatkowych premii z tytułu ponadplanowej produkcji. Przysługuje deputat węglowy.

Zgłoszenia przyjmuje Dział Kadr i Szkolenia Cementowni „Nowa Huta". — Dojazd tramwajem linii 14, 15 i 20.

Zakłady Doświadczalne UJ w Krakowie, przyjmą natychmiast do pracy **3 TOKARZY, 3 ŚLUSARZY i PRACOWNIKA FIZYCZNEGO** do pakowania.

Warunki pracy i płacy zgodnie z Układem Zbiorowym Pracy pracowników przemysłu metalowego.

Zgłoszenia przyjmuje **Sekretariat Zakładów Doświadczalnych UJ — Kraków, ul. Rydlówka 24.**

Skawińskie Zakłady Materiałów Ogniotrwałych w Skawinie — zatrudnią natychmiast: **ŚLUSARZA remontowego, MECHANIKA CERAMIKA, TOKARZA, SZLIFIERZA, MONTERA** podwoziowego i silnikowego, **HARTOWNIKA, ELEKTROMONTERA, STOLARZA, MURARZA** oraz **ROBOTNIKÓW niewykwalifikowanych.** K-7382

«MOTOZBYT» PP w KRAKOWIE

oferuje

Mieszkańcom Krakowa i woj. krakowskiego

SAMOCHODY OSOBOWE

marki „MOSKWICZ – 412" – cena 140.000 zł. – Sprzedaż za gotówkę i na raty – (I wpłata 30 proc. ceny, pozostała należność do 36 rat).

Ilość samochodów ograniczona. Realizacja wg kolejności wpłat. po uprzednim zawiadomieniu o odbiorze przez „Motozbyt". — Wpłat należy dokonywać na konto **„Motozbyt" NBP IV O/M w Krakowie, nr 708-8/17-647.**

Szczegółowych informacji udziela Dział Sprzedaży Samochodów w Krakowie, ul. Przemysłowa 5, pokój nr 2, tel. 646-10 do 14.

Równocześnie informuje, że lista przedpłat **na samochody „TRABANT-601" została zamknięta z dniem 1 sierpnia.**

Entuzjastom turystyki motoryzacyjnej poleca szczególnie przyczepy:

◆ **SAMOCHODOWE „ROMI" 23** – cena 32.290 zł – (za gotówkę i na raty: I wpłata 30 proc., pozostałość do 24 rat)
◆ **MOTOCYKLOWE typ 31** – cena 2.900 zł.

Sprzedaż prowadzi sklep «MOTOZBYTU» w Krakowie ul. Manifestu Lipcowego 22, tel. 253-80,

«MOTOZBYT» *życzy szerokiej drogi!!!*

ZAKŁADY PRODUKCJI CZĘŚCI ZAMIENNYCH MASZYN BUDOWLANYCH «ZREMB

KRAKÓW, UL. MOGILSKA 71

przeprowadzają szybko i dokładnie

◆ **ANALIZY CHEMICZNE** – surówek, żeliwa, stali, żelazostopów, metali nieżelaznych (jak: miedzi, antymonu, bizmutu, ołowiu, cyny, glinu, niklu, cynku, manganu)
◆ **BADANIA WŁASNOŚCI WYTRZYMAŁOŚCIOWYCH i TWARDOŚCI** – stali, stopów miedzi, cynku, aluminium
◆ **BADANIA PIASKÓW FORMIERSKICH.**

Szczegółowych informacji udziela i zlecenia przyjmuje kierownik laboratorium – telefon 540-71, wewn. 69.

UWAGA UCZNIOWIE KLAS VIII!

RYBNICKIE ZJEDNOCZENIE PRZEMYSŁU WĘGLOWEGO RYBNIK, UL. KOŚCIUSZKI 54/56

zawiadamia, że prowadzi **WPISY**

na rok szkolny 1972/73 do

ZASADNICZYCH SZKÓŁ GÓRNICZYCH

przy kopalniach węgla kamiennego:

„RYDUŁTOWY"	— w Rydułtowach, pow. Rybnik
„ANNA"	— w Pszowie, pow. Wodzisław Śl.
„MARCEL"	— w Radlinie, pow. Wodzisław Śl.
„RYMER"	— w Niedobczycach, pow. Rybnik
„CHWAŁOWICE"	— w Chwałowicach, pow. Rybnik
„JANKOWICE"	— w Boguszowicach, pow. Rybnik
„DĘBIEŃSKO"	— w Czerwionce, pow. Rybnik
„1 MAJA"	— w Wilchwach, pow. Wodzisław Śl.
„JASTRZĘBIE"	— w Jastrzębiu, pow. Wodzisław Śl.

Szkoły kształcą chłopców w kierunkach:

1. górnik technicznej eksploatacji złóż
2. mechanik maszyn i urządzeń górnictwa podziemnego
3. elektromonter górnictwa podziemnego
4. mechanik maszyn i urządzeń przeróbczych
5. monter teletechnicznych urządzeń w górnictwie
6. monter układów elektronowych i automatyki przemysłowej.

Przy każdej szkole jest internat. Uczniowie korzystają z pomocy materialnej i licznych przywilejów.

Chcesz zdobyć ceniony i dobrze płatny zawód — nie zwlekaj i napisz do jednej z wymienionych szkół, która udzieli ci niezwłocznie wyczerpującej informacji.

RYBNICKIE ZJEDNOCZENIE PRZEMYSŁU WĘGLOWEGO

KOLEDZY ABSOLWENCI SZKÓŁ PODSTAWOWYCH!

Po ukończeniu szkoły podstawowej – stajecie, jak wielu innych młodych ludzi – przed dylematem: **co robić, jaki zawód wybrać by zabezpieczyć sobie w przyszłości dobre warunki pracy i płacy, zadowolenie w życiu.**

Zakład nasz pragnie przyjść Wam z pomocą – umożliwiając podjęcie nauki w zawodzie:

TOKARZA ◆ FREZERA ◆ ŚLUSARZA.

Po okresie trzech lat nauki – gwarantujemy Wam, już wykwalifikowanym pracownikom, miejsce pracy w nowo wybudowanym Wydziale Budowy Maszyn Kablowych.

W okresie trzyletniej nauki zawodu otrzymacie wynagrodzenie miesięczne, w wysokości:

- **150 — 260 zł na I roku**
- **280 — 360 zł na II roku**
- **720 zł na III roku.**

Nauka zawodu odbywa się na tej zasadzie, że uczeń trzy dni w tygodniu odbywa praktyczną naukę zawodu w naszym zakładzie pracy, a w pozostałych trzech dniach tygodnia uczęszcza do szkoły zawodowej.

Gdy zdecydujecie się wybrać którykolwiek z wymienionych zawodów — złóżcie podanie, wraz z załącznikami (karta informacyjna ze szkoły, 3 zdjęcia, życiorys, świadectwo zdrowia, odpis aktu urodzenia oraz świadectwo ukończenia klasy 8 z odpisem), w najbliższym terminie, gdyż daje Wam to możliwość przyjęcia do nauki zawodu w naszym zakładzie w pierwszej kolejności. — Przyjęcia odbywają się bez egzaminów wstępnych.

Podania prosimy składać pod naszym adresem: **KOMBINAT PRZEMYSŁU KABLI „POLKABEL", Przedsiębiorstwo Państwowe — KRAKOWSKA FABRYKA KABLI — Sekcja Szkolenia Zawodowego, KRAKÓW 15, ul. WIELICKA 114, pokój 101.**

ENCYKLOPEDIA PWN w subskrypcji

TALONY do nabycia w każdej księgarni «DOMU KSIĄŻKI»

w cenie 300 zł

nasze miasto

Turysto zamknij oczy!

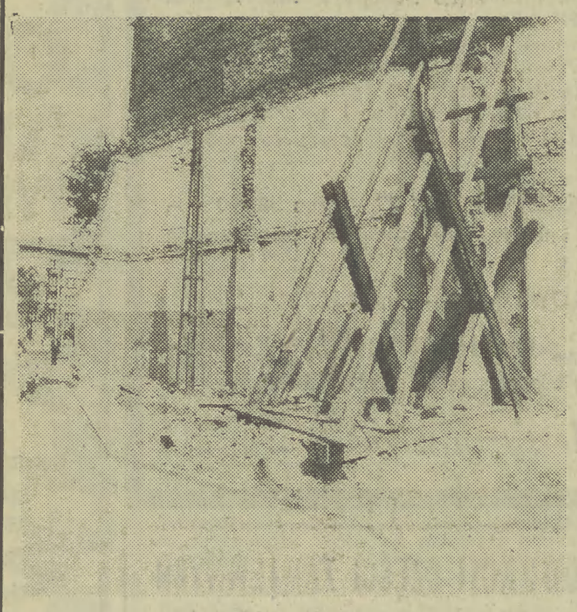

Zamknij koniecznie, na nowym skrzyżowaniu ulicy Bohaterów Stalingradu i ulicy Dietla. Żebyś nie zauważył przypadkiem z jaką nieudolnością i powolnością doprowadza się u nas do ładu, porządku, estetycznego wreszcie wyglądu wielki plac budowy — już ukończonej oczywiście. Zastanawiamy się jak długo trzeba będzie jeszcze czekać, by mógł zniknąć wreszcie prezentowany powyżej obrazek.

Fot. W. Klag

Polecam... „ogródek"

Ogródek letni przy ul. Bohaterów Stalingradu cieszył się niegdyś zasłużoną dobrą opinią. No bo nowość to była, piwko było, zjeść co było a i przyjemnie pogawędzić można. Ale to już czas przeszły.

Dziś ten sam ogródek jakże żałosny przedstawia widok. Rozwalony parkanik dekoracyjny, rozdrażniona obsługa, brudne i lepkie stoliki, a pijaków co nie miara.

Nie pisałbym o tym, bo i pióra szkoda, lecz widziałem dzieci, małe dzieciaki z otwartymi buziakami słuchające grubiańskich, ordynarnych i wulgarnych wyrażeń. Tego było za wiele nawet dla mnie.

Gorąco polecam ten „ogródek" dzielnicowej Stacji Sanitarno-Epidemiologicznej i KD MO, może coś jeszcze da się zmienić. Ja próbowałem — bez skutku. (Sn)

Dwie przychodnie rejonowe

Dwie nowe przychodnie lekarskie otrzymają w przyszłym roku mieszkańcy Krakowa. Pierwsza z nich otwarta zostanie w Przegorzałach w lipcu 1973 r. Będą tu funkcjonować 4 poradnie i 6 gabinetów. Druga powstanie na os. Mistrzejowice już 1 stycznia, posiadać będzie również 4 poradnie i 7 specjalistycznych gabinetów.

Z innych, przewidzianych na rok przyszły inwestycji służby zdrowia i opieki społecznej wymienić należy nowy dom dla psychicznie chorych w Kobierzynie, rozbudowę szpitala w kombinacie HiL, nowy żłobek (60 miejsc) na os. Dąbie. Rozbudowie ulegnie również transport krakowskiego Pogotowia Ratunkowego, któremu przybędą 4 nowe karetki. Znacznie wzrośnie ilość łóżek w krakowskich szpitalach.

Sprawy te omawiano na wczorajszym posiedzeniu Komisji Zdrowia i Opieki Społecznej Rady Narodowej m. Krakowa. Warto dodać, że sporą część obrad poświęcono sprawom skarg i wniosków dotyczących działalności krakowskiej służby zdrowia. (d)

Biennale Grafiki

IV Międzynarodowe Biennale Grafiki czynne będzie jeszcze tylko do niedzieli, tj. do 13 sierpnia br. w salach Pawilonu Wystawowego oraz w Pałacu Sztuki przy pl. Szczepańskim 3a i 4.

Trwa remont zabytkowych budynków

Kłopoty krakowskiej Wszechnicy

W tegorocznym planie remontów Uniwersytetu Jagiellońskiego przeważają remonty kapitalne, co uwarunkowane jest specyfiką uczelni mieszczącej się w starym, przeważnie zabytkowym budownictwie. Rozpoczęto więc gruntowną renowację Collegium Kołłątaja i Collegium Iuridicum, wchodzących w skład staromiejskiego kompleksu budynków uniwersyteckich. Prace remontowe prowadzą tu Pracownie Konserwacji Zabytków. Ekipy wykonawcy dobrze i solidnie wywiązują się z powierzonych im zadań i wszystko byłoby bliskie ideału, gdyby nie beztroska i niefrasobliwość podwykonawcy — Miejskiego Przedsiębiorstwa Remontowo-Budowlanego Nr 3. Podjęło się ono wykonania prac dekarskich, ale poprzestało na zerwaniu starego dachu i w efekcie woda opadowa leje się do świeżo wyremontowanych pomieszczeń, powodując odpadanie nowych tynków; zacieki zagrażają 17-wiecznym freskom. Wszelkie monity ze strony zleceniodawcy pozostają bez echa.

Popularne w czasie jubileuszowych juvenaliów hasło „600-lecie UJ — 40-lecie remontu Żaczka" niewiele straciło na aktualności. Najstarsza bursa uniwersytecka przeżywa znów kolejny remont kapitalny. Plan robót zakłada wymianę instalacji cieplnej, kanalizacyjnej i elektrycznej w starym skrzydle budynku oraz przyłączenie całego obiektu do miejskiej sieci ogrzewczej, co pozwoli na doprowadzenie ciepłej wody do wszystkich pokoi mieszkalnych. Wykonawca robót MPRB-4 podjęło zapewne próbę pobicia bardzo już wyśrubowanego rekordu nieterminowości i niesolidności. I tak np. flizowanie kabin natryskowych ciągnie się od ubiegłego roku, a choć termin oddania do użytku wyznaczono na 21. XI. 71, zaawansowanie robót jest minimalne.

Prócz tego w przebudowie pozostaje mieszcząca się w „Żaczku" stołówka nr 19. Prace prowadzi tam MPRB-2 przy pomocy studentów odbywających praktyki robotnicze. Aby uzyskać aktualny obraz remontu II bursy UJ, należy wspomnieć o Rotundzie. Po oddaniu do użytku (6 lat łataniny!) obiekt ten przekazany zostanie Radzie Okręgowej ZSP z przeznaczeniem na studencki ośrodek kulturalny (sala kinowa, pomieszczenia klubowe, w piwnicach kawiarnia). Ze względu na słabą koncentrację sił i środków, roboty w „Żaczku" zostaną ukończone dopiero po rozpoczęciu roku akademickiego.

Remont „Nawojki", adaptacja pomieszczeń dawnego gmachu sądowego przy Grodzkiej na stołówkę pracowniczą oraz przebudowa obiektów w ogrodzie botanicznym dokonywane są przez Brygadę Remontowo-Budowlaną UJ, o pracy której dyrektor administracyjny uczelni mgr J. Hajec wyraża się z najwyższym uznaniem. Kierowana przez inż. J. Kowalczyka, traktującego swe obowiązki z gospodarską troską — brygada cieszy się opinią dobrego i solidnego wykonawcy. Pomimo trudności transportowych i zaopatrzeniowych (np. rury produkowane w Nowej Hucie sprowadzane są z Tarnowa), terminy ukończenia robót są dotrzymywane. O operatywności brygady świadczy fakt wykonania w pierwszym półroczu 65 proc. rocznego planu. (tor)

Studenckie lato 72

Walka o przyrodę Ojcowa

Przed trzema laty rozpoczęła się w środowisku studenckim akcja „Człowiek i środowisko", która ma na celu włączenie się w ruch ochrony naturalnego środowiska człowieka. Nową formą działalności było zorganizowanie kompleksowych i interdyscyplinarnych obozów naukowych. Do takich należy właśnie obóz „Ojców-72".

Od początku sierpnia w Ojcowskim Parku Narodowym przebywa grupa około 70 studentów z całej Polski kontynuując rozpoczęte w ubiegłym roku badania. Podjęli oni bardzo ambitne i trudne zadania uchronienia Parku przed zagrażającą mu coraz bardziej cywilizacją. Badania prowadzone przez znajdujące się na obozie koła naukowe podporządkowane są programowi tworzonego planu prawidłowego przestrzennego zagospodarowania Parku Ojcowskiego.

Konieczność całościowego opracowania problemu ochrony rejonu ojcowskiego spowodowała, iż na obozie znajdują się się przedstawiciele wielu dyscyplin naukowych: technicy, przyrodnicy, humaniści. Ich prace są ze sobą ściśle związane. I tak np.: Koło Naukowe Turystyki bada rozmiary kołowego ruchu turystycznego, zasięg penetracji turystów pieszych i zmotoryzowanych, a Koło Naukowe „Krajobrazy" z Wydz. Architektury PK opracowuje projekt bazy turystycznej, która ma powstać na obrzeżu Parku. Biolodzy i rolnicy badają roślinność i glebę, możliwości odpowiedniego zagospodarowania tych obszarów w celu stworzenia strefy ochronnej i mikroklimatycznej. Studenci z KN Wydz. Inżynierii Sanitarnej PK przeprowadzają badania nad zatruciem wód na tym terenie.

Po ubiegłorocznym obozie zgłoszono szereg konkretnych wniosków mogących ulepszyć sytuację na tym obszarze. Niestety, ci z młodych ludzi, którzy powtórnie przyjechali w tym roku do Ojcowa mogli się przekonać, że nie skorzystano z rezultatów ich prac.

Aleja Róż w Nowej Hucie nie bez powodu otrzymała taką właśnie nazwę. Różane krzewy otacza się tutaj szczególną i stałą opieką. Fot. W. Klag

Nie ma „Dzika" w Bagrach

Zniknęły już z terenu byłej żwirowni namioty studentów i pracowników naukowych krakowskich uczelni. Na brzegu, w miejscu gdzie stały przez miesiąc, pojawił się za to wrak wyciągniętej z wody przy pomocy dźwigów pogłębiarki „Dzik", która została zatopiona kilkanaście lat temu w akwenie na Bagrach.

Ale zacznijmy od początku. Z końcem czerwca Krakowskie Zakłady Eksploatacji Kruszywa zwróciły się do Studenckiej Spółdzielni Pracy „Żaczek" — do sekcji prac podwodnych, z prośbą o pomoc w wydobyciu na powierzchnię wody „Dzika". Ale to nie będzie prosta sprawa — uprzedzili. Trzeba bowiem barkę pociąć pod wodą.

Studenci się zgodzili. Wszak specjalnością sekcji, która powstała zaledwie w 1971 r. są właśnie tego rodzaju prace: czyszczenie i odmulanie zbiorników wodnych, usuwanie awarii urządzeń i mechanizmów podwodnych, pobieranie próbek gruntu z dna akwenów wodnych i właśnie... cięcia i spawania pod wodą, by zrozumieć, że powyższe zlecenie przedsiębiorstwa skierowane zostało pod właściwy adres.

Na Bagry przybyło 10 płetwonurków. Warto dodać, że wśród nich znalazło się pięciu instruktorów tzw. nurkowania swobodnego. Kierował zespołem mgr inż. Wojciech Kulczyński, pracownik naukowy AGH, pełniący równocześnie funkcję kierownika sekcji. Praca nie była łatwa. Codziennie wciągano pod wodę aparaturę, — i po kilka godzin palnikami cięto kadłub zatopionej pogłębiarki. Udało się. Teraz można już śmiało przystępować do dalszego oczyszczania zbiornika, który niebawem ma się zamienić w piękny ośrodek sportów wodnych i rekreacji. (tb)

Czytelnicy — Redakcja — Instytucje

CIEMNO W TUNELU

Od paru miesięcy, po zmroku, egipskie ciemności panują w tunelu w ciągu ulic Rakowicka — Brogi. A nie jest to zbyt spokojna ulica.

J. K. Kraków

NADZIEWANE LANDRYNKI

6 bm. w sklepie PSS przy ulicy Rakowickiej kupiłem landrynki. W jednym cukierku natrafiłem na ostro zakończony kawałek cienkiego drutu. Nie muszę wyjaśniać, co by się stało, gdyby ktoś (np. dziecko), skonsumował taką nadziewaną landrynkę w całości.

W sklepie oświadczono, że tę partię cukierków dostarczył im krakowski „Wawel" dnia 29 lipca — numer faktury 241545.

S. G. (nazwisko i adres znane redakcji)

PASAŻEROWIE MOKNĄ

W Krakowie najtrudniej zdobyć taksówkę w czasie deszczu. Wtedy właśnie tworzą się najdłuższe kolejki. I pasażerowie mokną. Uważam, że na postojach taksówek należy postawić daszki, takie jakie stoją na przystankach tramwajowych.

W. Z. Kraków

„NALEWKA NA SZKLE"

Z mleczarni przy ul. Batorego otrzymuję codziennie butelkę mleka. I już po raz drugi zdarzyło się, że w mleku są kawałki szkła. Ponieważ nie jestem zwolenniczką nalewki na szkle, więc chciałabym bardzo, żeby ktoś wreszcie zajął się tą sprawą.

G. M. Kraków

SZALET W BARAKU

Na początku br. przy ul. Zamojskiego (przy starym budynku straży pożarnej) pracownicy Zakładu Energetycznego ustawili barak, w którym przechowywali narzędzia. Obecnie służy on przechodniom jako... szalet. W związku z tym okoliczni mieszkańcy narzekają na zapach i muchy.

LES MYRTILLES W KRAKOWIE

W dniu 15 sierpnia br. o godzinie 20 w pięknej scenerii Barbakanu wystąpi z atrakcyjnym programem francuski zespół regionalny „Les Myrtilles" z Saint Die. Zespół, liczący 40 osób, jest laureatem IV Międzynarodowego Festiwalu Ziem Górskich w Zakopanem w r. 1971.

Organizatorem imprezy jest Estrada Krakowska. Bilety do nabycia w Orbisie, Filmotechnice i Gromadzie oraz w kasie Barbakanu.

Mieszkańcy Wieliczki i okolicy!

Punkt usługowy BLACHARSKI

Spółdzielni Inwalidów „PROMIEŃ" w Wieliczce ul Sienkiewicza 13, został 20 czerwca przeniesiony do nowego lokalu PRZY UL. DĘBOWSKIEGO 11 i poleca nadal swoje usługi, pod kierownictwem ob. Tadeusza Grzywacza.

DOM WCZASOWY

będący w eksploatacji lub w trakcie budowy KUPI GDAŃSKA STOCZNIA REMONTOWA, GDAŃSK - OSTRÓW ul. NA OSTROWIU, telefon 371-113. Nie wyklucza się również obiektów, nadających się na dom wczasowy po przeprowadzeniu odpowiedniej adaptacji. — Reflektuje się na obiekt położony w okolicach podgórskich

WYŁĄCZNIKI OLEJOWE

hermetyczne do przenośników PTG:

- typ KWSoJ-160-122 BN
  przekaźnik cieplny od 25 do 50 A — (prąd trójfazowy 50 Hz, sterowanie 13 V) — 6 szt.
- typ KWSoJ-40-122 BN
  przekaźnik cieplny od 25 do 35 A — (prąd trójfazowy 50 Hz, sterowanie 13 V) — 10 szt.

SPRZEDA Przedsiębiorstwo Robót Przygotowawczych i Budowlano - Montażowych Kamieniołomów Drogowych — w KRAKOWIE, ul. SZPITALNA 10.

Wyłączniki oglądać można w Bazie Sprzętu PRP i BMKD w Woli Filipowskiej, powiat Chrzanów.

OPONY DO BIEŻNIKOWANIA

o wymiarach: — 640x15, 650x16, 825x20, 900x20, 1100x20 — KUPUJE i udziela informacji Oddział Krakowskiego Przedsiębiorstwa Surowców Wtórnych, ul. Radzikowskiego 37/43 — telefon nr 376-53.

Skup odbywa się w czwartki i piątki, w godzinach od 7 do 14.

LEKARSKA SPÓŁDZIELNIA PRACY

w Krakowie

zawiadamia, że z dniem 1 sierpnia 1972 r. lekarze Spółdzielni otrzymali ponownie uprawnienia do wystawiania 30 proc. i BEZPŁATNYCH recept na leki.

Równocześnie uprzejmie przypomina, że prowadzi następujące przychodnie:

- w KRAKOWIE
  - Rynek Główny 37 — tel. 556-80
  - Rynek Podgórski 2, tel. 621-47
  - ul. Floriańska 53 — tel. 538-48,
  - ul. Grodzka 39/41, tel. 584-45
  - ul. Madalińskiego 10, tel. 655-26
- w NOWEJ HUCIE
  - os. Kazimierzowskie, paw. 30 — telefon 461-18
- w ZAKOPANEM
  - ul. Krupówki 77 — tel. 37-32
- w NOWYM TARGU
  - pl. Pokoju 20 — tel. 29-93
- w Oświęcimiu
  - ul. M. Curie-Skłodowskiej 7 — tel. 43-42.

TANIO tanio KUPISZ

niektóre rodzaje OBUWIA CAŁOROCZNEGO i LETNIEGO — damskiego, męskiego, młodzieżowego i dziecięcego — i TEKSTYLNEGO — oraz WYROBY GALANTERYJNE — ze skóry i tworzyw sztucznych — jak torby, torebki, aktówki itp.,

których cenę z dniem 31 lipca br. —

obniżono o około 50%

Do nabycia we wszystkich sklepach Wojewódzkiego Przedsiębiorstwa Handlu Obuwiem na terenie m. Krakowa i woj. krakowskiego.

Sprzedaż

SPRZEDAM lub zamienię „Lublin" na „Nysę" lub „Żuka". Wola Rzędzińska 432, pow. Tarnów.

SAMOCHÓD Star 25 po kapitalnym remoncie, — „Warszawę" (taksówkę) — tanio sprzedam. Jan Turaczyk, Kamień, poczta Rybna pow. Kraków.

Nauka

KURSY na tytuł mistrza robotnika kwalifikowanego we wszystkich zawodach, organizuje WZS „Oświata", Kraków, Mazowiecka 8, tel. 394-23.

KURSY spawania elektrycznego i gazowego, operatorów sprzętu budowlanego, palaczy c. o., kelnerów i bufetowych prowadzi WZS „Oświata" Kraków, Mazowiecka 8, tel. 334-72, 394-23.

KURSY pomaturalne — asystentów projektantów i kosztorysowania, kreśleń technicznych, dekoratorów wnętrz, wystaw sklepowych i organizacji reklamy, laborantów chemicznych, radiowo-telewizyjne, redaktorów technicznych, kierowników zakładów gastronomicznych, organizuje WZS „Oświata" Kraków, Mazowiecka 8, tel. 334-72.

KURSY przygotowujące do egzaminu eksternistycznego w zakresie liceum ogólnokształcącego oraz technikum mechanicznego i ekonomicznego — organizuje WZS „Oświata", Kraków, Mazowiecka 8 — telefon 394-23.

DLA Pań kursy kroju szycia, robót szydełkowych i na drutach dziewiarstwa maszynowego, gotowania, pieczenia i sporządzania zakąsek — organizuje WZS „Oświata", Kraków, ul. Mazowiecka 8, telefon 334-72.

„Spacer po szkle"

W sklepie spółdzielni „Gromada" kupiłem półbuty męskie w cenie 518 zł, produkcji tejże spółdzielni. Po jednorazowym użyciu w skórzanej podeszwie pokazały się dziury. Złożyłem reklamację, buty zostawiłem. Producent załatwił jednak moją reklamację negatywnie, informując mnie, że (cytuję): *...jak wynika ze szczegółowo dokonanych oględzin przez naszą kontrolę techniczną, reklamowane obuwie wykonane jest z właściwego surowca przy użyciu prawidłowej technologii. Uszkodzenia podeszew powstały na skutek nieprawidłowego użytkowania obuwia — chodzenie po ostrym podłożu, np. stłuczce szklanej, ostrych elementach lub tym podobne...*

Byłem w zarządzie spółdzielni, aby się poinformować, gdzie na ulicach Krakowa można spotkać stłuczkę szklaną lub inne ostre elementy. Butów, wbrew naleganiu spółdzielni, nie odebrałem, bo po co mi zniszczone. Nie wiem, czy są jakieś wyższe instancje, na razie pozostajesz mi Ty, droga Redakcjo — proszę, pomóżcie! **Henryk Kącik**

CO, GDZIE, KIEDY?

PIĄTEK 11 SIERPNIA Zuzanny

TEATR

SŁOWACKIEGO (pl. Ducha 1): Kisielewski: W sieci — 19.15, GROTESKA (Skarbowa 2): Tarachowska: Złota rybka — 17, OPERETKA (Lubicz 48): Najpiękniejsza — 19.15.

KINA

APOLLO: Jedna z tych rzeczy (duńs. 18 lat) — 15.45, 18, 20.15. DOM ŻOŁNIERZA: Walka o Rzym (rum. 14 lat) — 15. KIJÓW: Smak zemsty (hiszp.-wł. 16 lat) — 16.30, 19.30. KULTURA: Giuseppe w Warszawie (pol. 11 lat) — 18, 20.15. MASKOTKA: Landru (fr. 18 lat) — 15.30, 17.45, 20. MIKRO: Słodka Charity (USA, 16 lat) — 16, 19. MŁ. GWARDIA: Piękna nie chce milczeć (wł. 16 lat) — 14.45, 17, 19.15. SZTUKA: Doczekać zmroku (USA, 16 lat) — 10.15, 12.30, 15.45, 18, 20.15. TĘCZA: Kowboju do dzieła (ang. 16 lat) — 17, Piękność dnia (fr. 18 lat) — 19. UCIECHA: 150 na godzinę (pol. 11 lat) — 10, 12.15, 15.45, 18, 20.15. UGOREK: Dziewczyna z pistoletem (wł. 16 lat) — 17, 19. WANDA: Wódz Seminolów (NRD, 14 lat) — 10, 12.15, 15.45, 18, 20.15. WISŁA: Wielkie wakacje (fr. 11 lat) — 11, 16, Człowiek w pięknym krawacie (fr. 16 lat) — 18, 20. WOLNOŚĆ: Umrzeć z miłości (fr. 16 lat) — 15.45, 18, 20.15. WRZOS: Trzecia część nocy (pol. 18 lat) — 15.45, 18, 20.15. ZUCH: niecz. ZWIĄZKOWIEC: Isadora (ang. 16 lat) — 15.30, 18, 20.30.

KINA W NOWEJ HUCIE

ŚWIT D. SALA: Człowiek orkiestra (fr. 14 lat) — 15.45, 18, 20.15. ŚWIT M. SALA: Czyż nie dobija się koni (USA, 16 lat) — 15, 17.30, 20. ŚWIATOWID D. SALA: Lala (wł. 16 lat) — 15.45, 18, 20.15. ŚWIATOWID M. SALA: Gwiazda południa (ang. 11 lat) — 15, 17.15, 19.30. SFINKS: Próba terroru (USA, 14 lat) — 15.45, 18.

WIELICZKA — Górnik: Złota wdówka.

SKAWINA — Junak: Białe wilki. Hutnik: Panna młoda w żałobie.

PAWILON ROZRYWKOWY (Park Jordana): godz. 10—21.

ZOO (Las Wolski): codziennie od godz. 9 do 19.30.

DYŻURY

Chirurgiczny: Kopernika 21. LARYNGOLOGICZNY: Kopernika 23a. UROLOGICZNY: Grzegórzecka 18. OKULISTYCZNY: Kopernika 38. CHIRURGIA DZIEC.: Prokocim. INFORMATOR SŁ. ZDROWIA: 371-11. TELEFON ZAUFANIA: 377-55 (godz. 17—22).

POGOTOWIE

Siemiradzkiego 1,	wypadki 09
zachorowania i przewozy	380-50
Podgórze	625-50, 657-57
Grzegórzki	209-01, 295-77
Nowa Huta	422-22, 417-70

APTEKI

Szczepańska 1, Długa 88, Dzierżyńskiego 36 (tlen), Prokocim — Kolejowa, osiedle Wieczysta, N. Huta — A. Struga 36 (tlen), os. Kazimierzowskie bl. 30.

WYSTAWY

WAWEL: (12—18). SUKIENNICE: (10—15). SZOLAYSKICH (pl. Szczepański 9): (10—15). DOM MATEJKI (Floriańska 41): (12—18). NOWY GMACH (al. 3 Maja 1): (10—15). HISTORYCZNE (Jana 12): (9—15). (Rynek Gł. 35): (9—15). (Szpitalna 21): (9—15). (Franciszkańska 4): (9—15). (Wieża Ratuszowa): (8—14.30). ARCHEOLOGICZNE (Poselska 3): (10—14). PRZYRODNICZE (Sławkowska 17): (10—13). MUZEUM LENINA (Topolowa 5): (9—18). KTF (Boh. Stalingradu 13): (9—21). PAWILON WYST. (pl. Szczepański 3): (13—20). PAŁAC SZTUKI (pl. Szczepański 4): (11—18). PIESKOWA SKAŁA: (10—16). TPSP (al. Róż 3): (11—18). JAMA MICHALIKA: Metaloplastyka M. Kruczka. MUZEUM LOTNICTWA (Czyżyny): (10—14). ETNOGRAFICZNE (pl. Wolnica 1): (11—15). PODZIEMIA KOŚĆ. św. WOJCIECHA: (9—18). MUZEUM MŁ. POLSKI (Tetmajera 28): (11—14). KOPALNIA SOLI w Wieliczce: (8—18).

RADIO

PROGRAM I

5.00 Wiad. 5.05 Rozmait: roln. 5.35 Poradnik rolnika. 5.50 Gimn. 6.00 Wiad. 6.05 Ze wsi i o wsi. 6.30 Piosenka dnia. 6.42 Muzyka. 7.00 Wiad. 7.17 Muzyka. 8.00 Wiad. 8.21 Co słychać w świecie. 8.30 Dla domu i dla ciebie. 8.54 Przezorny zawsze ubezpieczony. 9.40 Dla przedszkoli „Jabłoneczka". 10.00 Wiad. 10.25 Koncert popularny. 10.50 Choroby weneryczne. 11.00 Muz. 11.45 Postęp w gospod. dom. 11.55 Kom. o st. wód. 12.05 Z kraju i ze świata. 12.25 Muz. 12.45 Rolniczy kwadrans. 13.00 Muz. 13.40 Więcej, lepiej, taniej. 14.00 Rep. lit. „Opowieści wędrownicze". 14.20 Komp. tyg. — L. v. Beethoven. 15.00 Wiad. 15.05 Radioferie. 16.00 Wiad. 16.05 Alfa i Omega. 16.30 Popołudnie z młodością. 18.50 Muz. i aktualn. 19.15 Z księgarskiej lady. 19.30 Społem informuje, radzi, pomaga. 19.45 Koncert życzeń. 20.00 Wiad. 20.30 Gramy i śpiewamy. 20.45 Kronika sport. 21.00 Gospod. rozmowy. 21.30 Studio Współcz.: „Jasny pokój dziecinny" — słuch. 22.00 Mag. stud. 23.00 Wiad. 23.10 O co tu chodzi? 23.15 Z twórcz. Ravela i Turiny. 24.00 Wiad. 0.05—3.00 Tr. z Gdańska.

PROGRAM II

5.30 Wiad. 5.40 „Wiejskie portrety" (Kr.). 5.50 Muz. 6.10 Kalendarz radiowy. 6.15 29 lekcja jęz. niem. 6.30 Wiad. 6.35 Muz. i aktualności. 7.00 Prog. pog. (Kr.). 7.01 Tr. z Rzeszowa. 7.15 Gimn. 7.30 Wiad. 7.50 Muz. 8.25 Prog. pog. (Kr.). 8.30 Wiad. 8.35 Mapa bohaterstwa. 9.00 Muz. 9.30 Wiad. 9.35 Z życia Związku Radz. 9.55 Goście polskich estrad. 10.25 „Podróż zimą" — fragm. 10.45 Muz. barokowa. 11.55 Kom. o st. wód. 12.05 Z kraju i ze świata. 12.25 „Sabałowe bajania" — II aud. (Kr.). 12.50 „Zwykły człowiek z niezwykłą pasją" — II cz. 13.15 W rytmie sportowym (Kr.). 13.30 Radio-reklama (Kr.). 13.40 „Jako delegat" humoreska. 14.00 Wiad. 14.05 Studio Wczasowe. 15.00 Koncert Chóru Rozgł. Wrocł. PR. 15.20 W muz. dialogu. 15.40 Z nagrań altowiolisty Stefana Kamasy. 16.00 Wiad. 16.05 Tr. z Rzeszowa. 17.00 Aud. aktualna (Kr.). 17.15 Polskie melodie ludowe (Kr.). 17.25 Koncert życzeń (Kr.). 18.10 Dziennik krak. 18.20 Sonda. 19.00 Echa dnia. 19.15 Technika i problemy. 19.30 Koncert symf. z udziałem pianisty Glena Gouida. 20.17 Dysk. film. (w przerwie) 22.00 Z kraju i ze świata. 22.30 Wiad. sport. 22.33 Zatańcz ze mną. 23.20 Henryk Debich zaprasza. 23.50 Wiad. 24.00 Hymn

NA UKF 68,75 MHz — Z KR. LOK. 16.06 Warto posłuchać trzeba zobaczyć. 16.11 Piękne głosy — Enrico Caruso. 16.25 Opowiad. Wiecha „Ściana" i „Rudy Biber". 16.40 Melodie.

TELEWIZJA

PROGRAM I

8.10 Wakacyjny kurs fizyki dla nauczycieli (Kr.). 9.00—10.00 Przerwa. 10.00 Późne popołudnie — film pol. 11.30 Człowiek i morze — film. 11.55—16.30 Przerwa. 16.30 Program dnia. 16.35 Dziennik. 16.45 ITP. 16.55 Teleferie. 17.50 Magazyn medyczny. 18.20 Kronika (Kr.). 18.40 Historia polskiej karykatury. 19.00 Turystyka i wypoczynek. 19.20 Dobranoc. 19.30 Dziennik. 20.05 Człowiek i morze. 20.30 Kraj. 21.10 Teatr TV na świecie — Waterloo — widowisko TV czechosł. 22.55 Dziennik. 23.10 Program na sobotę.

PROGRAM II

17.10 Program dnia. 17.15 Franciszek Vek — film CSRS. 18.15 Spotkanie w muzeum (Kr.). 18.45 Ludzie i sprawy. 19.20 Dobranoc. 19.30 Dziennik. 20.05 Monografie muzyczne. 21.05 Okiem socjologa. 21.35 24 godziny (kolor). 21.45 Polski film dok. 22.20 Program na sobotę.

Za zmiany wprowadzone w ostatniej chwili w programie kin, teatrów radia i TV, Redakcja nie bierze odpowiedzialności.

WYPADKI I KRAKSY

W dniu wczorajszym ambulatorium chirurgiczne Pogotowia Ratunkowego udzieliło pierwszej pomocy 180 pacjentom.

„GAZETA KRAKOWSKA" organ KOMITETU WOJEWÓDZKIEGO POLSKIEJ ZJEDNOCZONEJ PARTII ROBOTNICZEJ w Krakowie. Adres Redakcji: Kraków, ul. Wielopole 1, III p. Adres dla korespondencji: Kraków 1, skrytka pocztowa 558. Adres Wydawnictwa: Krakowskie Wydawnictwo Prasowe RSW „Prasa" Kraków, ul. Wiślna 2, tel. 558-62. TELEFONY REDAKCJI: centrala redakcji czynna od godz. 6 do 3 w nocy — nr tel. 235-60 łączy ze wszystkimi działami. Telefony bezpośrednie: REDAKTOR NACZELNY SEKRETARIAT 608-88, Z-CA REDAKTORA NACZELNEGO 598-12, SEKRETARZ ODPOWIEDZIALNY 225-93, REDAKCJA NOCNA 203-67, DZIAŁ DEPESZOWY 203-67, DZIAŁ PARTYJNY 245-68, DZIAŁ EKONOMICZNY 215-63, DZIAŁ KULTURALNO-OŚWIATOWY 559-00, DZIAŁ WIEJSKI 210-68, DZIAŁ MIEJSKI 209-95, DZIAŁ ŁĄCZNOŚCI z CZYTELNIKAMI 536-23, DZIAŁ TERENOWY 246-87, DZIAŁ SPORTOWY i ADMINISTRACJA 203-47.
ODDZIAŁY REDAKCJI: BOCHNIA, ul. Dominikańska 6, tel. 224-28. CHRZANÓW, ul. Grunwaldzka 5, tel. 28-59, NOWY SĄCZ, ul. Jagiellońska 18, tel. 501, NOWY TARG, ul. Kościuszki 1, tel. 22-43, TARNÓW, ul. Krakowska 12, tel. 58-50, ŻYWIEC, ul. Marchlewskiego 1, tel. 20-21.
OGŁOSZENIA PRZYJMUJĄ BIURO OGŁOSZEŃ I REKLAM — Kraków, ul. Wiślna 2, I p., tel. 553-40 oraz oddziały: Bochnia, ul. Dominikańska 6, tel. 224-28, Chrzanów, ul. Grunwaldzka 5, tel. 28-59, Nowy Sącz, ul. Jagiellońska 18, tel. 501, Nowy Targ, ul. Kościuszki 1, tel. 22-43, Tarnów, ul. Krakowska 12, tel. 56-50, Żywiec, ul. Marchlewskiego 4, tel. 20-21. Drukują: Prasowe Zakłady Graficzne RSW „Prasa", Kraków, ul. Wielopole 1.
Wydanie A
Nie zamówionych rękopisów redakcja nie zwraca. Wszelkich informacji w sprawie warunków prenumeraty udzielają placówki „Ruchu" i poczty. O-10