PROLETARIUSZE WSZYSTKICH KRAJÓW ŁĄCZCIE SIĘ!

Gazeta Krakowska

ŚRODA

Kraków 2 sierpnia 1967 r. Nr 183 (6050)

Rok XIX Cena 50 gr Wyd. A

ORGAN KOMITETU WOJEWÓDZKIEGO POLSKIEJ ZJEDNOCZONEJ PARTII ROBOTNICZEJ

List do M. Spychalskiego

Naukowcy Wrocławia o wizycie w jednostkach Śląskiego OW

WARSZAWA (PAP)

W ubiegłym miesiącu rektorzy i pracownicy naukowi uczelni wrocławskich byli gośćmi oficerów i żołnierzy Śląskiego Okręgu Wojskowego. Wrażenia z tego pobytu są tematem listu, który przewodniczący kolegium rektorów uczelni stolicy Dolnego Śląska, rektor Uniwersytetu Wrocławskiego, prof. dr Alfred Jahn przesłał do ministra obrony narodowej, marszałka Polski Mariana Spychalskiego.

W swym liście prof. Jahn podkreśla niezwykle owocnie rozwijającą się współpracę między dowództwem i jednostkami Śl. OW a władzami, kadrą naukową i studentami uczelni wrocławskich. Początek tej współpracy datuje się od chwili zakończenia działań wojennych.

Pierwszymi studentami i absolwentami byli ludzie w mundurach, którzy po wojnie czynnie pomagali w odbudowie obiektów dydaktycznych i zabezpieczaniu zbiorów naukowych — czytamy w liście rektora.

Pisząc o wizycie w Śląskim Okręgu Wojskowym prof. Jahn podkreśla, że pobyt wśród kadry i żołnierzy WP nie tylko pozwolił naukowcom na zapoznanie się z wysoką i sprawną techniką wojskową, doskonałą organizacją i wyszkoleniem żołnierzy, oraz umiejętnościami dowódczymi kadry, lecz także na stwierdzenie wysokich moralnych i ideowo-politycznych wartości reprezentowanych przez żołnierzy WP. Na te słowa odpowiedział listownie marszałek M. Spychalski.

Jest taki sam upalny sierpień, tyle, że tegoroczny od tamtego tragicznego dzielą 23 lata. Mimo upływu lat w pamięci naszej pozostały obrazy największej tragedii w dziejach Warszawy.

Wczoraj w rocznicę wybuchu Powstania Warszawskiego na 300 miejscach straceń w stolicy, na licznych grobach w dowód pamięci zostały złożone wieńce i wiązanki kwiatów. Żołnierze zaciągnęli warty honorowe.

Wczorajszy dzień był dla tysięcy ludzi osobistą rocznicą, zapełniły się cmentarne aleje — to przyszli najbliżsi, najstarsi i najmłodsi. Przyszli by posłuchać jak mówi historia.

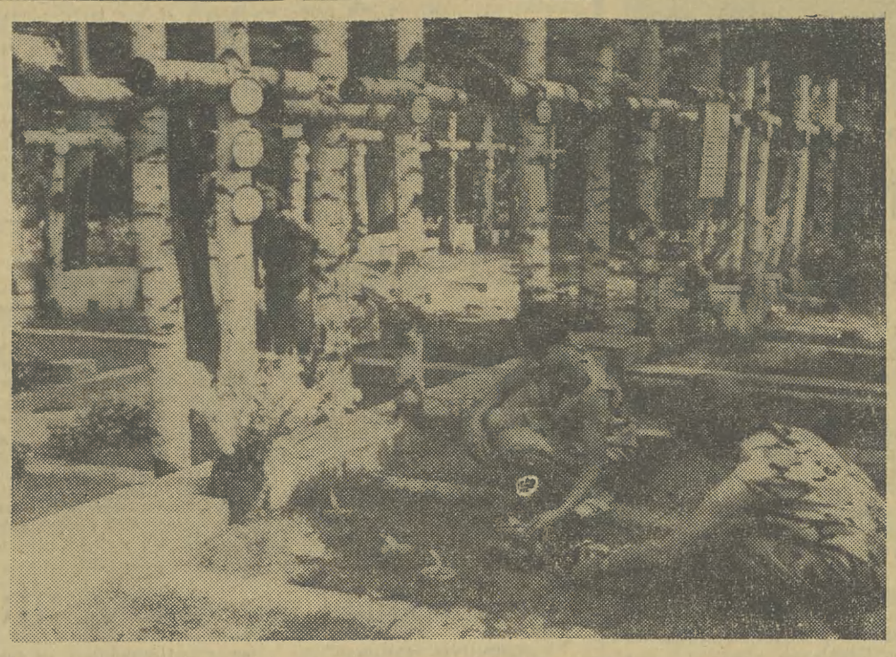

Willy Brandt udaje się do Rumunii

BONN (PAP)

Zachodnioniemiecki minister spraw zagranicznych Willy Brandt uda się 3 bm. z czterodniową wizytą oficjalną do Rumunii — zakomunikowano we wtorek w Bonn. W czasie tej wizyty Brandt przeprowadzi rozmowy z rumuńskim ministrem spraw zagranicznych, Manescu oraz przyjęty zostanie przez przewodniczącego Rady Państwa Stoicę i premiera Rumunii Maurera.

Z ostatniej chwili

W Chartumie

Wczoraj w Chartumie ministrowie spraw zagranicznych krajów arabskich rozpoczęli obrady.

Opracowany przez Sudan projekt porządku dziennego konferencji zawiera 8 punktów: trzy z nich dotyczą problemów militarnych, a pięć — problemów politycznych, w tym sprawy wspólnego stanowiska państw arabskich wobec krajów nieprzyjaznych, takich jak USA, W. Brytania i NRF, a z drugiej strony — wobec krajów przyjaznych popierających sprawę arabską.

W 5 rocznicę śmierci L. Kruczkowskiego

WARSZAWA (PAP)

1 bm. przy grobie Leona Kruczkowskiego w Alei Zasłużonych na Cmentarzu Komunalnym w Warszawie zebrali się przyjaciele i koledzy oraz miłośnicy talentu wybitnego dramaturga, powieściopisarza i działacza społecznego, by oddać hołd jego pamięci w 5 rocznicę śmierci.

Wiercimy już do głębokości 5 km

Pomyślne perspektywy geologicznej penetracji

Wiceprezes Centralnego Urzędu Geologii — Witold Jurkiewicz udzielił wywiadu przedstawicielowi Polskiej Agencji Prasowej na temat aktualnego stanu poszukiwania złóż surowców kopalnych w Polsce.

Najważniejszą pozycję w pracach geologicznych stanowią poszukiwania złóż ropy i gazu. Perspektywy ich występowania wiążemy z obszarem blisko 2/3 powierzchni kraju;

W tej 5-latce przed geologią postawiono poważne zadania odkrycia nowych zasobów ropy i gazu ziemnego. W odniesieniu do gazu zadania te zrealizujemy z nadwyżką, dzięki dokonanym już odkryciom nowych złóż na niżu i przedgórzu Karpat. Kulminacyjny okres poszukiwań ropy naftowej na obszarach niżowych przypadnie na ostatnie lata 5-lecia.

Do głównych zadań geologii należą także poszukiwania złóż soli potasowych, rud cynku i ołowiu, bogatszych rud żelaza oraz siarki, węgla kamiennego i brunatnego.

Poszukiwania rud cynku i ołowiu koncentrują się na obszarze śląsko-krakowskim. W tym roku zostaną udokumentowane zasoby niedawno odkrytego złoża w zachodniej części tego obszaru.

Perspektywy znalezienia złóż rud żelaza — bogatszych niż obecnie znane i eksploatowane — na podstawie dotychczas przeprowadzonych wierceń należy oceniać pozytywnie.

Wysoką rangę nadajemy poszukiwaniom węgla kamiennego na Lubelszczyźnie. Wiemy już o występowaniu tam pokładów węgla o stosunkowo wysokiej czystości. Dokonano wyboru rejonów o możliwie najkorzystniejszych warunkach. Obecnie podejmuje się tam właściwe prace poszukiwawcze. Rezultatem ma być uzyskanie pod koniec 5-lecia danych o zasobach pierwszego złoża węgla kamiennego na tym terenie. Obecnie prowadzi się prace w różnych rejonach kraju, mające ustalić występowanie złóż na mniejszych głębokościach.

Jeśli idzie o technikę pracy geologów — zasadnicze znaczenie ma stosowanie nowoczesnego sprzętu. Obecnie dysponujemy sprzętem wiertniczym, pozwalającym sięgać do głębokości ok. 4,5 km. W zeszłym roku na Kujawach uzyskano głębokość 4,7 km. W najbliższych latach podejmiemy wiercenia do 6 km w głąb ziemi.

Z. Kliszko powrócił z Paryża

WARSZAWA (PAP)

W dniu 1 bm. powrócił z Paryża do Warszawy Zenon Kliszko, członek Biura Politycznego i sekretarz KC PZPR, wicemarszałek Sejmu PRL.

W czasie pobytu w Paryżu Zenon Kliszko spotkał się z sekretarzem generalnym Francuskiej Partii Komunistycznej Waldeck Rochetem, jak również odbył rozmowy z innymi członkami kierownictwa FPK.

W przeddzień wyjazdu z Paryża Zenon Kliszko spotkał się z ministrem sprawiedliwości Republiki Francuskiej, Louis Joxem.

Nad czym obradują w Hawanie?

HAWANA (PAP)

Jak informuje korespondent TASS z Hawany, konferencja łacińsko-amerykańskiej organizacji solidarności (OLAS), która rozpoczęła obrady w poniedziałek wieczorem w sali wielkiego hotelu „Habana Libre", przyjęła porządek dzienny obejmujący następujące problemy: antyimperialistyczną rewolucyjną walkę w Ameryce Łacińskiej, doświadczenia rozmaitych form walki rewolucyjnej, zadania postępowych warstw ludności krajów kontynentu i inne. Członkowie komitetu organizacyjnego konferencji w programie telewizyjnym przed rozpoczęciem obrad udzielili wyjaśnień i odpowiadali na pytania. „Prensa Latina" cytuje wypowiedzi kilku delegatów. Delegat Gujany, Bahadur, oznajmił, że z każdego kraju delegaci reprezentują jedną organizację. Warunkiem udziału w konferencji jest akceptacja uchwał konferencji trójkontynentalnej (ze stycznia 1966), postawa antyimperialistyczna i reprezentacyjny charakter organizacji.

Delegat kolumbijski wyjaśnił, że głosowanie odbywać się będzie na zasadzie: jeden głos — jeden kraj. Uchwały podejmowane będą w komisjach, jednogłośnie lub większością 2/3 głosów. Przewodnicząca komitetu organizacyjnego, Hayde Santa-Maria (wybrana pierwszego dnia obrad na przewodniczącego konferencji) — oświadczyła, że wszystkie kraje socjalistyczne zostały zaproszone na konferencję.

Na inauguracyjnym posiedzeniu plenarnym 700 delegatów wybrało na honorowego przewodniczącego konferencji majora Ernesto Guevarę — rewolucjonistę pochodzenia argentyńskiego, który dwa lata temu opuścił Kubę, aby kontynuować walkę przeciwko imperializmowi amerykańskiemu na innych terenach.

Komuniści syryjscy dziękują ZSRR za udzieloną pomoc

KAIR (PAP)

Plenum KC Syryjskiej Partii Komunistycznej przesyła gorące pozdrowienia i serdecznie dziękuje Komitetowi Centralnemu KPZR i rządowi radzieckiemu za pomoc polityczną, ekonomiczną i militarną, której Związek Radziecki udzielił krajom arabskim, a zwłaszcza Syrii i ZRA, zarówno w okresie agresji izraelskiej, jak i po przerwaniu ognia — głosi deklaracja przyjęta ostatnio na rozszerzonym plenum KC Syryjskiej Partii Komunistycznej.

Plenum dziękuje także komunistycznym i robotniczym partiom Polski, NRD, Bułgarii, Czechosłowacji, Węgier, Jugosławii, Mongolii, Wietnamu, Korei oraz KP Francji, Włoch i innym bratnim partiom.

Pomoc polityczna i gospodarcza udzielana przez kraje socjalistyczne, zwłaszcza przez Związek Radziecki, stanowi realizację słusznej polityki leninowskiej, którą prowadzą KPZR i inne bratnie partie komunistyczne i robotnicze — stwierdza dalej deklaracja.

Na zakończenie deklaracja stwierdza, że Syryjska Partia Komunistyczna będzie nadal walczyć o zacieśnienie przyjaźni z narodem radzieckim i o umocnienie solidarności z KPZR — przeciwko imperializmowi i reakcji, jak również przeciw rozłamowej polityce kierownictwa KP Chin, szkodliwej dla sprawy jedności sił proletariatu oraz solidarności wszystkich narodów w zmaganiach z imperializmem.

Skandal pod ...ogórkiem

(Inf. wł.) Przed kilku dniami przedstawiciele Prezydium WKZZ wspólnie z przedstawicielami komisji cen odwiedzili w Proszowicach kilka punktów skupu, interesując się cenami. Odnotowano wówczas, iż na punktach skupu nie było ani jednego kilograma ogórków pierwszego gatunku. Kiedy ogórki te dotarły do Krakowa, na ulice wyszli kontrolerzy społeczni Związków Zawodowych, interesując się ceną sprzedaży. W 16 sklepach i na straganach zakupili 16 kg ogórków. Wczoraj ten zielony towar poddali badaniom rzeczoznawcy PIH. I cóż się okazało. Wśród 16 kg ogórków, aż 7 kg znalazło się poza wyborem. 7 kg zaliczono do gatunku II. Tylko 2 kg odpowiadały jakości i cenie — 4.50 za kg.

Wśród kontrolowanych placówek znalazły się: PSS i MHD, Spółdzielczość Ogrodnicza, Przedsiębiorstwo Warzywa i Owoce. (cm)

***

Od kilku lat zwracamy uwagę na tę nieprawidłowość. Co najmniej kilkanaście razy w tym roku sygnalizowaliśmy o wielkiej dysproporcji między cenami skupu i sprzedaży warzyw. Zwracaliśmy uwagę na spekulację jaka szerzy się na zielonym rynku. Sygnały nasze padały jak przysłowiowy groch o ścianę. Wydziały handlu Rady Narodowej m. Krakowa oraz Prez. WRN starały się w swoich wyjaśnieniach tłumaczyć, że właściwie wszystko jest najlepiej, że na wszelki wypadek w tym czy owym przedsiębiorstwie zwrócono uwagę. I oto wyszło szydło z worka. Kiedy kontrolą zajęto się na serio, okazało się, że okrada się zarówno producenta, jak i konsumenta. Do czyjej kieszeni idą te pieniądze — sprzedawców czy przedsiębiorstw?

Obojętnie kto pod płaszczykiem uspołecznionego handlu stara się oszukiwać pracujących chłopów oraz ludzi pracy w mieście, winien być surowo i to jak najszybciej ukarany. Tę owocowo-warzywną spekulację raz na zawsze należy ukrócić.

Kontrola społeczna nie może być zakończona na jednym przedsięwzięciu. Bądźmy wszyscy kontrolerami, a wówczas spekulanci i złodzieje nie będą mogli nas oszukiwać.

Tragiczny los uchodźców arabskich

KAIR (PAP)

Bliskowschodnia agencja MEN informuje, że przewodniczący jordańskiego Czerwonego Półksiężyca Ahmed Abu Kurah zwrócił się z orędziem do wszystkich organizacji Czerwonego Półksiężyca i Czerwonego Krzyża alarmując światową opinię publiczną o tragicznym losie 100 tys. dzieci arabskich wypędzonych z terytoriów okupowanych przez Izrael. Kurah podkreśla konieczność podjęcia energicznych kroków w kierunku umożliwienia uchodźcom powrotu do ich rodzinnych stron na zachodnim brzegu rzeki Jordan.

46 osobistości arabskich, reprezentujących okręg Nabulus położony na północ od Jerozolimy, wezwało władze izraelskie do wycofania wojsk okupacyjnych z zagrabionych rejonów położonych na zachodnim wybrzeżu Jordanu.

Jak donosiliśmy, w Nabulus odbył się strajk powszechny na znak protestu przeciwko skonfiskowaniu przez okupacyjne władze Izraela artykułów żywnościowych u kupców odmawiających współpracy z agresorem izraelskim.

Trwające od dłuższego czasu zamieszki na tle rasowym w USA objęły ostatnio również miasto Milwaukee. Na zdjęciu: ofiary zamieszek z ubiegłej nocy przed spalonym domem.

CAF — Telefoto

W WKZZ o realizacji zaleceń VI Kongresu ZZ

(Inf. wł.) Wczoraj przed południem w WKZZ w Krakowie odbyła się narada przewodniczących wszystkich branżowych związków, podczas której sekretarz WKZZ tow. **E. Mielczarek** referował realizację zadań postawionych przed związkowcami przez VI Kongres Zw. Zawodowych. Omawiano również sprawę wyborów ławników do sądów wszystkich szczebli i Sądu ZUS. Zwrócono m. in. uwagę na sprawę zwolnień z pracy ławników, wykonywania planów produkcyjnych, rytmiczności produkcji, oraz opieki lekarskiej w czasie urlopów, (np. w Węgierskiej Górce i w Żywcu, zakłady zostały w okresie urlopów bez opieki lekarskiej). (cm)

Jakość głównym miernikiem oceny przedsiębiorstw

WARSZAWA (PAP)

Przewodniczący Komisji Planowania przy Radzie Ministrów wydał — w porozumieniu z prezesem Centralnego Urzędu Jakości i Miar — zarządzenie określające zasady ustalania zadań i wskaźników dotyczących podniesienia poziomu i poprawy jakości produkcji przemysłowej. Zarządzenie zawiera także mierniki oceny wykonania planów w tym zakresie.

Podstawowym celem zarządzenia jest nadanie przedsięwzięciom zmierzającym do poprawy jakości produkcji — charakteru zadań planowych. Wykonanie tych zadań będzie odtąd jednym z głównych mierników oceny całokształtu działalności gospodarczej przedsiębiorstw.

Zadania i wskaźniki dotyczące podniesienia poziomu i poprawy jakości produkcji przemysłowej będą ustalane w powiązaniu z zadaniami planu inwestycyjnego, zatrudnienia i płac oraz zaopatrzenia materiałowego i technicznego. Obowiązywać będą w planach gospodarczych przedsiębiorstw i zjednoczeń, poczawszy od planu na lata 1968—69.

Po trzęsieniu ziemi w Caracas napływają leki i żywność

MEKSYK (PAP)

Gubernator okręgu stołecznego, obejmującego Caracas, dr Raul Valera oświadczył 1 bm., że co najmniej 300 osób zginęło wskutek katastrofalnego trzęsienia ziemi, i że prawdopodobnie rzeczywista liczba ofiar jest jeszcze większa. We wschodniej części stolicy runęło pięć budynków, a 30 zostało poważnie uszkodzonych. Policja zajmuje się identyfikowaniem zwłok. Wśród zabitych znajduje się trzech obywateli francuskich i jeden Hiszpan. Korespondenci opisują wstrząsające sceny: spośród mieszkańców wielopiętrowego nowoczesnego budynku „Neveri", oddanego do użytku niespełna rok temu, uratował się tylko mały piesek. Wszyscy mieszkańcy zginęli. Korespondent AP opisuje tragedię 7-osobowej rodziny, z której uratował się tylko ojciec dzięki temu, że tuż przed katastrofą wyszedł, aby kupić papierosy. W nadmorskiej miejscowości Carabelleda zawaliły się piętra — od 10 do 6 — luksusowego budynku. Z gruzów ekipy ratownicze wydobyły troje niemowląt, które ocalały, podobnie jak ich rodzice.

Od poniedziałku do Wenezueli przybywają dostawy żywności i lekarstw nadesłane z Holandii, Włoch, Antyli i strefy Kanału Panamskiego.

Plastikowe nawilżacze do kaloryferów

WARSZAWA (PAP)

Wkrótce powinny się skończyć kłopoty z kupnem estetycznie wyglądających pojemników na wodę służących do nawilżania powietrza w mieszkaniach wyposażonych w centralne ogrzewanie. Zakłady „Plastic" na Służewcu dostarczą bowiem na rynek w IV kwartale br. większe partie nawilżaczy do kaloryferów z tworzyw sztucznych, które nie tylko lepiej od ceramicznych spełniają dzięki większej powierzchni parowania swoje funkcje, ale również mają walory dekoracyjne.

Plastikowymi nawilżaczami interesują się już zagraniczni odbiorcy.

Do Zakopanego przez Tatry słowackie?

ZAKOPANE (PAP)

Po słowackiej stronie Tatr, na równinie ciągnącej się między Popradem i Smokowcem — buduje się obecnie ogromne lotnisko które będzie mogło przyjmować nawet najcięższe pasażerskie samoloty odrzutowe. Obiekt ten będzie całkowicie gotowy w roku przyszłym.

Lotnisko położone jest o 9 km od Smokowca, skąd tylko krok w Tatry i do schronisk górskich. Obliczono, że przelot z Paryża, Londynu, Sztokholmu czy Bejrutu łącznie z jazdą autobusem z lotniska do hotelu górskiego, trwać będzie 3,5—4 godzin. Ogromny to atut dla rozwoju międzynarodowej turystyki w tym rejonie. Dobrze byłoby; żeby u nas zainteresowano się budową lotniska koło Smokowca, z którego można by dojeżdżać w ciągu 2 godzin piękną, atrakcyjną dla turystów drogą — do Zakopanego.

W Bałtyku temperatura wody 22°

SZCZECIN (PAP)

Tak pięknej jak w lipcu br. upalnej pogody nie notowano na Pomorzu Zachodnim w ciągu minionych 20 lat, a meteorolodzy twierdzą, że nawet w bieżącym 100-leciu. Temperatura wody w Bałtyku w rejonie Świnoujścia, czy Międzyzdrojów przekraczała w niektóre dni 22 st.

We wtorek — w pierwszym dniu sierpnia — pogoda się zmieniła. Od rana zaczął padać deszcz.

Program filmowy w telewizji

WARSZAWA (PAP)

W sierpniu obejrzymy w programie telewizyjnym ok. 30 filmów fabularnych, wśród nich szereg interesujących pozycji nie wyświetlanych na ekranach naszych kin.

2 bm. nadany zostanie dramat Alaina Cavaliera **„Pojedynek na wyspie"** (fr.), 4 bm. — film radziecki **„Nokturn"** Rostisława Goriajewa z Polą Raksą.

5 bm. — **„Dowcipniś"** — komedia francuska Phillippe'a de Broca i reportaż „San Remo śpiewa trzy dni", 6 sierpnia — przygodowy utwór **„Karmazynowy pirat"**, Roberta Siodmaka z Burtem Lancasterem i czechosłowacki pełnometrażowy film dokumentalny **„Z Argentyny do Meksyku"**. 19 — głośny film francuski Claude Chabrola **„Piękny Serge"**.

Również w sierpniu nadawane będą w niedzielę odcinki serii „Koń, który mówi", w środy zaś — filmy sensacyjne z cyklu obrazującego walkę z podziemiem przestępczym w Chicago. Emitowane będą także polskie serie „Podziemny front" oraz „Powrót dr von Kniprode". Ponadto wejdzie na antenę nowy cykl „Cienie nad Notre Dame" — produkcji TV NRD, którego sensacyjna akcja toczy się we Francji w okresie poprzedzającym wybuch wojny oraz w czasie jej trwania. Filmy te nadawane będą we wtorki. W ramach „teleferii" najmłodsi widzowie będą mogli śledzić przygody Robin Hooda.

Telefon dla samobójców

WROCŁAW (PAP)

We Wrocławiu działa tzw. „telefon zaufania" — pierwszy tego rodzaju w Polsce. Spełnia on rolę psychiatrycznego pogotowia telefonicznego, które stara się nieść szybką pomoc ludziom przeżywającym nagłe załamania psychiczne, mogące niekiedy prowadzić do samobójstwa.

Przy telefonie pełnią przez całą dobę dyżur doświadczeni psychiatrzy, którzy przeprowadzają rozmowy ze wszystkimi osobami zwracającymi się o poradę lub pomoc.

Z telefonu korzysta dziennie od 20 do 60 osób. Ludzie zwracają się przeważnie o porady w różnego rodzaju dolegliwościach nerwicowych, ale częste są też prośby o pomoc w stanach załamań psychicznych istniejących dłuższy czas lub zaistniałych nagle pod wpływem różnych trudnych okoliczności życiowych.

Olsztyńskie zaprasza na grzyby i maliny

OLSZTYN (PAP)

W obecnym sezonie Olsztyńskie Przedsiębiorstwo Produkcji Niedrzewnej „Las" uruchomiło w województwie 280 punktów skupu runa leśnego.

Tegoroczny upalny lipiec spowodował, że urodzaj jagód i malin był mniejszy niż przed rokiem. Dobrze natomiast obrodziły grzyby. Do punktu skupu PPN „Las" trafia ponad 20 ton kurki dziennie.

26 tysięcznik — dla Meksyku

SZCZECIN (PAP)

Stoczniowcy szczecińscy przygotowują się do budowy 26 tysięcznika dla meksykańskiego odbiorcy. Jednostka ta o oryginalnej konstrukcji i budowie, będzie uniwersalnym statkiem do przewozu ładunków sypkich. Stępka pod ten największy z budowanych w br. w Szczecinie statków ma być położona w październiku, na pochylni „Wulkan". Statek ma być przekazany do eksploatacji w 1968 r.

Przy tegorocznej akcji żniwnej pomagają również Ochotnicze Hufce Pracy ZMS. Na zdjęciu: młodzież hufca pracy przyzakładowej szkoły parowozowni PKP w Gnieźnie pomaga przy żniwach w PGR Michalcza, pow. Gniezno.

CAF — Chlasta

Uwaga!

Informujemy, że doradca prawny „Gazety" przebywa na urlopie w okresie od 26 lipca do 8 sierpnia 1967 r. Porady prawne zostaną wznowione w dniu 9 sierpnia br.

Wokół bońskich ustaw dla Berlina zachodniego

BERLIN (PAP)

Jak informowaliśmy, ambasador ZSRR w NRD — P. Abrasimow wystosował z końcem ub. tygodnia pisma do ambasadorów USA, W. Brytanii i Francji w NRF, w których zaprotestował przeciwko bońskim próbom rozciągnięcia ustawodawstwa wyjątkowego NRF na Berlin zachodni, wskazując m. in., że jest to głęboko sprzeczne z układami poczdamskimi i porozumieniami czterech mocarstw.

Warto przypomnieć — pisze berliński korespondent PAP red. J. Wańkowicz, że przed kilku tygodniami studenci zachodnioberlińscy w porozumieniu z innymi grupami opozycyjnymi tego miasta również w ostrej formie zaprotestowali przeciwko podejmowanym przez senat zachodnioberliński próbom przejęcia ustawodawstwa wyjątkowego NRF. W swym „liście otwartym" do mocarstw okupacyjnych zwrócili oni uwagę, iż byłoby to aktem wystawiającym na wielkie niebezpieczeństwo Berlin zachodni jako przyczółek zimnej wojny przeciwko pokojowi w Europie. Wbrew tym ostrzeżeniom rząd federalny wydelegował w ostatnich dniach do Berlina zachodniego deputowanego CDU i eksperta do spraw ustawodawstwa wyjątkowego, Bendę, w celu podjęcia rozmów z senatem na temat objęcia Berlina zachodniego działaniem ustaw wyjątkowych NRF.

W przededniu przypadającej 2 sierpnia 22 rocznicy podpisania układów poczdamskich warto rzucić okiem na głęboką sprzeczność tych poczynań rządu bońskiego z duchem i literą układów poczdamskich.

W Detroit zniesiono godzinę policyjną

NOWY JORK (PAP)

Gubernator stanu Michigan, George Romney, zniósł godzinę policyjną w Detroit, wprowadzoną 23 lipca.

Równocześnie uchylił on restrykcje w sprawie sprzedaży płynów łatwopalnych. Utrzymane zostały natomiast restrykcje nałożone na sprzedaż broni i materiałów wybuchowych, a także ograniczenia w komunikacji w dzielnicach, które były objęte zamieszkami.

1 osoba zabita — 4 ciężko ranne

BYDGOSZCZ (PAP)

W poniedziałek po południu samochód osobowy marki „Moskwicz", prowadzony przez Mikołaja Uzłowskiego, mieszkańca Zielonej Góry wpadł w pobliżu Jankowic, pow. Grudziądz, na przydrożne drzewo. M. Uzłowski zginął na miejscu. Pasażerowie — Janusz Degórski, jego żona Anna oraz 2 córeczki, 10-letnia Krystyna i 12-letnia Beata — również mieszkańcy Zielonej Góry — odnieśli ciężkie obrażenia. Przewieziono ich karetkami pogotowia do najbliższego szpitala w Łasinie, pow. Grudziądz.

Organa MO prowadzą dochodzenie w celu ustalenia przyczyny wypadku.

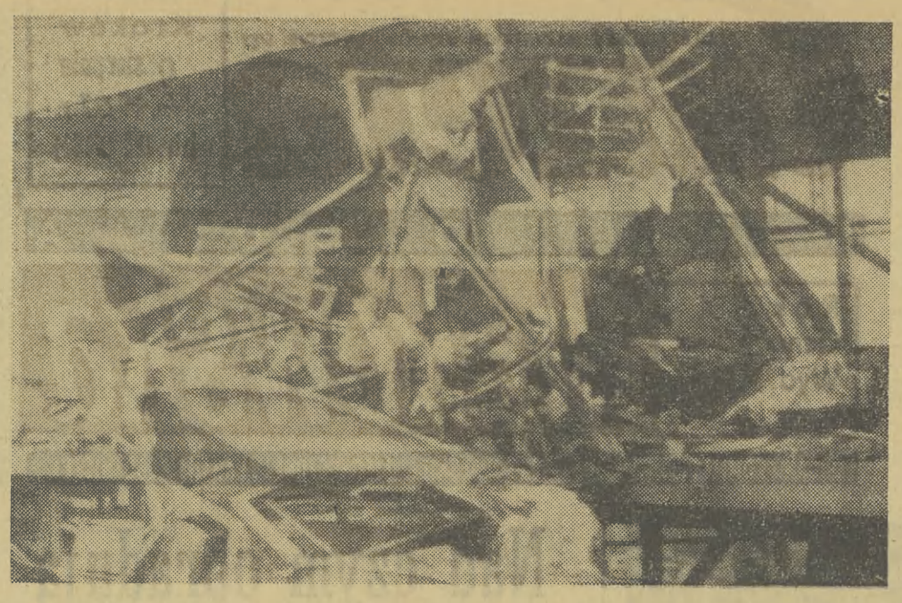

W nocy 31 lipca w miejscowości Thirsk (Anglia) miała miejsce katastrofa kolejowa. Pociąg pospieszny jadący z Londynu do Edynburga wpadł na pociąg towarowy. Zginęło 7 osób, kilkadziesiąt odniosło rany. Na zdjęciu: jeden z rozbitych wagonów pociągu pospiesznego.

CAF — Telefoto

Tło konfliktu Johnson — Romney

NOWY JORK (PAP)

Agencja UPI w komentarzu na temat wydarzeń w Detroit stwierdza, że w tych gorących chwilach toczyła się jednocześnie na uboczu rozgrywka polityczna, w której głównymi uczestnikami byli prezydent Johnson i gubernator stanu Michigan, republikanin Romney. Konflikt, do jakiego doszło ostatnio między nimi, nie ma szczególnego znaczenia w tej chwili, jednak w przyszłości okaże się czynnikiem działającym na dłuższą metę. Trzeba pamiętać, że Romney jest jednym z głównych kandydatów Partii Republikańskiej na stanowisko prezydenta USA.

Agencja nawiązuje do zarzutu stawianego przez Romneya prezydentowi, że wydał polecenie wysłania wojsk federalnych do Detroit zbyt późno, kiedy zajścia trwały już w całej pełni. Gubernator twierdzi, że zwlekano umyślnie i że zwłoka ta spowodowała niepotrzebne ofiary.

Na konferencji prasowej w poniedziałek prezydent Johnson zarzut ten całkowicie odrzucił. W kołach zbliżonych do Białego Domu podkreśla, że to Romney był niezdecydowany i nie chciał użyć przewidzianego przepisami terminu, a mianowicie iż w Detroit wybuchło „powstanie", bojąc się przyznać, iż stracił kontrolę nad wydarzeniami.

Francja nie ma zamiaru sprawować suwerenności nad Kanadą

PARYŻ (PAP)

W poniedziałek, po posiedzeniu francuskiej Rady Ministrów, ogłoszono deklarację, opartą na udzielonych gabinetowi przez gen. de Gaulle'a informacjach o wrażeniach i wnioskach z jego ostatniej podróży do Quebecu.

Jak wiadomo, wypowiedź gen. de Gaulle'a w sprawie wolnego Quebecu, zamieszkałego w większości przez Francuzów, wywołała ostrą kontrowersję i stała się powodem skrócenia kanadyjskiej wizyty prezydenta. Deklaracja w pełni podtrzymuje i uzasadnia stanowisko zajęte przez prezydenta de Gaulle'a.

Deklaracja podkreśla, że gen. de Gaulle stwierdził na całej trasie przejazdu silne nastroje francuskie oraz że dotychczas, po 200 latach, Francuzi kanadyjscy w swym własnym kraju — Kanadzie nie mają zapewnionej wolności, równości i braterstwa. Mógł on zauważyć, że Kanadyjczycy francuscy pragną uzyskać, jeśli to możliwe, na drodze ewolucji ewentualnie całej Kanady, prawo do decydowania samemu we wszystkich dziedzinach, a w szczególności o swym własnym postępie.

Uwzględniając te nastroje, gen. de Gaulle — jak stwierdza deklaracja — oświadczył niedwuznacznie Kanadyjczykom francuskim i ich rządowi, że Francja zamierza im pomóc w osiągnięciu wyzwoleńczych celów, jakie sami sobie wytknęli.

Pod koniec swej podróży, przemierzywszy w atmosferze najbardziej wzruszającego entuzjazmu mieszkańców Montrealu, drugie co do wielkości miasto francuskie na świecie, i wspaniałą wystawę światową, jakiej jest siedzibą, prezydent Republiki powrócił do Paryża, nie udając się do Ottawy, na co uprzednio wyraził zgodę.

W istocie, deklaracja ogłoszona przez federalny rząd kanadyjski i określająca jako „nie do przyjęcia", wyrażone przez gen. de Gaulle'a życzenie, aby Quebec stał się wolny, uniemożliwiła oczywiście tę wizytę.

Rozumie się samo przez się — powiedział w konkluzji prezydent Republiki — że Francja nie ma żadnych zamiarów, aby kierować a tym bardziej sprawować suwerenność nad całą dzisiejszą Kanadą lub jej częścią, jednakże biorąc pod uwagę, że utworzyła ona Kanadę, że sama przez dwa i pół wieku administrowała, zaludniła, rozwinęła ją, że stwierdza istnienie silnej wspólnoty francuskiej, liczącej 6 i pół miliona mieszkańców w tym 4 i pół miliona w Quebecu, nie może ona oczywiście ani odnieść się obojętnie do obecnego i przyszłego losu ludności, wywodzącej się z jej własnego narodu i dochowującej wierności swej macierzy, ani traktować Kanady jako kraju obcego jak inne.

W Libii witają radośnie rozmowy o wycofaniu baz wojskowych

BELGRAD (PAP)

Jak informuje korespondent agencji Tanjug z Libii, we wtorek rozpoczęły się w Benghazi prace mieszanej brytyjsko-libijskiej komisji do spraw likwidacji baz brytyjskich na terenie tego kraju. Dnia 10 sierpnia rozpoczyna się posiedzenie mieszanej komisji amerykańsko-libijskiej dla omówienia likwidacji baz amerykańskich w Libii.

Prasa i radio libijskie z radością powitały rozpoczęcie tych negocjacji i podkreślają, że kroki podjęte przez rząd odzwierciedlają nie tylko stanowisko całego narodu libijskiego, ale całego świata arabskiego, szczególnie w obecnej sytuacji.

W. Brytania ma trzy bazy wojskowe w Libii, czwarta — ewakuowana została w ciągu ostatnich dwóch lat.

Stany Zjednoczone mają jedną, potężną bazę lotniczą w Wheelus, w pobliżu Tripolisu, w której stacjonuje 6 tys. pilotów i mechaników.

Jak podkreśla korespondent agencji Tanjug, USA nie zgadzają się na likwidację bazy w Wheelus w krótkim czasie. Koła amerykańskie w Libii wysuwają jako argument, że utrata tej bazy silnie osłabi „militarną obecność Stanów Zjednoczonych w strefie Morza Śródziemnego".

Budżet Włoch

RZYM (PAP)

Włoska Rada Ministrów zatwierdziła ostatecznie budżet państwowy na rok bieżący. Na zebraniu gabinetu, które odbyło się bezpośrednio po zakończeniu debaty w parlamencie, podjęto uchwałę w sprawie podwyższenia z dniem 16 sierpnia opłat pocztowych i telegraficznych.

Rząd przyjął również preliminarz budżetowy na rok 1968, który zamyka się deficytem ponad 1000 miliardów lirów.

Żadne z państw nie może pozostać obojętne wobec ryzyka wojny jądrowej

GENEWA (PAP)

Komitet Rozbrojeniowy 18 państw kontynuował we wtorek dyskusję nad układem o nierozprzestrzenianiu broni jądrowej. Przemówienia wygłosili przedstawiciele Włoch i Polski

W imieniu delegacji włoskiej zabrał głos przebywający chwilowo w Genewie minister spraw zagranicznych A. Fanfani. Nawiązując do wydarzeń ostatniego okresu, delegat Włoch podkreślił, że wykazały one dobitnie całemu światu, jak cenną sprawą jest pokój. Przypomniał on, że przed dwoma laty Włochy wysunęły propozycję jednostronnego moratorium państw nieatomowych, jeśli nie zostanie osiągnięte porozumienie w sprawie układu o nierozprzestrzenianiu. Jednakże przebieg dotychczasowej dyskusji w komitecie osiemnastu wykazuje, że możliwość osiągnięcia porozumienia istnieje. Rząd włoski odnosi się przychylnie do zawarcia układu o nierozprzestrzenianiu broni jądrowej i stanowisko jego w tej sprawie jest ogólnie znane. Układ taki powinien zawierać gwarancję dla państw, które zrezygnują z broni jądrowej, zapewniać prawo do pokojowego wykorzystywania energii jądrowej, nie przeszkadzać w dążeniach do utworzenia zjednoczonej Europy, a także precyzować zamierzenia państw atomowych w kierunku rozbrojenia jądrowego. Wszyscy oczekujemy na projekt układu — oświadczył Fanfani.

Zabierając głos w dyskusji, przedstawiciel Polski stwierdził, że układ byłby korzystny dla wszystkich państw. **Żadne państwo, zarówno nuklearne, jak i nienuklearne, nie może pozostawać obojętne wobec wzrastającego ryzyka wojny jądrowej.** W erze atomowej wyrzeczenie się broni jądrowej jest dla państw nienuklearnych środkiem samoobrony i zwiększenia poczucia bezpieczeństwa. Te względy leżą również u podłoża koncepcji denuklearyzacji, która zdobyła sobie tak szeroką popularność. Delegat Polski podkreślił konieczność i pilność zawarcia układu o nierozprzestrzenianiu broni jądrowej.

Rozłam na Sycylii

RZYM (PAP)

Mimo 40-dniowych przetargów partie koalicji rządowej centrolewu na Sycylii nie zdołały osiągnąć porozumienia w sprawie obsadzenia stanowiska przewodniczącego parlamentu regionalnego oraz składu regionalnego rządu. W konsekwencji kandydat chadecji V. Guimarra uzyskał zaledwie 34 głosy na 89 obecnych i przy 5 wstrzymujących się. Wybory członków rządu przesunięto na okres późniejszy.

Gospodarczy rozwój Dalekiego Wschodu

MOSKWA (PAP)

Komitet Centralny KPZR i Rada Ministrów ZSRR podjęły uchwałę w sprawie gospodarczego rozwoju Dalekiego Wschodu. Uchwała głosi, że przyspieszenie rozwoju gospodarczego Dalekiego Wschodu ZSRR i polepszenie warunków życia ludności na tych obszarach — to jedno z najważniejszych zadań państwowych.

W latach najbliższych w dalekowschodnim rejonie gospodarczym oraz w obwodzie Czita położy się nacisk na przyspieszony rozwój hutnictwa metali nieżelaznych, przemysłu rybnego, drzewnego i papierniczego. Intensywny rozwój rolnictwa w tym rejonie powinien przyczynić się do zaspokojenia w znacznej mierze zapotrzebowania Dalekiego Wschodu na mleko, ziemniaki, warzywa i jaja.

Uchwała przewiduje umocnienie i rozwój bazy energetycznej rejonu oraz rozbudowę tych gałęzi gospodarki, które zapewniają kompleksowy rozwój ekonomiki rejonu oraz wzrost wymiany handlowej z krajami leżącymi nad Oceanem Spokojnym.

W „Lajkoniku"

W 535 grze „Lajkonika" stwierdzono brak wygranych z 5 trafieniami i 4 trafieniami z dodatkową. Natomiast jest 25 wygranych z 4 trafieniami po zł 3.638, 1.248 wygranych z 3 trafieniami po zł 60, 19.281 wygranych z 2 trafieniami po zł 5, oraz 74 premiowane wygrane z 3 trafieniami z dodatkową po zł 160 i 1.505 premiowanych wygranych z 2 trafieniami z dodatkową po zł 20.

Poczdam i dzisiejszy świat

Niemcy hitlerowskie — winowajca najstraszliwszej z wojen — były już od 3 bez mała miesięcy pokonane. Zrujnowana Europa, a więc i Polska, która poniosła w wojnie tej najcięższe ofiary ludzkie i materialne, wracała do życia. Jakie miało ono być?

Wtedy, w tamtym okresie, gdy wszystko było jeszcze straszliwie świeże, pytanie to równoznaczne było z pytaniem: co dalej z Niemcami? Odpowiedź na nie w gruncie rzeczy została dana na polach bitew, pisana ona była krwią dziesiątków milionów ludzi, którzy oddali życie po to, by Niemcy nigdy już nie mogły wywołać wojny. Ale potrzebna była odpowiedź również inna, sformułowana w słowach, zapisana w aktach prawa międzynarodowego. Odpowiedź tę dano w Poczdamie. Uchwały, które noszą nazwę tej podberlińskiej miejscowości, stanowiły jak gdyby nową konstytucję Europy, poświęconą głównie i przede wszystkim właśnie Niemcom.

Pragnęłoby się w dniu 22 rocznicy tych uchwał przepisać je tu w całości. Pragnęłoby się je przynajmniej w całości zreferować. Ale to jest niemożliwe. Więc zadowolmy się kilkoma tylko sprawami i kilkoma cytatami.

„...Zeby osiągnąć pewność, że Niemcy już nigdy więcej nie staną się groźbą dla swych sąsiadów, albo dla pokoju świata" — czytamy m. in. w rozdziale „Sprzymierzeńcy i Niemcy". Początek tego zdania brzmiał: „Militaryzm i narodowy socjalizm niemiecki będą wyrwane z korzeniami". Zatytułowaliśmy ten komentarz: „Poczdam i dzisiejszy świat". Czy dzisiejszy świat ma pewność, że „Niemcy już nigdy więcej..." — przy istnieniu potężnej Bundeswehry — najsilniejszej armii w Europie zachodniej? Przy dążeniu NRF do broni atomowej? Przy wysuwaniu przez to państwo roszczeń terytorialnych wobec innych państw?

Wysuwamy te pytania, zestawiając je z brzmieniem układów poczdamskich — nie po to, by bić na alarm. NRF nie jest obecnie jedynym państwem niemieckim; NRD zrealizowała i realizuje konsekwentnie uchwały poczdamskie; układ sił w świecie nie jest dziś taki, by imperializm niemiecki, odrodzony w NRF, mógł powtórzyć swój rok 1939, bez obawy o natychmiastową samozagładę. A jednak... przecież nie tylko bezpośredni sąsiedzi NRF, ale cała np. Europa zachodnia patrzy z niepokojem na ten kraj.

Ale powiedzmy jasno: jeśli tak się stało, to dlatego, że dwaj spośród trzech uczestników konferencji (a wraz z Francją — czterech), podpisanych pod uchwałami poczdamskimi nie tyle zapomnieli, ile zignorowali swoje podpisy pod tym dokumentem. Jest przecież rzeczą ewidentną: remilitaryzacja NRF nastąpiła przy błogosławieństwie i pomocy Anglosasów, a przede wszystkim USA.

„...Dawne ziemie niemieckie na wschód od linii, idącej od Morza Bałtyckiego, bezpośrednio na zachód od Świnoujścia i wzdłuż rzeki Odra, gdzie wpada Zachodnia Nysa i wzdłuż Zachodniej Nysy..." i tak dalej. To mowa o ostatecznym uznaniu granicy polsko - niemieckiej na Odrze i Nysie, a właśnie niedawno prezydent Francji, gen. de Gaulle, podczas pobytu w Bonn przekonywał kanclerza Kiesingera, by uznał tę granicę, co Kiesinger, prowadzący, jak twierdzi, „nową politykę wschodnią" odrzucił.

Znów nie ma absolutnie żadnej potrzeby bicia na alarm. Nie od uznania przez NRF zależy trwałość naszych granic — na ich straży stoją potężne siły nasze i naszych sojuszników. „Nie ma kwestii granic, jest kwestia pokoju". Ta dewiza naszej polityki zagranicznej jest absolutnie adekwatna do istniejącej rzeczywistości.

Mimo wszystko — uchwały poczdamskie są po dziś dzień doniosłym dokumentem. Walka, jaką obóz socjalistyczny i wszystkie siły postępu w Europie prowadzą o bezpieczeństwo naszego kontynentu, jest walką o urzeczywistnienie ducha Poczdamu — o uznanie rzeczywistości europejskiej, powstałej w wyniku II wojny światowej. W tej walce linia podziału bynajmniej nie przebiega wzdłuż Łaby, że wspomnimy tylko postawę Francji wobec takich zasadniczych problemów, jak granica na Odrze i Nysie, niedopuszczenie NRF do broni jądrowej i inne problemy.

Uchwały poczdamskie są rachunkiem, przez imperializm zachodnioniemiecki jeszcze nie spłaconym, ale nie znaczy to, że nie będzie musiał go zapłacić. (AR)

Sport • Sport • Sport

Piłkarze czynią przygotowania przed rewanżowym meczem z ZSRR

Piłkarska reprezentacja Polski, która w najbliższy piątek na stadionie im. Lenina w Moskwie rozegra rewanżowe spotkanie z ZSRR z cyklu eliminacji przed turniejem olimpijskim w Meksyku, trenuje obecnie w Warszawie. Zawodnicy pod kierunkiem trenerów Matyasa i Górskiego przebywają w bielańskim COPO.

Celem zgrupowania jest przede wszystkim poprawienie kondycji piłkarzy, która — jak wiadomo była jedną z głównych przyczyn przegranej naszych piłkarzy w pierwszym meczu we Wrocławiu.

Zawodnicy trenują intensywnie dwa razy dziennie. Wyjazd do Moskwy nastąpi w środę rano. W stolicy ZSRR polscy piłkarze zamieszkają w hotelu „Metropol".

Na warszawskim zgrupowaniu przebywa 16 następujących piłkarzy: bramka — Grotyński i Brol, obrona — Kowalski, Gmoch, Oślizło, Anczok, Brejza i Szadkowski; pomoc — Szmidt, Suski i Szołtysik; atak — Gadocha, Lubański, Liberda, Domarski i Jarosik.

Spośród zawodników, którzy wystąpili we Wrocławiu, odpadł bramkarz Kornek, któremu odnowiła się kontuzja mięśnia biodrowego. Trenerzy nie zdecydowali jeszcze, jaki bramkarz wystąpi w Moskwie — Grotyński czy Brol. Decyzja powzięta zostanie prawdopodobnie dopiero przed meczem. W porównaniu z meczem wrocławskim, w liniach obrony i pomocy nie nastąpią zmiany. Dyskutowane jest obecnie zestawienie ataku. Najprawdopodobniej czwórkę napastników stanowić będą: Domarski, Liberda, Lubański i Gadocha.

Trenerzy Matyas i Górski oświadczyli, że nie mają zamiaru uzupełniać zespołu żadnym dodatkowym zawodnikiem. Do Moskwy wyjedzie wymieniona już 16-tka. Najprawdopodobniej następcą Kornka w bramce będzie utalentowany bramkarz — Brol, który zadebiutuje w drużynie narodowej. Trenerzy jeszcze nie zdecydowali się na ostateczne zestawienie linii ataku.

Międzynarodowe regaty żeglarskie

W rozgrywanych w Świnoujściu międzynarodowych regatach żeglarskich o puchar „Gryf Pomorski" zakończyły się dwie konkurencje jachtów pełnomorskich. Regaty na 200 mil wygrał jacht „Ozyrys" z Pogoni Szczecin (sternik B. Byrka). Na drugim miejscu uplasował się jacht „Swantewit" z AZS Szczecin (sternik E. Ryżewski), a trzecie miejsce zajął triumfator regat z Rostocku — Szkwał II z AZS Gdańsk (sternik J. Jetmar).

Spartakiada narodów ZSRR

Na najwyższym światowym poziomie stały pojedynki czołowych gimnastyczek i gimnastyków radzieckich o medale IV Spartakiady Narodów ZSRR. 18-letnia studentka z Leningradu — Natalia Kuczyńska zdobyła tytuł absolutnej mistrzyni Spartakiady, zdobywając w wieloboju 76,5 pkt, oraz wygrywając wszystkie cztery konkurencje. Rywalki Kuczyńskiej wypadły tym razem nieco słabiej, mając trudności z wykonywaniem po raz pierwszy programu ćwiczeń, który będzie obowiązywał na Olimpiadzie w Meksyku. Przewodniczący federacji gimnastycznej Japonii Takimoto, który przebywa w Moskwie, oceniając turniej gimnastyczek, bardzo pozytywnie wyraził się o postawie młodzieży, a zwłaszcza rewelacyjnej 15-letniej Lubow Burdy. Wywalczyła ona po dwa srebrne i brązowe medale.

Oto rezultaty wieloboju kobiet: 1. Kuczyńska — 76,5, 2. Petryk — 75,7, 3. Burda — 74,575; skok: 1. Kuczyńska — 18,8, 2. Antonowa — 18,725, 3. Drużynina i Petryk — 18,7; poręcze: 1. Kuczyńska — 19,325, 2. Burda — 19,2, 3. Astapowa — 19,15; równoważnia: 1. Kuczyńska — 19,1, 2. Petryk — 18,95, 3. Drużynina — 18,45; ćw. ogólne: 1. Kuczyńska — 19,225, 2. Burda — 19,15, 3. Charłowa i Drużynina po 19,1.

Aktualny mistrz świata, 22-letni Michał Woronin został również absolutnym mistrzem IV Spartakiady z sumą 113,75 pkt. zgromadzonych w wieloboju oraz 3 złotymi medalami wywalczonymi na koniu — 19,3 pkt., na poręczach — 19,1 pkt. i na kółkach — 19,175 pkt. Wicemistrzem został Sergiusz Diomidow z Uzbekistanu — 113,05 pkt., a brązowym medalistą moskwiczan Wiktor Lisicki — 112,675 pkt.

*

Na spartakiadowej strzelnicy w Moskwie nowy rekord Związku Radzieckiego w strzelaniu z pistoletu sylwetkowego ustanowiła reprezentacja Ukrainy (Kalewicz, Gutowski, Oniczuk i Kosica) wynikiem 2363 pkt., który przewyższa o 2 pkt. aktualny rekord świata. W strzelaniu z karabinka małokalibrowego (3x40) o 18 pkt. poprawili rekord krajowy: Korniejew, Lustberg, Jeżow i Ryżkow. Ich wynik 4617 pkt. przewyższa również rekord świata aż o 15 pkt.

Sensacjami zakończyły się spartakiadowe pojedynki w skokach kobiet i mężczyzn. Mistrzowie Europy — 20-letnia Natalia Łobanowa-Kuzniecowa i jej rówieśnik Michał Safonow musieli zadowolić się srebrnymi medalami. Wśród kobiet wygrała 24-letnia Tamara Sarkisowa — 152,80 pkt. Studentka Instytutu Kultury Fizycznej w Kijowie zdobyła pierwszy medal w swej karierze zawodniczej. Natalia Łobanowa zajęła drugie miejsce — 148,01 pkt. przed Haliną Aleksiejewą — 146,85 pkt.

Wśród mężczyzn, walczących w skokach z 3-metrowej trampoliny, tytuł mistrza ZSRR odzyskał 28-letni Borys Poluliach z Tbilisi, zdobywca pierwszego pucharu Europy w 1963 r.

Ciekawostki sportowe

Międzynarodowy tydzień filmu sportowego odbędzie się podczas Igrzysk Olimpijskich w Grenoble. Jak zapowiadają organizatorzy na festiwalu zaprezentowane zostaną najciekawsze pozycje nie wyświetlane dotąd na ekranach.

*

Prezydent Republiki Francuskiej generał de Gaulle dokonał w końcu czerwca uroczystej inauguracji wysokościowego liceum i zilustrował instalacje przygotowań olimpijskich w ośrodku Font Romeu.

*

W Tampere zmarł były słynny gimnastyk fiński Paavo Terasevirta, który w roku 1948 w składzie zwycięskiej reprezentacji Suomi startował na Igrzyskach Olimpijskich w Londynie.

*

W wielu zagranicznych biurach turystyki można już nabywać bilety na Igrzyska Olimpijskie w Grenoble. Igrzyska — jak wiadomo — odbędą się w dniach od 6 do 18 lutego w 1968 r. Na zawody odbywające się pod gołym niebem jak żywiarstwo szybkie, alpejskie i klasyczne, konkurencje narciarskie, saneczkarstwo i bobsleje, sprzedaje się zarówno bilety pojedyncze jak i abonamenty. Natomiast na zawody rozgrywane w hali można nabywać tylko abonamenty.

*

Austriacki Komitet Olimpijski postanowił wysłać do Grenoble 61 zawodników i 20 oficieli. Podział na poszczególne dyscypliny przedstawia się następująco: bobsleje 12 zawodników i 2 oficieli, łyżwiarstwo figurowe 10 i 4, łyżwiarstwo szybkie 3 i 1, saneczkarstwo 11 i 3, narciarstwo alpejskie 14 i 7, narciarstwo klasyczne 11 i 3.

*

Avery Brundage liczący 79 lat prezes Międzynarodowego Komitetu Olimpijskiego pozostający na tym stanowisku od roku 1952 przypuszczalnie zrezygnuje w roku przyszłym ze swego stanowiska. W prasie skandynawskiej wymienia się w związku z tym nazwisko jego zastępcy. Według dziennikarzy ma być nim Avar Emil Wind, duński członek Komitetu Wykonawczego MKOl.

Kolejna próba polskich lekkoatletów

Kolejną próbę rozpoczną w dniu dzisiejszym polscy lekkoatleci. W Szczecinie zmierzą się oni z reprezentacją Wielkiej Brytanii, która w ub. niedzielę zanotowała na swym koncie cenny sukces, pokonując w Budapeszcie reprezentację Węgier wysoką różnicą punktów w konkurencjach żeńskich i męskich. Mimo tego zespół nasz jest bezwzględnym faworytem, ale w spotkaniu tym należy oczekiwać zwłaszcza w konkurencjach biegowych szeregu wyrównanych i zaciętych pojedynków. Do atrakcji tego meczu należeć będzie niewątpliwie pojedynek w skoku w dal pań pomiędzy lekkoatletką angielską Mary Rand i Ireną Kirszenstein. Okrasą zawodów powinien być jednak bieg na 400 metrów, w którym brytyjscy 400-metrowcy Campel i Graham będą jednymi z najgroźniejszych rywali Wernera i Badeńskiego.

Zespół Wielkiej Brytanii, który przybył w poniedziałek do Polski, już od dnia wczorajszego zameldował się w Szczecinie i mimo zmęczenia licznymi startami, według oświadczenia kierownika ekipy goście uczynią wszystko, aby zyskać jak najlepszy rezultat. Z doświadczenia wiemy, że zespół Wielkiej Brytanii nie był nigdy łatwym przeciwnikiem. Za nami przemawiają konkurencje techniczne, w tym wszystkie rzuty, w których posiadamy dość wyraźną przewagę. Konkurencje te zadecydują na pewno o końcowym rezultacie meczu.

W kilku wierszach

● Dziewiąty dzień V Igrzysk Panamerykańskich w Winnipeg przyniósł kolejny rekord świata w pływaniu. Ustanowiła go Amerykanka Cathy Ball, która w konkurencji 100 m stylem klasycznym osiągnęła świetny czas 1,14,8. Warto przypomnieć, że rekord świata Galiny Prozumienszczikowej (ZSRR) — z roku 1966 — wynosił 1.15,7 i był już dwukrotnie wyrównywany przez wielce utalentowaną, młodziutką Amerykankę.

● Jeszcze jeden złoty medal wywalczył Amerykanin Mark Spitz, który w finale 100 m st. motylkowym wyrównał rekord świata rezultatem 56,3.

● W wyścigu kolarskim na szosie, złoty medal na 117-kilometrowej trasie wywalczył Kanadyjczyk Marcel Roy — 5.03,05 przed Vincente Chancay'em (Argentyna) — 5.03,15 i Heriberte Diazem (Meksyk).

● Po 9 dniach igrzysk w Winnipeg, ekipa USA zdobyła już 75 złotych, 41 srebrnych i 29 brązowych medali, przed Kanadą: 7 — 24 — 24, Brazylią: 5 — 1 — 2, Argentyną: 4 — 7 — 8, Kubą: 3 — 6 — 14 oraz Meksykiem: 2 — 10 — 11.

● W tradycyjnym międzynarodowym wyścigu motocyklowym i samochodowym o „Nagrodę Słowacji" startowali także Polacy. Niestety w żadnym z biegów nie zdołali oni uplasować się w pierwszej trójce zawodników.

—●—

Ping-pongowe mistrzostwa Europy juniorów

W kolejnych meczach eliminacyjnych turnieju drużynowego mistrzostw Europy juniorek i juniorów, rozgrywanych w Vejle (Dania), w grupie „D" nasza reprezentacja juniorów pokonała Francję 5:1, natomiast nieznacznie uległa ekipie NRF 4:5. Od zwycięstwa do zwycięstwa kroczą młodzi ping-pongiści CSRS, którzy w tej samej grupie eliminacyjnej po pokonaniu Polaków 5:1 wygrali następnie z Francją 5:0 i z NRF 5:1.

W eliminacyjnej grupie „A" juniorki Polski uległy ekipie ZSRR 0:3. W innych meczach tej samej grupy Holenderki przegrały ze Szwedkami 1:3 i z NRF 0:3, natomiast juniorki ZSRR wygrały z NRF 3:1.

Przed ligową piłkarską batalią

W Garbarni mobilizacja sił

Zespół ludwinowski, mimo że od lat zaliczany jest do czołowych drużyn II ligi niestety nie może zająć premiowanego miejsca. Przyczyny tego stanu rzeczy próbowaliśmy już nieraz przedstawić naszym czytelnikom. Wahania formy, często stronniczość sędziów decydowały o tym, że Garbarnia schodziła z boiska pokonana. W wielu jednak wypadkach — mówiło się o tym dość powszechnie — nie najlepszą „formę moralną" wykazywali sami piłkarze. Zarząd ludwinowskiego klubu z powodzeniem przecinał wszystkie nabrzmiałe sprawy. Nie inaczej będzie teraz, kiedy miejsce zasłużonego i oddanego działacza prezesa klubu **J. Karpińskiego** zajął dyrektor **Wąsal.**

Ale co słychać u piłkarzy? Zespół pilnie przygotowywał się do nadchodzącego sezonu pod okiem trenera **M. Nowaka** na zgrupowaniu treningowo-kondycyjnym w Sanoku. Zajęcia były niezwykle urozmaicone i jak twierdzą piłkarze dały im bardzo wiele. Jedenastka M. Nowaka dysponuje w tej chwili następującymi piłkarzami. Bramkarze: **Kierdaj i Popielawski,** obrońcy i pomocnicy: **Grabowski, Karpiel, Prokopowicz, Kwiatkowski, Kucharczyk, Kurek, Konopka i Walo.** Napastnicy: **Jasiówka, Odsterczyl, Weiss, Pilarski, Florek, Zawieja, Pietruszka i Piasecki.** Pewnym osłabieniem zespołu jest odejście z zespołu Gigonia i Paciorka. Obaj ci piłkarze odbywać będą służbę wojskową. Możliwe, że miejsce ich zastąpią z powodzeniem młodzi piłkarze, bo tych pod dostatkiem ma trener ludwinowskiego zespołu.

Oczekujemy, że już w pierwszych meczach „Garbarze" zaprezentują krakowskiej publiczności doskonałe wyszkolenie techniczne, ambicję i że zdobywać będą punkty.

Poważne zamierzenia Hutnika

Mówi się powszechnie w Krakowie, że Hutnik ma wszelkie dane, aby odgrywać w krakowskim piłkarstwie czołową rolę. Dotychczas jednak te prognozy nie sprawdzały się. Hutnicy należą bowiem zawsze do drużyn tzw. „środka". W ostatnich rozgrywkach nie wychylali się zbytnio. Grali spokojnie, zdobywali punkty, nie zaskakiwali wielkimi niespodziankami. Działo się to zapewne dlatego, że Hutnik nie dysponował zbyt lotnym atakiem. Najmocniejszymi punktami tej formacji byli Ankus i bramkostrzelny Gajewski. Uzupełniali się oni zresztą dobrze z kolegami.

Hutnicy pod wodzą trenera **M. Jabłońskiego** przygotowywali się do sezonu na zgrupowaniu szkoleniowo-kondycyjnym w Krynicy. Trener zwracał uwagę szczególnie na linię ataku, tą właśnie najsłabszą formację. Jak dowiadujemy się w pierwszym meczu mistrzowskim z zespołem ROW Rybnik w Hutniku nie zobaczymy nowych „twarzy". Jedenastka zestawiona zostanie spośród zawodników: **Pajor, Tynor, Drobny, Golla, Król, Świerkosz, Szewczyk, Gładysek, Kowalczyk, Jarczyk, Jagielczuk, Kasalik, Ankus, Gajewski, Krzyżanowski, Droździok.**

Trener M. Jabłoński miał na obozie do dyspozycji kilku młodych piłkarzy. Kto wie czy właśnie w przyszłości nie sięgnie po rezerwy. Gminna wieść niesie, że Hutnik ma być w tym roku wzmocniony właśnie w linii ataku jakimś nowym „nabytkiem". Czy są to tylko plotki, przekonamy się niebawem. Kierownictwo zespołu milczy na ten temat.

Dodajmy jeszcze, że w przerwie wakacyjnej piłkarze Hutnika rozegrali kilka dobrych meczów podczas tournée w Szwecji, jak również z krajowymi rywalami.

Kol. Adolfowi
RADWANOWI
składamy wyrazy serdecznego współczucia, z powodu tragicznej śmierci
SYNA
ZARZĄD i PRACOWNICY Cechu Rzemiosł Różnych w Wadowicach

PLANOWANIE CZY GIMNASTYKA?

Na osiedlu Azory w Krakowie budowlani przyspieszyli oddanie do użytku kilku bloków posiadających łącznie ponad 600 izb. Przez jakiś czas **stały jednak puste, niezamieszkałe. Nie można było wprowadzić tam lokatorów wobec braku podłączenia domów do sieci gazowej. Stan ten, jak się dowiadujemy, trwa w odniesieniu do budynków, do których dla odmiany nie podłączono elektryczności wobec opóźnienia robót. Według pierwotnego planu wszystkie wspomniane budynki miały być oddane pod koniec br.** I na ten to termin przysposabiali się wykonawcy uzbrojenia terenu. Ewidentny przykład braku synchronizacji działania.

Przykład to dość symptomatyczny, stanowiący skromny tylko przyczynek do złożonego i wciąż nie rozwiązanego zagadnienia właściwej współpracy wszystkich partnerów procesu inwestycyjnego. Współpraca i koordynacja ich działalności zwłaszcza w fazie programowania i planowania robót nigdy nie były najmocniejszą stroną naszych inwestycji.

GDY TEN DUŻY ZACZĄŁ KRĄŻYĆ...

W tym roku wykonawcy porwali się na przedsięwzięcie podyktowane intencją przysporzenia, zwłaszcza w Krakowie dodatkowej ilości mieszkań, ponad pierwotny, trzeba przyznać, dość skromnie ustalony program. Podchwycili w ten sposób rzucony jeszcze z trybuny X Wojewódzkiej Konferencji Sprawozdawczo-Wyborczej PZPR apel o rewizję planu budownictwa mieszkaniowego pod kątem pełniejszego wykorzystania rezerw tkwiących w przedsiębiorstwach budowlanych. Gdyby zatem już dziś pokusić się o spostrzeżenia i refleksje na temat półrocznego okresu „startu budowlanego" — przede wszystkim trzeba odnotować, że pozostali partnerzy jak dotychczas zbyt deklaratywnie współdziałają w przygotowaniu warunków realizacji dodatkowych zadań.

Dopóki oceniać szanse budownictwa od strony aktualnej sytuacji na placach budowy i wyników za I półrocze br. nie ma szczególnych powodów do niepokoju. Przedsiębiorstwa zgrupowane w Krakowskim Zjednoczeniu Budownictwa zrealizowały do końca czerwca br. 48,7 proc. planu rocznego. Co prawda ogólny ten wynik rozpatrywany w odniesieniu do poszczególnych rodzajów obiektów przedstawia się nie zawsze tak pomyślnie — np. efekty w tak ważnej dziedzinie jak obiekty handlowe, socjalno-usługowe, itp. są więcej niż skromne — w sumie jednak nie można mówić o poważniejszym zagrożeniu wyników całorocznych zwłaszcza w budownictwie mieszkaniowym.

JEŚLI JEST TAK DOBRZE...

Jednak już dziś z niepokojem mówi się w Zjednoczeniu o roku przyszłym. Z niepokojem dlatego ponieważ dość mizernie przedstawia się stan zaawansowania robót tzw. stanu surowego i jeśli opóźnienia nie zostaną wkrótce nadrobione, istnieje poważne niebezpieczeństwo nie przygotowania załogom odpowiedniego frontu robót na okres zimowy. Ale skąd biorą się te opóźnienia?

Wejście na plac budowy wielu obiektów hamowane jest nadal przewlekłą procedurą opracowywania dokumentacji prawnej, projektowo-kosztorysowej, powolnym przebiegiem robót przy uzbrajaniu terenów a zwłaszcza wyburzaniu starych obiektów. W sumie sygnalizuje się dwumiesięczne opóźnienie w tzw. wchodzeniu przedsiębiorstw na place budowy, które w roku przyszłym powinny przynieść efekty w postaci 4.000 izb. Nie bagatela.

TŁUMACZYĆ SIĘ BĘDZIE KTO INNY!

Na osiedlu Dąbie zwłokę spowodowało ślimacze tempo wywłaszczania terenu i wyburzania dotychczasowej zabudowy. Na przyszłym wielkim osiedlu Dębniki autorzy dokumentacji uzbrojenia terenu nie uwzględnili w niej szeregu już istniejących tam urządzeń podziemnych m. in. dwóch ważnych kolektorów. Trzeba było zwrócić to tak istotne opracowanie do uzupełnienia. A tu czas leci i tego rodzaju operacja automatycznie „przewraca" harmonogramy rozpoczęcia zasadniczych robót budowlanych. Dla odmiany na osiedlu „Wrocławska" definitywnie już „wypadł" z tegorocznego planu duży wielokondygnacyjny budynek mieszkalny. **Przedsiębiorstwo wykonawcze mogłoby w każdej chwili podjąć się jego realizacji, ale cóż, autorzy dokumentacji z Biura Projektów „Inwestprojekt" wprawdzie na czas wywiązali się ze swego zadania, ale za to w sposób niedostatecznie odpowiedzialny. Do tego stopnia, że prace nad sporządzaniem dokumentacji tego obiektu trzeba właściwie zaczynać od nowa.** Ciężko będzie wytłumaczyć to spółdzielcom figurującym już na liście przydziałów mieszkań w tym budynku w roku 1968.

BIAŁE PLAMY KOORDYNACJI

Przejawem braku koordynacji w zakresie programowania i rozdziału zadań inwestycyjnych między Kraków a województwo jest sytuacja jaka zarysowała się na tle zaopatrzenia w elementy prefabrykowane. To niby bardzo dobrze, że na budowach rozsianych w całym województwie wzrasta liczba obiektów realizowanych w technologii uprzemysłowionej w oparciu o elementy wielkoblokowe. Jednakże proces ten nie został odpowiednio zgrany ani z możliwościami produkcyjnymi wytwórni prefabrykatów, ani z zapotrzebowaniem na elementy wielkoblokowe przedsiębiorstw budujących w Krakowie. Rezultat: właśnie w Krakowie zarysowała się w II półroczu groźba powstania niedoborów w wysokości 7.000 m³ prefabrykatów co równa się w przybliżeniu tysiącu izb mieszkalnych.

Gdy np. Olkuskie Przedsiębiorstwo Budowlane zdołało w ciągu dwóch lat podnieść możliwości zwiększenia swoich zadań z 60 do 90 mln zł tzw. przerobu rocznie, to jak na ironię w roku ubiegłym miało do wykonania w budownictwie mieszkaniowym 1800 izb zaś w roku bieżącym zaledwie 700. Oto jeszcze jeden przyczynek do kwestii braku koordynacji między programowaniem zadań a słusznymi celowymi wysiłkami w kierunku wzrostu potencjału przedsiębiorstw budowlanych.

DUŻA STAWKA

Oczywiście przedstawione fakty nie wyczerpują bynajmniej całości bardzo złożonej i trudnej problematyki procesu inwestycyjnego. Chodzi o zasygnalizowanie przede wszystkim tych anomalii, które już w niedalekiej przyszłości mogą mieć istotne znaczenie jako czynnik osłabiający jeszcze i tak dalekie od ideału tempo robót na placach budowy. A przecież — przypomnijmy — **stawką w tej grze jest nie tylko plan ale m. in. tysiące dodatkowych izb mieszkalnych, na które z niecierpliwością oczekuje z dnia na dzień rosnąca liczba członków i kandydatów krakowskich spółdzielni mieszkaniowych.** Od powodzenia tego przedsięwzięcia zależy także zakres akcji wyburzania starych ruder i przekwaterowywania ich mieszkańców do nowych budynków.

JERZY BITTNER

Okienko pocztowe silniejszym magnesem niż PKO-owskie

Chociaż bez mała 9 miesięcy minęło, odkąd placówki PKO przyszły w sukurs urzędom pocztowym i także zaczęły przyjmować wpłaty z tytułu czynszu, za gaz, elektryczność, za telefon itd., udogodnienie to w skali masowej jeszcze się nie przyjęło. Jak powiedział przedstawicielowi Agencji Robotniczej zastępca dyrektora naczelnego PKO, Czesław Liżewski, w lutym br. w oddziałach i ajencjach PKO w całym kraju załatwiono 475 tys. takich operacji, a w maju — o około 100 tys. więcej. Tymczasem PKO gotowa jest załatwiać znacznie więcej takich operacji.

Jak dowodzą badania, słabo jeszcze wykorzystywane są dla dokonywania takich rozliczeń ajencje PKO, których jest około 11 tys. i które działają we wszystkich dużych i w bardzo wielu średnich zakładach pracy. Tak np. 4 kwietnia br. dokonano w pewnej liczbie wytypowanych ajencji skrupulatnego podliczenia dokonanych tu tego dnia rozliczeń. Mimo że był to początek miesiąca, a więc okres masowego regulowania rachunków za gaz, elektryczność, czynsz itp., wpłat takich w ajencjach tych naliczono 7507, przy czym z możliwości uregulowania rachunku odpisem z książeczki oszczędnościowej, co, jak wiadomo, jest bezpłatne, skorzystano zaledwie w 987 przypadkach. A zatem ajencje dalej służą nam głównie dla dokonywania wpłat i wypłat z książeczek oszczędnościowych. Nadal też, bez uzasadnienia, wolimy nawet kosztem stania w kolejce okienko pocztowe niż takie samo okienko, ale w ajencji PKO. Chyba działa tu zakorzeniony od lat nawyk.

Wśród nowo przyjętych do partii w latach 1959—1966 najwięcej osób rekrutowało się spośród ludzi młodych. W roku 1966 co czwarty PZPR-owiec nie przekroczył 30 roku życia. Najwyższy odsetek członków partii w grupie poniżej 25 lat wykazują organizacje olsztyńska i lubelska. Aktualnie blisko 60 proc. ogółu członków i kandydatów partii liczy poniżej 40 lat. Jednocześnie dał się zauważyć spadek procentowy grupy osób w wieku powyżej 50 lat (w roku 1966 stanowili oni ok. 18%).

W okresie 8-lecia (1959—1966) najistotniejsze zmiany zaszły w strukturze szeregów PZPR pod względem długości stażu partyjnego. Aktualnie członkowie partii o największym stażu, sprzed zjednoczenia, stanowią

PARTIA NAM WSPÓŁCZESNA

Młodzi w partyjnych szeregach

czwartą część ogółu członków partii, podczas gdy jeszcze w roku 1959 stanowili oni 53 proc.

Największą grupę, bo aż 60 proc. obecnego składu partii, stanowią członkowie i kandydaci, którzy wstąpili do PZPR po III Zjeździe.

W ciągu ośmiolecia udział procentowy młodych w partii rok rocznie wzrastał. Liczba kandydatów przyjętych na przestrzeni omawianych lat w grupie wieku do lat 25 wyniosła 465 tysięcy.

Podobne zjawisko nastąpiło jeżeli chodzi o kobiety: zbyt niski ich udział w roku 1959 (zaledwie 12,8 proc. nowo wstępujących) wzrósł w ciągu 8 lat do 28,4 proc. nowo przyjętych w roku 1966. Udział kobiet w szeregach partii stanowił w ubiegłym roku 19,1 proc. ogółu członków i kandydatów. Nadal notuje się tendencje wzrostu kobiet wśród nowo przyjętych. (AR)

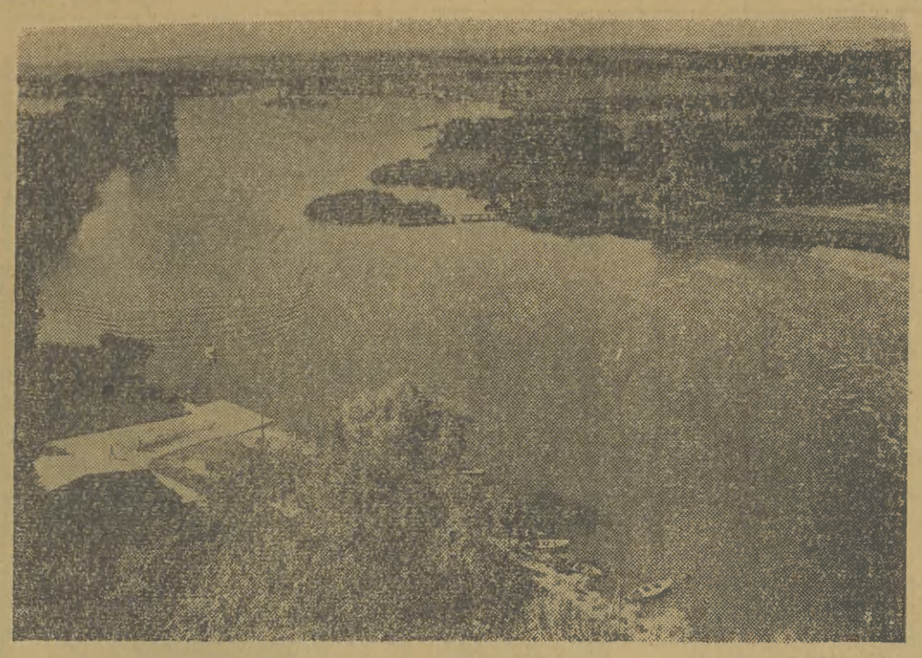

Pomnik Mieszka I i Chrobrego

Szumiały bezludnymi puszczami ogromne obszary nad Wisłą, kiedy Wielkopolska pokrywała się coraz gęstszą siatką prastarych grodów, osad i opoli. Z Gnieznem i Kruszwicą łączą się jedne z naszych najstarszych legend narodowych. Uwiecznione pisarską wyobraźnią w *„Starej baśni"* dzieje prasłowiańskiego, świętego chramu lednickiego nie były, jak wykazują to najnowsze badania archeologiczne, li tylko literacką fikcją.

Założenie, że wyspa na Jeziorze Lednickim była niegdyś zabudowana i stanowiła ważny punkt na szlaku handlowo-wojennym do Poznania, zostało w ostatnich latach w całości potwierdzone. Dno jeziora zbadali płetwonurkowie. Odkryli oni między innymi elementy spalonego mostu drewnianego długości 600 m, który łączył brzegi z wyspą i świadczy o dużym kunszcie konstruktorów słowiańskich.

Z dna wyłowiono piękny chełm wojownika, części uzbrojenia i unikalną, bezcenną łódź słowiańską, zachowaną w bardzo dobrym stanie. Na samym Ostrowie archeolodzy odkryli fundamenty 3-nawowej prostokątnej świątyni z dużą ilością grobów, a wśród nich murowany grobowiec pochodzący z około X wieku. Obok świątyni natrafiono na ślady zameczku. Odkryto dobrze zachowaną ścianę szczytową wysokości dwóch pięter z otworami okiennymi. Wszystko to świadczy o dużej technice stosowanej przez naszych przodków, a zarazem potwierdza najstarsze podania i domysły. Archeolodzy są zdania, że Ostrów Lednicki stanowiący jeden z trzech rezerwatów archeologicznych Tysiąclecia w Wielkopolsce, kryje nadal jeszcze niejedną tajemnicę.

Już ponad 4 mln złotych wpłacono na budowę pomnika Mieszka I i Bolesława Chrobrego. Najofiarniejsi są Wielkopolanie. Jak dotąd. Sądzimy bowiem, że wkrótce cały kraj odpowie na apel Związków Zawodowych z Poznania, w którym czytamy m. in.:

„Gromadzenie funduszy na ten wzniosły cel trwać będzie przez lata 1967/68. WKZZ wyraża przekonanie, że samorządy robotnicze, ogniwa i instancje związkowe, oraz kierownictwa zakładów pracy w zrozumieniu historycznej rangi przedsięwzięcia, jakim jest budowa pomnika twórców państwowości polskiej, mając za sobą poparcie załóg przeznaczą na ten cel, po wydzieleniu sum na indywidualne nagrody, zakładowy fundusz mieszkaniowy i sprawy socjalno-bytowe, część środków z funduszu zakładowego, funduszu ogniw związkowych, dochody z imprez itp.

Konto Komitetu Budowy Pomnika — PKO I/OM w Poznaniu nr 5—9—1250.

Konkurs otwarty na projekt pomnika oraz rozwiązanie architektoniczno-urbanistyczne jego otoczenia (nad jeziorem Jelonek w Gnieźnie) mija 29 września. I nagroda wynosi 90 tys. zł., druga — 60 tys., dwie trzecie po 40 tys., na wyróżnienia przeznaczono ogółem 130 tys. zł.

(hz)

Pomnik pierwszych władców

Niedawno nad gnieźnieńskim jeziorem rozbili namioty architekci, plastycy i rzeźbiarze. W piastowskim parku, przylegającym do jeziora, robiono pomiary, szkice, rysunki, trwały ożywione dyskusje. W parku tym ma stanąć w najbliższych latach pomnik pierwszych władców Polski: Mieszka I i Bolesława Chrobrego. Komitet Budowy Pomnika utworzony w Poznaniu, któremu patronuje przewodniczący Rady Państwa Edward Ochab, ogłosił 25 stycznia br. ogólnopolski konkurs na projekt pomnika. Konkurs jest otwarty dla wszystkich członków Związku Polskich Artystów Plastyków (termin zgłaszania prac do końca września br.).

Zamierzenie Komitetu jest bardzo poważne, przewiduje wzniesienie nie tylko odpowiedniego monumentu, godnego tysiącletniej historii naszej państwowości lecz ponadto uporządkowanie znacznej części samego Gniezna, prastarej stolicy Polski.

Najstarsze gniazdo Polan

Najnowsze odkrycia wykazują, że Gniezno już w X wieku było silnie ufortyfikowanym ośrodkiem, który otaczały potężne wały drewnianoziemne, konstrukcji przekładowej. Stanowiło także centrum życia państwowego. Początkowy gród otaczał szereg osad z nim związanych, które z czasem stworzyły jeden duży organizm miejski. W podgrodziu rozwijało się rzemiosło metalowe, włókiennicze, drzewne, skórzane i wiele innych.

Materiały archeologiczne informują także o silnie rozwiniętym handlu, w tym z wieloma odległymi nieraz krajami. Gniezno odegrało zasadniczą rolę w toku kształtowania się państwa polskiego. **Było ono naczelnym grodem Polan już co najmniej za czasów pradziada Mieszka I, znanego pod imieniem Ziemowita. Z chwilą gdy Mieszko I objął władzę nad umacniającym się państwem ponadplemiennym Polan, Gniezno już znano jako potężny, jak na ówczesne czasy gród w Europie. Jego istnienie datuje się co najmniej na około 400 lat przed Mieszkiem.** Stąd też w swych początkach państwo polskie nazywane było *„państwem gnieźnieńskim"*. Pod taką nazwą występuje m. in. w dokumencie „Dagome Iudex".

Nazwa „Polska" ustala się i przyjmuje dopiero w późniejszym okresie. Kraj nad Wartą i Gopłem, z jego grodami Gnieznem i Poznaniem, był przed tysiącem lat kolebką państwowości polskiej. W oparciu o te ziemie Mieszko I i Bolesław Chrobry, podjęli dzieło scalania i jednoczenia plemiennych państewek między Wisłą a Odrą, z których powstała Polska. Rola tych dwóch władców zarówno w historiografii polskiej, jak i w naszej powszechnej świadomości narodowej — kojarzona jest z najważniejszymi faktami w dziejach naszego kraju. Traktujemy ich, i słusznie, jako twórców polskiej państwowości. I nie tylko to. Ich koncepcje państwowo-twórcze i idee polityczne, przecież, do dzisiaj niewiele straciły na aktualności.

Postacie Tysiąclecia

Warto przypomnieć, że w połowie XIV wieku popularyzacja spuścizny i kult Chrobrego stały się jednym ze środków konsolidacji rozbitych na dzielnice ziem polskich. Tak było i w późniejszych wiekach. Podczas powstań narodowych w Wielkopolsce w latach 1918/1919 i na Śląsku (1919—1921) celem zamierzeń powstańców było ustalenie i zrealizowanie granicznych koncepcji Chrobrego. Pełne zrealizowanie tych marzeń wielu pokoleń naszego narodu nastąpiło dopiero w naszych czasach, mamy przecież granice Polski „oparte aż po słupy Chrobrego na Odrze". **Historyczną rolę pierwszych władców Polski zamierzano uczcić już w 1344 roku, w związku z odnowieniem ich grobowca w Katedrze Poznańskiej. Następnie w 1821 roku sprawę konieczności wzniesienia pomnika Mieszka I i Chrobrego w Gnieźnie podniósł nauczyciel miejscowego gimnazjum C. E. Jovondra.** Ale dopiero w 1925 r. z inicjatywy specjalnie utworzonego Komitetu podjęto w Gnieźnie budowę pomnika według projektu znakomitego wówczas artysty - rzeźbiarza Marcina Rożka. Piękny monument przedstawiający sylwetkę Chrobrego został w 1939 r. zburzony przez hitlerowskiego okupanta. Obchody Tysiąclecia ponownie przypomniały te dawne projekty i koncepcje.

Pomnik Tysiąclecia

Będzie nim nie tylko sam monument, ale także i miasto Gniezno. Mieszkańcy starego grodu zadeklarowali już czyny społeczne przy wielu pracach. Zmieni się wygląd całego śródmieścia. Domy otrzymają nowe tynki, ulice asfaltowe nawierzchnie, oświetlenie, podjęto modernizację sklepów, witryn handlowych, zakładów gastronomicznych. Na remonty budynków w tym i następnym roku zostanie wydatkowane 25 mln zł. Jednym słowem stary gród odmłodnieje.

Natomiast sam pomnik-monument, jak głoszą założenia konkursowe ma stworzyć w układzie miasta „nową dominantę plastyczno-przestrzenną, w której dotychczas zasadniczy akcent sylwetowy tworzy istniejąca Katedra". **Pomnik stanie w parku, który w przyszłości ma stanowić główny akcent Turystycznego Szlaku Piastowskiego. Inwestycja obejmie następujące obiekty: pomnik** (koncepcja bryłowego opracowania), **muzeum o pow. użytkowej 8.600 m kw.** (z działami: archeologia, historia, sztuka, etnografia, archiwum starodruków, sale wystawowe), **amfiteatr na 2.000 miejsc, kawiarnię letnią i zimową, pawilon handlowy, in. obiekty towarzyszące.**

Wiele zespołów artystów i rzeźbiarzy podjęło już pracę. Konkurs — trwa! Jego uczestnikom życzmy prawdziwej inwencji twórczej: na miarę Tysiąclecia. (nik).

KUŹNIA WILKÓW MORSKICH

Jeszcze 7 lat temu budynek, w którym mieści się obecnie ośrodek szkolenia żeglarskiego w Trzebieży, odgrodzony był od wody wysoką, trzymetrową siatką. Znajdowały się tu bowiem kolonie letnie i w ten sposób opiekunowie zabezpieczali się przed wypadkami.

W 1960 roku obiekt przejął Polski Związek Żeglarski, a od pięciu lat gospodarzem jest tu Wojewódzki Ośrodek Sportu Turystyki i Wypoczynku w Szczecinie.

Od początku czerwca do końca września w Trzebieży odbywa się szkolenie, w czasie którego adepci żeglarstwa zdobywają kolejne stopnie wtajemniczenia w trudne arkana żeglowania. Do dyspozycji mają 25 jednostek, a kadrę szkoleniową stanowią wybitni specjaliści z całego kraju. Ośrodek w Trzebieży jest jednym z największych w Polsce. Obecnie buduje się tu pawilony gastronomiczno-gospodarcze i stawia się nowe domki campingowe. (sem)

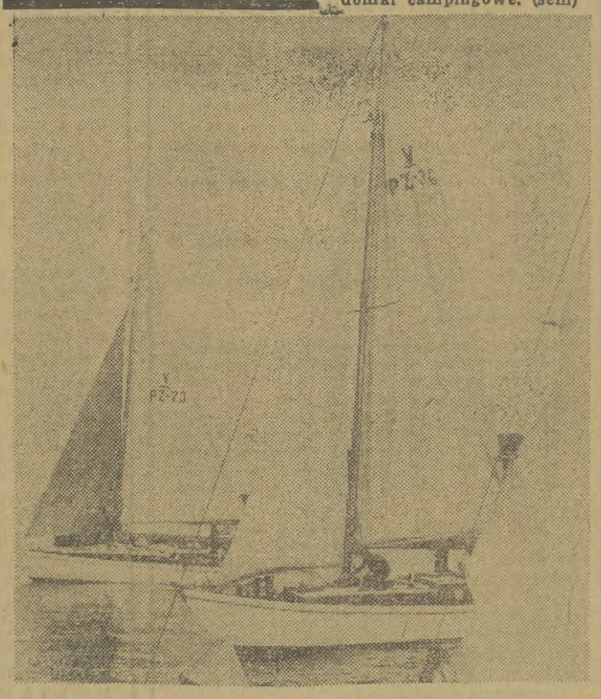

MEDYCZNE ABC

UFF... JAK GORĄCO

Dobrze tym na plaży czy na żaglówce, gdy słupek termometru dochodzi 30 st. C. Niestety, nie wszyscy możemy wygrzewać się na piasku i rozkoszować chłodem kąpieli. Najgorsze są upalne dni w rozgrzanych murach miasta, w przepełnionym autobusie czy tramwaju.

Organizm ludzki broni się przed upałami uruchamiając cały szereg mechanizmów zabezpieczających utrzymanie stałej wewnętrznej temperatury, niezbędnej do jego prawidłowego funkcjonowania.

Temperatura ciała zdrowego człowieka jest stała (wynosi około 37 st. C). Jest ona wynikiem równowagi między wytwarzaniem ciepła w tkankach, pobieraniem go z zewnątrz oraz jednoczesną utratą ciepła do otaczającego środowiska. Szybkość ochładzania ciała ludzkiego zależy od temperatury otaczającego powietrza, jego ruchu i wilgotności, od rodzaju ubrania, a także od ilości ciepła wytwarzanego przez organizm w trakcie procesów energetycznych. Jest zupełnie oczywiste, że w czasie upałów organizm traci znacznie mniej ciepła na rzecz otoczenia aniżeli w dni chłodne i stąd pojawia się uczucie nieznośnego gorąca i znużenia.

Utrata ciepła przez parowanie w normalnej temperaturze wynosi ok. 35 proc. całkowitej utraty ciepła przez organizm. Natomiast w temperaturze 35 st. C. prawie całkowita utrata ciepła odbywa się na drodze parowania. Pot, który nie wyparowuje, ale spływa kroplami po skórze, nie zwiększa utraty ciepła, nie chłodzi. Najtrudniej jest znosić upały w parne i duszne od wilgoci dni. W powietrzu zupełnie suchym i wietrznym człowiek może wytrzymać temperaturę 115—125 st. C. (jest to temperatura, przy której można usmażyć smakowity befsztyk). Silne pragnienie i picie płynów zapewnia wtedy obfite poty, a z kolei odsłonięcie znacznej powierzchni skóry, i powiewy wiatru bardzo wydatnie przyspieszają parowanie potu i tym samym chłodzenie. W atmosferze wilgotnej już temperatura 55 st. C. może być znoszona przez człowieka zaledwie kilka minut.

Przy intensywnych potach wraz z wodą ustrój traci znaczne ilości chlorku sodu i potasu — są to sole mineralne, niezwykle ważne dla prawidłowych funkcji życiowych, i niedobór ich prowadzi do bardzo poważnych zaburzeń. Stąd przy silnym poceniu się należy gasić pragnienie wodą lekko osoloną.

Jakie są praktyczne rady na upalne lato? Zacznijmy od ubierania się. Ubranie powinno być na tyle przewiewne, by zapewnić swobodny dostęp powietrza do jak największej powierzchni skóry. Tkaniny ze sztucznego włókna i nylonowa bielizna nie są dobre w gorące dni, gdyż często utrudniają „wietrzenie" ciała. Najlepsze są tkaniny lniane i bawełniane, w jasnych kolorach odbijających promienie słoneczne. Pamiętać należy o osłanianiu głowy, gdyż tkanka mózgowa jest niesłychanie wrażliwa na przegrzanie, co objawia się tzw. porażeniem słonecznym.

Bieliznę osobistą należy codziennie zmieniać, a całe ciało obmywać letnią wodą z mydłem. Przy bardzo intensywnym zapachu potu miejsca najbardziej potliwe (pod pachami) dobrze jest przecierać środkami odwoniającymi („Dezodoro"), a stopy przesypywać talkiem kosmetycznym.

Soki owocowe i warzywne, niezbyt słodkie kompoty doskonale gaszą pragnienie. Należy pamiętać, by płyny te zawsze zawierały nieco soli. Spożywane pokarmy powinny być lekkostrawne z mniejszą ilością białka (mięso, jaja), gdyż białko jest produktem wysokokalorycznym, natomiast z przewagą owoców i warzyw. Większość potraw najlepiej przyrządzać na zimno, a poszczególne posiłki spożywać częściej, ale mniej obfite. Alkohol, który dostarcza największej ilości kalorii, w ogóle nie powinien pojawiać się na stole.

Przy kąpieli w morzu czy jeziorze należy stopniowo zanurzać się w chłodnej wodzie, zwłaszcza gdy ciało rozgrzane jest uprzednim opalaniem. Gwałtowne ochłodzenie w wodzie może spowodować nawet zatrzymanie akcji serca. Niebezpieczna jest także kąpiel bezpośrednio po spożyciu posiłku. Po większym posiłku (np. obiad) należy odczekać co najmniej 1 1/2 godziny.

DR DANUTA BOBROWSKA

Ciekawostki gospodarcze

Ryby z wody

Elektrociepłownia na Żeraniu wpuściła wrzątek do kanału Żerańskiego i ugotowała przepływające tamtędy ryby. Nigdy jeszcze świat nie widział tak wielkiej porcji „ryby z wody"! Gdyby jeszcze kanał był posolony, cała Warszawa mogłaby ręką łowić gotowe dania.

Potęga znajomości

„Słowo Polskie" zdradza tajemnicę, że jeśli się ma znajomości w wyższych kręgach miasta Wrocławia, wówczas można nabyć granatową bawełnianą tasiemkę i czarne zatrzaski. Zdobycie białych zatrzasek jest wszakże możliwe dopiero wówczas gdy ma się znajomości w Ministerstwie Handlu Wewnętrznego!

Jak wykonać plan?

Znikły z rynku wszelkie notesy oprawne w kartonik. Królują notesy i bloczki oprawne w plastik. Wkładów do nich nie ma. Za każdym razem trzeba od nowa kupować plastikową okładkę, żeby uzyskać kilka kartek papieru. Wyrzuca się w ten sposób ogromne ilości plastiku — deficytowego ponoć surowca. Skala nacinania tu klientów jest bardzo duża, bo do papieru powiedzmy wartości 2 zł trzeba kupować okładkę za którą płaci się 10 zł. Warto więc, aby różnym spółdzielniom od galanterii „półpiśmiennej" plany produkcji oceniano — uwzględniając także kieszeń klientów!

Zamówienia ZSRR we Francji

W związku z przeprowadzaną modernizacją i automatyzacją przemysłu tekstylnego Związek Radziecki zamówił we Francji maszyny i sprzęt techniczny do 40 fabryk tekstylnych na sumę 200 mln franków. Plany radzieckie przewidują zwiększenie produkcji tekstyliów z obecnych 9 miliardów do 15 miliardów metrów rocznie.

Pomnik poległych w Borku Starym

Borek Stary — wieś w pow. rzeszowskim znana była w latach okupacji jako aktywny i silny ośrodek ruchu oporu i walk partyzanckich. Pierwsza komórka ruchu oporu powstaje tu już w grudniu 1939 roku — jest to komórka Związku Walki Zbrojnej, która w roku 1942 przekształca się w oddziały partyzanckie Armii Krajowej. Powstaje tu też oddział Batalionów Chłopskich, biorący czynny udział w walce z okupantem.

W walce z okupantem brała udział niemal cała ludność wsi. Mężczyźni i kobiety, dorośli, młodzież i dzieci spełniające funkcje łączników.

W lipcu 1944 roku w związku ze zbliżającym się frontem w lasach „Buczyna" w rejonie Borku Starego następuje koncentracja oddziałów partyzanckich. Na wieść o tym, rankiem 22 lipca 1944 r. hitlerowcy otaczają wieś, obstawiają drogi. O świcie rozpoczyna się zmasowane frontalne natarcie niemieckich czołgów, samochodów pancernych i dział na pozycje partyzanckie. We wsi hitlerowcy przystępują do masowych aresztowań i pacyfikacji. Rozstrzeliwują mieszkańców.

W 23 rocznicę Manifestu Lipcowego i rocznicę bitwy z hitlerowcami w miejscu walk, na skrzyżowaniu dróg w Borku Starym odbyła się podniosła uroczystość odsłonięcia pomnika wzniesionego ku czci poległych w walce z hitlerowskim okupantem. W uroczystości wzięli udział licznie zebrani mieszkańcy Borku Starego, okolicznych wsi, sztafety motorowe i delegacje z całego powiatu rzeszowskiego.

(ZZ)

CAF — Kwiatkowski

ŚLADEM NASZYCH PUBLIKACJI

Świadectwo szkolne jest bezpłatne

W związku z notatką z dnia 22 czerwca 1967 r. pt. „Świadectwo szkolne jest bezpłatne", Kuratorium Okręgu Szkolnego wyjaśnia: „Zgodnie z obowiązującymi przepisami opłaty w szkołach są pobierane na zasadach pełnej dobrowolności. Ministerstwo Oświaty i Szkolnictwa Wyższego zezwoliło na rozprowadzenie w bieżącym roku w szkołach podstawowych i średnich znaczków wartościowych PCK, TPD i PKPS na wyżej podanych zasadach z zastrzeżeniem, że nie może to być połączone z wydawaniem świadectw. Były wypadki że wyżej wymienione instytucje przed uzyskaniem zgody ministerstwa, zwracały się do szkół o sprzedaż znaczków. Szkoły odmawiały podjęcia tych znaczków, powołując się na zarządzenie ministerstwa, a nawet zwracały się do Kuratorium, czy ich stanowisko jest słuszne.

Jeżeli chodzi o znaczki na SFBSiI Kuratorium wyjaśnia, że nie rozprowadza się ich w szkołach. Kuratorium nie są znane wypadki, aby szkoły uzależniały wydanie świadectwa od uiszczenia opłaty, czy wykupienia wartościowego znaczka. Dodaje się, że świadectwo szkolne jako dokument publiczny nie może być w szkole zatrzymane z jakichkolwiek powodów".

Sądzimy, że odpowiedź usatysfakcjonuje tych spośród naszych Czytelników, którzy się w tej sprawie do nas pisemnie zwracali.

(wb)

LIST POCHWALNY

„Pracowaliśmy przy robotach wykończeniowych elbląskiej tysiąclatki... Zorganizowaliśmy klika wycieczek m. in. byliśmy w Stegnie, Krynicy Morskiej, Suchaczu i Fromborku. Ważnym wydarzeniem w życiu hufca był udział w obchodach „Dni Kopernika" we Fromborku" — pisze Grzegorz Antkowiak. „Wycieczki te były finansowane przez Elbląskie Przedsiębiorstwo Budowlane, które nas zatrudniało".

Ze swej strony możemy dodać, że uczniowie nowohuckiego Technikum Hutniczo-Mechanicznego, którzy w liczbie 20 jako Ochotniczy Hufiec Pracy przebywali w Elblągu spisali się bardzo dobrze. Świadczy o tym list pochwalny wystosowany do Dyrekcji Technikum przez Dyrekcję Elbląskiego Przedsiębiorstwa Budowlanego. 16 junaków otrzymało nagrody a na szczególne wyróżnienie zasłużyli — jak podano w liście pochwalnym — Jerzy Pełka i Stanisław Stefańczyk.

„WIELKIE JUWENALIA"

Przemarsz 80-osobowej czeredy przebierańców — przy dźwiękach bawolego rogu, trąbki, werbla i akordeonu — oznajmił 22 lipca mieszkańcom Ujanowic pow. Limanowa początek „Wielkich Juwenaliów". Przygotowali je obozujący tutaj harcerze z Wolbromia. W imprezach uczestniczyła miejscowa dzieciarnia, starsi mieszkańcy wsi i przybyli w odwiedziny do obozu rodzice harcerzy. Niezwykły nastrój towarzyszył harcerskiemu ognisku tego dnia. Przy płonącym ogniu, blasku księżyca — rozlegały się strofy wiersza o Warszawie i Nike, piosenki polskich i rosyjskich żołnierzy. Harcerskiej braci z Wolbromia przewodził siwowłosy hm S. Żurkowski, który właśnie w obozie obchodził swoje pięćdziesiąte urodziny.

W GRÓDKU — PROPAGANDA

W ośrodku szkoleniowo-wypoczynkowym krakowskiego ZW ZMS w Gródku nad Dunajcem rozpoczął się kolejny obóz. Zjechali tu kierownicy Wieczorowych Szkół Aktywu, działacze klubowi, redaktorzy zakładowych radiowęzłów, słowem — aktyw zajmujący się propagandą. W okresie 14 dni wszyscy oni w liczbie około 200 osób zażywać będą nie tylko wypoczynku lecz także pogłębiać wiadomości i umiejętności, przydatne w codziennej pracy propagandowej.

Atrakcją dla przebywających w Gródku w sierpniu stanie się niewątpliwie ogólnopolski turniej brydżowy, którego termin ustalono na 6 bm.

PIERWSZA OBOZOWA PRZYGODA

„Było to w nocy, z 25 na 26 lipca. Po dwóch ciężkich dniach pracy przy rozbijaniu obozu czekała harcerzy pierwsza atrakcja tzw. chrzest obozu. Na trasie nocnego biegu zgotowano liczne niespodzianki. Na polanie, z której rozciągał się widok na panoramę Tatr trzeba było powtórzyć słowa, rozlegające się z wysokiego drzewa: my „tatrzańskie łaziki" stojąc u stóp spowitych we mgle i skąpanych srebrnym blaskiem księżyca grzbietów Tatr przyrzekamy przestrzegać praw obozowych, być posłusznym swoim przełożonym, godnie reprezentować „tatrzańskiego łazika" i imię polskiego harcerza... Droga wśród ciemnego lasu za odgłosem pokryw obozowych prowadziła do ogniska przy którym należało ściągnąć lewy but i skarpetę. Tu przypiekano stopy! I dopiero teraz nasza komenda uznała, że możemy otrzymać nazwę „tatrzańskich łazików" i nosić chusty obozowe".

Tak zakończyła się pierwsza obozowa przygoda nowohuckich harcerzy, obozujących w Bukowinie Tatrzańskiej.

Już czwarty rok trwa znajomość Cygana Janga z Frydmana z grzegórzeckimi harcerzami. Podobnie, jak w inne lata przebywał w harcerskim obozie a ostatnio uczestniczył nawet w kursie instruktorskim. W ciągu roku kontakt utrzymywany jest listownie, dopiero latem mały Cygan przywdziewa harcerski mundur i jest codziennym towarzyszem swych rówieśników z miasta.

Zajęcia kursu instruktorów zuchowych hufca Kraków-Grzegórzki — na wolnym powietrzu.

Zdjęcia: Z. Guzowski

DLA DZIECI WIEJSKICH

W około 80 klubach wiejskich GS prowadzone są w okresie letnim zajęcia dla dzieci, których rodzice pracują w polu. Opiekują się nimi dziewczęta z ZMW, przygotowane na specjalnych kursach w Uniwersytecie Ludowym w Wierzchosławicach. Ta forma działalności organizacji młodzieżowej jest dużym udogodnieniem dla rodziców przeciążonych pracami polowymi, którzy pod opieką dziewcząt ZMW mogą bezpiecznie zostawić swoje pociechy.

„BYŁO BARDZO PIERWSZORZĘDNIE"

Tak wyraził swe wrażenia jeden z małych uczestników Wakacji Drużyn Miejskich z dzielnicy Kleparz. Podczas zakończenia pierwszego turnusu WDM zaprezentowano kroniki poszczególnych baz, w których grupowały się dzieci, modele samolotów, wykonane przez chłopców z bazy w Bronowicach oraz piękne rysunki, będące efektem licznych konkursów. Po oglądnieciu wystawy rozpoczęła się wesoła zabawa z piosenkami oraz konkurs ze znajomości znaków drogowych. (Nagrodę stanowiły smakowite ciastka z kremem). Najgrzeczniejsze dzieci, które najlepiej sprawowały się podczas zabaw i wycieczek otrzymały nagrody w postaci książeczek. Co się najbardziej dzieciakom podobało z zajęć WDM? Wycieczki: do Szczawnicy, statkiem na Bielany, do Doliny Kluczwody i Bolechowskiej, do Pieskowej Skały oraz wycieczki po Krakowie. Podobały się także harcerskie gry i podchody, zabawy z piłką w miasteczku komunikacyjnym w Parku Jordana oraz projekcje harcerskiego kina objazdowego.

TO SIĘ CHWALI

Członkowie koła terenowego ZMS z Jaworzna-Długoszyna zorganizowali na okres żniw tzw. zielone przedszkole dla miejscowych dzieci, z którego korzysta około 40 malców.

(zg)

Wczasowiczom pod rozwagę

Obywatele bądźcie ludźmi!

Wczasowicze na nadmorskich wydmach, turyści skracający drogę przez ścisłe rezerwaty, kolekcjonerzy chronionych okazów przyrody to, niestety, zjawisko spotykane u nas dosyć często. Do tej licznej grupy obywateli, nie respektujących przepisów o ochronie przyrody, dochodzą jeszcze wandale niszczący drzewa i krzewy, zwierzynę i ptactwo leśne. Znikoma tylko ich część zostaje ukarana mandatami, staje przed kolegium orzekającym lub sądem.

Straż Ochrony Przyrody jest społecznym organem skupiającym 5 tys. członków. Interweniuje ona corocznie w ponad 30 tysiącach przypadków drobniejszych, gdy łamane są przepisy o ochronie przyrody. W ub. roku np. obywatele niszczący roślinność ukarani zostali mandatami na sumę blisko 100 tysięcy zł. Ponad 2·300 spraw poważniejszych zostało skierowanych do kolegiów orzekających i 750 do sądów powiatowych i do prokuratora.

O odznakę bimbomana!

Za dobrą pracę wyróżnia się ludzi dyplomami uznania, odznakami wzorowego pracownika, wreszcie orderami państwowymi. Dlaczego jednak nie istnieje u nas coś przeciwnego do tych wyróżnień, wyróżnienia — in minus! Byłoby to ostrzeżeniem dla klientów i interesantów, wyeliminowałoby z naszego życia wiele niepotrzebnych zadrażnień, zapobiegło rozczarowaniom.

Oto np. klient wchodzi do PDT. Z daleka dostrzega złotą główkę ekspedientki a z bliska jej pięknie podmalowane oczy i pastelowe (wiśniowe już niemodne) usteczka. Z takim szykiem musi chyba iść w parze kultura osobista — myśli klient pełen nadziei, że ta osóbka na pewno znakomicie pomoże mu w zakupach. Ale w klapie fartuszka dostrzega mały, lecz jakże wymowny znak „bimbomanki". Teraz już klient wie, że zanim będzie mógł sformułować pod adresem złotowłosej swoją prośbę, trzeba będzie odczekać parę chwil, aż królewna raczy skończyć rozmowę z koleżanką. Klient nie powinien się także dziwić, gdy ślicznotka zmierzy go niechętnym wzrokiem i z grymasem pastelowych warg rzuci na ladę jeden najmniej ciekawy okaz poszukiwanego przez klienta towaru. Uniknie przykrego stressu (bardzo teraz modne określenie na efekty sytuacji konfliktowych), a to jest bardzo ważne dla zdrowia psychicznego.

Albo inna sytuacja. Wchodzimy do renomowanej restauracji. Jesteśmy pewni, że gdzie jak gdzie, ale t u t a j — będziemy obsłużeni szybko, grzecznie i po naszej myśli. Ale, ale... co to takiego tkwi w klapie czarnego garnituru kierownika zakładu. Przecież to oznaka bimbomana! Mamy czas jeszcze się cofnąć. A jeśli już zostaniemy, musimy być przygotowani na wszystko. Że brakuje np. wody mineralnej w magazynie, że kierownik-bimboman pisze odpowiednie pisemko do producenta i... uważa sprawę za definitywnie załatwioną. Dostawy wody wciąż nie nadchodzą, ale to już kierownika nic nie obchodzi. Wysłał pisemko, jest — w swoim mniemaniu — w porządku. On przecież zredagował p i s m o!

Co gorsza bimbomani są pewni tego, że bardzo ciężko pracują. Przy każdej okazji z lubością podkreślają ten fakt. Przepraszam, kto z nas nie pracuje? Rzecz polega zresztą w ł a ś n i e na tym, aby po prostu d o b r z e pracować. Niczego ponadto społeczeństwo nie żąda od... ekspedientki, kelnera, kierownika restauracji, zaopatrzeniowca, urzędnika... Tylko dobrej pracy!

Skłonność do zastępowania działania — urzędowaniem w złym sensie tego słowa znaczeniu jest tymczasem j e d y n ą pasją pracownika bez pasji, czyli bimbomana. Nie dostrzegają oni np. braku pomidorów na rynku warzywniczym, jak to było przed paru tygodniami w Krakowie. Wysłali zamówienie — to wystarczy. A że zamówienia nie zrealizowano to już nie ich sprawa. Bimbomani patronują także takim paradoksom, jak to, że na lotnisku w Balicach nie można było kupić nawet paczki papierosów, w dniu 21 lipca o godz. 18.50 (dodatkowy lot do Warszawy). Bufet i kiosk „Ruchu" zamknięto. Pasażerów dodatkowego samolotu całkiem sobie zlekceważono.

Są u nas także całe zespoły bimbomanów. Proponuję np. niektóre autobusy zaopatrzyć w proporczyki: PKS-owska brygada bimbomanów. Pasażerowie będą wtedy już wiedzieć, że mają siedzieć cicho jak trusie, nawet, gdy autobus ruszy wcześniej lub w ogóle nie przyjedzie. Że nie mają tutaj żadnych praw a tylko obowiązek przypodobania się załodze autobusu. Są przecież całkowicie zdani na ich dobrą czy złą wolę.

Można by także wyposażyć w poporczyki objaśniające, że tu pracuje zespół bimbomanów — niektóre biura. Bez niepotrzebnych złudzeń interesanci podchodziliby do okienek wiedząc z góry, że zostaną źle i nieterminowo obsłużeni.

W ten sposób usprawnilibyśmy nasze życie, pozbyli się częstych złudzeń. Kto wie, może nawet po pewnym czasie „wyróżnieni" bimbomani byliby zupełnie innymi pracownikami. Ot, kanikuła — warto pomarzyć sobie.

(hz)

PRZETARGI

Żywiecka Fabryka Sprzętu Szpitalnego — w Żywcu, ul. H. Sawickiej 1 — OGŁASZA PRZETARG na wybudowanie magazynu na terenie fabryki.

Dokumentacja znajduje się w Dziale Gł. Mechanika. — W przetargu mogą brać udział przedsiębiorstwa państwowe, spółdzielcze i prywatne.

Otwarcie ofert nastąpi w dniu 15 sierpnia 1967 r.

Zastrzega się prawo dowolnego wyboru oferenta.

Rejonowa Spółdzielnia Zaopatrzenia i Zbytu „Samopomoc Chłopska" — w Nowym Sączu, al. Wolności 49 — ogłasza, że zgodnie z zarządzeniem Ministra Komunikacji z dnia 28 I 1966 r. w sprawie postępowania ze zbędnymi pojazdami samochodowymi (Mon. Polski nr 4, z dnia 11 II 1966 r.) — **SPRZEDA W DRODZE PRZETARGU OGRANICZONEGO** samochód marki **„ŻUK", nr rej. KE 44-03.**

Przetarg odbędzie się w dniu 18 sierpnia 1967 r., o godzinie 10, w biurze Rejonowej Spółdzielni Zaopatrzenia i Zbytu w Nowym Sączu, al. Wolności nr 49. Samochód oglądać można codziennie, w godzinach od 10 do 14, na dziedzińcu zabudowań przy ul. Grodzkiej 15.

Cena wywoławcza wynosi 23.668 zł.

Wadium, w wysokości 10 proc. ceny wywoławczej, wpłacić należy w kasie Rejonowej Spółdzielni, w terminie do dnia 17 sierpnia 1967 r.

Przedsiębiorstwo Spedycji Krajowej Oddział Kraków, pl. Rondo 1 — OGŁASZA PRZETARG NIEOGRANICZONY na wykonanie **adaptacji poddasza** na pomieszczenia biurowe, w podległej Przedsiębiorstwu Ekspedycji Rejonowej PSK Kraków, ul. Kamienna 6 (I brama).

Zakres robót obejmuje: roboty budowlane, instalację wod.-kan., instalację centralnego ogrzewania oraz instalację elektryczną.

Bliższych informacji udziela Dział Techniczny — Sekcja Inwestycji i Remontów O/PSK Kraków, ul. Cystersów 26. — W przetargu mogą brać udział przedsiębiorstwa państwowe, spółdzielcze i prywatne. — Termin składania ofert, w Dziale Technicznym O/PSK Kraków, ul. Cystersów 26, upływa z dniem 15 sierpnia 1967 r.

Komisyjne otwarcie ofert nastąpi w dniu 16 VIII 1967 r., o godzinie 10, w Dziale Technicznym — Sekcja Inwestycji i Remontów, Kraków, ul. Cystersów 26. — Termin zakończenia adaptacji mija 30 listopada 1967 r. — Zastrzega się prawo dowolnego wyboru oferenta lub unieważnienia przetargu bez obowiązku podania przyczyn.

DYREKCJA ZASADNICZEJ SZKOŁY OGRODNICZEJ w CUDZYNOWICACH,
p-ta Topola, pow. Kazimierza Wielka, woj. Kielce

OGŁASZA DALSZE WPISY
do klasy I.

Przy szkole jest nowo wybudowany internat. Nauka trwa 2 lata. Po ukończeniu szkoły uczniowie mogą pracować jako kwalifikowani ogrodnicy, jak również starać się o przyjęcie do 3-letnich techników ogrodniczych. Uczniowie wykazujący się dobrymi postępami w nauce otrzymują stypendium.

DYREKCJA ZASADNICZEJ SZKOŁY ZAWODOWEJ
przy
Zakładzie Energetycznym w Tarnowie
ogłasza

dodatkowe wpisy

na rok szkolny 1967/68, do klasy I,
o specjalności
ELEKTROMONTER SIECI I STACJI.

Program składać się będzie z:

a) teoretycznej nauki trwającej 3 dni w tygodniu
b) praktycznej nauki zawodu, w warsztatach szkoleniowych ZE, również 3 dni w tygodniu.

Wynagrodzenie wynosić będzie od 150 do 850 zł miesięcznie w zależności od wieku i roku nauki.

Uczniowie otrzymują ubranie robocze wraz z innymi świadczeniami, przysługującymi pracownikom energetyki.

Kandydaci ubiegający się o przyjęcie winni przedłożyć następujące dokumenty:

1) podanie,
2) życiorys,
3) świadectwo ukończenia szkoły podstawowej,
4) odpis metryki urodzenia,
5) 2 fotografie formatu 4×3 cm.

Podanie należy składać w Dziale Kadr Zakładu Energetycznego w Tarnowie, ul. Nowy Świat 3, pokój nr 22.

MATURZYŚCI
liceów ogólnokształcących!

DYREKCJA PAŃSTWOWEJ SZKOŁY EKONOMICZNEJ w KRAKOWIE
i
DYREKCJA ODDZIAŁU CENTRALNEGO ZWIĄZKU SPÓŁDZIELNI BUDOWNICTWA MIESZKANIOWEGO w KRAKOWIE

ogłaszają wpisy

na pierwszy semestr nauki w PAŃSTWOWEJ SZKOLE EKONOMICZNEJ w Krakowie,
o specjalności:
„spółdzielcza gospodarka mieszkaniowa".

Nauka trwa 2 lata (4 semestry).

Na pierwszy semestr roku szkolnego 1967/8 mogą być przyjęci kandydaci obojga płci — którzy:

1) nie przekroczyli 20 lat życia,
2) posiadają odpowiedni stan zdrowia, stwierdzony świadectwem lekarskim.

Do podania o przyjęcie należy dołączyć:

1) życiorys
2) świadectwo dojrzałości liceum ogólnokształcego (w oryginale)
3) wypis z aktu urodzenia lub dowód osobisty (do wglądu)
4) świadectwo lekarskie.

Termin składania podań upływa w dniu 26 sierpnia 1967 r.

Program nauczania obejmuje, między innymi, przedmioty:

ogólnozawodowe
— ekonomia polityczna, organizacja gospodarki narodowej, księgowość, statystyka, biurowość i korespondencja

specjalistyczne
— spółdzielczość mieszkaniowa, gospodarka zasobami mieszkaniowymi, wiadomości techniczne o budynku, inwestycje mieszkaniowe, samorząd w spółdzielczości mieszkaniowej.

Absolwenci — technicy ekonomiści — o specjalności „spółdzielcza gospodarka mieszkaniowa" — będą zatrudnieni w służbach ekonomicznych spółdzielczości mieszkaniowej i administracji osiedli.

Zapisy przyjmuje i informacji udziela Dyrekcja Państwowej Szkoły Ekonomicznej — w Krakowie Olsza II, ul. Miechowity (Technikum Handlowe), do 25 sierpnia br., w godz. 10 do 13. — ILOŚĆ MIEJSC OGRANICZONA.

Obowiązuje egzamin wstępny.

Nowosądeckie Zakłady Spożywcze Przemysłu Terenowego w Grybowie, ul. Siołkowa 264 — OGŁASZAJĄ PRZETARG NIEOGRANICZONY na wykonanie w 1968 r. wymiany instalacji elektrycznej siły i światła w budynkach w Grybowie, ul. Siołkowa 264.

Dokumentacją projektowo-kosztorysową jest do wglądu w Dziale Technicznym Browaru.

Oferty, w zalakowanych kopertach, z napisem „przetarg", należy składać w biurze Nowosądeckich Zakładów Spożywczych Przemysłu Terenowego w Grybowie, ul. Siołkowa 264, do dnia 15 VIII 1967 r. — Otwarcie ofert nastąpi dnia 21 VIII 1967 r.

Do przetargu zaprasza się przedsiębiorstwa państwowe, spółdzielcze i prywatne.

Zleceniodawca zastrzega sobie prawo dowolnego wyboru oferenta, względnie unieważnienia przetargu bez podania powodu. K-6824

Przedsiębiorstwo Spedycji Krajowej Oddział w Krakowie, pl. Rondo 1 — OGŁASZA PRZETARG NIEOGRANICZONY na wykonanie na terenie **Dworca Towarowego Kraków, ul. Kamienna 6 i 12 (I i IV brama), budowy linii kablowej niskiego napięcia 3×380/220 V.**

Bliższych informacji udziela Dział Techniczny — Sekcja Inwestycji i Remontów O/PSK — Kraków, ul. Cystersów 26.

W przetargu mogą brać udział przedsiębiorstwa państwowe, spółdzielcze i prywatne. Termin składanie ofert w Dziale Technicznym O/PSK Kraków, ul. Cystersów 26, upływa z dniem 15 sierpnia 1967 r.

Komisyjne otwarcie ofert nastąpi w dniu 16 VIII 1967 r., o godz. 12, w Dziale Technicznym O/PSK Kraków, ul. Cystersów 26.

Termin zakończenia robót mija 30 X 1967 r.

Zastrzega się prawo dowolnego wyboru oferenta lub unieważnienia przetargu bez obowiązku podania przyczyn. K-7047

Państwowe Gospodarstwo Rybackie Rudze, pow. Oświęcim, poczta Zator — OGŁASZA PRZETARG na wykonanie robót remontowo-budowlanych — murarskich, tynkarskich:

a) budynku mieszkalnego w Dolinie Będkowskiej
b) budynku wylęgarni w Dolinie Będkowskiej

z materiałów zamawiającego oraz materiałów częściowo dostarczonych przez wykonawcę.

Dokumentacja dla obu budynków znajduje się do wglądu:

1) w Rejonowym Inspektoracie Rybactwa w Krakowie, ul. Krzyża 17
2) w Państwowym Gospodarstwie Rybackim w Rudzach, poczta Zator, pow. Oświęcim.

Oferty należy składać w biurze Gospodarstwa w Rudzach, do dnia 14 sierpnia 1967 r.

Rozprawa przetargowa odbędzie się w dniu 15 sierpnia 1967 r., w siedzibie Gospodarstwa w Rudzach, pow. Oświęcim.

W przetargu mogą brać udział przedsiębiorstwa państwowe, spółdzielcze i prywatne. K-7039

ZASADNICZA SZKOŁA GÓRNICZA
Kopalni „Janina" w LIBIĄŻU,
pow. Chrzanów
ogłasza

dodatkowe wpisy

na rok szkolny 1967/1968, do klasy I.

Warunki przyjęcia:

1) ukończenie 15 lat,
2) ukończenie 8-klasowej szkoły podstawowej lub 7-klasowej (w latach poprzednich),
3) zaświadczenie lekarskie o przydatności do zawodu.

Z tytułu uczęszczania do szkoły uczniowie otrzymują:

1) pomoc materialną w gotówce, wynoszącą miesięcznie 400 zł w kl. I, 500 zł w kl. II, 700 zł w kl. III,
2) umundurowanie,
3) ekwiwalent pieniężny za 2 tony węgla rocznie,
4) premię w wysokości do 25 proc. stawki miesięcznej.

Pozamiejscowym zapewnia się odpłatne utrzymanie w internacie szkolnym.

ZASADNICZA SZKOŁA GÓRNICZA
Kopalni Węgla Kamiennego „Siersza"
w SIERSZY k. Trzebini

ogłasza wpisy

dla absolwentów klas ósmych, do klasy pierwszej, na rok szkolny 1967/68.

Kierunki szkolenia:

1. górnik podziemnej kopalni węgla,
2. mechanik maszyn i urządzeń górnictwa podziemnego,
3. elektromonter górnictwa podziemnego.

Szkoła zapewnia internat, stypendium od 400 do 700 zł, ekwiwalent za 2 tony węgla, premie do 25 proc. i umundurowanie górnicze.

Podania należy składać osobiście w sekretariacie ZSG w Sierszy k. Trzebini, pow. Chrzanów.

WYŻSZA SZKOŁA EKONOMICZNA
w KRAKOWIE
uruchamia z dniem 1 X 1967 r.
V matrykułę jednorocznego zaocznego

STUDIUM PODYPLOMOWEGO
EKONOMIKI I ORGANIZACJI PRZEDSIĘBIORSTW PRZEMYSŁOWYCH

przeznaczonego dla pracowników administracji przemysłowej, z zakresu ekonomiki i organizacji przedsiębiorstwa przemysłowego.

O przyjęcie mogą się ubiegać ekonomiści i inżynierowie z dyplomami magisterskimi, wykazujący się co najmniej 2-letnim stażem pracy w przedsiębiorstwach i administracji przemysłowej, a wyjątkowo absolwenci studiów wyższych 1 stopnia z wieloletnim stażem pracy.

Celem studiów jest zapoznanie słuchaczy z najnowszymi osiągnięciami nauki w zakresie zarządzania przedsiębiorstwami przemysłowymi i ich organizacją.

Zajęcia odbywać się będą dwa razy w miesiącu, w sobotę i w niedzielę, i obejmują łącznie w 2 semestrach 240 godzin wykładów, seminariów, ćwiczeń i dyskusji kierowanych.

Szczegółowych informacji udziela Kierownictwo Studium, mieszczące się w Katedrze Ekonomiki Przedsiębiorstwa Przemysłowego Wyższej Szkoły Ekonomicznej w Krakowie, ul. Rakowicka 27, pokój 98, tel. 252-80, wewn. 67.

Do podań należy dołączyć: skierowanie zakładu pracy, wzgl. oświadczenie zakładu pracy, że w razie przyjęcia zezwoli na uczestnictwo w zajęciach, odpis dyplomu ukończenia studiów wyższych, ankietę personalną (skróconą), życiorys, 3 podpisane fotografie. Podania niekompletne nie będą rozpatrywane.

Ostateczny termin składania podań upływa z dniem 15 września 1967 r.

NOWOŚĆ OKAZJA!

SPÓDNICE
i SPODNIE DZIEWCZĘCE
SPODNIE MŁODZIEŻOWE, męskie

wykonane z tkaniny biały teksas, produkowanej przez przemysł lniarski

KUPISZ JUŻ DZISIAJ

w sklepie branżowym przemysłu odzieżowego

w NOWEJ HUCIE, al. RÓŻ nr 7

APARATURĘ CHEMICZNĄ
typu zbiornikowego

o ciężarze jednostkowym od 0,1 do 5 t zleci do wykonania przedsiębiorstwom uspołecznionym, na rok 1968 i lata następne, **„CHEMADEX" — Przedsiębiorstwo Projektowania i Dostaw Kompletnych Obiektów Przemysłowych w Warszawie — Oddział w Krakowie.** — Szczegółowych informacji udziela Dział Realizacji Dostaw. — Adres: **Kraków, ul. Dzierżyńskiego 114, telefon 360-80, wewn. 37, telex: PEDEA KR 0322-18 „CHEMADEX".**

PÓŁCHY PATENTKI

DZIECIĘCE i MŁODZIEŻOWE

PO REWELACYJNIE OBNIŻONYCH CENACH **2 i 4 zł**

polecają sklepy

MHD Galanterią Odzieżową i Pasmanterią:
ul. Floriańska 44
ul. Karmelicka 12
ul. Marka 20 „Dom Dziecka"
ul. Długa 11
ul. Lelewela 17

MHD Art. Włókienniczo-Odzieżowymi:
ul. Grodzka 12
Rynek Dębnicki 8
Rynek Podgórski 13
ul. Długa 25

PSS Kraków:
ul. Długa 17
ul. Sienna 12
ul. Stradom 11
Nowa Huta, os. Szklane Domy bl. 1

PDT Kraków, ul. Anny 2
oraz wszystkie sklepy handlu detalicznego na terenie województwa krakowskiego — o czym informuje PT Klientów

Miejski Handel Detaliczny,
Powszechna Spółdzielnia Spożywców i Wojewódzkie Przedsiębiorstwo Tekstylno-Odzieżowe w Krakowie

CENTRALNA HURTOWNIA ARTYKUŁÓW METALOWYCH i ELEKTROTECHNICZNYCH
Warszawa, ul. Nowogrodzka 50

oferuje KATALOGI

wyrobów Ministerstwa Przemysłu Ciężkiego.

Symbol		Cena zł
AP5/4	Armatura przemysłowa t. IV	43.—
B2/1	Maszyny i urządzenia do przerobu minerałów	115.—
C2	Urządzenia do transportu bliskiego	270.—
C2/1	Urządzenie do transportu bliskiego uzupełnienie	27.50
C3	Przenośniki	256.—
G1	Gazy techniczne i sprzęt spawalniczy	138.—
CH3	Generatory gazowe	53.—
H1/1	Maszyny i urządzenia odlewnicze uzupełnienie	177.—
H2	Urządzenia cieplne odlewnicze	110.—
IS6	Sprzęt instalacyjno-sanitarny	220.—
IS8	Części zamienne do c. o.	69.—
IS9	Artykuły piecowe	65.—
MW21	Wyroby nożownicze	170.—
MW11	Liny przemysłowe	23.—
WT1	Informator handlowy „Tłocznictwo"	126.—

Katalogi zawierają teoretyczne i praktyczne wiadomości o wyrobach, pomagają w wyborze właściwych urządzeń, informują o sposobie sporządzania zamówień.

W treści: opisy techniczne, tabele, ilustracje i rysunki techniczne.

Katalogi można nabyć:
— w sprzedaży odręcznej — w Warszawie, ul. Nowogrodzka 50, w godz. od 8,30 — 14,30, w soboty od godz. 8,30—12,30
— w sprzedaży wysyłkowej — na zamówienia, kierowane pod adresem Centralnej Hurtowni.

Wysyłka za pobraniem pocztowym na koszt odbiorcy.

KOMUNIKATY

PUPIK „RUCH" VI Oddział Rejonowy w Oświęcimiu, unieważnia zagubione zaświadczenia o rejestracji kiosków „RUCH" nr 1753 we Frydrychowicach i 1517 w Gierałtowicach. K-7015

Unieważnia się zagubioną w dniu 26 czerwca 1967 r. w Krakowie, pieczątkę o treści „Ref. skupu T. Palka". K-6770

Unieważnia się zgubioną pieczątkę o treści: Spółdzielnia Inwalidów „Podhalanka" w Rajczy — Kiosk Nr 1. K-6822

Krakowskie Przedsiębiorstwo Robót Inżynieryjnych Nr 2 Kraków, al. Planu 6-letniego unieważnia zagubioną pieczęć o brzmieniu: „KPRI-2 09 Magazyn 33". K-6939

Unieważnia się zagubioną pieczątkę o treści: „PSS Chrzanów Restauracja Nowa". K-6863

Miejska Przychodnia Obwodowa w Tarnowie unieważnia skradzione pieczątki o treści:
1) „KR Przychodnia Rejonu I Tarnów 3, ul. Chemiczna",
2) „KR Przychodnia Rejonu I Poradnia Stomatologiczna Tarnów-Świerczków".

Zarząd Gminnej Spółdzielni „Samopomoc Chłopska" w Nowym Brzesku — ogłasza, że Punkt Usług Elektrotechnicznych Gminnej Spółdzielni „Samopomoc Chłopska" w Nowym Brzesku, został zlikwidowany z dniem 28 II 1967 r. — Kwity, umowy wystawiane po dniu 28 II 1967 r. — oraz pieczątki o brzmieniu:
1) „Punkt Usług Elektrotechnicznych Gminnej Spółdzielni »Samopomoc Chłopska« w Nowym Brzesku"
2) „Kierownik Punktu Usługowego Władysław Giza" — są nieważne.

PRACOWNICY POSZUKIWANI

Gminna Spółdzielnia „Samopomoc Chłopska" w Wieprzu, pow. Wadowice — zatrudni natychmiast KIEROWNIKA PIEKARNI oraz 2 PIEKARZY WYKWALIFIKOWANYCH. — Warunki pracy i płacy do omówienia w Gminnej Spółdzielni.

INŻYNIERA lub TECHNIKA, z praktyczną znajomością branży spożywczej — zatrudnią na samodzielnym stanowisku głównego technologa — Spółdzielcze Zakłady Spożywcze „FRUCTONA" — w Tarnowie, ul. Franciszkańska 4, telefon 28-19.

Zarząd Robót Inżynieryjnych Przedsiębiorstwa Przemysłowego Budowy Huty im. Lenina — zatrudni PRACOWNIKA, z wykształceniem technicznym oraz praktyką w dziale zatrudnienia i płacy, na stanowisko Z-CY KIEROWNIKA SEKCJI. — Wynagrodzenie do uzgodnienia z kierownictwem Zarządu. — Oferty należy składać pod adresem: Zarząd Robót Inżynieryjnych PPB Huty im. Lenina — Kombinat ,barak 20 a.

Nowohuckie Przedsiębiorstwo Transportowe Budownictwa — zatrudni natychmiast: KIEROWCÓW SAMOCHODOWYCH z I, II, III (starą) kat. prawa jazdy, MONTERÓW SAMOCHODOWYCH, ŁADOWACZY, SUWNICOWYCH z uprawnieniami, OPERATORÓW z uprawnieniami do obsługi dźwigów samojezdnych typu „WARS" oraz ładowarek typu Ł-1, KIEROWCÓW z III kat. prawa jazdy (nową) w celu doszkolenia.

Warunek: ukończone 21 lat życia, uregulowany stosunek do służby wojskowej i dobry stan zdrowia. — Wynagrodzenie wg Układu Zbiorowego Pracy w Budownictwie. — Zgłoszenia przyjmuje Dział Szkolenia i Kadr. — Dojazd tramwajem nr 4, 5, 15 do Centrum Administracyjnego Huty im. Lenina (droga Nr XI w lewo). K-6382

Krakowskie Przedsiębiorstwo Robót Inżynieryjnych — w Krakowie, ul. Mazowiecka 31 — zatrudni z terenu woj. krakowskiego: ASFALCIARZY, BRUKARZY, MONTERÓW WOD.-KAN. INSTALACJI ZEWNĘTRZNYCH oraz ROBOTNIKÓW NIEWYKWALIFIKOWANYCH.

Wynagrodzenie akordowe wg Układu Zbiorowego Pracy w Budownictwie. — Zakwaterowanie dla zamiejscowych bezpłatne. — Raz w miesiącu bezpłatny przejazd do rodziny.

Przy przyjęciu należy przedłożyć:
— dowód osobisty (podbity w ostatnim miejscu pracy),
— książeczkę wojskową lub dowód rejestracyjny z wymeldowaniem okresowym.

Zgłoszenia przyjmuje Dział Zatrudnienia i Płac KPRI — Kraków, ul. Mazowiecka 31, parter, pokój nr 8, telefon 304-50 do 56, wewnętrzny 14.

Dojazd tramwajami linii nr 3, 7 i 19 z Dworca Głównego PKP, do końcowego przystanku na ul. Długiej. K-6993

Powszechna Spółdzielnia Spożywców w Tarnowie, Zakład Usług Handlowych w Krakowie, ul. Zabłocie 22 — zatrudni natychmiast ST. REFERENTA d. s. MAGAZYNÓW, TRANSPORTU i ADMINISTRACJI, ST. MAGAZYNIERA BRANŻY PRZEMYSŁOWEJ (odzież), ST. REFERENTA HANDLOWEGO BRANŻY KONFEKCYJNEJ, ST. REFERENTA HANDLOWEGO BRANŻY DZIEWIARSKIEJ, FACHOWEGO RZECZOZNAWCĘ BRANŻY ODZIEŻOWEJ, FACHOWEGO RZECZOZNAWCĘ BRANŻY OBUWNICZEJ. Zgłoszenia i informacje w biurze Zakładu Usług Handlowych w Krakowie, ul. Zabłocie 22, w godzinach od 8.30 do 14.30.

Prezydium Powiatowej Rady Narodowej w Limanowej — zatrudni z dniem 1 września br. INŻYNIERA lub TECHNIKA BUDOWLANEGO z uprawnieniami, na stanowisko z-cy dyrektora d. s. technicznych, w PPRB Limanowa. — Warunki płacy i pracy wg Układu Zbiorowego Pracy w budownictwie. — Zgłoszenia przyjmuje Wydział Organizacyjno-Prawny Prez. PRN. — Sprawa mieszkania do omówienia na miejscu. K-6910

Wojewódzkie Przedsiębiorstwo Handlu Obuwiem w Krakowie — zatrudni KIEROWNIKA DZIAŁU KONTROLI TECHNICZNEJ, TOWAROZNAWCÓW BRANŻY OBUWNICZEJ do pracy w Nowym Targu oraz INSTRUKTORA d. s. WZORNICTWA i LUSTRATORA BRANŻY OBUWNICZEJ. Wymagane wykształcenie średnie zawodowe. — Warunki płacy i pracy do omówienia w Komórce Personalnej — Kraków, ul. Floriańska 28. K-6924

Zakład Remontowo-Budowlany Miejskiego Przedsiębiorstwa Usług Komunalnych w Krakowie — zatrudni natychmiast 2 CIEŚLI, 5 MURARZY, 8 MONTERÓW ELEKTRYKÓW, 5 MONTERÓW WODNO-KANALIZACYJNYCH, GAZOWYCH i CENTRALNEGO OGRZEWANIA oraz 20 ROBOTNIKÓW NIEWYKWALIFIKOWANYCH. Szczegółowych informacji udzieli Dział Kadr — Kraków, Rakowicka 26.

KIEROWNIKA DZIAŁU HANDLOWEGO — zatrudni natychmiast Oddział „Centrali Nasiennej" — w Tarnowie, ul. J. Dąbrowskiego 5. — Wymagane wykształcenie wyższe ekonomiczne, rolnicze lub prawnicze oraz 3 lata praktyki w zawodzie, ewentualnie średnie oraz 7 lat praktyki w zawodzie. — Warunki pracy i płacy do omówienia w Dyrekcji Oddziału, w godzinach pracy. K-6992

PP Hotel „ORBIS — BESKID" w Nowym Sączu — zatrudni KIEROWNIKÓW SAL RESTAURACYJNYCH i KAWIARNI — z odpowiednią prezencją i znajomością dwóch obcych języków — KELNERÓW, KELNERKI DO KAWIARNI, SZEFA KUCHNI oraz KUCHARZY. — Pisemne oferty z życiorysem i odpisami świadectw przesyłać do Hotelu „Orbis — Beskid" w Nowym Sączu, ul. Strzelecka 1. K-6987

KIEROWNIKA EKSPOZYTURY w OLKUSZU — przyjmie OST „Gromada", Oddział Wojewódzki, Kraków, pl. Szczepański 8, telefon 261-50. — Wymagana znajomość zagadnień turystycznych i minimum średnie wykształcenie. K-7006

Gminna Spółdzielnia „Samopomoc Chłopska" w Żegocinie, pow. Bochnia — zatrudni natychmiast GŁÓWNEGO KSIĘGOWEGO. — Wymagane wykształcenie co najmniej średnie z kilkuletnią praktyką w dziale finansowo-księgowym. — Wynagrodzenie wg obowiązującego Układu Zbiorowego Pracy dla spółdzielni w II kategorii. Mieszkanie rodzinne zapewnione. K-6973

Zakłady Produkcji Elementów Budowlanych w Skawinie — zatrudnią natychmiast u wykonawcy robót inwestycyjnych (Przedsiębiorstwo Budowy Elektrowni i Przemysłu), CIEŚLI BUDOWLANYCH, MURARZY, ZBROJARZY, BETONIARZY, PRACOWNIKÓW NIEKWALIFIKOWANYCH — (mężczyzn).

Pracownikom, którzy obecnie podejmą pracę w wymienionym przedsiębiorstwie, na budowie ZPEB w Skawinie, gwarantuje się pierwszeństwo zatrudnienia w nowo wybudowanym zakładzie stałym, na zasadzie przeniesienia służbowego.

Zgłoszenia przyjmuje Komórka Kadr ZPEB — Skawina, ul. Energetyków. K-7086

Miejski Zarząd Budynków Mieszkalnych w Mysłowicach — zatrudni natychmiast INŻYNIERA lub TECHNIKA BUDOWLANEGO z praktyką, na stanowisko naczelnego inżyniera. Warunki płacy do omówienia w Dziale Kadr. Mieszkanie służbowe zapewnione. K-6842

Przedsiębiorstwo państwowe w Krakowie — zatrudni natychmiast INŻYNIERÓW lub TECHNIKÓW CHEMIKÓW do rozliczeń i kontroli artykułów chemicznych, OFICERA STRAŻY P.-POŻ., MASZYNISTKĘ oraz INŻYNIERÓW BUDOWNICTWA LĄDOWEGO do pracy w charakterze inspektorów nadzoru oraz w dziale inwestycji. Podania, życiorys oraz odpisy dokumentów należy składać pod adresem: Kraków 1, skrytka pocztowa nr 244. K-6922

Miejskie Przedsiębiorstwo Gospodarki Komunalnej w Wieliczce, ul. Gen. Sikorskiego 9 — zatrudni
KIEROWCÓW z I, wzgl. II kat. prawa jazdy,
OPERATORA spychacza i sprężarki,
MALARZA,
STOLARZA,
ROBOTNIKÓW (CE) niekwalifikowanych oraz MŁODOCIANYCH na naukę w zawodach: monter wod.-kan., ślusarz, kierowca samochodowy, betoniarz, stolarz i ogrodnik. — Nauka zawodu trwa od 2 do 3 lat, a uczniowie otrzymują wynagrodzenie od 150—800 zł miesięcznie. K-6806

Śląskie Przedsiębiorstwo Budowy Elektrowni i Przemysłu w Katowicach, ul. Damrota 29 — zatrudni natychmiast 3 INŻYNIERÓW BUDOWLANYCH o wysokich kwalifikacjach zawodowych i 2 TECHNIKÓW BUDOWLANYCH do pracy w Zarządzie Przedsiębiorstwa i na podległych budowach w województwie katowickim. — Warunki płacy wg Układu Zbiorowego Pracy w budownictwie.

Dyrekcja Zasadniczej Szkoły Ogrodniczej w Cudzynowicach, p-ta Topola, pow. Kazimierza Wielka, woj. Kielce — poszukuje 2 SPECJALISTÓW Z WYŻSZYM WYKSZTAŁCENIEM ROLNICZYM, o specjalności ogrodniczej.

Osoby te będą zatrudnione przez WRN Oddział Oświaty Rolniczej w Kielcach jako nauczyciele odpowiednich działów, od dnia 1 września 1967 r.

Dyrekcja zapewnia mieszkania rodzinne, bądź pojedyncze. Początkującym, którzy dopiero ukończyli studia i są po wstępnym stażu pracy, przysługuje zasiłek na zagospodarowanie, w wysokości dwumiesięcznych poborów. K-7004

Nowosądeckie Zakłady Gastronomiczne w Nowym Sączu — zatrudnią na terenie Krynicy:
natychmiast
KIEROWNIKA CIASTKARNI i 2 CUKIERNIKÓW.
Od dnia 1 grudnia 1967 r
2 MISTRZÓW KUCHARSKICH, wymagane wykształcenie zasadnicze w zawodzie kucharz i tytuł mistrza, KELNERÓW z wykształceniem zasadniczym w zawodzie kelner. — Oferty z podaniem kwalifikacji należy składać do Działu Kadr NZG, Nowy Sącz, ul. Staszica 7. K-6977

Przedsiębiorstwo Przemysłowe Budowy Huty im. Lenina — zatrudni natychmiast INŻYNIERÓW i TECHNIKÓW BUDOWLANYCH na stanowiskach starszych projektantów, asystentów projektantów w BPOR i projektantów ze specjalnością instalacji sanitarnych oraz CIEŚLI, MURARZY, ŚLUSARZY, SPAWACZY, TYNKARZY, BLACHARZY i ROBOTNIKÓW NIEKWALIFIKOWANYCH — mężczyzn w wieku ponad 18 lat.

Warunki pracy i płacy według Układu Zbiorowego Pracy w budownictwie — istnieje możliwość uzyskania dodatkowej premii, wypłacanej na najważniejszych budowach Huty im. Lenina.

Zakwaterowanie bezpłatne w hotelach robotniczych. — Na miejscu tanie wyżywienie w stołówkach. Dla chcących zdobyć kwalifikacje zawodowe istnieje możliwość uczęszczania do szkół wieczorowych i przyuczenia w zawodzie budowlanym na kursach wewnątrzzakładowych.

Do podjęcia pracy należy zgłaszać się z ważnym dowodem osobistym i ze skreśleniem (wymeldowaniem) w książeczce wojskowej.

Zgłoszenia należy kierować: Dział Zatrudnienia i Płac PPB HiL. — Dojazd z Ronda tramwajem nr 4 i 5, przedostatni przystanek przed Walcownią. K-7099

KIEROWNIKÓW ROBÓT BUDOWLANYCH, MOSTOWYCH i TOROWYCH, z uprawnieniami budowlanymi w tych specjalnościach, praca w Krzeszowicach, Trzebini i Słomnikach,
EKONOMISTĘ z wyższym wykształceniem i znajomością spraw organizacji i zarządzania oraz praktyką w budownictwie, praca w Sekcji Analiz w Krakowie,
EKONOMISTĘ z wyższym wykształceniem i praktyką w planowaniu w budownictwie, praca w Dziale Planowania w Krakowie,
STARSZEGO MAJSTRA, z wykształceniem średnim technicznym — specjalność technik mechanik lub podstawowym i dyplomem mistrza w zawodzie, do pracy w Bazie Sprzętu w Bieżanowie
STARSZEGO EKONOMISTĘ d. s. ZAOPATRZENIA, z wykształceniem średnim i praktyką w zaopatrzeniu, praca w Bazie Sprzętu w Bieżanowie,
INSPEKTORA FINANSOWEGO, z wyższym lub średnim wykształceniem i praktyką,
zatrudni Przedsiębiorstwo Robót Kolejowych Nr 9 w Krakowie. — Warunki płacy wg Układu Zbiorowego Pracy w Budownictwie.

Zgłoszenia osobiste lub pisemne przyjmuje Sekcja Kadr PRK-9 w Krakowie, ul. M. Bogatki 3, I piętro, pokój 104, telefon 302-70—75.

Zakłady Tworzyw Sztucznych i Wyrobów Gumowych Spółdzielnia Pracy im. 1 Maja w Wieliczce, ul. Stromą 16 — przyjmą natychmiast INŻYNIERA, względnie TECHNIKA CHEMIKA, z praktyką, na stanowisko kierownika produkcji, KIEROWCĘ SAMOCHODOWEGO z II kat. prawa jazdy oraz 6 PRACOWNIKÓW TRANSPORTU WEWNĘTRZNEGO. K-7092

Dyrekcja Oddziału Państwowej Komunikacji Samochodowej w Oświęcimiu — przyjmie KIEROWCÓW z I i II kat. prawa jazdy, do obsługi autobusów marki Jelcz i San.

Pracę można podjąć na terenie Oświęcimia, Jaworzna lub Wadowic. — Wynagrodzenie kierowcy otrzymują według nowych zasad, obowiązujących od 1 lipca 1967 r.

Zgłoszenia przyjmuje Sekcja Kadr Oddziału PKS w Oświęcimiu, ul. Więźniów Oświęcimia 15, lub kierownicy Placówek Terenowych PKS w Jaworznie, ul. Dąbrowskiego 23 a i w Wadowicach, ul. Wenecja 3. K-7094

Miejskie Przedsiębiorstwo Komunikacyjne w Krakowie — zatrudni natychmiast z terenu miasta Krakowa i województwa krakowskiego:
KIEROWNIKA DZIAŁU FINANSOWEGO — wymagane wykształcenie wyższe lub średnie ekonomiczne i praktyka w księgowości,
INŻYNIERA BUDOWNICTWA LĄDOWEGO — do Wydziału Torów,
INŻYNIERA EKONOMISTĘ — na stanowisko kierownika sekcji eksploatacji w Wydziale Taksówek,
INŻYNIERA MECHANIKA — ze specjalnością samochodową — na stanowisko z-cy kierownika Wydziału Taksówek,
ST. EKONOMISTĘ — na stanowisko kierownika sekcji planowania i statystyki w Dziale Studiów i Eksploatacji Ruchu — wymagane wykształcenie wyższe lub średnie ekonomiczne i praktyka,
ST. EKONOMISTĘ — do Wydziału Warsztatów Samochodowych, wymagane wykształcenie wyższe lub średnie ekonomiczne i praktyka,
ST. KSIĘGOWYCH — do księgowości materiałowej i przedmiotów nietrwałych oraz d. s. windykacji, wymagane wykształcenie średnie i praktyka w księgowości,
REWIDENTA FINANSOWO-KSIĘGOWEGO — wymagane wyższe wykształcenie ekonomiczne i praktyka w księgowości lub średnie wykształcenie i praktyka w rewizji,
KIEROWCÓW AUTOBUSÓW z I lub II (dawną i nową) kat. prawa jazdy (przy II nowej wymagany 3-letni staż pracy przy prowadzeniu pojazdów mechanicznych, w tym 1 rok na samochodzie ciężarowym oraz ukończony 24 rok życia), MOTORNICZYCH i KONDUKTORÓW, MONTERÓW PODWOZI SAMOCHODOWYCH, ELEKTRYKÓW SAMOCHODOWYCH, BLACHARZY SAMOCHODOWYCH, STOLARZY, KOWALI, ŚLUSARZY na zmianę dzienną i nocną, LAKIERNIKÓW LITEROWYCH, MALARZA POKOJOWEGO, WARTOWNIKÓW z bronią, ROBOTNIKÓW NIEWYKWALIFIKOWANYCH do robót torowych oraz jako pomocników murarskich.

Poza tym, wyłącznie z terenu miasta Krakowa: KOBIETY na stanowiska MOTORNICZYCH i KONDUKTORÓW, WARTOWNIKÓW z bronią i WYKWALIFIKOWANYCH ROBOTNIKÓW ROLNYCH do prac ogrodniczych.

MPK zapewnia umundurowanie zimowe i letnie, deputat węglowy, bilet wolnej jazdy środkami komunikacji miejskiej dla pracownika i rodziny.

Zgłoszenia, z podaniem, życiorysem, świadectwem ukończenia szkoły podstawowej lub zawodowej, zwolnieniem z ostatniego miejsca pracy oraz opinią — kierować należy do Działu Kadr i Szkolenia MPK w Krakowie, ul. Wawrzyńca 13.

Przedsiębiorstwa przemysłowe i handlowe!

KOSZE

w wykonaniu eksportowym

do użytku wewnętrznego, transportu, sprzedaży detalicznej.

Kosz K-V-400/2. — Wymiary: góra 69×48 cm, dno 43×29 cm, wysokość 29 cm. — CENA DETALICZNA 75.— ZŁ.

do dekoracji wystaw sklepowych

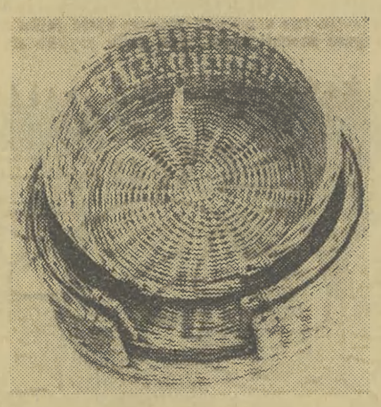

Wymiary: średnica dna od 36 cm do 58 cm.

CENA ZBYTU OD 40.— DO 86.— ZŁ

oferują

WOJEWÓDZKIE ZAKŁADY WIKLINIARSKO-TRZCINIARSKIE PRZEMYSŁU TERENOWEGO
w KRAKOWIE, ul. BOH. STALINGRADU 21 — telefon 592-53

KAPITALNE REMONTY BOCZNIC KOLEJOWYCH

wykonuje z materiałów powierzonych na terenie powiatów: **Wadowice, Oświęcim, Chrzanów, Olkusz, Nowy Targ, Sucha, Żywiec** oraz w miastach wydzielonych: **Jaworzno i Zakopane**

Rejonowe Przedsiębiorstwo Usługowe
Przemysłu Terenowego
Wadowice, ul. 1 Maja 20

Zlecenia na rok 1968, wraz z dokumentacją, należy składać w terminie **do dnia 31 sierpnia 1967 r.**

OBRĘCZE
(felgi) KOMPLETNE

do przyczep samochodowych i do samochodów „Lublin" (z 6-cioma otworami),

- koła kompletne z oponą 750×20 (I gat.),
- cylindry układu hamulcowego,
- osie kpl. — resory,
- inne części zamienne do przyczep,

dostarczy natychmiast

KATOWICKIE PRZEDSIĘBIORSTWO HANDLU SPRZĘTEM ROLNICZYM
ŚWIERKLANIEC
koło Tarnowskich Gór — woj. katowickie
tel. Tarn. Góry 85-32-58 i 85-32-60, telex 314-97.

Zamówienia na dostawy w 1968 r. należy składać do dnia 30 IX br. — Na żądanie wysyłamy listę towarową części do przyczep.

SUKIENKI • BLUZKI • GARSONKI
BIELIZNĘ DAMSKĄ • PŁASZCZE
WIATRÓWKI ORTALIONOWE

w otwartym już po remoncie Punkcie Usługowym
w Krakowie, ul. Szewska 25, tel. 234-56

Na miejscu duży wybór materiałów.
Fachowa obsługa. — Wstąp — przekonasz się.

Spółdzielnia Pracy Bieliźniarzy i Pokrewnych Zawodów w Krakowie

ZŁOTO, SREBRO — najkorzystniej sprzedasz w sklepach „JUBILER". Wartość ocenia rzeczoznawca wg cenników państwowych.

Nasze Miasto

Współczesny człowiek nie umie wypoczywać. Wsiadu do samochodu i mknie szosami byle dalej, byle przed siebie, byle szybciej. Może szybkość pędu pozwoli zgubić myśli, które denerwują? Może za tym lub następnym zakrętem czeka przygoda, za którą w istocie każdy tęskni, chociaż nie każdy się do tego przyznaje. Co niedziela mkną więc szosami samochody. Polak jedzie na weekend. Jeszcze ciągle raczej zbiorowo niż indywidualnie. Jeszcze ciągle z programem raczej ubogim niż bogatym. W schematycznym skrócie wygląda to tak.

Bierze się autobus zakładowy, wypełnia go ludźmi płci obojga wliczając w to dzieci. Tankuje odpowiednią ilość... alkoholu mniej więcej po litrze na głowę uczestnika wycieczki, także — włączając w to dzieci. Kierunek jazdy? Właściwie obojętny, bo i tak nikt z uczestników nie umie (czytaj nie nauczono go) chodzić po górach, ale kierując się owczym pędem autobus p ę d z i ku stolicy Tatr. Czasem już w połowie drogi następuje postój „paliwowy". Nie wysiadając więc nawet z autobusu pasażerowie tankują. Odbija się butelki, podaje w obieg i... puste szkło wyrzuca do przydrożnego rowu. Jeśli zapas został wyczerpany można już właściwie zawracać do domu. Polecalibyśmy nawet rychły powrót. W przeciwnym wypadku ktoś z „zatankowanych" może nagle poczuć w sobie ducha nieustraszonego taternika i... kłopot gotowy. Dobrze, jeśli skończy się na potłuczeniu. Krążą również straszne opowieści o autobusach wycieczkowych, z których uczestnicy nawet nie wysiadali, albo jeśli już wysiedli to po to, aby siąść tuż obok nad rowem zjeść jajka na twardo i popić czymś mocniejszym, następnie szybko się znowu

w autobus zapakować i wio do domu te 100 lub 200 kilometrów. A ponieważ w najdziwniejszej opowieści jest zawsze szczypta prawdy, więc...

Na Węgrzech a ostatnio w Jugosławii zapowiadają wprowadzenie skróconego tygodnia pracy. Dwa dni będzie tam trwał od przyszłego roku cotygodniowy wypoczynek. Sądzę, że i nas to prędzej czy później czeka. I co wtedy? Właśnie co wtedy? Bo przecież mając aż dwa wolne dni każdy będzie chciał jakoś je przepędzić. Tymczasem już w tej chwili niektórzy mają kłopot nawet z jedną jedyną niedzielą, czego dowodem owe napędzane alkoholem weekendy. A co będzie przy podwojeniu wolnego czasu — strach pomyśleć. I dlatego właśnie ktoś powinien o tym pomyśleć. Już teraz! (HZ)

Relacja reportera z Dworca Gł.

Ani chwili wytchnienia dla kolejarzy

Kolejarze nie mają ani chwili wytchnienia. Zakończył się wprawdzie szczyt przewozów kolonijnych, ale w ostatnich dwóch dniach przez dworzec PKP przewinęło się tysiące krakowian wyjeżdżających na sierpniowe urlopy. Oto obserwacje reportera „Gazety" zanotowane wczoraj na Dworcu Gł.. w godz. od 18 do 20.

Zaglądamy najpierw do kas biletowych. Kolejki przed czynnymi 4 okienkami w miarę znośne (od 20 do 30 osób). Informują nas, że w taki dzień jak wczorajszy kasy na dworcu sprzedają dziennie ponad 13 tys. biletów. W informacji kolejowej kolejka nie liczy nigdy mniej niż 15—20 osób. Ludzie mają większe zaufanie do człowieka siedzącego za biurkiem i udzielającego informacji niż do automatów wydających skrócone rozkłady jazdy do ważniejszych miejscowości. Nie spełnia, niestety, zadania informacja telefoniczna. W 2 specjalnie zainstalowanych budkach, po naciśnięciu guziczka „informacja PKS" i „informacja hotelowa" — nikt nie odpowiada. Po cóż je więc instalowano?

Na peronach — tysiące podróżnych. Właśnie odchodzi ekspres do Warszawy (godz. 18.17). Wszystkie miejscówki 2 kl. sprzedane. Parę wolnych miejsc w 1 kl. Pociąg do Szczecina na godz. 18.52 już prawie pełny. Dobrze, że podstawiono go godzinę wcześniej. W momencie odjazdu — nadkomplet. Czyż jednak może być inaczej skoro z 4 wagonów 2 kl., aż dwa były z góry zarezerwowane? Największy tłok panuje w pociągach odjeżdżających do Szczecina, Gdyni, Olsztyna, Kołobrzegu. Nic więc dziwnego, że pasażerowie tych pociągów przychodzą na dworzec 2, a nawet 3 godz. przed odjazdem. Co sprytniejsi starają się dowiedzieć, które wagony będą podstawiane na peron i wcześniej zająć miejsce.

A zaopatrzenie dworca? Raczej niezłe. Restauracja, bar i kawiarnia — wręcz oblegane przez turystów (zwłaszcza amatorów „małego jasnego"). Nie popisał się tylko „Wars", bowiem na 3 i 4 peronie nie dostrzegliśmy ani jednego ruchomego punktu sprzedaży. Stąd przed jedynym kioskiem „Warsu" ustawiały się długie kolejki pasażerów. Na zakończenie trzeba pochwalić kolejarzy za otwarcie dodatkowej przechowalni bagażu na peronie, za dużą ilość tablic informacyjnych umieszczonych na dworcu. (ans).

Fot.: W. Klag

W „Rozmaitościach" — po urlopie

Z dniem dzisiejszym wznawia działalność krakowski Teatr Rozmaitości. Zobaczymy „Balladynę" (dodatkowa atrakcja — w świetnej oprawie scenograficznej, jako że sztuka grana będzie w Barbakanie) oraz komedię filozoficzną Marie Chase — „Harvey". Dla dzieci teatr będzie grał w dalszym ciągu „Królową śniegu".

Trwają próby „Dwunastu krzeseł" — słynnej komedii Ilfa i Pietrowa opartej na powieści o tym samym tytule. Przedstawienie reżyseruje — HALINA GRYGLASZEWSKA, scenografię opracowuje — JERZY JELEŃSKI. Premiera — z końcem sierpnia br. Dalsze plany — to „Czerwone pantofelki" Hansa Christiana Andersena i „Hamlet".

Trzeba przyspieszyć budowę szkół

Przed 1 września, a więc w terminie będą gotowe szkoły: podstawowa w Toniach, Zasadnicza Szkoła Budowlana i warsztat Technikum Budowlanego przy ul. Bronowickiej, internat Technikum Łączności w Dębnikach oraz 2 przedszkola w Nowej Hucie (które dodatkowo weszły do planu na rok bieżący).

Natomiast na kilkunastu innych obiektach stwierdzono niepokojące opóźnienia. Przedsiębiorstwa budowlane zrealizowały w pierwszym półroczu zaledwie 27 proc. przewidzianego limitu.

Szczególne opóźnienia stwierdzono na budowie Zakładu dla Niewidomych w Dębnikach, Technikum Łączności (pracuje tu zaledwie 10 robotników). Pod szkołę na osiedlu Kozłówek nie wytyczono jeszcze placu a do końca grudnia ma zostać zamknięty stan surowy. Pod przedszkola w tym samym osiedlu oraz na Azorach budowlani zrobili wykopy i... przerwali pracę.

Równie niepokojąco wygląda budowa szkół w Nowej Hucie. Nie rozpoczęto w ogóle pracy przy budowie 3 szkół w osiedlu Bieńczyce; na budowie basenu szkolnego trudno dostrzec choćby jednego robotnika.

Oto fakty stwierdzone przez Komisję Oświaty RN m. Krakowa w czasie niedawnej wizyty na budowach obiektów oświatowych.

Znamy wielkie możliwości załogi PBM w Nowej Hucie i wierzymy, że potrafi jeszcze nadrobić duże opóźnienia w realizacji obiektów szkolnych. To samo można powiedzieć i o innych przedsiębiorstwach. Warunek: trzeba od zaraz poważnie zwiększyć tempo a tam, gdzie nie przystąpiono jeszcze do pracy — uczynić to natychmiast! (wb)

Przepraszam, czy obiad smakował?

Od 3 do 15 sierpnia 25 członków studenckiego koła naukowego pracującego przy Katedrach Chemii i Towaroznawstwa WSE w Krakowie spędzi czas na obozie naukowo-badawczym w Porąbce. Studenci dokonają analizy jakości, ilości i asortymentu towarów w okolicznych sklepach, przeprowadzą wywiady z miejscową ludnością i turystami na temat zaopatrzenia, zanalizują jakość posiłków w wybranych ośrodkach żywienia zbiorowego. Jak obiecują — swoje uwagi przekażą naszej „Gazecie" do opublikowania.

Obóz zorganizowały ZSP i ZMS, a finansuje go ZW ZMS.

W Parku Krakowskim czynna jest plenerowa wystawa rzeźb artystów krakowskich.

Fot.: W. Klag

Egzotyczne pozdrowienia

Czytają nas w... Afryce

W tych dniach dostaliśmy na adres „Gazety" bardzo kolorową i ładną kartkę z Afryki. Pisze do nas jeden z zatrudnionych tam Polaków. A oto jej treść:

Jesteśmy zgrupowani przy budowie miasta położonego ok. 100 km na wschód od drugostronnego Benghazi. Ponad 500 nas czyta chętnie prasę polską; my z Krakowa swoją „Gazetę". W numerze 144 (6011) autor (R) mówi chyba o Kazimierzu Kordzie (dyr. Teatru Muzycznego) — moim serdecznym znajomym jeszcze z okresu lat szkolnych, a nie Karolu.

Proszę przyjąć moje serdeczne pozdrowienia, a także Kazikowi je przekazać — o ile to możliwe.

Stanisław Abrahamowicz

Barce-Elmarj, Cekop,

Kingdom of Libya, Africa

Co niniejszym czynimy. Red.

Utonęło dziecko

W Tyńcu, podczas kąpieli w Wiśle, w miejscu niedozwolonym, utonął 6-letni Bogdan Paczewski.

Mini-statystyka

Ponieważ stawka taryfowa za wodę nie pokrywa kosztów własnych, Miejskie Przedsiębiorstwo Wodociągów i Kanalizacji w 1966 r. poniosło stratę w wysokości 4.195 tys. zł.

W dużej mierze przyczynili się do tego... strażacy, którzy, trzeba im to przyznać, częściowo się zrehabilitowali osiągając dochody w wysokości 60 tys. zł, głównie ze sprzedaży zbędnego sprzętu (sikawki na dynamo?) oraz kar wymierzonych za nieprzestrzeganie przepisów pożarowych. Krakowska Straż Pożarna nie chciała nawet skorzystać z kredytów przyznanych jej w kwocie 432 zł na wydatki rzeczowe. Czyżby też z powodu wody? (tg)

W Prokocimiu nie można kupić chleba

Ściślej mówiąc nie można tam kupić chleba już po godz. 11 rano. Kto nie zdąży się zaopatrzyć w chleb w godzinach rannych musi iść spać bez kolacji. Najgorzej w tej sytuacji mają się ludzie pracujący. Gdy przed siódmą rano zdążają do pracy... chleba jeszcze nie ma. Gdy wychodzą po 16 — chleba... już nie ma. Nawet „wyskakiwanie" z pracy na nic się nie zda, skoro nigdy nie wiadomo o której godzinie chleb dowiozą, a że dowożą go nieco za mało, kto późno przychodzi... dalej już wiecie, jak brzmi porzekadło.

Złe zaopatrzenie w ten podstawowy artykuł, którego nigdy nie powinno braknąć wynika najprawdopodobniej stąd, że aż dwa leżące w pobliżu sklepy ogólnospożywcze przy ul. Bieżanowskiej i na rogu Prostej są w tej chwili zamknięte. Również budka Spółdzielni Inwalidów przy ul. Wielickiej jest zamknięta z powodu... remontu. Pozostają więc nieliczne sklepy w Rynku Prokocimia i przy szosie mniej więcej w odległości 2 km. Ciężki jest żywot mieszkańca Prokocimia w okresie lata!

Za to piwa nie brakuje. Już od 6.30 rano tłumy mężczyzn zapijają pragnienie przy prywatnej budce z piwem mieszczącej się w najbliższym sąsiedztwie toru tramwajowego (sic!).

Za to brakuje w Prokocimiu jeszcze i jarzyn. Nie ma tu sklepu warzywnego, na rynku jarzyny sprzedaje się tylko rano. Sklepy ogólnospożywcze są wprawdzie zobowiązane do trzymania jarzyn, ale np. ziemniaki trudno w nich kupić. Niechętnie, podobno je biorą kierownicy sklepów, bo to i brudna i kłopotliwa sprzedaż. (hz)

Mała rzecz, a wstyd!

Po wyjściu z kina „Apollo" czeka widzów duża niespodzianka. Jeśli film był ładny, idą zamyśleni i rozmarzeni — tym łatwiej złamać nogę. Jedna z płyt w chodniku jest całkowicie zniszczona. Utworzyła się ogromna dziura, w którą wpada noga nic nieprzeczuwającego przechodnia. Mała rzecz a wstyd... wielki!

„Krakowiacy" wrócili z Lazurowego Wybrzeża

Ostatnio wrócił do Krakowa z Lazurowego Wybrzeża Zespół Pieśni i Tańca WSZP „Krakowiacy". Uczestniczył on w XXXII Międzynarodowym Festiwalu Zespołów Ludowych w Nicei. Festiwal ten zgromadził 23 zespoły z 18-tu krajów, a wśród nich zespoły z Bułgarii, Związku Radzieckiego, Jugosławii, Czechosłowacji, Hiszpanii.

Festiwal miał charakter przeglądu dorobku artystycznego i folkloru poszczególnych krajów. Prasa francuska pisała m. in.:

„Co się tyczy Polaków, poświęcamy im notę specjalną. Pokazali nam bogactwo kostiumów, a ich tańce to prawdziwe balety dopracowane do perfekcji. Większość tancerzy to wirtuozi, których należy tylko podziwiać".

Zespół otrzymał zaproszenia na inne tego typu festiwale m. in. do Włoch.

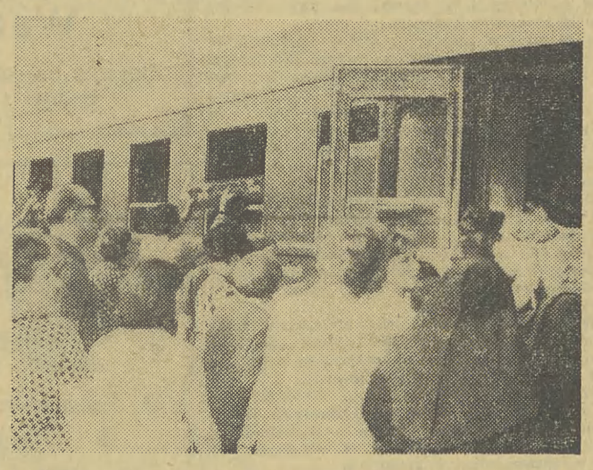

„Ptasznika" i „Butterfly" oglądamy w sierpniu

Już w dniu 10 sierpnia o godz. 19.15 odbędzie się pierwsze — po przerwie urlopowej — przedstawienie operetki C. Zellera „Ptasznik z Tyrolu", na scenie operetkowej przy ul. Lubicz 48. Przedsprzedaż biletów rozpocznie się 7 sierpnia w godz. 9—12 17—18.

Natomiast na scenie operowej w Teatrze im. J. Słowackiego pierwsze przedstawienie w niedzielę dnia 13 sierpnia o godz. 14, to „Madama Butterfly" G. Pucciniego. Dyrygować będzie Roman Mackiewicz.

W poniedziałek dnia 14 sierpnia powraca po przerwie urlopowej na scenę operową „Faust" Ch. Gounoda. Przedstawieniem tym dyrygować będzie Kazimierz Kord.

Bilety do nabycia w kasie teatru im. J. Słowackiego od 8 sierpnia codziennie od godz. 10 do 13 i 15—18. Zamówienia zbiorowe należy składać w biurze Sekcji Organizacji Widowni MTM, ul. Senacka 6. Telefon 575-88.

● **Sala obrad WRN, Basztowa 22, godz. 14: doc. dr W. Kawalec: „Aktualna praca Głównego Urzędu Statystycznego".**

● **Pałac Sztuki, pl. Szczepański 4: wystawa „Kwiaty wsi polskiej".**

● **Poradnia TSM, Rynek Gł. 6 jest czynna normalnie w miesiącu sierpniu.**

● **Biblioteka Czartoryskich jest nieczynna do 15 bm.**

Zdaniem naszych czytelników

— Piszę w interesie wszystkich mieszkańców ul. Kocmyrzowskiej osiedla Teatralnego w Nowej Hucie. Źle się tu dzieje, trudno nawet opisać w jednym liście.

Ulica Kocmyrzowska nie jest sprzątana. Wzdłuż ulicy rozmieszczono szereg placówek takich jak: bar Ekspres, apteka, sklep spożywczy i sklep nabiałowy. Unoszący się kurz nie wpływa korzystnie na stan higieniczny sprzedawanych w nich towarów.

Drugim problemem jest komunikacja. Przystanek PKS umieszczono w niewłaściwym miejscu. Autobus zatrzymuje się tam, gdzie jest wolne miejsce.

Istotną bolączką jest także sprzedaż piwa butelkowego w sklepie spożywczym Nr 107. Konsumpcja piwa odbywa się w bramie, albo na schodach. Amatorzy piwa zanieczyszczają klatkę schodową, dozorca nie jest w stanie opanować sytuacji. Na wszystko patrzą dzieci. Prosimy o szybką interwencję — kończy nasz czytelnik. (n)

KURCZĘTA świeżo bite

kupisz codziennie w sklepach Miejskiego Handlu Mięsem

w KRAKOWIE:

pl. Mariacki 2
ul. Grodzka 7
ul. Grodzka 25
ul. Bohaterów Stalingradu 16
ul. Karmelicka 22
ul. Długa 84
ul. Basztowa 15
ul. Długa 29
ul. 18 Stycznia 84

w NOWEJ HUCIE:

ul. Rewolucji Październikowej, bl. 13
os. Ogrodowe, bl. 20
os. Hutnicze, bl. 3
os. Urocze, bl. 1
al. Przyjaźni, bl. 4 — Centrum B
ul. Wojewódzka, os. Centrum D, bl. 7.

KOSTKĘ GRANITOWĄ

9/11 cm — 1.000 ton

ODSTĄPI przedsiębiorstwom państwowym Rejon Eksploatacji Dróg Publicznych w Miechowie, ul. Warszawska 7 — telefon 10-43. — Szczegółowe informacje w Sekcji Zaopatrzenia.

POWIATOWA SPÓŁDZIELNIA PRACY USŁUG WIELOBRANŻOWYCH w ŁOBZIE, ul. BIERUTA 43, — telefon 24

oferuje natychmiast sukcesywną stałą dostawę następujących swoich wyrobów

ZNAKI DROGOWE

wszelkiego rodzaju wykonywane z blach

TARCZE POLERNICZE z tkanin:

drelichowe w cenie .... 185,82 zł za 1 kg
flanelowe w cenie ..... 207,29 zł za 1 kg
bawełniane w cenie ... 214,25 zł za 1 kg
kretonowe w cenie ... 322,04 zł za 1 kg

ZAMÓWIENIA NA ZIEMNIAKI PÓŹNE

w ramach akcji jesiennej 1967 r. PRZYJMUJE od wszystkich odbiorców hurtowych, żywienia zbiorowego i zakładów pracy (dla pracowników) DO DNIA 20 SIERPNIA 1967 r. PP „Warzywa Owoce" w KRAKOWIE, RYNEK KLEPARSKI 4.

INWALIDZI

z KRAKOWA, SKAWINY, ŚWIĄTNIK GÓRNYCH i RABKI!

Spółdzielnia Inwalidów Włókienniczo-Odzieżowa „NAPRZÓD" — w Krakowie, ul. Stradomska 12 — OFERUJE WAM PRACĘ CHAŁUPNICZĄ (szycie rękawic roboczych) i w zakładach zwartych (szycie odzieży roboczej).

Kandydaci zostaną przed tym przeszkoleni. — Chałupnikom przydzielone zostaną maszyny i motorki elektryczne. — Praca w zakładach zwartych w Krakowie i Skawinie, chałupnicza: w Krakowie, Skawinie, Świątnikach Górnych i Rabce.

Zgłoszenia przyjmuje Dział Kadr Spółdzielni — Kraków, ul. Stradomska 12 — (w podworcu), w godzinach od 10 do 13.

ZARZĄD GMINNEJ SPÓŁDZIELNI „SAMOPOMOC CHŁOPSKA" w MSZANIE DOLNEJ i NIEDŹWIEDZIU, z siedzibą w Mszanie Dolnej,

zawiadamia wszystkich kontrahentów

że na mocy prawomocnych Uchwał WZP, podjętych w GS Niedźwiedź i GS Mszana Dolna w dniu 21 maja i 11 czerwca 1967 r., Spółdzielnie te połączyły się w ten sposób, że przejmującą Spółdzielnią jest GS Mszana Dolna, a data połączenia wyznaczona została na dzień 1 lipca 1967 r.

W związku z powyższym wszelkie operacje gospodarcze dot. GS Niedźwiedź będą od dnia 1 lipca br. realizowane przez GS w Mszanie Dolnej, konto bankowe brzmi: NBP O/Limanowa nr 712-6-102.

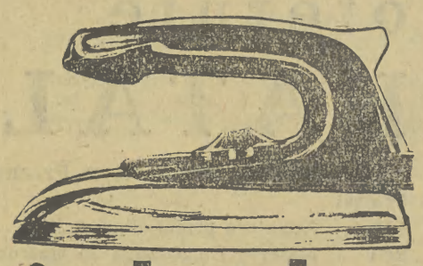

żelazka do prasowania

wszystkie typy

naprawia

otwarty dnia 15 VII PUNKT USŁUGOWY SPÓŁDZIELNI PRACY METALOWCÓW „ZJEDNOCZENIE"

Kraków, Plac Szczepański 8

otwarty w godzinach od 7 do 15.

Ceny według cennika Woj. Komisji Cen.

CO, GDZIE, KIEDY?

2 SIERPIEŃ środa ALFONSA

TEATRY

IM. SŁOWACKIEGO: Pierścień wielkiej damy — 19.15, SALA KLUBU ZZK: W czepku urodzona — 19.15, ROZMAITOŚCI: Harwey — 19.15.

KINA

APOLLO: Viva Maria (fr.-wł., 16 lat) — 15.45, 18, 20.30, KULTURA: Ofelia (fr., 16 lat) — 18, 20.15, MELODIA: Cierpkie głogi (pol., 16 lat) — 16, 18, 20.15, MASKOTKA: Więzy krwi (radz., 11 lat) — 15.30. Pan do towarzystwa (fr., 16 lat) — 17.45, 20. MINIATURKA: Gdzie jest trzeci król (pol., 14 lat) — 10, 12, 17, 19, MŁ. GWARDIA: Ostatni zachód słońca (USA, 14 lat) — 14.45, 17, 19.15, SZTUKA: Lebiediew contra Lebiediew (ZSRR, 16 lat) — 10, 12, 16, 18, 20. TĘCZA Don Gabriel (pol., 16 lat) — 19. WISŁA — Mały światek Samy Lee (ang., 16 lat) — 15.45, 18, 20.15. UCIECHA: Pluton 317 (fr., 16 lat) — 15.45, 18, 20.15. WANDA: Darling (ang., 18 lat) — 10, 12.30, 15.30, 18, 20.30. WARSZAWA: Małżeństwo po włosku (fr.-wł., 16 lat) — 15.45, 18, 20.15. WOLNOŚĆ: Niezłomny Wiking (USA, 11 lat) — 15.45, 18, 20.15. WRZOS: Wspaniały rogacz (wł., 18 lat) — 15.45, 18, 20.15. ZWIĄZKOWIEC: Dr Freud (USA, 16 lat) — 17, 19.

KINA W NOWEJ HUCIE

ŚWIT: Po kruchym lodzie — (ZSRR, 16 lat) — 15.45, 18, 20, — ŚWIATOWID: Fifi Piórko (fr., 14 lat) — 16, 18, 20, ŚWIATOWID M. SALA: Spacer po linie (ang., 16 lat) — 17, 19. KOLOROWE: Trzy życzenia (CSRS, 11 lat) — 19. SFINKS: Cztery dni Neapolu (wł., 16 lat) — 15.45, 18, 20.15. ORION — Podjęże: Zdradziecki strzał (radz., 12 lat) — 19. Prokocim — ZZK: Sztubackie kłopoty (CSRS, 11 lat) — 19.

ZOO (Las Wolski) — codziennie od godz. 9 do zmroku.

DYŻURY

CHIRURG.: Trynitarska 11, INTERNIST.: Trynitarska 11, LARYNGOLOG.: Kopernika 23a, OKULIST.: Kopernika 28, UROLOG.: Grzegórzecka 18, NEUROLOG.: Botaniczna 3, PEDIATRYCZNY: Prokocim.

POGOTOWIE RATUNKOWE:

Siemiradzkiego — 09. Grzegórzki — 209-01, 205-77, Podgórze — 625-50, 657-57, Nowa Huta — 422-22, 417-70

APTEKI

Rynek Gł. 42 (tlen), Retoryka 1, Pl. Wolności 7, Pstrowskiego 94, Metalowców 1, Al. Pokoju 7, Nowa Huta — A. Struga 36 (tlen).

RADIO

PROGRAM I

6.00 Dz. 6.10 Muz. 6.45 Kalendarz radiowy. 6.50 Muz. 7.00 Wiad. 7.05 Muz. i aktualn. 7.30 Piosenka dnia. 7.33 Muz. 8.00 Dz., Przegl. prasy. 8.15 Grają zesp. rozrywk. 8.44 „O zdrowie człowieka". 9.00 Dla dzieci: „Zabawy, zawody, wyprawy, przygody" — aud. wakac. 9.20 Konc. 10.00 „Wiadro pełne nieba" — fragm. pow. M. Szypowskiej. 10.20 Mel. rozrywk. 10.50 Konc. z nagr. Wielk. Ork. Symf. PR. 11.40 „Antykwariat z kurantem" — „Cztery piękne córki" — gawęda . 11.55 Kom. o st. wód. 12.05 Wiad. 12.10 Muz. lud. nar. radz. 12.25 Rolniczy kwadrans. 12.40 „Więcej, lepiej, taniej". 13.00 Muz. dla wszystkich. 14.00 „Jak się pan czuje — panie inżynierze?". 14.15 Suity na zespół instrumentów dętych i smyczk. 14.45 Ulubione piosenki. 15.00 Wiad. 15.05 „Nasze spotkanie" — Bułgaria. 15.25 Utwory J. Sibeliusa. 15.50 Radio-rekl. 16.00 „Popołudnie z młodością". 17.55 Wiad. 18.00 Transm. ze Szczecina z Międzynar. Meczu Lekkoatlet. między Polską i W. Brytanią. 18.43 „Kwadrans z dedykacją". 19.00 Radio-rekl. 19.10 „Wiejskie spotkania". 19.25 „5 minut o wychowaniu". 19.30 D.c. meczu. 19.55 Muz. 20.00 Dz. wiecz. 20.32 J. Abratowski — sł. Edward Fiszer — Nie mam o to żalu. 20.35 Poetycki konc. życzeń. 21.05 Konc. Chopinowski. 21.35 Odpowiedzi z różnych szuflad. 21.50 Z cyklu: Opery radiowe. 22.42 Z nowych nagr. Ork. PR pod dyr. St. Rachonia. 23.00 II wyd. dz. wiecz. 23.10 Wiad. sport. 23.15 Muz. tan. 24.00 Wiad. 0.05—3.00 Progr. nocny z Wrocławia.

PROGRAM II

Godz. 6.10 Omów. progr. II lok. 6.20 Gimn. 6.30 Dziennik, 6.40 Proponujemy, informujemy, przypominamy. 7.01 Transm. z Rzesz. — 7.20 Muz. 7.30 Dziennik i przegląd prasy. 7.45 Komunikat biometeorolog. 7.46 „ABC — higieny" — aud. 7.56 Melodie. — 8.30 Wiadomości. 8.35 Fel. Red. Społ. 8.45 Mel. 9.00 „Wesoły autobus". 10.00 Wiadomości. 10.05 Z twórczości neoromantyków, 10.50 „Cichy Don" — pow. M. Szołochowa. 11.10 Public. międzynar. 11.20 Na różnych instrumentach. 11.55 Komun. o st. wód. 12.05 Z kraju i ze świata. 12.25 Melodie i piosenki, 12.50 „Historyk przed mikrofonem". 13.00 Polskie tańce ludowe. 13.15 Muzyka operowa. 13.50 Wiersze Z. Łączkowskiego. 14.00 Wiązanka mel. 14.10 Spotkanie z piosenką radz. 14.30 Z cyklu: — „Pod fabrycznym dachem" — rep. 14.45 Koncert solistów szwajc. — 15.10 Koncert z nagrań Chóru a Cappella PR w Krakowie. 15.30 Dla dzieci „Tuńczyk w oliwie" — słuch. 16.00 Wiadomości. 16.05 Public. międzynarodowa. — 16.15 Skrzynka interwencji, 16.25 — Koncert życzeń, 16.50 Wiad. ziemi rzesz. 17.00 Aud. aktualna. — 17.15 Polskie utwory symfon. — 18.00 Dziennik krak. 18.10 Audycja oświat. 18.25 Polskie zespoły rozrywk. 18.45 „Żołnierz buduje" — aud. pośw. wojskom inżynieryjno-budowlanym. 19.00 Wiad. — 19.05 Muzyka i aktualn. 19.30 „Niemcy" — słuch. L. Kruczkowskiego. 21.00 Z kraju i ze świata. 21.27 Kronika sport. 21.40 Muz. tan. 22.10 Rozmowa literacka — o sztuce rozrywk. 22.25 Muz. tan. 22.50 Koncert. 23.50 Wiadomości.

TELEWIZJA

Godz. 10.00 „Pojedynek na wyspie" — film fab. prod. fr. 11.40—16.45 Przerwa. 16.45 Progr. dnia. 16.50 PKF. 17.00 „Nie tylko dla pań". 17.20 Dziennik TV. 17.30 Sprawozdanie sport. 19.30 Dobranoc. 19.40 Dziennik TV. 20.15 „Olsztyńskie opony" — progr. ekonomiczny. 20.40 „Przeprawa" — film z serii: „Podziemny front". 21.05 „Światowid" — mag. międzynarodowy. 21.40 „Gra w szachy" — film TV prod. USA. 22.30 Dziennik TV. 22.45 Progr. na jutro.

„GAZETA KRAKOWSKA" organ KOMITETU WOJEWÓDZKIEGO POLSKIEJ ZJEDNOCZONEJ PARTII ROBOTNICZEJ w Krakowie. ADRES REDAKCJI: Kraków, ul. Wielopole 1, III p. Adres dla korespondencji: Kraków 1, skr. poczt. 556. ADRES WYDAWNICTWA: Krakowskie Wydawnictwo Prasowe RSW „Prasa", Kraków, ul. Wiślna 2, nr tel. 558-62. TELEFONY REDAKCJI: centrala redakcji czynna od godz. 8 do godz. 3 w nocy — nr tel. 235-60 łączy ze wszystkimi działami. TELEFONY BEZPOŚREDNIE: redaktor naczelny i sekretariat — 509-85, z-ca redaktora naczelnego — 598-12, sekretarz odp. — 215-63, sekretariat odp. i dział depesz — 225-93, dział partyjny — 203-67, dział ekonom.-rolny — 210-68, dział kultury, nauki i oświaty — 559-00, dział łączności z czytelnikami — 536-23, dział informacji miejskiej — 209-95, dział sportowy — 203-47, dział terenowy — 246-87. ODDZIAŁY REDAKCJI: Bochnia, ul. Dominikańska 5, tel. 659, Chrzanów, ul. Grunwaldzka 5, tel. 88-59, Nowy Sącz, ul. Jagiellońska 18, tel. 501, Nowy Targ, ul. Kościuszki 1, tel. 226, Olkusz, ul. Marchlewskiego 1, tel. 537, Tarnów, ul. Krakowska 12, tel. 56-50, Żywiec, ul. Marchlewskiego 4, tel. 20-21. Niezamówionych rękopisów redakcja nie zwraca. Wszelkich informacji w sprawie warunków prenumeraty udzielają placówki „Ruchu" i Poczty. OGŁOSZENIA PRZYJMUJĄ: Biuro Ogłoszeń i Reklam, Kraków, ul. Wiślna 2, I p., tel. 553-40 oraz oddziały: Bochnia, ul. Dominikańska 5, telefon 659, Chrzanów, ul. Grunwaldzka 5, tel. 88-59, Nowy Sącz, ul. Jagiellońska 18, tel. 501, Nowy Targ, ul. Kościuszki 1, tel. 226, Olkusz, ul. Marchlewskiego 1, tel. 537, Tarnów, ul. Krakowska 12, tel. 56-50, Żywiec, ul. Marchlewskiego 4, tel. 20-21, Nowa Huta, plac Centralny (Klub MPiK), tel. 417-50. R—42