PROLETARIUSZE WSZYSTKICH KRAJÓW ŁĄCZCIE SIĘ!

PIĄTEK
25. III. 1977 R.
NR 68 (8994)
ROK XXIX
CENA 50 GR
WYD. A.

GAZETA Południowa

DZIENNIK POLSKIEJ ZJEDNOCZONEJ PARTII ROBOTNICZEJ

KRAKÓW ■ NOWY SĄCZ ■ TARNÓW

Wizyta N. Podgornego w Tanzanii

DAR ES-SALAM (PAP)

W czwartek w drugim dniu oficjalnej wizyty przewodniczącego Prezydium Rady Najwyższej ZSRR, **Nikołaja Podgornego** w Dar es-Salam kontynuowano rozmowy między radzieckim gościem a prezydentem Tanzanii, **Juliusem Nyerere.** Drugi dzień rozmów poświęcony był problemom międzynarodowym interesującym oba kraje. Rozmowy przebiegały w atmosferze przyjaźni i wzajemnego zrozumienia. Raz jeszcze potwierdzono, że poglądy obu stron na najważniejsze problemy dotyczące walki z imperializmem i kolonializmem są zbliżone.

Tegoż dnia N. Podgorny udał się z Dar es-Salam na Zanzibar, gdzie odbył rozmowę z przewodniczącym Rady Rewolucyjnej Zanzibaru, pierwszym wiceprezydentem Tanzanii, **Aboudem Jumbe.**

Przemawiając na przyjęciu wydanym wcześniej na cześć gościa radzieckiego, prezydent Tanzanii, J. Nyerere stwierdził, że rząd jego kraju ściśle przestrzega zasad polityki niezaangażowania i pragnie przyjaźni ze wszystkimi państwami, które gotowe są szanować suwerenność Tanzanii oraz współpracować z nią na równych prawach.

W przemówieniu na tym przyjęciu N. Podgorny podkreślił, że ZSRR stara się, aby odprężeniu nadany został charakter nieodwracalny. Rząd radziecki wychodzi z założenia, że odprężenie i umocnienie pokoju ogranicza samowolę imperialistów i stwarza warunki sprzyjające rozwojowi wszystkich krajów.

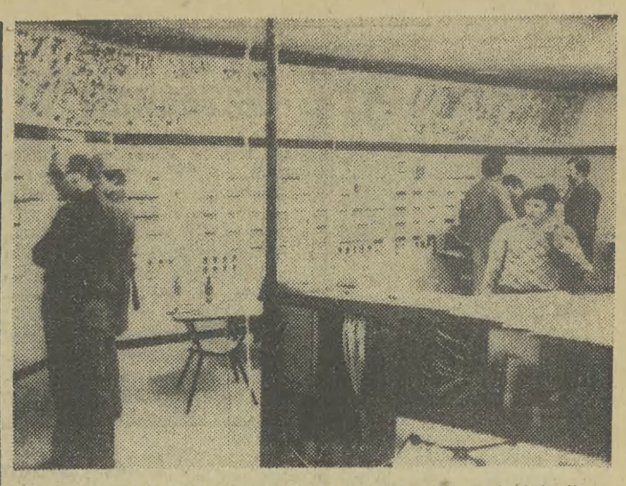

Od kilku dni w Puławskich Azotach trwa rozruch instalacji — wytwórni melaminy. Służy ona do produkcji wyrobów z tworzyw sztucznych. Puławy dostarczać będą rocznie gospodarce narodowej 32 tysiące ton melaminy. N/z.: w sterowni nowej instalacji. CAF — Jaśkiewicz — telefoto

„Libańska tragedia". Zdjęcie, dzięki któremu francuska fotoreporterka Francoise Demulder zdobyła I nagrodę na tegorocznym konkursie fotografii prasowej „World Press Photo" w Amsterdamie. Fot. CAF — APN

LEGNICA (PAP)

24 bm. rano między Legnicą a Polkowicami wystąpił silny samoistny wstrząs górotwórczy. Wstrząs odczuwany był najsilniej na powierzchni, zwłaszcza w wyższych budynkach (przesuwanie się mebli, spadanie przedmiotów, kołysanie się żyrandoli). Nie pociągnął on za sobą żadnych strat.

Żadnych strat nie zanotowano

Wstrząs podziemny w woj. legnickim

Badania prowadzi miejscowa stacja sejsmograficzna. Włączono do nich również ośrodek krakowski.

Po porażce Indiry Gandhi

81-letni Morarji Desai nowym premierem Indii

Morarji Desai, 81-letni przewodniczący prawicowo-centrowego bloku Janata, został 24 bm. nowym premierem Indii, ale przypłacił ten sukces pierwszymi zadrażnieniami w koalicji, która w wyborach powszechnych 16—20 bm. pokonała Partię Kongresową.

Uroczystość zaprzysiężenia Desaia odbyła się w sali Asioki w Pałacu Prezydenckim, w obecności m. in. **Y. B. Chavana,** dotychczasowego ministra spraw zagranicznych Indii, który został 23 bm. przywódcą Partii Kongresowej w parlamencie i będzie pełnić rolę leadera opozycji. **Indira Gandhi** nie weszła do parlamentu gdyż przegrała wybory w swym okręgu Rae Bareli w Indiach północnych.

Na konferencji prasowej wkrótce po zaprzysiężeniu Morarji Desai oświadczył m. in., że jego rząd będzie utrzymywał, „serdeczne i dobre stosunki ze wszystkimi krajami świata na zasadzie wzajemności", nie zamierza mieć z żadnym krajem „stosunków specjalnych" i postara się o to, aby stosunki z jednymi państwami nie szkodziły stosunkom Indii z innymi. Mówiąc o sprawach wewnętrznych, zapowiedział likwidację bezrobocia „w ciągu dziesięciu lat", wprowadzenie prohibicji w całym kraju i ograniczenie wydatków na utrzymanie rządu.

Ocena działalności Muzeum Martyrologii i Walki Jeńców Wojennych w b. hitlerowskim obozie Łambinowice, była tematem posiedzenia Rady Ochrony Pomników Walki i Męczeństwa, które odbyło się 24 bm. w Warszawie.

Otwierając posiedzenie Rady, powołanej przed 30 laty przez Sejm do upamiętniania wydarzeń okresu 1939—1945 i opieki nad miejscami walki i martyrologii narodu polskiego, jej przewodniczący min. **Janusz Wieczorek** na-

Posiedzenie Rady Ochrony Pomników Walki i Męczeństwa

Łambinowice oskarżają hitlerowskich ludobójców

wiązał do budzącej powszechne oburzenie polskiej opinii publicznej kampanii prowadzonej przez zachodnioniemieckich odwetowców, usiłujących przedstawić jako ofiary Łambinowic... Niemców. Fakty niezbicie dowodzą, że Łambinowice były największym w III Rzeszy obozem dla jeńców wojennych. W połowie 1943 r. przebywało w nim ponad 121 tys. jeńców: żołnierzy radzieckich, Polaków, Brytyjczyków, Francuzów, Jugosłowian, Belgów, a także Włochów i Słowaków. Gdy w 1945 r. obóz ten został wyzwolony, zastano tam masowe groby 40 tys. jeńców różnych armii koalicji antyhitlerowskiej, pomordowanych lub zmarłych z głodu, zimna i krańcowego wyczerpania.

*

Rada Ochrony Pomników Walki i Męczeństwa przyznała Związkowi Harcerstwa Polskiego Złoty Medal Opiekuna Miejsc Pamięci Narodowej.

Wiosenne porządki czas zacząć!

Tarnów i Nowy Sącz nie grzeszą czystością

Na peryferiach Krakowa wysypiska śmieci i gruzu

(INF. WŁ.) Od paru dni mamy kalendarzową wiosnę. Czas spacerów i tradycyjnych porządków. Rozglądnijmy się zatem po ulicach naszych miast, wsi, osiedli — trochę nam one po zimowych szarugach poszarzały i pora najwyższa, by chwycić za pędzle, miotły, zabrać się do mycia zakurzonych witryn sklepowych, porządkowania zieleńców, parków i placów zabaw dla dzieci.

Jak co roku, z wiosną w Tarnowie rodzą się te same problemy i pytania: dlaczego w Parku Strzeleckim — miejscu urokliwym i nastrajającym do wypoczynku — całą przyjemność psują połamane i nie malowane od dawna ławki i porozbijane latarnie? Kiedy uruchomiona będzie fontanna przed hotelem „Tarnovia"? Jak długo trwać będzie urządzanie terenów zielonych na Piaskówce, gdzie od ub. roku leżą nie zamontowane urządzenia sportowe?

Na uporządkowanie czeka ulica Czerwona. Nie dość, że nie ma chodników, to na dodatek nie świecą latarnie. Kilka dni temu zdarzył się tam tragiczny wypadek — samochód potrącił idącego poboczem przechodnia... Czy powołany już dość dawno Komitet Budowy Miasteczka Komunikacyjnego pod Górą Marcina nie zapomniał po co został utworzony i kiedy rozpoczną się pierwsze prace? Chętnie dowiedzielibyśmy się też, jak planuje się urządzić w tym roku tereny nowych osiedli, na których odczuwa się chroniczny brak boisk i placów zabaw dla dzieci?

Wiosenny optymizm każe nam być dobrej myśli, więc czekamy na rychłe rozwiązanie tych najważniejszych problemów.

*

W woj. nowosądeckim w miastach i wsiach zabrano się do generalnych wiosennych porządków. Ale czy wszędzie? Na ulice Nowego Sącza wyjechały nareszcie zamiatarki samochodowe oraz samochody-polewaczki. Jednak pracują one tylko na głównych ulicach. Mniejsze uliczki — nawet usytuowane w centrum — nadal straszą brudem. Ulica Ducha w rejonie Technikum Kolejowego oraz Szkoły Muzycznej przypomina gigantyczne wysypisko śmieci. Z wiosennym porządkowaniem nie dotarto także na most na Przetakówce. Mimo że w całym mieście jest idealnie sucho, tu chodniki przypominają bagniste bajora. Przejść suchą nogą nie sposób, a ruch pieszych jest tutaj spory. Warto więc, by odpowiedzialni za czystość Nowego Sącza przypomnieli sobie i

(CIĄG DALSZY NA STR. 2)

Harcerski śpiew, taniec i piosenka — ludziom pracy

(Inf. wł.) „Harcerze — ludziom pracy" pod takim hasłem odbył się wczoraj w krakowskiej Hali „Korony" uroczysty koncert wyróżnionych na XIII Festiwalu Artystycznym Hufca Kraków-Podgórze harcerskich zespołów z dzielnicy. Zaproszeni na koncert pracownicy podgórskich zakładów pracy nie szczędzili braw występującym zespołom, szczególne zaś brawa otrzymały zespoły zuchów. Impreza, której organizatorami były Dzielnicowa Rada Przyjaciół Harcerstwa, Komenda Hufca Kraków-Podgórze oraz Szczep „Kosynierzy" z IV Liceum Ogólnokształcącego przygotowana została z okazji VI Zjazdu ZHP. Należy podkreślić inicjatywę harcerzy z Podgórza, którzy w przeddzień swojego święta — VI Zjazdu ZHP — śpiewem, tańcem, słowem i uśmiechem dali wyraz wdzięczności za pomoc jakiej udzielają im ludzie pracy podgórskich zakładów. (Kud)

Depesza kondolencyjna z Polski

W związku z tragiczną śmiercią przewodniczącego KC Kongijskiej Partii Pracy i prezydenta Ludowej Republiki Konga Mariena Ngouabiego, I sekretarz KC PZPR Edward Gierek i przewodniczący Rady Państwa Henryk Jabłoński wystosowali depeszę kondolencyjną do Komitetu Centralnego i Komitetu Wojskowego Kongijskiej Partii Pracy.

Podpisanie Układu o Przyjaźni, Współpracy i Wzajemnej Pomocy między NRD a WRL

W czwartek został podpisany w Berlinie Układ o Przyjaźni, Współpracy i Wzajemnej Pomocy między NRD i WRL. Układ podpisali sekretarz generalny KC SED i przewodniczący Rady Państwa NRD, Erich Honecker i I sekretarz KC WSPR, Janos Kadar.

Wizyta A. Kosygina w Finlandii

Przebywający z oficjalną wizytą przyjaźni w Finlandii premier radziecki Aleksiej Kosygin odwiedził w czwartek kombinat metalurgiczny w Rahe. Spotkał się on z pracownikami kombinatu na wiecu w stalowni zakładów. Przemawiali na nim premier Kosygin i wicepremier Finlandii, Ahti Karjalainen. Po południu szef rządu radzieckiego odwiedził siedzibę władz miejskich w Rahe.

G. Husak przyjął W. Kulikowa

Sekretarz generalny KC KPCz, prezydent CSRS, Gustav Husak przyjął 24 bm. w Pradze naczelnego dowódcę Zjednoczonych Sił Zbrojnych Państw Układu Warszawskiego, marszałka Związku Radzieckiego, Wiktora Kulikowa oraz szefa sztabu Zjednoczonych Sił Zbrojnych, generała armii Anatolija Gribkowa, którzy przebywają w CSRS w związku z odbywającymi się w tym kraju ćwiczeniami sztabowymi Zjednoczonych Sił Zbrojnych. W przyjacielskiej atmosferze omówiono problemy interesujące obie strony. Obecny był także członek Prezydium KC KPCz, premier CSRS, Lubomir Sztrougal.

Wywiad I. Fahmiego

Egipski minister spraw zagranicznych, Ismail Fahmi, w wywiadzie dla libańskiego tygodnika „Al-Hawadesz" powiedział, że jeśli Izrael zgodzi się na utworzenie państwa palestyńskiego i wycofanie ze wszystkich okupowanych ziem arabskich, jego istnienie w tym rejonie zostanie „zaakceptowane". W przeciwnym przypadku nie można myśleć o podpisaniu pokojowego porozumienia z Izraelem ani o pokoju w tym rejonie.

W hołdzie Tadeuszowi Kościuszce

Złożenie kwiatów na Rynku Gł. i na Wawelu ◆ Sztandar dla Szk. Podst. nr 25 i harcerzy ze Szkoły nr 81 ◆ Bieg sztafetowy Politechniki Krakowskiej

(Inf. wł.) Na płycie pamiątkowej w Rynku Krakowskim, gdzie przysięgał Tadeusz Kościuszko, w 183 rocznicę tego wydarzenia złożyły wczoraj kwiaty delegacje KK FJN, Kuratorium Oświaty i Wychowania, Garnizonu Krakowskiego WP, Krakowskiej Chorągwi ZHP, Politech-

(DOKOŃCZENIE NA STR. 2)

SZANUJ CZAS ROLNIKA

Podatkowe pomyłki w Poroninie ■ Opóźniona dostawa piskląt do Wierzchosławic ■ Rolniczka z Łęk czeka na pomoc

„Jeżeli przyjedziecie, nie szukajcie mnie w domu. Wiosna w pełni. Na pewno będę w polu. Trzeba wykorzystać każdą pogodną chwilę" — pisze jedna z czytelniczek z woj. tarnowskiego.

Ten fragment listu najlepiej świadczy o tym jak cenny jest czas rolnika. Tymczasem wielu mieszkańców wsi musi sporo tego czasu poświęcać na załatwianie spraw drobnych, ale denerwujących, na prostowanie pomyłek, które wloką się za rolnikiem całymi latami.

„Ja w tym roku otrzymałem trzy płatnicze nakazy podatkowe, na to samo nazwisko, ale różne imiona moich krewnych. Zresztą nie po raz pierwszy. Te pomyłki trwają od 1969 roku. Oczywiście za każdym razem muszę spędzić w urzędzie gminy (przedtem w Prez. GRN i PRN) wiele godzin. Za pierwszym razem przecież nie chcą uwzględnić poprawki. Czy aż tak długo musi trwać naprawianie błędu urzędnika?" — pyta **Władysław Majerczyk** z Majerczykówki w gminie Poronin i dodaje: *„GS-owski sklep z artykułami żelaznymi, a więc i środkami do produkcji rolnej jest zamknięty od dłuższego czasu. Po każdą najdrobniejszą rzecz z tej branży trzeba jechać do Zakopanego albo do Nowego Targu".*

Z innym problemem borykają się gospodynie z Wierzchosławic. Tamtejsze kółko rolnicze miało sprowadzić dla KGW pisklęta — zamówienia wraz z pieniędzmi zebrano w październiku ub roku. Dostawy planowano na luty i marzec. *„Do dziś tylko kilku kobietom udało się kupić te pisklęta. My czekamy często od rana do późnego popołudnia i nie możemy się doczekać na ich dowiezienie. Straciłyśmy już parę dni, a na placu w Tarnowie pisklęta można kupić bez kolejki".* Tu następuje 7 podpisów.

A więc nabito potencjalne klientki w przysłowiową butelkę. Sądzimy jednak, że WZKR szybko zareaguje na ten sygnał. A może tak długie oczekiwanie notuje się nie tylko w Wierzchosławicach?

Inny kłopot ma **Aniela Mazur** z Łęk koło Myślenic. *„Sąsiad stratował ciągnikiem prawie hektar łąki i teraz nie chce wyrównać* — pisze. *Zwróciłam się z interwencją do Służby Rolnej w Myślenicach, ale tam nie zareagowano, nie udzielono mi po-*

(DOKOŃCZENIE NA STR. 2)

Cenna inicjatywa krakowskiej AR

Naukowcy dla potrzeb gospodarki

(Inf. wł.) Wczoraj w Akademii Rolniczej w Krakowie odbyła się ogólnopolska sesja naukowa poświęcona prezentacji 177 prac naukowo-badawczych przygotowanych z myślą o rolnikach indywidualnych i przedsiębiorstwach rolnych oraz dla gałęzi przemysłu produkującego dla rolnictwa. Większość tych prac, prezentowanych praktykom rolnictwa — w tym także 50 rolnikom wyróżniających się gospodarstw — z Polski południowej spotkała się z dużym zainteresowaniem.

M. in. interesowano się wynikami badań dotyczących specjalizacji i kooperacji w gospodarstwach chłopskich oraz między PGR-ami i rolnikami indywidualnymi; metodami intensyfikacji pastwisk górskich i wielu innymi, ważnymi dla gospodarki rolnej problemami.

Jak poinformował zebranych rektor AR prof. dr hab. **Tadeusz Wojtaszek,** w badaniach tych uczestniczy kilkuset pracowników naukowych. Akademia współpracuje w rozwiązywaniu trzech niezmiernie ważnych tematów rządowych: optymalizacji produkcji i spożycia białka, budownictwa mieszkaniowego na wsi, gospodarki wodą.

Inicjatywa AR w Krakowie — skrócenia przebiegu informacji — spotkała się wśród praktyków z dużym zainteresowaniem. Podczas sesji zgłoszono konkretne propozycje przystosowania prac naukowych do łatwiejszego wdrażania ich do praktyki. Wszystkie wyniki przedstawionych prac AR przekazała rolnikom bezpłatnie.

W sesji udział wzięli m. in.: przedstawiciel Wydziału Nauki KC PZPR **Ryszard Cheliński,** sekretarz KK PZPR **Marian Smuga.**

miniTRYBUNA

By ułatwić zakupy

Mamy już w Krakowie kilka sklepów specjalistycznych, choćby ten z wełną przy ul. Solskiego. Wiadomo, że jeśli szukamy turystycznych butli gazowych pytać trzeba w trzech wyznaczonych sklepach sportowych. Pomysł ten jest z całą pewnością godny kontynuowania. Służę przykładem. Chciałem kupić niedawno linoleum do mieszkania. Straciłem pół dnia na odwiedzenie prawie wszystkich sklepów chemicznych, jeździłem z jednego końca miasta na drugi i... nic nie kupiłem. Czy nie można wyznaczyć kilku sklepów, w których i wybór byłby pełniejszy i zakupy o tyle łatwiejsze? To samo dotyczy wielu innych artykułów związanych z urządzaniem mieszkania, które obecnie kupuje się w dziesięciu punktach i które, z konieczności, nie dysponują dostatecznym wyborem wzorów i kolorów.

M. J.
(imię i nazwisko znane redakcji)

Na Turbaczu nadal zima

(Inf. wł.) W przeważającej części obszaru województwa nowosądeckiego jest już pełnia prawdziwej wiosny — zaczynają zielenić się drzewa i krzewy. Na najwyższym szczycie Gorców — Turbaczu nadal jednak panuje zima. Począwszy od Bukowiny Waksmundzkiej grubość pokrywy śnieżnej wynosi 30—50 cm. Nic więc dziwnego, że nie brak tu chętnych do uprawiania białego szaleństwa. W schronisku PTTK na Turbaczu trwają wczasy narciarskie. Wypoczywa na nich około 80 osób z różnych stron Polski ale jest jeszcze sporo miejsc wolnych. (sś)

Kaprysy pogody w USA

Północno - wschodnie regiony USA zostały w środę nawiedzone przez huraganowe wiatry, którym towarzyszyły obfite opady deszczu ze śniegiem. Obserwuje się stopniowy spadek temperatury. Wiatry osiągnęły w porywach 120 km/godz. Huragan wyrywał drzewa z korzeniami, które przewracając się zrywały linie przesyłowe. W Massachusetts żywioł obalił 150-metrową wieżę rozgłośni radiowej. Dzielnice trzech dużych miast w stanie New Hamphire, a mianowicie Portsmouth. Nashua i Concord, przez większą część nocy były pozbawione elektryczności. Władze musiały zamknąć niektóre szkoły zalane przez wodę W ciągu jednego tylko dnia w Nowym Jorku zanotowano opady deszczu rzędu 70 mm, a więc największe od 78 lat. Służba meteorologiczna ogłosiła w południowych rejonach stanu Maine alert śniegowy. Natomiast wzdłuż wybrzeży Nowej Anglii synoptycy spodziewają się nawrotu huraganów.

Fontanna na pl. Wolnica w wiosennym słońcu. Fot. W. Klag

Encyklopedia postaci bajkowych

Ciekawa pozycja ukazała się niedawno na amerykańskim rynku księgarskim. Jest nią „Encyklopedia Postaci Baśniowych" Katherine Briggs. W książce, której napisanie pochłonęło dziesięć lat, autorka starała się przedstawić rozmaite postacie zamieszkujące krainę wyobraźni. Znalazły się więc tam zrodzone w kręgu kultury anglosaskiej duszki, stworki, nimfy, karły, śmieszki, krasnale, skrzaty, leśne ludki, syreny, smoki itd. Zostały one zebrane z utworów literackich, baśni i legend opowiadanych małym dzieciom, a nawet z przekazów malarskich.

To co w tym, blisko 500-stronicowym zestawieniu bohaterów baśniowych, uderza czytelnika, to zdumiewająca różnorodność i złożoność stosunków, jakie mają one ze śmiertelnikami. Pochodzenie tych postaci jest niejednokrotnie bardzo stare i sięga czasów, kiedy człowiek po raz pierwszy zaczął podejmować próby wyjaśnienia świata. Stąd wiele cech przypisywanych im jest odbiciem cech ludzkich i może stanowić przyczynek do poznania przede wszystkim człowieka.

Wiatraki z epoki Cervantesa

W Hiszpanii zachowały się do naszych dni jedynie trzy młyny wiatraczne pamiętające czasy Cervantesa. Są to: „Sardinero", „Infanto" i „Burleta" w Campo de Criptana. Najstarszy z nich „Burleta" został oddany do użytku w 1545 r. i był czynny jeszcze w 1955 roku. Choć stanowi on obecnie obiekt zabytkowy maszyneria składająca się z 80 części jest w dobrym stanie i młyn może być nadal wykorzystany w „nagłych wypadkach". W wieku XVI stanowił on jeden z 35 wielkich młynów wybudowanych na wzgórzach Nowej Kastylii.

KRONIKA DNIA

Dar związkowców dla przychodni PKP

Nowoczesny sprzęt dentystyczny przekazał wczoraj przychodni lekarskiej PKP przewodniczący KRZZ, **Antoni Dałkowski.** Jest to drugie tego typu urządzenie w przychodni stomatologicznej przy ulicy Warszawskiej. Za ten dar w imieniu pracowników kolei podziękowali związkowcom przedstawiciele kolejowej służby zdrowia.

Vademecum turystyczne

Wojewódzki Ośrodek Informacji Turystycznej i Reklamy w Nowym Sączu wydał informator turystyczno-usługowy województwa nowosądeckiego. To vademecum turystyczne zawiera szczegółowy opis wszystkich miejscowości turystyczno-wczasowych województwa od strony ich walorów przyrodniczych, posiadanych pomników kultury, zakresu usług itp. Ten bardzo potrzebny turystom przewodnik po województwie można nabyć w Biurze Obsługi Ruchu Turystycznego przy nowosądeckim Rynku.

(jot-ka)

Konkurs na wyroby jubilersko-złotnicze

Krakowskie spółdzielnie pracy „Cepelia" oraz „Imago-Artis" ogłosiły I ogólnokrajowy konkurs na wyroby jubilersko-złotnicze. Do udziału w konkursie zaproszonych zostało ok. 1000 mistrzów w tej misternej produkcji, studentów i absolwentów ASP, szkół plastycznych i in. Ich kunszt i inwencja wzbogacić mają wzornictwo i stanowić swego rodzaju ofertę dla wytwórczości jubilerskiej i złotniczej w celu urozmaicenia i wzbogacenia zaopatrzenia rynku.

Konkurs będzie również przeglądem osiągnięć rękodzieła oraz przemysłu ludowego i artystycznego w tej dziedzinie. Wystawa pokonkursowa prezentowana będzie w kraju i za granicą.

Z dalekopisu

● (k) **NACZELNY** dowódca Marynarki Wojennej i zastępca ministra obrony ZSRR, admirał Floty Związku Radzieckiego, **Siergiej Gorszkow**, zakończył oficjalną wizytę w Tunezji, którą złożył na zaproszenie dowódcy Marynarki Wojennej tego kraju, kontradmirała **B. Al-Dzedidi.**

● **W CZWARTEK** w siedzibie KC KPZR odbyło się spotkanie członka Biura Politycznego, sekretarza KC KPZR **A. Kirilenki** i zastępcy członka Biura Politycznego, sekretarza KC KPZR **B. Ponomariowa** z przewodniczącą KP Hiszpanii, **Dolores Ibarruri.**

● **STAŁY** przedstawiciel Rumunii w ONZ przekazał sekretarzowi generalnemu tej organizacji, **K. Waldheimowi** list od prezydenta Rumunii, **N. Ceausescu,** dotyczący aktualnych problemów stojących w centrum uwagi ONZ i sposobów ich rozwiązania. K. Waldheim prosił o przekazanie prezydentowi Ceausescu wyrazów uznania dla bohaterskiej, ofiarnej pracy narodu rumuńskiego podjętej dla uratowania ofiar trzęsienia ziemi z 4 marca i normalizacji życia społeczno-gospodarczego w kraju.

● **W WYNIKU** operacji przeprowadzonych w stolicy Etiopii mających na celu zlikwidowanie elementów kontrrewolucyjnych, w Addis Abebie rozgromiono bandę terrorystów. Pięciu zginęło, a dwu zostało rannych. Przy terrorystach znaleziono plany uprowadzeń i zabójstw postępowych etiopskich działaczy politycznych, a także znaczne ilości materiałów wybuchowych, pistolety, broń automatyczną.

POGODA

PROGNOZA DLA POLSKI POŁUDNIOWEJ: Zachmurzenie małe, miejscami bezchmurnie. Temperatura maksymalna dniem od 15 do 18 st., minimalna nocą od 1 do 4 st. W Tatrach temperatura od 7 st. dniem do 4 st. nocą. Wiatry na ogół umiarkowane wschodnie, skręcające na południowo-wschodnie. W Tatrach wiatry słabe, zmienne.

PROGNOZA ORIENTACYJNA NA NASTĘPNĄ DOBĘ: Przejściowy wzrost zachmurzenia. Temperatura bez większych zmian.

BIOMET INFORMUJE: Sytuacja biometeorologiczna korzystna. Widzialność i warunki drogowe dobre.

2, 3, 4.

Obradowało VI Plenum NK ZSL

24 bm. w Warszawie odbyło się VI plenarne posiedzenie NK ZSL. W czasie obrad, którym przewodniczył prezes NK ZSL — **Stanisław Gucwa,** omówiono problemy dotyczące wiedzy i kwalifikacji, jako istotnego czynnika rozwoju wsi i rolnictwa.

W podjętej uchwale zobowiązano wszystkie ogniwa i instancje ZSL do rozwijania — wspólnie z organizacjami PZPR i kołami ZSMP — szerokiej działalności propagandowej i organizatorskiej, mającej na celu zwiększenie naboru kandydatów do szkół rolniczych, rozbudzanie zainteresowania zawodem rolnika i zdobywaniem wyższych kwalifikacji przez ludzi pracujących w rolnictwie. Stronnictwo będzie także dążyć do — zgodnego z wyuczonym zawodem — wykorzystania wykwalifikowanych kadr.

Dzięki poparciu liberałów

Rząd J. Callaghana uratowany

Podczas głosowania nad przedłożonym przez opozycję konserwatywną wnioskiem o wotum nieufności dla obecnego rządu labourzystowskiego, które odbyło się w środę późnym wieczorem w Izbie Gmin — jedynie dzięki głosom 13 posłów z partii liberalnej, która w ostatniej chwili postanowiła udzielić poparcia rządowi, gabinet **Jamesa Callaghana** zdołał utrzymać się przy władzy.

Liberałowie poparli labourzystów w zamian za obietnicę utworzenia stałego komitetu konsultatywnego z udziałem przedstawicieli obu partii, który ma dokonywać regularnie oceny konkretnych posunięć rządowych

Według opinii obserwatorów, tego rodzaju sojusz labourzystów z liberałami, będący wydarzeniem bez precedensu na brytyjskiej scenie politycznej, oznacza przesunięcie polityki rządu w kierunku na prawo i częściową rezygnację z programu reform.

Porozumienie z liberałami, oznaczające dalsze odchodzenie kierownictwa Partii Pracy od jej obietnic zawartych w manifeście przedwyborczym, wywołało poruszenie wśród wielu posłów labourzystowskich i przedstawicieli postępowej opinii brytyjskiej.

Z obrad XVI Zjazdu Związków Zawodowych ZSRR

Najważniejsze problemy działalności Radzieckich Związków Zawodowych, związane z realizacją uchwał XXV Zjazdu KPZR, są omawiane na XVI Zjeździe Związków Zawodowych ZSRR, który od 21 bm. obraduje na Kremlu.

W czwartym dniu obrad, 24 bm., delegaci kontynuowali dyskusję nad referatem Wszechzwiązkowej Centralnej Rady Związków Zawodowych i sprawozdaniem Komisji Rewizyjnej.

Przed podróżą C. Vance'a do Moskwy

Konferencja prasowa J. Cartera

WASZYNGTON (PAP)

Na konferencji prasowej, która odbyła się w czwartek w Waszyngtonie, prezydent USA — **Jimmy Carter** — zapowiedział, że sekretarz stanu **Cyrus Vance** przedstawi podczas swych rozmów z przywódcami radzieckimi na początku przyszłego tygodnia w Moskwie „nowe propozycje" dotyczące negocjacji na temat ograniczenia zbrojeń strategicznych.

Prezydent Carter powiedział, że Cyrus Vance będzie ponadto omawiał w Moskwie sprawy redukcji konwencjonalnych sił zbrojnych w Europie, kontroli nad próbami nuklearnymi, handlu bronią na świecie, sytuację w rejonie Oceanu Indyjskiego i w Afryce, a także możliwość wznowienia genewskiej konferencji w sprawie Bliskiego Wschodu.

Z dalszych wypowiedzi prezydenta wynikało, że jego administracja nie zamierza rezygnować z prób ingerowania w sprawy wewnętrzne innych krajów pod pretekstem tzw. obrony praw człowieka.

J. Carter stwierdził następnie, że bilans misji amerykańskiej, która przebywała w Wietnamie, okazał się bardzo pozytywny. Zgodę Stanów Zjednoczonych na przyjęcie Socjalistycznej Republiki Wietnamu do ONZ uzależnił on jednak od „dobrej wiary", jaką ma wykazać strona wietnamska podczas rozmów w Paryżu na temat normalizacji stosunków między SRW a USA.

Prezydent Stanów Zjednoczonych usprawiedliwiał amerykańską pomoc dla Zairu tym, że „prezydent Mobutu jest wieloletnim przyjacielem USA", zaś Stany Zjednoczone mają w Zairze „ważne interesy handlowe".

Szanuj czas rolnika

(DOKOŃCZENIE ZE STR. 1)

mocy. Ziemia leży odłogiem. Krowę musiałem sprzedać. Zainteresujcie tą sprawą kogoś z wyższych władz".

A nam się wydaje, że naczelnik urzędu w Myślenicach załatwi tę sprawę bo ma ku temu wszelkie kompetencje.

*

Oczekując na odpowiedzi w sprawie poruszonych tu problemów prosimy o dalsze sygnały z dopiskiem na kopercie „Czas rolnika". (ep)

W hołdzie Tadeuszowi Kościuszce

(DOKOŃCZENIE ZE STR. 1)

niki Krakowskiej, Bractwa Kurkowego oraz szkół noszących imię Tadeusza Kościuszki. W hołdzie polskiemu bohaterowi kwiaty złożył również konsul USA **Peter Becskehazy.** Barwne krakowskie stroje dzieci z Przedszkola nr 1, harcerzy Hufca Śródmieście i Kapeli Spółdzielni im. St. Wyspiańskiego dodały uroku tej uroczystości. Następnie delegacje udały się na Bastion Zamku Wawelskiego, gdzie także złożyły kwiaty pod pomnikiem Tadeusza Kościuszki.

*

Piękna uroczystość odbyła się w Szkole Podstawowej Nr 25 im. Tadeusza Kościuszki — wczoraj w 183 rocznicę złożenia przysięgi kościuszkowskiej dyrektorowi tej placówki **Wiesławowi Palczewskiemu** i przedstawicielom młodzieży wręczono sztandar ufundowany przez Komitet Osiedlowy nr 23 Osiedla Podwawelskiego i Związkową Spółdzielnię Mieszkaniową, na który młodzież złożyła uroczyste ślubowanie.

Uroczystość uświetnił występ harcerskiego chóru szkolnego, który prowadzi **Bożena Krawczyk.** Wśród gości byli: I sekretarz KD Kraków-Podgórze **Adam Kawalec,** naczelnik tej dzielnicy **Marian Kulig,** przedstawiciele Kuratorium i Komitetu Rodzicielskiego. Przybył także sekretarz Konsulatu Generalnego ZSRR w Krakowie **Włodzimierz Rybkin.**

Wczorajszy dzień był również świętem dla 117 zuchów i 62 harcerzy ze Szkoły Podstawowej nr 81 w Nowej Hucie. Właśnie wczoraj „Tęczowy Szczep" im. T. Kościuszki otrzymał sztandar, ufundowany przez Komitet Rodzicielski szkoły oraz jej opiekuna — Zakład Rur Zgrzewnych Huty im. Lenina.

Uroczystość ta była zarazem ostatnim akcentem obchodów 25-lecia powstania szkoły.

Program wczorajszych uroczystości wzbogacił bieg sztafetowy zorganizowany przez Politechnikę Krakowską.

Nowy numer „Życia Partii"

Ukazał się kolejny marcowy numer miesięcznika „Życie Partii" — organu Komitetu Centralnego PZPR. Jak zwykle zawiera on wiele ciekawych materiałów, wśród których warto zwrócić uwagę na artykuł sekretarza KK PZPR **Jana Gluzy** pt. „Efekty działania aktywu i aparatu partyjnego w gminach". Polecamy także nową rubrykę „Porozmawiajmy o partii", w której podejmowane będą wewnętrzne problemy funkcjonowania partii, działalności jej członków itp.

Komunikat MO

„W dniu 11 marca 1977 roku o godz. 4.40 w rejonie Dworca PKP Kraków-Płaszów w wyniku potrącenia przez pociąg poniósł śmierć mężczyzna o nie ustalonych personaliach. Cechy zewnętrzne mężczyzny: wiek ok. 45 lat, wzrost 165—168 cm, szczupły, włosy ciemne — łysina, braki w uzębieniu. Ubrany: w ciemny płaszcz, spodnie granatowe, koszula flanelowa w kolorową kratkę, buty fileowo-skórzane wysokie.

Osoby, które mogą udzielić pomocy w identyfikacji zwłok proszone są o porozumienie się z Komendą Wojewódzką MO w Krakowie, pl. Szczepański 5 pok. 66, telefon 239-21 wewn. 636 lub 388".

W sprawie wzajemnej redukcji sił zbrojnych

Wciąż brak konstruktywnej odpowiedzi Zachodu

W czwartek 24 bm. odbyło się w Wiedniu 131 z kolei posiedzenie plenarne delegacji 19 państw uczestniczących w rokowaniach, w sprawie wzajemnej redukcji sił zbrojnych i zbrojeń w Europie środkowej. Na posiedzeniu wystąpił szef delegacji brytyjskiej, amb. **Edwin Bolland.**

Na spotkaniu z dziennikarzami rzecznik delegacji zachodnich powtórzył znane koncepcje na temat „asymetrycznej redukcji" sił zbrojnych, to jest redukcji dowolnych i selektywnych, w których rezultacie Zachodowi przypadłyby jednostronne korzyści wojskowe. Delegacje państw NATO nie dały zatem konstruktywnej odpowiedzi na propozycje państw socjalistycznych w sprawie „zamrożenia" potencjałów wojskowych obu stron na okres trwania rokowań w Wiedniu.

Wielkie znaczenie dla posunięcia naprzód rokowań wiedeńskich mają wypowiedzi sekretarza generalnego KC KPZR **Leonida Breżniewa** na XVI Zjeździe Radzieckich Związków Zawodowych na temat konieczności wyrzeczenia się przez uczestników rokowań zwiększania ich sił zbrojnych w rejonie Europy środkowej w okresie trwania rozmów. Szczególne znaczenie mają słowa L. Breżniewa podkreślające, że ZSRR wraz ze swymi sojusznikami niejednokrotnie proponował podjęcie takiego kroku. Państwa socjalistyczne od lat nie zwiększają liczebności swych sił zbrojnych w Europie środkowej.

W ten sposób jest rzeczą oczywistą, że powolny przebieg rokowań wiedeńskich wynika z niekonstruktywnego stanowiska Zachodu, które nie jest pomocne dla urzeczywistnienia ważnego zadania — uzupełnienia odprężenia politycznego krokami na płaszczyźnie wojskowej.

W sprawie hitlerowskiego zbrodniarza

Zespół Sądu Krajowego z Frankfurtu n/Menem w Krakowie

24 bm. w Krakowie — przy udziale przybyłego do Polski zespołu Sądu Krajowego we Frankfurcie nad Menem, rozpatrującego sprawę b. unterscharfuehrera SS — **Huberta Gomerskiego,** oskarżonego o popełnienie zbrodni ludobójstwa w hitlerowskim obozie zagłady w Sobiborze — rozpoczęło się przesłuchanie polskiego świadka. W Sobiborze hitlerowcy zamordowali w latach 1941—1943 ok. 1 miliona żydowskich kobiet, mężczyzn i dzieci, pochodzących głównie z Polski i Holandii.

Świadek **Józef Maliński,** który w latach okupacji hitlerowskiej pracował w nadleśnictwie Sobibór — zeznał m. in., że do obozu codziennie przychodziły transporty ludności żydowskiej następnie mordowanej w komorach gazowych lub rozstrzeliwanej. Świadek zna również inne zbrodnie dokonane przez hitlerowców, jak np. rozstrzelanie kilkunastu młodych Żydówek, które pełniły funkcje kelnerek i kuchennych dla obozowej załogi SS. Od strony obozu unosił się często odór rozkładających się ciał. Świadek znał Gomerskiego z widzenia; często widywał go, gdy oskarżony wyjeżdżał konno z obozu.

Przesłuchanie świadka wiąże się z końcową — podobno — fazą obecnego procesu rewizyjnego. Toczy się on na wniosek Gomerskiego, który prawomocnym wyrokiem sądu przysięgłych we Frankfurcie n/Menem 25 sierpnia 1950 r. za popełnienie licznych morderstw w Sobiborze został skazany na dożywotnie więzienie. Mimo że zbrodnie dokonane przez SS-mana znalazły potwierdzenie przez świadków w 23 lata po tym wyroku — 12 listopada 1973 r. przed nowym sądem przysięgłych we Frankfurcie n/Menem rozpoczęła się rozprawa rewizyjna. Gomerski, który przebywał w więzieniu, został wypuszczony na wolność. Rozprawa rewizyjna obliczana początkowo na 6 miesięcy, trwa już ok. 3,5 roku.

Wyrok w procesie byłych pracowników PIH

Sąd Wojewódzki w Kielcach wydał wyrok w sprawie b. pracowników wydziału przemysłu Wojewódzkiego Inspektoratu Państwowej Inspekcji Handlowej w Kielcach, którym udowodniono nadużycia polegające na czerpaniu osobistych korzyści z tytułu sprawowanych funkcji.

Sąd za okoliczności obciążające uznał długi okres działalności przestępczej, wciąganie do niej młodych pracowników, brak poczucia godności urzędowej oraz niewyrażenie najmniejszej nawet skruchy.

Sąd skazał głównych oskarżonych: **Mariana Bakalarza** — na 8 lat pozbawienia wolności i 50 tys. zł grzywny, **Edwarda Salwę** — na 7 lat pozbawienia wolności i 40 tys. zł grzywny. Obaj zostali też skazani na utratę praw publicznych na 5 lat.

Siedmiu pozostałym oskarżonym sąd wymierzył kary pozbawienia wolności od półtora roku do 5 lat, grzywny — od 3 do 25 tys. zł, pozbawienia praw publicznych na okres od 3 do 5 lat. Wobec wszystkich oskarżonych sąd orzekł zakaz pełnienia stanowisk w administracji i kontroli państwowej na okres do 10 lat. Wyrok nie jest jeszcze prawomocny.

Wiosenne porządki czas zacząć!

(DOKOŃCZENIE ZE STR. 1)

o bocznych uliczkach, i o chodnikach na mostach. Wiosenne porządki należałoby też zacząć w Parku im. Ludowego Wojska Polskiego, który jest ulubionym miejscem niedzielnych spacerów nowosądeczan. Wszystkich mieszkańców interesuje też ostateczny los fontanny na nowosądeckim Rynku. Ostatnio wyremontowano ją, uruchomiono na kilka godzin i znów o niej zapomniano.

Wielkie wiosenne sprzątanie trwa w zakładach przemysłowych. W nowosądeckich ZNTK na apel gazety zakładowej chwycono nie tylko za miotły, ale i narzędzia — porządkując i remontując wszystko, co swym wyglądem nie mogło przynosić chluby zakładowi ze 100-letnią tradycją. Może za przykładem załogi ZNTK pójdą dozorcy wszystkich posesji i prócz pozamiatania chodników umyją tablice z numerami domów i nazwami ulic?! To będzie także część wielkiego wiosennego sprzątania. (ss)

*

W Krakowie miejskie służby komunalne przystępują do usuwania skutków zimy — siadanie na ławkach grozi ufarbowaniem ubrania, maluje się pasy na jezdniach, znaki drogowe — jednym słowem zaczyna się akcję. Akcyjność ma swoje dobre i złe strony: coś zmienia się na lepsze, niestety dotąd, dopóki starcza zapału. Potem wszystko wraca do normy, a jesienią czekamy z utęsknieniem na śnieg, który skryje brud. Od kilku lat w Krakowie obserwuje się jednak, że nawet wiosenne porządki rzadko wychodzą na peryferie miasta. Miejscowości wchodzące w skład wielkiego Krakowa jak rok długi są brudne i zaniedbane.

Odwiedziliśmy wczoraj Chełm. Centrum miejscowości zdobi sporej wielkości wysypisko śmieci. Otoczone jest pomalowanymi słupkami koloru biało-czerwonego, zaś czerwone tablice umieszczone na słupkach grożą surowymi karami za wysypywanie gruzu i śmieci. Nikt się nimi nie przejmuje, bo po co, skoro tablica mandatu nie nałoży. Potrzebny jest dozorca, a takiego nigdy tu chyba nie było. Strach pomyśleć co będzie, gdy nastaną jeszcze cieplejsze dni, bo już teraz z wysypiska wionie „zapaszek". Wyjątkowe poczucie humoru musiał mieć ten, kto ulicę, przy której zlokalizowano smrodliwy placyk — nazwał ulicą... Niezapominajek.

Niewiele uwagi poświęcają estetyce obejść sami mieszkańcy; stare cegły, pozostałości jakichś badyli dostrzec można wszędzie. Tym bardziej dziwi nas to, że takie obrazki spotkaliśmy w Chełmie, skoro przed paru laty tak często chwaliliśmy mieszkańców za aktywność w czynach społecznych, budowie dróg. Czyżby zabrakło już zapału?

Zmarł Bolesław Bendek

W dniu 24 marca 1977 roku zmarł towarzysz Bolesław Bendek — działacz ruchu robotniczego w okresie międzywojennym i w czasie okupacji, wieloletni pracownik aparatu partyjnego. Był zastępcą członka KC PZPR, I sekretarzem KW PZPR w Olsztynie, kierownikiem Wydziału Ogólnego KC PZPR a ostatnio konsulem generalnym PRL w Bratysławie. Zmarły odznaczony był Orderami Sztandaru Pracy I i II Klasy, Krzyżem Komandorskim z Gwiazdą Orderu Odrodzenia Polski, Krzyżem Partyzanckim i innymi odznaczeniami.

Cześć Jego pamięci.

KOMITET CENTRALNY POLSKIEJ ZJEDNOCZONEJ PARTII ROBOTNICZEJ

• SPORT • SPORT • SPORT • SPORT • SPORT

Po raz 23 o „Szablę Wołodyjowskiego"

W Warszawie rozpoczął się XXIII międzynarodowy drużynowy turniej szermierczy **„O Szablę Wołodyjowskiego".** W tym roku rozgrywany jest w nieco słabszej obsadzie, gdyż nie startuje drużyna Rumunii, a drużyna ZSRR składa się z juniorów. Turniej będzie ważnym sprawdzianem dla obu polskich drużyn, bowiem Węgrzy, Włosi i Kubańczycy występują w najsilniejszych aktualnie składach, a szabliści RFN czynią stałe postępy.

W meczach I i II tury nie zanotowano niespodzianek, ale dwukrotnie o krok od porażek była Kuba. Silny opór stawiły jej dwie najmłodsze drużyny — ZSRR i Polska II.

Wyniki — I tura: Polska I — Polska II 13:3 (najwięcej zwycięstw dla Polski I: **Bierkowski** i **Nowara** po 4; dla Polski II: **Wódke** 2); **Węgry — W. Brytania 13:3; Kuba — ZSRR 9:7; Włochy — Bułgaria 11:5.**

II tura: Kuba — Polska II 9:7 (zwycięstwa dla Polski II: **Kostrzewa 3, Jabłonowski 2, Pisula i Wódke — po 1); Węgry — Bułgaria 15:1; RFN — ZSRR 10:6; Włochy — W. Brytania 14:2.**

Wyniki III tury: Polska I — RFN 9:7 (zwycięstwa dla Polski I: **Korfanty i Pigula — po 3, Królikowski 2, Nowara 1); Bułgaria — Polska II 10:6** (zwycięstwa dla Polski II: **Jabłonowski 2, Kosiński, Kostrzewa, Pisula i Wódke — po 1); Węgry — ZSRR 15:1; Kuba — W. Brytania 10:6.**

PŚ dla Morerod!

W hiszpańskiej miejscowości **Sierra Nevada** rozegrano narciarski slalom gigant kobiet, który zakończył zmagania najlepszych alpejek o Puchar Świata sezonu 1976/77. Zdecydowane zwycięstwo odniosła Szwajcarka **Lise - Marie Morerod.** Jest to już jej 19 zwycięstwo. **Morerod zdobyła to cenne trofeum osiągając najlepszy punktowy wynik w historii rywalizacji pucharowej. Wywalczyła ona aż 319 pkt. wyprzedzając Austriaczki Anna-Marie Moser o 73 punkty i Monikę Kaserer aż o 123 pkt.**

Oto wyniki czwartkowej konkurencji: 1. Morerod (Szwajc.) 1.33,38, 2. Eberle (Austria) 1.34,55, 3. Konzett (Lichtenstein) 1.34,66, 4. Moser (Austr.) 1.35,32, 5. Dorsay (USA) 1.35,62, 6. Serrat (Fr.) 1.35,78.

Czołówka końcowej klasyfikacji PŚ.: 1. **Morerod** (Szwajcaria) — 319, 2. **Moser** (Austria) — 246, 3. **Kaserer** (Austria) — 196, 4. **Habersatter** (Austria) — 186, 5 **Wenzel** (Lichtenstein) — 150, 6. **Nadig** (Szwajcaria) — 133, 7. **Pelen** (Francja) — 132, 8. **Giordani** (Włochy) — 121, 9. **Serrat** (Francja) — 85, 10. **Zurbriggen** (Szwajcaria) — 78.

KOLCE

Oto próbka sprawozdania z meczu Polska „A" — Polska „B" w krakowskim **„Tempie":** *„...spotkanie wczorajsze przypominało partię szachów, prowadzoną przez jednego gracza. Wygrały „białe" bo tak założył szachista, ale równie dobrze mógł postawić na „czarne".* Mówiąc inaczej — Gmoch przed meczem ukartował wynik, gdyby prowadził drużynę „B", to wynik byłby... odwrotny. I dalej: *„... w wysokim zwycięstwie Polski „A" nad Polską „B" 6:1 (3:0) niemały znów udział miał także arbiter, który nierówną miarką mierzył jednych i drugich".* A więc i sędzia był w zmowie, chrnił — jak tylko mógł — drużynę „A".

Sprawozdawca pisze dalej: *„Pierwszy zespół („biali") przypominał drużynę jaka już broniła naszych barw, kiedy w zespole drugim było zbyt wiele ogniw słabych i nie rozumiejących się. Na domiar w pierwszym zespole nastąpiła tylko jedna zmiana, kiedy w jedenastce przeciwnej aż cztery".* Sytuacja klaruje się — również trener drużyny „B" — Kulesza był w spisku i żeby osłabić swój zespół dokonywał licznych... zmian. A w zakończeniu czytamy: *„Po zmianie stron... „czerwoni" wykazali tak zastraszająco słabą dyspozycję strzałową, jakby im strzelać... nie kazano!".* I w ten sposób, my niewtajemniczeni, dzięki komentatorowi „Tempa" wiemy już wszystko — również drużyna „B" grała dla zespołu „A"!!! (x)

*

Ostatni Memoriał Czecha i Marusarzówny byłby imprezą niezwykle udaną, gdyby nie jedno ale. Do tradycji należy, że wszyscy zawodnicy i towarzyszące osoby otrzymują pamiątkowe proporczyki i znaczki. Takowych rzeczywiście nie zabrakło dla działaczy różnego szczebla, nie starczyło natomiast dla wszystkich startujących zawodniczek i zawodników. Mała rzecz, a wstyd. (S)

Bieg sztafetowy ulicami Krakowa

Klub Uczelniany AZS Politechniki Krakowskiej zorganizował wczoraj uliczny bieg sztafetowy, którego trasa wiodła pomiędzy pomnikami pamięci Tadeusza Kościuszki. Zespoły startowały spod gmachu Politechniki przy ul. Warszawskiej, a następnie zawodnicy biegli ul. Floriańską przez Rynek, ul. Grodzką, na Wawel, ulicami Powiśle, Kościuszki, Salwator, Malczewskiego, al. Waszyngtona na metę pod Kopcem Kościuszki.

Sztafety startowały w 5-osobowych składach; każdy zawodnik musiał pokonać dystnans 1200 metrów. Do imprezy zgłoszono 19 sztafet. W punktacji klubowej zwyciężył **WAWEL I (Król, Mydlarz, Z. Sawicki, Wytrychowski, Poniatowski)** 19.15,6 min. przed **WISŁĄ I** 19.31,0 min. i **AWF KRAKÓW** 19.47,2 min., w punktacji uczelnianej najlepszy okazał się **AWF KRAKÓW (Łacheta, Głodek, Gorczyca, Bezwiński, Stachura)** przed **POLITECHNIKĄ POZNAŃSKĄ, POLITECHNIKĄ WARSZAWSKĄ.** Zespół **Politechniki Krakowskiej** zajął V lokatę. Nagrody i puchary wręczał rektor PK prof. dr **B. Kordas.**

W kilku wierszach

● W Belgradzie w towarzyskim spotkaniu Jugosławia przegrała z ZSRR 2:4 (1:1). Bramki zdobyli: dla ZSRR — Błochin 2 oraz Kipiani i Burjak, a dla Jugosławii — Bajević i Jerković.

● Koszykarze CSKA pokonali w Moskwie w meczu o Puchar Europy Mobilgirgi Varese 104:76 (48:41). Pierwszy mecz wygrali Włosi 89:75. Koszykarze Mobilgirgi już wcześniej zapewnili sobie udział w finale.

● W Kiszyniowie w meczu piłkarskim juniorów z cyklu eliminacji turnieju UEFA, ZSRR wygrała z Turcją 1:0 (1:0). Na 5 minut przed końcem drużyna ZSRR nie wykorzystała karnego.

● W rewanżowym spotkaniu piłkarskim juniorów w eliminacjach turnieju UEFA, Walia zremisowała z Anglią 1:1 (0:1). Do finałów zakwalifikowała się Anglia, która wygrała pierwsze spotkanie 1:0.

Walne zebranie KS „Tarnovia"

Na walnym zebraniu **KS „TARNOVIA",** które odbyło się w środę 23 bm., wybrano nowy 18-osobowy zarząd klubu. Zarząd zbierze się na swoje konstytucyjne zebranie w najbliższych dniach. Podczas zebrania omówiono ubiegłoroczne osiągnięcia sportowe klubu, wskazano też na zadania, które powinny być wykonane jak najszybciej (chodzi zwłaszcza o zakończenie prac remontowych na boisku Tarnovii i w świetlicy). Klub nie dysponuje ani jednym pomieszczeniem, gdzie mogłyby odbywać się zebrania szkoleniowe.

Mówiono też o konieczności rozszerzenia współpracy z młodzieżą tarnowskich szkół podstawowych i średnich. Za dwa lata, w r. 1979, klub ochodzić będzie 70-lecie swego powstania — warto więc już teraz zrobić wszystko, aby jak najlepiej uczcić tę rocznicę.

(ar)

Cracovia szuka następców Migacza

KS „Cracovia" oraz Wydział Oświaty Dzielnicy Śródmieście ogłasza nabór chłopców do Szkoły Sportowej o specjalizacji hokeja na lodzie. Kandydaci do klas V, VI, VII i VIII na rok szkolny 77/78 winni zgłaszać się na lodowisku przy ul. Siedleckiego — w każdy **poniedziałek, środę i piątek** od 15 do 16.

UWAGA — KOLEKCJONERZY

Giełda trofeów turystycznych

(INF. WŁ.) Klub Kolekcjonera — Krajoznawcy „Chomik" przy Oddziale PTTK Izby Rzemieślniczej w Lublinie organizuje od 23 do 24. IV br. **Ogólnopolską Giełdę Trofeów Turystycznych.** Wymiana znaczków, plakietek i proporczyków połączona będzie z licznymi imprezami towarzyszącymi, m. in. z wystawą autorską, artysty plastyka i turysty zarazem — **Janusza Trzebiatowskiego.** Organizatorzy serdecznie zapraszają do Lublina wszystkich, którzy za cenę noszenia ciężkiego plecaka w deszczu i błocie, po górach i lasach — zdobyli turystyczne trofea. **Bliższych informacji o giełdzie udzielają** wszystkie Oddziały PTTK. (mh)

W niedzielę startuje klasa międzywojewódzka

Co słychać w Cracovii i Garbarni?

W najbliższą niedzielę rozpoczynają rozgrywki piłkarze IV grupy klasy międzywojewódzkiej. W czołówce tabeli znajdują się 4 drużyny: 1. CRACOVIA — 18 pkt. 2. RESOVIA — 18 pkt. 3. KARPATY 18 pkt. 4. GARBARNIA — 17 pkt. Jak z tego widać w walce o pierwszą lokatę premiowaną awansem do II ligi liczą się dwa krakowskie zespoły. **Co na pięć minut przed dwunastą słychać w Cracovii i Garbarni?**

Staraliśmy się — mówią trenerzy Cracovii **A. Hradecki** i **M. Adamczyk** — *jak najlepiej przygotować zespół do rozgrywek. Drużyna rozegrała 12 spotkań sparringowych, w których próbowaliśmy różne warianty taktyczne i różne ustawienie zespołu. Oto wyniki ostatnich spotkań: z Polonią W-wa 1:2, z Granatem Skarżysko 3:1, z Hutnikiem 0:0 i 3:0, z Błękitnymi Kielce 0:1. Piłkarze powinni być dobrze przygotowani do pierwszych spotkań pod względem wytrzymałościowym i szybkościowym. Jak będzie z formą zobaczymy. Pierwszy mecz gra Cracovia z Polną Przemyśl w niedzielę o godz. 11.30 na swoim boisku.*

A oto skład I kadry: bramkarze **Koczwara** i **Szczerba,** obrońcy: **Wójtowicz** (wznowił treningi po dłuższej przerwie), **Dominik, Duda, Turecki, Kopijka,** rozgrywający: **Hefko, Surowiec, Maczugowski, Surma, Neuko, Rejmer, Piskorz, Kisiel,** napastnicy: **Macała, Bujak, Grzesiak, Rusek, Jasek** (nowy nabytek z Raby Dobczyce), **Zamojdzik.** Z drużyny odszedł natomiast Janisz.

Na co liczymy? Nie będziemy ukrywać, że chcielibyśmy wywalczyć awans do II ligi. To jest oczywiście naszym celem, ale wygrać rywalizację nie będzie łatwo. Z równymi niemal szansami stają 4 zespoły, groźny będzie lokalny rywal — Garbarnia, mocny skład zmontowały Karpaty.

Piłkarze Garbarni już w pierwszym meczu spotkają się z zajmującymi III lokatę w tabeli — **Karpatami Krosno.** Garbarze wyjechali już do Dębicy, gdzie spędzą ostatnie dni przed tym ważnym pojedynkiem. Zespół rozegrał przed rozgrywkami kilkanaście spotkań kontrolnych m. in. ze **Stalą St. Wola 2:0, Hutnikiem 1:0, 2:2, Błękitnymi Kielce 1:0, Wisłą 0:6, Włókniarzem Białystok 0:1.**

Mimo kłopotów z boiskiem (na skutek remontu stadionu Korony garbarze rozgrywać będą pojedynki na Wawelu) i niezbyt korzystnego układu spotkań — **zespół zamierza włączyć się do walki o I lokatę.** Oto zawodnicy, którzy kandydują do pierwszej jedenastki: **Pietrzyk, Draus, Grzesło, Dziuba, Banach, Madaj, Szewczyk, Zięć, Deptuch, Zdunek, Putaj, Śmiałek, Czort.**

Dnia 23 marca 1977 r. zmarł

mgr TADEUSZ MOKRZYCKI

długoletni dyrektor Państwowego Domu Dziecka w Miechowie, zasłużony pedagog, serdeczny kolega, wielki przyjaciel młodzieży.

Pogrzeb odbędzie się w Miechowie w sobotę 26 marca, o godz. 15.

Cześć Jego pamięci!

INSPEKTORAT OŚWIATY I WYCHOWANIA, RADA ZAKŁADOWA ZNP, KOLEDZY, PRACOWNICY I WYCHOWANKOWIE PAŃSTWOWEGO DOMU DZIECKA W MIECHOWIE

Tow.

JANINIE KAIDER

wyrazy głębokiego współczucia z powodu śmierci Teściowej składają

PREZYDIUM I PRACOWNICY KRAKOWSKIEGO KOMITETU NFOZ

Egipt zażądał zwołania Rady Bezpieczeństwa ONZ

NOWY JORK (PAP)

Egipt zażądał zwołania w dniu 25 marca posiedzenia Rady Bezpieczeństwa ONZ w celu omówienia kwestii bliskowschodniej. Kair domaga się natychmiastowego przedyskutowania na forum Rady raportu sekretarza generalnego ONZ, **Kurta Waldheima**, z jego lutowej podróży po krajach Bliskiego Wschodu. Egipt wysunął również wniosek, by w posiedzeniu wzięli udział przedstawiciele Organizacji Wyzwolenia Palestyny.

Zdaniem delegacji egipskiej w ONZ, zarysowały się obecnie pewne istotne problemy, które należy jak najszybciej przedyskutować i to uzasadnia wniosek o przyspieszenie przewidywanego na kwiecień terminu posiedzenia Rady Bezpieczeństwa na temat Bliskiego Wschodu.

W Libanie znowu rozlegają się strzały

PARYŻ, KAIR (PAP)

W środę doszło do nowej wymiany ognia artyleryjskiego w południowym Libanie. Atak artyleryjski rozpoczęły siły prawicowe wspierane przez wojska izraelskie. Ostrzelały one miejscowość Haszbaja w pobliżu granicy z Izraelem, kontrolowaną przez Palestyńczyków oraz siły lewicowe. Zginęło 5 osób, a 8 osób odniosło rany.

Agencja AP pisze, że przed atakiem artyleryjskim do przygranicznego rejonu Libanu przybył eskortowany przez jednostkę pancerną generał izraelski, który przeprowadził rozmowę z oficerami milicji prawicowej. Nie są znane szczegóły wymiany zdań, ale przypuszcza się, że dotyczyły one koordynacji akcji zbrojnej. Agencja przypomina, że Izrael wspiera siły prawicowe oraz zaopatruje je w sprzęt wojskowy.

Pakty Praw Człowieka

Prawo do zabezpieczenia społecznego

DANIA: zmniejszenie dodatków rodzinnych. **RFN:** ograniczenie wzrostu emerytur. **BELGIA:** wydatny wzrost składek na ubezpieczenia społeczne. Oto tylko niektóre przykłady doraźnych środków podjętych ostatnio we wszystkich wysoko rozwiniętych krajach kapitalistycznych, a zmierzających do ograniczenia wydatków na cele socjalne.

Do niepewności jutra, jaka stała się udziałem milionów bezrobotnych i ich rodzin oraz tych, którzy z dnia na dzień mogą też znaleźć się bez pracy, dochodzi teraz poczucie zagrożenia podstaw egzystencji tych wszystkich, którzy najbardziej potrzebują pomocy państwa: ludzi starych i schorowanych, rodzin żyjących na granicy ubóstwa, z zasiłków opieki społecznej.

W sumie: jedno z podstawowych praw człowieka — prawo do zabezpieczenia społecznego jest coraz bardziej uszczuplane, nawet w najwyżej rozwiniętych krajach Zachodu.

Warto o tym wszystkim przypomnieć nie tylko dlatego, że prawo do bezpieczeństwa socjalnego zaliczone zostało do fundamentalnych zasad w międzynarodowych Paktach Praw Człowieka ratyfikowanych niedawno przez Radę Państwa PRL, ale i dlatego, aby uświadomić sobie samym jak sprawy te wyglądają u nas w kraju. Aby nie wracać do przeszłości wystarczy tylko kilka faktów tegorocznych:

● **1 stycznia — kolejna podwyżka emerytur i rent z tytułu powszechnej reformy zakrojonej do 1980 r. 1 marca — zasadnicza poprawa i rozszerzenie zakresu świadczeń ubezpieczeniowych wypłacanych rzemieślnikom.**

● **1 maja — data, od której, jak się przewiduje, wejdą w życie doniosłe decyzje dotyczące m. in. podwyżki około 2,6 mln emerytur i rent z tzw. starego portfela, wypłaty specjalnych dodatków do rent najstarszych weterantów pracy, zmiany zasad zawieszania emerytur w razie kontynuowania pracy.**

● **w bliskiej perspektywie: wprowadzenie emerytur i rent dla rolników indywidualnych.**

Trzy przykłady — trzy decyzje, z których każda pociąga za sobą milionowe wydatki. Świadczą one dobrze o stałym rozwoju, aktywności i wszechstronności polskiej polityki społecznej.

Ten nieustanny postęp, dokonujący się w naszym kraju od z górą trzech dziesiątków lat, jest immanentnie związany z ustrojem socjalistycznym, w którym zadania wzrostu gospodarczego są podporządkowane nadrzędnemu celowi, jakim jest coraz lepsze zaspokajanie potrzeb materialnych, socjalnych i kulturalnych ludności.

I jeszcze jedno: planowa gospodarka wyklucza możliwości regresu i załamań koniunkturalnych w naszej polityce społecznej, wyklucza konieczność dokonywania trudnych wyborów między podstawowymi potrzebami ludności, przerzucania na pracujących coraz wyższych kosztów realizacji prawa do zabezpieczenia społecznego.

Głosy prasy zachodniej

Polski protest uzasadniony

Protest społeczeństwa polskiego przeciwko działalności rewizjonistycznych i prawicowych sił w Republice Federalnej spowodował, że to, co w Polsce mówi się i pisze o wydarzeniach w RFN zakłócających normalizację stosunków międzynarodowych i proces odprężenia, jest nadal tematem informacji oraz komentarzy prasy zagranicznej.

W wielu dziennikach zagranicznych można znaleźć komentarze, w których wyraża się zarówno zrozumienie dla polskiego protestu, jak i krytyczną ocenę działalności prawicowych sił w Republice Federalnej. Dziennik belgijski „La Cite", podkreślając dążenie Warszawy do kontynuowania polityki odprężenia w stosunkach z Bonn, widzi źródła polskiego protestu w „nacjonalistycznej nostalgii zachodnioniemieckich elementów prawicowych".

Z kolei szwedzki dziennik „Sydsvenska Dagbladet" uważa, że polski protest był całkowicie uzasadniony. „Polacy — pisze dziennik — byli narodem najciężej dotkniętym hitlerowską akcją wyniszczania. Jest zatem zupełnie zrozumiałe, że z taką krańcową goryczą Polacy reagują na akcję władz w Hagen".

Pomoc USA dla Portugalii

Izba Reprezentantów Kongresu USA zaaprobowała wniosek w sprawie wyasygnowania 300 mln dolarów na pomoc wojskową dla Portugalii w roku budżetowym 1977. Kongresmeni motywowali wniosek o przyznanie Portugalii tej pomocy twierdzeniem, że odpowiada ona ważnym interesom polityki zagranicznej USA" i że udzielenie Portugalii pomocy wojskowej pozwoli jej na „aktywniejszy udział w NATO".

83 ofiary śmiertelne trzęsienia ziemi w Iranie

TEHERAN (PAP)

Według doniesień z Teheranu, podana w środę przez radio i telewizję irańską informacja o 150 śmiertelnych ofiarach trzęsienia ziemi w rejonie Bandar Abbas, nie została oficjalnie potwierdzona. Dzienniki irańskie, które ukazały się 24 bm. po trzydniowej przerwie z okazji świąt Nowego Roku, podają oficjalną liczbę 83 ofiar śmiertelnych, sugerując jednocześnie, że mogą to być dane tymczasowe.

Wojsko i organizacje Czerwonego Lwa i Czerwonego Słońca nadal prowadzą intensywne poszukiwania w gruzach wiosek wokół Bandar Abbas, które najbardziej ucierpiały na skutek trzęsienia ziemi. Samo miasto Bandar Abbas nie poniosło większych szkód. Zdaniem ekspertów stosunkowo niewielką liczbę ofiar należy tłumaczyć tym, że epicentrum wstrząsów znajdowało się pod dnem morskim w cieśninie Ormuz. Ponadto rejon ten jest słabo zaludniony.

Trujące „cadillaki"

WASZYNGTON (PAP)

Amerykańska firma samochodowa „General Motors" zmuszona jest do przerobienia układów wydechowych w 150 tys. samochodów marki „cadillac", wyprodukowanych w 1975 r. Okazało się, że ilość substancji trujących zawartych w spalinach z tych samochodów przekracza obowiązujące w USA normy.

Korespondencja z USA

Retoryka i rzeczywistość

Prowadzona przez Stany Zjednoczone kampania na rzecz praw człowieka na świecie, a w szczególności na rzecz przestrzegania międzynarodowych porozumień na ten temat, z „kartą NZ" i „Kartą Praw Człowieka" włącznie, jest zdumiewającym zjawiskiem politycznym. Zdumiewającym przede wszystkim rozdźwiękiem, jaki występuje pomiędzy retoryką amerykańskich polityków a rzeczywistością amerykańskiego działania. Wiadomo bowiem powszechnie, że do przestrzegania postanowień ONZ i zasad prawa międzynarodowego stanowiących fundament praw człowieka nawołuje się w kraju, który większości międzynarodowych przepisów prawnych z tej dziedziny nie ratyfikował.

Tak więc USA nie ratyfikowały i z całą pewnością w najbliższym czasie nie ratyfikują: konwencji ONZ w sprawie ludobójstwa, konwencji ONZ w sprawie zapobiegania dyskryminacji rasowej, konwencji ONZ w sprawie równych praw gospodarczych, socjalnych i kulturalnych, konwencji ONZ w sprawie politycznych i cywilnych praw człowieka.

Lista ta nie wyczerpuje zresztą międzynarodowych porozumień na temat praw człowieka, których Stany Zjednoczone nie ratyfikowały i których nie respektują.

Obecna administracja zdaje sobie sprawę z tej rozbieżności, dlatego zapewnia, że przeprowadzi ratyfikację zarówno wymienionych, jak i innych porozumień międzynarodowych, nie uznawanych dotąd przez Stany Zjednoczone. Wydaje się jednak, że spełnienie tej obietnicy napotka trudności, z tego względu, że siły prawicowe i tendencje reakcyjne są we władzach ustawodawczych Stanów Zjednoczonych bardzo silne.

Mieszkaniec wrocławskiego ZOO. CAF — Hawałej

Ludzie listy piszą

Zaufania nie można zawieść

W roku ubiegłym do wojewódzkiej instancji partyjnej w Nowym Sączu wpłynęły 343 skargi listowne oraz 671 interwencji ustnych, zarejestrowanych w książce przyjęć. Dla dopełnienia obrazu, tę statystykę należy jeszcze pomnożyć przez ilość interwencji załatwianych w instancjach stopnia podstawowego. Ich ilość, geografia i tematyka z jednej strony ilustruje problematykę nurtującą mieszkańców regionu, z drugiej zaś obnaża ujemne zjawiska występujące w naszym życiu społecznym i gospodarczym.

Najliczniejszą grupę spraw wnoszonych do instancji partyjnych, stanowią sprawy dotyczące gospodarki mieszkaniowej i komunalnej, budownictwa indywidualnego — (od strony formalnej) — jak i zaopatrzenia materiałowego oraz komunikacji. Sporą grupę skarg i interwencji stanowią sprawy z dziedziny opieki społecznej jak i trudnych warunków bytowych ludzi starszych. Szczególnie niepokojącym zjawiskiem jest znieczulica społeczna i brak reakcji miejscowych władz na te przypadki. Na podstawie listów skutecznie interweniowano w sprawie bezduszności dzieci wobec własnych rodziców ze wsi Świdnik w gminie Łukowica i w Mszanie Dolnej — gdzie drastyczne przykłady nieludzkiego traktowania starszych i niedołężnych rodziców przez zamożnych potomków nie spotkały się z właściwą reakcją władz terenowych.

Referat Listów i Inspekcji KW PZPR w Nowym Sączu, analizując podłoże i przyczyny skarg stwierdza, że obok źródeł ich powstawania natury obiektywnej (niedostatek mieszkań, sieci, usług, braku materiałów budowlanych i taboru samochodowego), występują także czynniki subiektywne, mające swój rodowód w nie zawsze prawidłowo układających się stosunkach międzyludzkich. Podejście do spraw ludzkich w niejednym urzędzie czy instytucji budzi poważne zastrzeżenia. Równocześnie tematyka i charakter listów są wyrazem zaufania do partii w dociekaniu przez nią przyczyn zła i niesprawiedliwości — a tego zaufania nie wolno zawieść.

(jot-ka)

Przed urlopowym sezonem

Balaton zaprasza

Na wybrzeżach Balatonu w szczycie sezonu liczba odpoczywających wynosi 600 tys. ludzi dziennie. Ilość ta wymaga stałej rozbudowy sieci turystycznej i wypoczynkowej. W obecnej pięciolatce więcej niż 10 mld forintów przeznaczono na dalszą rozbudowę bazy. W trzech większych miastach wypoczynkowych (Zamardi, Alsóeors, Balatonfüred) rozwija się centra wypoczynkowe i jednocześnie buduje plaże, sklepy, zakłady komunalne.

W Zamardi w pobliżu plaży nastąpi uformowanie 45 ha zielonych terenów wypoczynkowych. Będzie tu bulwar, basen z zapleczem i kompleks sklepów. Jednorazowo może tu odpoczywać 15 tys. osób.

W Alsóeors przewiduje się rozszerzenie parkingu tak, aby pomieścił 2 tys. samochodów.

Nowy hotel buduje się w Balatonfoeldrar. Nowe motele będą w Siófok, Balatonszarszó i Fonyód. W ten sposób baza hotelowa zwiększy się o 1100 miejsc. W campingach liczba miejsc powiększy się o 3600. Wybuduje się 14 nowych pól namiotowych. Sieć handlowa wzrośnie o dalsze 16 tys. m kw., a sieć restauracyjna o 9 tys. m kw. do roku 1980. Żegluga balatońska zakupi 3 nowoczesne statki osobowe i 1 prom. Z tym wiąże się przebudowa 3 największych portów.

AUTO-MOTO-MAGAZYN ■ AUTO-

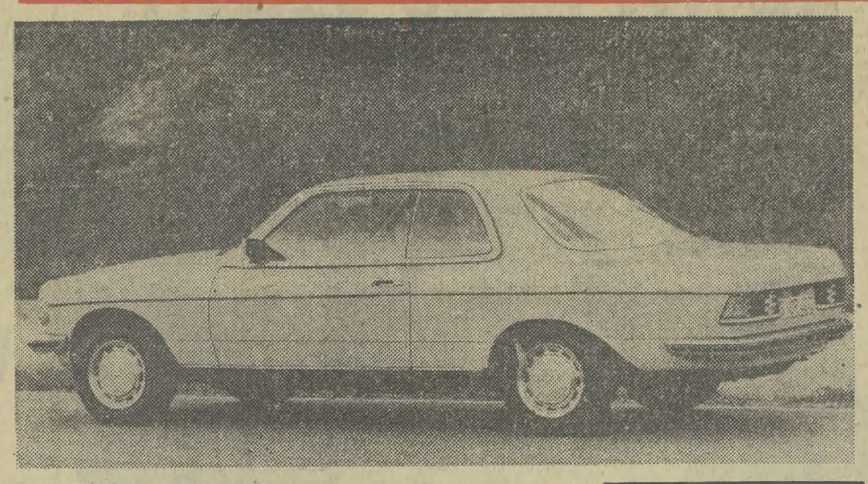

Przed kilku dniami w czasie Salonu Samochodowego w Genewie odbyła się oficjalna premiera nowej serii samochodów koncernu **DAIMLER-BENZ — „mercedesów 230 C, 280 C, 280 CE".** Są to wozy z nadwoziem typu coupe produkowane w oparciu o elementy wytwarzanych już pojazdów z nadwoziem 4-drzwiowym. **„Mercedes 230 C"** ma 4-cylindrowy silnik o pojemności 2307 cm sześć. i mocy 109 KM. Rozwija szybkość ok. 170 km/godz. (lub ok. 165 km/godz. w wersji z automatyczną skrzynią biegów). Zużycie paliwa: 9,5—15,5 l/100 km. **„Mercedes 280 C"** z 6-cylindrowym silnikiem o pojemności 2764 cm sześć. i mocy 156 KM rozwija szybkość ok. 190 km/godz. (o 5 km/godz. mniej w wersji z automatyczną przekładnią) i spala 10,3—17,5 l/100 km). Natomiast silnik **„mercedesa 280 CE"** różni się od modelu 280 C zastosowaniem wtrysku paliwa, dzięki czemu moc wzrosła do 177 KM, szybkość maksymalna do 200 km/godz. (w wersji z automatyczną przekładnią 195 km/godz.) przy analogicznym z modelem poprzednim zużyciu paliwa. Samochody te powiększyły gamę „mercedesa", choć nie są to wozy tanie — w RFN kosztują 25—32 tys. DM, czyli ponad 10 tys. dolarów. A warto wiedzieć, że na zakup niektórych modeli „mercedesa" czeka się nawet i 2 lata...

Na zdjęciu: nowy „mercedes".

Fot. **DAIMLER-BENZ AG**

31 marca upływa termin wnoszenia opłat ubezpieczeniowych i rejestracyjnych

31 marca jest ostatecznym terminem dokonywania opłat za obowiązkowe ubezpieczenie samochodów w PZU oraz opłat rejestracyjnych za samochody i motocykle. Przypomnijmy więc, że bez względu na to, czy posiadacz samochodu otrzymał z PZU blankiet czy też nie, do 31 marca należy zapłacić pierwszą ratę obowiązkowego ubezpieczenia (drugą należy uiścić do końca września). Za samochody używane do celów nie zarobkowych obowiązują następujące **roczne stawki, niższe dla wozów produkcji polskiej i krajów RWPG, wyższe dla wozów produkowanych w innych państwach:** pojazdy o pojemności silnika do 900 cm sześc. — **1700 zł i 2100 zł**, o pojemności silnika 901—1250 cm sześć. — **1800 zł i 2400 zł**, o pojemności silnika 1251—1500 cm sześć. — **2000 zł i 2800 zł**, o pojemności silnika 1501—1800 cm sześć. — **2300 zł i 3500 zł**, o pojemności silnika ponad 1800 cm sześć. — **2600 zł i 4500 zł. Za samochody jugosłowiańskie i „fiaty" montowane w Polsce z włoskich części obowiązują opłaty jak za wozy polskie.** Za samochód, którego właściciel w ciągu ostatnich dwóch lat (1. I. 75 — 31. XII. 76) nie pobierał odszkodowania z PZU płaci się stawkę obniżoną o 20 proc., natomiast za wóz, którego właściciel w tym okresie pobierał odszkodowanie 2-krotnie (ale tylko z tytułu AC) płaci się stawkę zwiększoną o 20 proc., a przy więcej niż 2-krotnej wypłacie odszkodowania — stawkę zwiększoną o 50 proc. Wszelkie obniżki i podwyżki każdy posiadacz pojazdu musi sam obliczyć.

Kto nie zapłacił do 31 stycznia połowy opłaty rejestracyjnej (podatku drogowego), obowiązany jest wnieść do końca marca pełną roczną opłatę, która wynosi: za samochód o pojemności silnika do 900 cm sześć. — **500 zł**, o pojemności silnika 901—1250 cm sześć. — **750 zł**, o pojemności silnika 1251—1500 cm sześć. — **1000 zł**, o pojemności silnika 1501—1800 cm sześć. — **2000 zł** (tyle też płaci się za samochody „warszawa"), o pojemności silnika powyżej 1800 cm sześć. — **3000 zł**. Za motocykle o pojemności silnika powyżej 50 cm sześć. płaci się **150 zł**, za motorowery — **80 zł**. Kto zdążył w styczniu zapłacić pierwszą ratę, drugą winien wnieść do końca czerwca br. Blankiety opłat rejestracyjnych znajdują się w każdym urzędzie pocztowym. Do opłat ubezpieczeniowych i rejestracyjnych wnoszonych po 1 kwietnia doliczane są wysokie odsetki za zwłokę.

Powstaje kronika sportów motorowych

Zarząd Okręgu PZMot. w Krakowie opracowuje kronikę historii sportu motorowego na terenie Polski południowej. Opracowanie to obejmie okres od powstania pierwszych klubów motorowych (KKCiM „Smok" — 1908) do chwili obecnej. W związku z tym **zawodnicy, działacze i entuzjaści sportu motorowego proszeni są o skontaktowanie się z ZO PZMot. w Krakowie, ul. Sławkowska 4, tel. 581-12 w godz. 8—15 lub z Krakowskim Klubem Motorowym PTTK ul. Basztowa ć w każdy poniedziałek w godz. 19—20 w celu wypożyczenia lub przekazania w depozyt dokumentów i pamiątek związanych ze sportem motocyklowym lub samochodowym.** Kronika przygotowywana jest społecznymi siłami działaczy i powstać może jedynie przy szerokim poparciu wszystkich, którym bliski jest sport motorowy. ZO PZMot. gwarantuje właściwe zabezpieczenie pamiątek wypożyczonych lub przekazanych w depozyt.

KKCiM „SMOK" DLA motorowerzystów

Krakowski Klub Cyklistów i Motocyklistów „Smok" organizuje szkolenie młodych ludzi pragnących uprawiać sport motorowy na motorowerach. **W czasie inauguracyjnego spotkania motorowerzystów, które odbędzie się 29 marca br. o godz. 18.30 w Krakowie przy ul. Skarbowej 4 wygłoszone zostaną prelekcje na temat przygotowania motoroweru do jazdy w terenie oraz ogólnych przepisów sportu motorowego.** W sezonie dla uczestników kursu organizowane będą imprezy sportowe. „Smok" zawiadamia jednocześnie, iż prowadzi nabór chętnych do sekcji motocyklowej wyczynowej i turystycznej.

ODKURZANIE WNĘTRZ SAMOCHODÓW

Nowy rodzaj usługi dla klientów stacji benzynowych wprowadza z dniem 1 kwietnia br. POPN CPN w Krakowie. Ajentów stacji benzynowych w **Krakowie przy ul. Mogilskiej, Wawrzyńca, 18 Stycznia, Kamiennej, Gagarina i na os. Strusia** wyposażono w odkurzacze do czyszczenia wnętrz samochodów osobowych. Usługi takie będą świadczone również na stacjach benzynowych **w Myślenicach, Nowym Sączu, Krynicy i Zakopanem.** Opłata za odkurzenie wnętrza samochodu wynosi 15 zł.

NOWY SYSTEM EGZAMINOWANIA KIEROWCÓW

Od kwietnia obowiązywać będzie nowy system egzaminowania osób ubiegających się o prawo jazdy — teoretyczny egzamin testowy i półgodzinny sprawdzian umiejętności jazdy. Test polegać ma na udzieleniu poprawnej odpowiedzi na pytania zawarte w jednym z przygotowanych przez Ministerstwo Komunikacji 20 zestawów po 25 pytań w każdym. Kandydat na kierowcę kategorii A, B lub T musi poprawnie odpowiedzieć na co najmniej 22 pytania uzyskując minimum 49 pkt. na 55 możliwych. Część pytań ma 2 warianty odpowiedzi do wyboru, niektóre — 4 warianty. Punktacja za odpowiedzi 1—3 pkt., a maksymalny czas trwania testu 45 min. **Natomiast egzamin praktyczny polegać będzie na półgodzinnej jeździe samochodem po tak dobranej trasie, by dokładnie można było sprawdzić umiejętności manewrowania pojazdem przez kandydata na kierowcę.** Manewry oceniane będą 2—3-krotnie w czasie egzaminu. Nowe egzaminy odbywać się mają w siedzibach ośrodków szkolenia kierowców.

Redaguje: WOJCIECH MACHNICKI

AUTO-MOTO-MAGAZYN ■ AUTO-

Drugie śniadanie w wiosennym słońcu. CAF — Broniarek

◆ W KSIĘGARNI ◆ W KINIE ◆ W KSIĘGARNI ◆ W KSIĘGARNI ◆ W KINIE ◆ W KSIĘGARNI ◆ W KSIĘGARNI ◆ W KINIE ◆ W KSIĘGARNI

O renesansowych drukarzach krakowskich

Prof. Tadeusz Ulewicz wydał interesującą księgę, dość bogato ozdobioną ilustracjami — wizerunkami starych druków, zatytułowaną „WŚRÓD IMPRESORÓW KRAKOWSKICH DOBY RENESANSU" (Wydawnictwo Literackie 1977). Impresorzy to drukarze, przywołani przez autora w łacińskim nazwaniu ich zawodu.

Tadeusz Ulewicz jest świetnym znawcą literatury polskiej epoki Odrodzenia. Pisząc o drukarzach i wydawcach łączy — nader szczęśliwie — ich działalność z problemami walki o język ojczysty, książkę polską, polską pisownię. Poszczególne rozdziały poświęcone są kontaktom drukarstwa krakowskiego z Włochami, najstarszej wydrukowanej polskiej książce, reklamie wydawniczej i listom dedykacyjnym z oficyny Wietora, edytorstwu Januszowskiego i dyskusjom nad pisownią polską za Zygmunta Augusta, sprawom walki o polszczyznę w pierwszej połowie wieku XVI.

Krytycznie odnosi się autor do obchodów 500-lecia drukarstwa w Polsce, nie tylko spóźnionych o rok, lecz również trochę sztucznie oddzielających sam fakt istnienia i rozwoju drukarstwa w naszym kraju od tego, CO SIĘ DRUKOWAŁO. Miasto nasze było terenem walki o polskość drukarstwa, choć również wiadomo, że tylko jedna oficyna Hieronima Wietora drukowała swe wydawnictwa w pięciu językach — łacińskim, greckim, polskim, niemieckim i węgierskim. Ulewicz rozpatruje wiele spraw wydawniczych wieku XVI. Zwraca uwagę cudowna rozprawa o edytorstwie Januszowskiego, któremu to impresorowi zawdzięczamy „wszystko, co nam dzisiaj wiadomo o poglądach Jana Kochanowskiego na współczesną mu pisownię polską, a także i o wynikających stąd pewnych jego własnych pomysłach ortograficznych". Ulewicz wyjaśnia wiele ciekawych problemów wydawniczych, również w zakresie... materialnym, bowiem wielu przybyszów — drukarzy dorobiło się na drukowaniu i handlu książką wielkich fortun.

OLGIERD JĘDRZEJCZYK

„SERPICO"

Sydney Lumet jest znanym polskiej publiczności twórcą filmu „DWUNASTU DŁUGIEGO DNIA" czy „TAŚM STU GNIEWNYCH LUDZI", „ZMIERZPRAWDY". Zaś „SERPICO" to ponoć autentyczna historia policjanta nowojorskiego, Franca Serpico, który skutecznie przeciwstawił się korupcji swego zawodu — zaś po odniesieniu pyrrusowego zwycięstwa, przeniósł się na stałe za granicę. Lumet jest jednak zbyt dobrym reżyserem, iżby trzymać miał się wyłącznie realiów i niczego od siebie nie dodać.

Pozostaje jednak faktem, że reżyser wprowadzając na poły dokumentalną technikę filmowania, uwiarygodnia swój film — zaś Al Pacino w tytułowej roli tworzy bodaj czy nie najlepszą kreację swego życia (a przecież równie znakomity był w „Ojcu chrzestnym").

Sceptycy patrzą na walkę Serpico z przymrużeniem oka: cóż to za Don Kichot (nb. bohater w jednej z początkowych sekwencji filmu czyta właśnie Gervantesa)... Na tzw. instytucję „jedynych sprawiedliwych" patrzymy zawsze z pewną podejrzliwością. Niemniej pozostaje faktem, że dziennikarz Peter Maas opisał autentyczne dzieje Serpico i na jego książce Lumet oparł swój film. Serpico zaś do dziś żyje w Szwajcarii. Po swoim zwycięstwie (nowojorskie gazety otrzymały od niego materiały demaskujące skorumpowanych policjantów) życie w Ameryce stało się dlań niemożliwe. Zaś policja — nie tylko nowojorska — nadal czerpie dodatkowe zyski z chronienia przestępców.

Tak czy owak, film jest świetnie zrobiony, ma sekwencje aż przerażające w swym realizmie (jak twierdzi amerykańska krytyka), a na dodatek słucha się w nim muzyki Mikisa Theodorakisa (tego od ilustracji muzycznej „Greka Zorby"). Zalet dość, aby z satysfakcją obejrzeć ten „cop movie" czyli kolejny film z tzw. policyjnej serii, coraz modniejszej w USA.

DOROTA TERAKOWSKA

„DWA PLUS JEDEN"

Zespół „Dwa plus jeden" istnieje przeszło pięć lat. W tym czasie nagrał dwa longplaye — „Nowy wspaniały świat", za który otrzymaał „Złotą Płytę" Polskich Nagrań i „Wyspę dzieci". Trzecia płyta „Aktor", będąca suitą poświęconą Zbigniewowi Cybulskiemu, ukaże się wkrótce. W tym czasie zespół odbył szereg tournees zagranicznych, występował w Czechosłowacji, Francji, Kanadzie, NRD, Wielkiej Brytanii, Włoszech, USA i Związku Radzieckim, a w 1974 r. otrzymał nagrodę „Gwiazdy Roku" przyznawaną przez angielskie czasopismo muzyczne „Music week" — najpopularniejszym wykonawcom w wielu krajach Europy.

— Często podkreślaliście związek waszej muzyki z folklorem. Wydaje się, że muzyka suity „Aktor" odbiega trochę od waszych poprzednich utworów?

Janusz Kruk. — Również i tu występuje wiele elementów muzyki polskiej, które jednak mogą ujść uwadze, bo są wtopione w nowoczesne aranżacje i mocno przetransponowane. Dla przykładu — w jednym z utworów „Aktora" słychać kujawiaka. Tak więc zmieniamy rytmy, zestaw instrumentów, aby uzyskać pełniejsze brzmienie.

— Jak powstał pomysł suity i dlaczego wasz wybór padł na Zbigniewa Cybulskiego? Nie jest on przecież postacią waszej generacji...

Elżbieta Dmoch. — Występując w Stanach Zjednoczonych zetknęliśmy się z mitem Jamesa Deana, filmowej legendy Ameryki lat pięćdziesiątych. Mimo, że od jego śmierci upłynęło już 20 lat, pamięć o nim jest wciąż żywa wśród Amerykanów. Jej wyrazem są m. in. piosenki o nim. Pomyśleliśmy, że przecież i my mamy świetnego aktora, który stał się symbolem całego pokolenia. Cybulski oddziaływał silnie na wyobraźnię, nie tylko stworzył własny styl, ale swoim aktorstwem przekazywał głębokie treści. Znamy go tylko z ekranu, lecz ujął nas jego autentyzm i świeżość.

— Czy fakt, że jesteście małżeństwem przeszkadza wam w pracy czy pomaga?

— Raczej pomaga. Jestem pierwszym krytykiem kompozycji Janusza i mam wrażenie, że umiem je trafnie ocenić, on zaś potrafi mi poradzić w nowych pomysłach interpretacyjnych.

— Kilka dni temu wyszła w RFN wasza pierwsza płyta nagrana dla wytwórni „Metronome".

— W dodatku jesteśmy zaproszeni do wzięcia udziału w kampanii reklamowej tej płyty. Będą to wywiady prasowe, udział w programie telewizyjnym i radiowym, a także koncerty w jednym z klubów muzycznych Hamburga.

POLA MAGNETYCZNE I ZWIERZĘTA

Nieodłączną częścią świata, w którym żyjemy są pola elektro-magnetyczne. Są one tak ważne dla każdej istoty na ziemi jak: powietrze, woda, światło i ciepło. Dowiedziono, że zmiany w naturalnych polach magnetycznych wywoływane np. przez wybuchy na słońcu, oddziaływują na biosferę w sposób znaczący.

W Instytucie Ewolucyjnej Morfologii i Ekologii Akademii Nauk ZSRR ustalono, że sztuczne pola magnetyczne wywierają na młode zwierzęta silniejszy wpływ, niż na osobniki dorosłe.

W pracowniach naukowców ZSRR

Wpływ ten może być dwojakiego rodzaju: pozytywny i negatywny. Pozytywny przejawia się w tym, że z okazów doświadczalnych proces starzenia ulega widocznemu osabieniu. Kiedy umieszczono 70-dniowe myszy w polu magnetycznym, to w wieku 400 dni (jak na te gryzonie — zaawansowanym) wyglądały młodziej, niż przetrzymywane w normalnych warunkach. Były ponadto ruchliwsze. Efektów takich nie uzyskano gdy eksperymenty przeprowadzano z dorosłymi myszami.

PIORUNY I URODZAJNOŚĆ PÓL

Z gigantycznymi „kombinatami nawozów azotowych" porównują wyładowania piorunów naukowcy radzieccy, podważając rozpowszechniony pogląd o szkodliwych następstwach burz dla gospodarczej działalności człowieka. Obliczyli oni, że szkody jakie wyrządzają pioruny, powodując pożary lasów, czy unieruchomiając linie łączności, bądź wysokiego napięcia, są nieproporcjonalne i małe w porównaniu z korzyściami i znaczeniem jakie mają dla utrzymania naturalnej urodzajności ziemi.

Badania ostatnich lat wykazały, że rocznie nad planetą rejestruje się ok. 16 mln wyładowań piorunów. Oznacza to, że jednocześnie szaleje 1.800 burz, zaś każdej sekundy niebo rozdzierane jest przz 100 ognistych zygzaków. W atmosferze tworzy się przy tym około 100 mln ton związków azotu rocznie, które wraz z deszczem dostają się do ziemi. Na 1 km kw. lądu przypadają średnio cztery uderzenia piorunów, co jest równoznaczne z wytworzeniem 20 ton azotu, łatwo przyswajanego przez rośliny.

AZYL

U wylotu ulicy Wioślarskiej w Krakowie znajduje się schronisko dla bezdomnych zwierząt. Placówka ta utrzymuje się częściowo z dotacji miasta, częściowo ze składek członków Towarzystwa Opieki nad Zwierzętami. Na powierzchni kilkunastu arów przebywa ponad dwieście trzydzieści psów i kilkanaście kotów. Opiekę nad schroniskiem sprawuje Zarząd Wojewódzki TOZ w Krakowie.

Krakowskie schronisko mimo koszmarnych warunków w jakich pracuje różni się zasadniczo od innych schronisk znajdujących się w różnych miastach naszego kraju. Dzięki przychylności władz miejskich psy i koty znajdują tu tymczasowe schronienie i mogą dłuższy czas oczekiwać na osobę, która pragnie się zwierzakiem zaopiekować. Mieliśmy wypadki, że psy po dwóch latach przebywania w azylu znajdowały bardzo dobre miejsce i mogły żyć. W niektórych miastach usypia się zdrowe zwierzęta po kilkudniowym przetrzymaniu. U nas w Krakowie nie ma takiej konieczności i dzięki za to władzom miasta.

Jednakże jak wspomniałem na wstępie warunki w jakich przebywają zwierzęta są złe. Azyl jest stary, nie posiada żadnych urządzeń kanalizacyjnych i sanitarnych. Nowe schronisko, do budowy którego powołano Społeczny Komitet to ciągle jeszcze odległa przyszłość. Trzeba myśleć o rychłym remoncie starego, aby mógł przetrwać do czasu wybudowania schroniska z prawdziwego zdarzenia.

Zbliża się lato, okres wysokich temperatur. W schronisku nie ma ani jednej sprawnej lodówki. Pokarm dla zwierząt po kilku godzinach psuje się i cuchnie. Wrażenie odwiedzających azyl jest wtedy okropne. Budynki i boksy znajdują się w opłakanym stanie. Są to drewniane ciasne pomieszczenia dawno już wymagające przebudowy. W ostatnim czasie — dzięki hojności znanej krakowskiej malarki — zreperowano blisko 100 bud i przebudowano kociarnię. Koszt tego przedsięwzięcia wyniósł kilkanaście tysięcy złotych.

Remont to kosztowna rzecz. Kiesa Towarzystwa nie jest najbogatsza, a dotacja Zakładu Zieleni nie wystarcza nawet na utrzymanie zwierząt. Dlatego Towarzystwo zwraca się do swoich członków o pomoc. Nawet najdrobniejsze środki mogą się bardzo przydać. Towarzystwo z wdzięcznością przyjmie każdy przejaw dobrej woli.

Towarzystwo poszukuje także ofiarnego człowieka, lubiącego zwierzęta, który zechciałbyż podjąć się kierownictwa azylu. Wszelkie informacje związane ze sprawami o których pisałem można uzyskać w biurze TOZ ul. Westerplatte 4 tel. 544-65 w godzinach od 10 do 14 — codziennie i dodatkowo od 17 do 18.30 w środy.

ZBIGNIEW SATAŁA

Wozacy

Foto — W. Klag

Jeszcze o usługach w Tarnowskiem

Między obrączką a obręczą

W związku z tekstem red. Stefana Ciepłego pod powyższym tytułem, dotyczącym rozwoju usług w Tarnowskiem, redakcja nasza otrzymała wyjaśnienie z Wydziału Finansowego Urzędu Wojewódzkiego w Tarnowie.

Z pisma Wydziału wynika, że co prawda plan podatku obrotowego i dochodowego w roku 1976 został przekroczony (jak to napisał dziennikarz) o 2,6 mln zł, to jednak nie był to plan „domiarów", a jedynie „urealnienie podatku zastosowane wobec podatników, którzy ukrywali prawdziwą wysokość zrealizowanych obrotów, a tym samym zaniżali podatek. Najczęściej — pisze Wydział — nie zgłaszali oni, pomimo obowiązku, zachodzących w ciągu roku zmian np. w stanie zatrudnienia. W takich przypadkach organ finansowy miał obowiązek na podstawie ustawy w toku przeprowadzonych kontroli urealniać dotychczasowy — zaniżony podatek obrotowy i dochodowy".

I słusznie — dalecy jesteśmy od jakiejkolwiek pobłażliwości dla wszelkiego rodzaju kanciarstwa. Wyjaśnienia Wydziału w tej kwiestii są wręcz zbędne, bo z artykułu nie wynika nigdzie taka sugestia. Plany natomiast „domiarów" w przeszłości istniały, i o tym Wydział doskonale wie, nie ma więc co się wadzić o nazewnictwo. Ważna jest natomiast informacja Wydziału, zawarta w piśmie o szeregu posunięć władz terenowych, które niezależnie od obowiązujących z dniem 1 stycznia 1977 r. przepisów podatkowych w całym kraju, wprowadzają szereg ulg specjalnych dla tarnowskiego rzemiosła. I tak:

„Niezależnie od ogólnie obowiązujących przepisów — korzystając z uprawnień ustawowych wojewoda tarnowski zarządzeniem nr 5/77 wprowadził ulgi w podatku w wysokości 10 tys. zł za wyszkolenie każdego ucznia, we wszystkich branżach. Nadto Wojewódzka Rada Narodowa uchwałą nr V/21/77 z dnia 6 stycznia 1977 wprowadziła dodatkowe ulgi w podatku od nieruchomości i lokali dla rzemieślników zajmujących duże powierzchnie. Dalej — mając na uwadze lepsze zaopatrzenie ludności województwa w warzywa i owoce — Wojewódzka Rada Narodowa uchwałą nr VI/24/77 z dnia 24 lutego 1977 zwalnia od podatku wyrównawczego na czas nieokreślony uprawy warzyw, krzewów i drzew owocowych pod warunkiem zakontraktowania tych upraw. Wydane akty normatywne będą miały poważny wpływ na zmniejszenie podatków — pisze dyrektor Wydziału Finansowego mgr Julian Gruchała podpisany pod pismem — jednakże zgodnie z polityką państwa chodzi nie tylko o dochody, lecz szczególnie o zwiększenie usług i produkcji artykułów rynkowych, celem pełniejszego zaspokajania potrzeb społeczeństwa".

(cis)

Uprzejmie zawiadamiamy naszych Klientów **że w dniach 28, 29 i 30 marca** punkt usługowy przy ul. Stradom 5 — **BĘDZIE NIECZYNNY.**

Normalną działalność podejmiemy z dniem 31 marca 1977 r.

Zarząd Odzieżowej Spółdzielni Pracy „SPRAWNOŚĆ" w Krakowie

KOMUNIKATY

Unieważnia się zagubioną pieczątkę o treści: „Ochotnicza Straż Pożarna w Jaworkach 34-460 Szczawnica pow. Nowy Targ". K-2214

Unieważnia się zaginiony list przewozowy nr 2320/864 z dnia 31. 8. 76, wystawiony przez Hutę Szkła Działdowo dla Sp-ni „Espefa" — Kraków, ul. Wielopole 3. K-2226

Okręgowe Przedsiębiorstwo Obrotu Zwierzętami Hodowlanymi w Krakowie unieważnia zagubione protokoły zakupu - sprzedaży zwierząt gospodarskich, o numeracji 253185, 128854. K-2085

Unieważnia się zagubioną pieczątkę o treści: WSS „Społem" O/Handlu Nowy Sącz Filia Nowy Targ, Magazyn Artykułów Nieżywnościowych w Nowym Sączu Wiśniowieckiego 132 Konto NBP Nowy Targ 49142-1081. K-2124

Przedsiębiorstwo Robót Inżynieryjnych „Budostal" unieważnia zagubioną pieczątkę o treści: RJII Budowa 24 St. Majster — Władysław Szymański. K-2151

Unieważnia się zagubioną pieczątkę o brzmieniu: Punkt Usługowy Nr-1 Uszczelnianie okien i drzwi systemem szwedzkim „Społem" W.S.S. O/Myślenice. K-1822

KRAKOWSKI SZPITAL ZESPOLONY im. G. NARUTOWICZA w KRAKOWIE zawiadamia, że

WOJEWÓDZKA PORADNIA ENDOKRYNOLOGICZNA

z dniem 26 marca 1977 r. PRZENIESIONA ZOSTANIE z ul. Szwedzkiej 27 — do lokalu **przy UL. BATOREGO 3, II piętro.** K-2217

Centralne Laboratorium Przemysłu Obuwniczego w Krakowie

ogłasza **KONKURS**

na stanowisko KIEROWNIKA ZAKŁADU TECHNIKI.

Wymagane kwalifikacje:
— wyższe wykształcenie techniczne — najchętniej specjalność „technologia budowy maszyn",
— praktyka zawodowa 7 lat, w tym 2 lata na stanowisku samodzielnym.

Wynagrodzenie wg taryfikatora kwalifikacyjnego jednostek naukowo-badawczych.

Oferty należy składać w Dziale Spraw Pracowniczych Centralnego Laboratorium Przemysłu Obuwniczego w Krakowie, ul. Zakopiańska 9. K-1951

POMIESZCZENIA

o pow. 30—100 m², nadającego się **na BIURA,** w okolicy Bronowic lub Salwatora — poszukuje przedsiębiorstwo państwowe.

Oferty uprasza się kierować: „Prasa" Kraków, Wiślna 2, dla nr K-2067

MIESZKANIA w Krakowie

poszukuje DLA PRACOWNIKA, na 1—2 lata, w pobliżu linii autobusowych nr 208, 209 — przedsiębiorstwo państwowe. **Oferty kierować „Prasa" Kraków, Wiślna 2, dla nr K-1969.**

POMIESZCZENIA

(kilka pokoi) nadającego się na **MAGAZYNY,** o pow. około 100 m² poszukuje na **TERENIE NOWEGO TARGU** lub okolicy — **Zespół Opieki Zdrowotnej w Nowym Targu, ul. Szpitalna 12.**

Oferty uprasza się kierować do Działu Technicznego, Nowy Targ, ul. Szaflarska 10, tel. 39-93, przy Zespole Opieki Zdrowotnej w Nowym Targu K-2191

OBIEKT *kolonijny*

W ZBIORCZEJ SZKOLE GMINNEJ W DZIERZGONIU, woj. elbląskie,

WYMIENI

na podobny w miejscowości górskiej

Zakład Służb Pozaprodukcyjnych przy Wojewódzkim Zrzeszeniu Gospodarki Komunalnej i Mieszkaniowej w Elblągu, ul. Rawska 2—4.

Maksymalna ilość miejsc w turnusie 150. Oferty, z podaniem własnych warunków, uprasza się składać pod adresem Zakładu, w terminie do 15 kwietnia 1977 roku.

FOTO... FOTO... FOTO...

zdjęcia na poczekaniu

w kabinie automatycznej angielskiej firmy „Photo-me"

4 zdjęcia czarno - białe w 4 minutach – w cenie 15 zł

ZAPRASZAMY do naszego zakładu

w Krakowie, ul. Stradom 15

czynnego w godzinach 10—18 w soboty 10—16

Zdjęcia na poczekaniu — to również miła pamiątka dla dzieci, młodzieży i dorosłych

Wojewódzka Usługowa Spółdzielnia Pracy Oddział Usług Fotograficznych „FOTOS"

AKADEMIA ROLNICZA w KRAKOWIE

ogłasza **WPISY**

na MAGISTERSKIE STUDIA UZUPEŁNIAJĄCE (dla pracujących) na kierunkach:

- **OGRODNICTWO**
- **GEODEZJA URZĄDZEŃ ROLNYCH**

Termin składania podań upływa z dniem 31 maja 1977 roku.

Podania należy składać w sekretariacie Studiów Zaocznych — Wydziałów:

- **OGRODNICZEGO: 31-425 Kraków, al. 29 Listopada 48, telefon 193-54 w. 16**
- **GEODEZJI URZ. ROL.: 30-059 Kraków, al. Mickiewicza 24/28, tel. 363-77 w. 434**

Powyższe sekretariaty udzielają szczegółowych informacji.

REKTORAT

- **Instalacje elektryczne w domkach jednorodzinnych** (kompleksowo)
- **pomiary zerowania i uziemienia**
- **przezwajanie silników elektrycznych**
- **naprawy instalacji elektrycznych samochodowych**
- **instalacje i naprawy ogrzewania akumulacyjnego**
- **instalacje pomp i hydroforów**
- **renowacje studni**
- **instalacje wodno-kanalizacyjne**

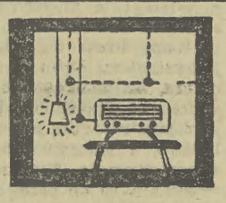

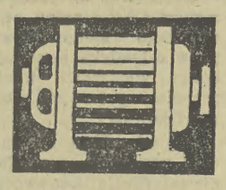

wykona natychmiast

na zlecenie osób prywatnych, z materiałów własnych lub powierzonych,

KOMBINAT BUDOWLANO-MONTAŻOWY

Oddział »BUDOMONT-USŁUGI« Kraków, ul. Marka 27

ZŁOM STALOWY i ŻELIWNY

METALE NIEŻELAZNE

w każdej ilości przyjmują:

od przedsiębiorstw, instytucji i spółdzielni następujące składnice Krakowskiej Spółdzielni Pracy Surowców Wtórnych „ZŁOM-STAL" w Krakowie:

ul. KĄTOWA 5 — w godzinach 9—14.30
ul. KAPELANKA 43 — w godzinach 9—14.30
ul. GRZEGÓRZECKA 112 — w godzinach 9—15

W NOWEJ HUCIE:

ul. KOCMYRZOWSKA — w godzinach 9—14.30

W TARNOWIE:

ul. TUCHOWSKA 56 — w godzinach 9—14.30
ul. GLINIAŃSKA — w godzinach 9—14.30

oraz od ludności **SUROWCE WTÓRNE** w postaci złomu metali nieżelaznych, makulatury, zużytków włókienniczych, butelek monopolowych poza wymienionymi wyżej placówkami punkty skupu

W KRAKOWIE:

ul. MIODOWA 42 — w godzinach 8—17
ul. JAKUBA 1 — w godzinach 8.30—16
ul. NOWA 1 — w godzinach 8.30—16
ul. REJA 3 — w godzinach 8.30—16
ul. ZWYCIĘSTWA — w godzinach 8.30—16
ul. MARCHLEWSKIEGO 46 — w godzinach 8.30—16
al. 29 LISTOPADA 98 — w godzinach 8.30—16 (tylko butelki szkl.)
ul. PILOTÓW 37 — w godzinach 9—16
ul. MAZOWIECKA 120 — w godzinach 9—16
ul. MŁODEJ POLSKI 16 — w godz. 13—17, oprócz złomu
ul. KRÓLOWEJ JADWIGI 7 — w godzinach 9—16
ul. KOŚCIUSZKI 37 — w godzinach 9—16
ul. KRASICKIEGO BOCZNA 36 — w godzinach 8.30—16
ul. PSTROWSKIEGO 34 — w godz. 12—16 oprócz złomu
ul. ZAKOPIAŃSKA 16 — w godzinach 12—16

W NOWEJ HUCIE:

ul. DEMAKOWA 25 — w godzinach 9—16, oprócz złomu
ul. SOŁTYSOWSKA 27 — w godzinach 8.30—16

K-1943

Koledze lekarzowi medycyny
ANDRZEJOWI MAYEROWI
składamy wyrazy serdecznego współczucia z powodu straty OJCA.

Zespół II Oddziału Chorób Wewnętrznych
Szpitala im. St. Żeromskiego
w Krakowie-Nowej Hucie

Mgr inż. **MACIEJOWI PRADLOWI**
składamy wyrazy głębokiego współczucia z powodu śmierci MATKI.

KOLEŻANKI I KOLEDZY
Z ZAKŁADU PRODUKCJI
PALIW GAZOWYCH JGNIG

PRZETARGI

Dyrekcja Zespołu Opieki Zdrowotnej w Dąbrowie Tarnowskiej ogłasza, że **W DRODZE PRZETARGU NIEOGRANICZONEGO zleci przeprowadzenie remontu kapitalnego pralni szpitalnej.**

Informacje szczegółowe w powyższej sprawie można uzyskać codziennie w godzinach 8—10, w dziale technicznym, gdzie także można można zapoznać się z dokumentacją kosztorysową.

Do udziału w przetargu zaprasza się przedsiębiorstwa państwowe, spółdzielcze i prywatne.

Oferty należy składać w zalakowanych kopertach, z napisem „Przetarg", w Dyrekcji ZOZ w Dąbrowie Tarnowskiej, ul. Szpitalna 1, w terminie do 4 kwietnia 1977 r.

Komisyjne otwarcie ofert nastąpi w dniu 5. 04.. 1977 r., o godz. 10 w biurze Dyrekcji ZOZ.

Zastrzega się prawo dowolnego wyboru oferenta lub unieważnienia przetargu, bez obowiązku podania przyczyn. K-2296

Dębickie Zakłady Opon Samochodowych „Stomil" w Dębicy, ul. 1 Maja nr 1, ogłaszają, że **W DRODZE PRZETARGU NIEOGRANICZONEGO sprzedadzą przeznaczone do rozbiórki:**

1) budynek mieszkalny drewniano-murowany, wraz z innymi składnikami budowlanymi, w Dębicy przy ul. Łysogórskiej nr 3 —
Cena wywoławcza 41.032 zł,
2) budynek mieszkalny drewniany, wraz z innymi składnikami budowlanymi, w Dębicy przy ul. Łysogórskiej nr 5 —
cena wywoławcza 31.362 zł,
3) budynek mieszkalny murowany, wraz z innymi składnikami budowlanymi, w Dębicy przy ul. Łysogórskiej nr 7 —
cena wywoławcza 38.156 zł.

Przetarg odbędzie się 5 kwietnia 1977 r. o godz. 9, w budynku Inwestycji DZOS „Stomil" w Dębicy przy ul. Wodnej, pokój nr 119.

W razie nie dojścia do skutku I przetargu — II przetarg odbędzie się o godz. 9.30, a ewent. przetarg III o godz. 10 tego samego dnia.

Przystępujący do przetargu winien wpłacić, najpóźniej w przeddzień przetargu, wadium w wysokości 10 proc. ceny wywoławczej, w kasie DZOS „Stomil" w Dębicy, ul. 1 Maja nr 1.

Obiekty budowlane można oglądać codziennie pod podanymi adresami.

Szczegółowych informacji udziela Sekcja Prawna Działu Przygotowania Inwestycji DZOS „Stomil" w Dębicy — telefon nr 28-31 wewn. 15-09.

Zastrzega się prawo dowolnego wyboru oferenta lub unieważnienia przetargu bez obowiązku podania przyczyn. K-230555

Wojewódzkie Przedsiębiorstwo Gospodarki Turystycznej Oddział „POPRAD" w Nowym Sączu, ul. Długosza 21, ogłasza, że **W DRODZE PRZETARGU NIEOGRANICZONEGO sprzeda samochód osobowy marki „Fiat" 125p, pojemność 1500 cm³, nr rej. 2113-KE, nr silnika 124901, nr podwozia 260199. ogólny stopień zużycia pojazdu 55%, rok produkcji 1973. Cena wywoławcza wynosi 75.150 zł.**

Przetarg odbędzie się w dniu 6 kwietnia 1977 r. o godz. 11, w warsztacie samochodowym w Kurowie.

Przystępujący do przetargu winni wpłacić wadium w wysokości 10% ceny wywoławczej w kasie Przedsiębiorstwa przy ul. Jagiellońskiej 21, najpóźniej dzień przed przetargiem.

W sprawie oględzin samochodu należy się zgłaszać w Biurze Transportu przy ul. Jagiellońskiej 46, codziennie w godz. od 8 do 14.

Zastrzega się prawo unieważnienia przetargu, bez obowiązku podania przyczyn. K-203

OSTRZEŻENIE MIESZKAŃCÓW i ZAKŁADÓW PRACY w obrębie ulic GRZEGÓRZECKIEJ i FABRYCZNEJ

W związku z prowadzeniem robót inwestycyjnych, w dniach 28 marca, 5 i 13 kwietnia br., w godzinach 11.30—11.45, będą przeprowadzane roboty wyburzeniowe metodą strzałową.

W związku z powyższym informuje się wszystkich Mieszkańców zamieszkałych przy ul. Grzegórzeckiej nr nr 87, 89, 93, 93a, 95, 97, 99a, 100, 101 i ul. Fabrycznej 4 i 6 oraz wszystkie zakłady mieszczące się w obrębie wymienionych ulic, że należy:

1) **zachować bezwzględną ostrożność w poruszaniu się wokół zabudowań**
2) **nie należy zbliżać się do otworów okiennych i drzwiowych**
3) **nie otwierać okien i drzwi.**

Moment odstrzału zostanie poprzedzony sygnałami ostrzegawczymi, akustycznymi, o następującej treści:

I sygnał (jeden przeciągły) — wprowadzający,
II sygnał (dwa przeciągłe) — **ostrzegawczy,**
III sygnał (jeden krótki) — **odpalenie,**
IV sygnał (trzy przeciągłe) — **odwoławczy**
— do których należy się bezwzględnie zastosować.

W razie nie zastosowania się przez mieszkańców i pracowników okolicznych zakładów pracy do wskazówek niniejszej instrukcji, wszelkie konsekwencje natury materialnej lub innej poniosą bezpośrednio poszkodowani.

Zakłady Budowy i Naprawy Maszyn Drogowych „Mądro" w Krakowie

Krakowskie Przedsiębiorstwo Budownictwa Miejskiego „Zetbeem" w Krakowie, al. Słowackiego 39,

zawiadamia, że

WYPŁATA NAGRÓD
Z ZAKŁADOWEGO FUNDUSZU
NAGRÓD za rok 1976
zostanie dokonana w dniu 26 marca 1977 r.

Ewentualne reklamacje należy wnosić do Rady Zakładowej, pokój nr 12, w terminie 30 dni od daty niniejszego ogłoszenia. Po tym terminie reklamacje nie będą rozpatrywane. K-2161

Zarząd Okręgu FWP w Zakopanem, ul. Witkiewicza nr 20, ogłasza, że **W DRODZE PRZETARGU zleci wykonanie:**

1) **robót blacharskich** obejmujących remont pokryć dachowych z częściową wymianą pokrycia oraz wykonaniem nowych obróbek blacharskich i pomalowaniem farbami olejnymi, w następujących obiektach:
— DW „Bristol" — Zakopane, ul. Bulwary Słowackiego
— DW „Polana 3" — Zakopane, ul. Makuszyńskiego
— DW „Modrzew" 01, 02 — ul. Mariana Zająca
— DW „Watra" — Bukowina Tatrzańska
— DW „Halny" 02 — Zakopane, ul. Sienkiewicza
— Sanatorium Szalay, obiekt „Palma" 01, 0,2, 0,3, Szczawnica, ul. J. Wiktora.
— DW „Sylwia 02" — Szczawnica, ul. Jana Wiktora
Wartość robót w poszczególnych obiektach wynosi od 100.000 do 200.000 zł.
2) **robót elewacyjnych** — tynki szlachetne z terrabony — w następujących obiektach:
— DW „Polana 3" — Zakopane, ul. Makuszyńskiego
— DW „Gladiola" — Zakopane, ul. Chramcówki
— DW „Przystań" — Zakopane, ul. Mariana Zająca
— DW „Watra" — Bukowina Tatrzańska.
Wartość robót w poszczególnych obiektach wynosi od 100.000 do 300.000 zł

Termin wykonania powyższych prac II i III kwartał 1977 r.

Szczegóły, dotyczące wykonania prac do omówienia w Dziale Inwestycji i Remontów ZO FWP w Zakopanem.

W przetargu mogą brać udział przedsiębiorstwa państwowe, spółdzielcze i prywatne. — Oferty składać do 15. 04. 1977 r. w sekretariacie ZO FPW. Komisyjne otwarcie ofert nastąpi w dniu 15 kwietnia 1977 r., o godz. 10 w biurze Dyrektora ZO FWP.

Zastrzega się prawo dowolnego wyboru oferenta lub unieważnienie przetargu, bez obowiązku podania przyczyn. K-2268

Urząd Gminy w Kłaju ogłasza, że **W DRODZE PRZETARGU NIEOGRANICZONEGO zleci wykonanie:**

1) stolarki drzwiowej w obiekcie pawilonu usługowo-żywnościowego w Kłaju, w terminie do 30. VI. 1977 r.
Wartość robót — ok. 200.000 zł.
2) stolarki okiennej i drzwiowej w obiekcie Przychodni Lekarskiej w Kłaju, w terminie do 30. XI. 1977 r.
Wartość robót — ok. 500.000 zł.

Szczegóły do uzgodnienia z inspektorem d/s budownictwa Urzędu Gminy w Kłaju, pokój nr 3.

W przetargu mogą brać udział przedsiębiorstwa państwowe, spółdzielcze i prywatne.

Oferty z napisem „przetarg", należy składać w biurze Urzędu Gminy w Kłaju.

Komisyjne otwarcie ofert nastąpi w dniu 12. 04. br., o godz. 9.

Zastrzega się prawo dowolnego wyboru oferenta lub unieważnienia przetargu, bez obowiązku podania przyczyny. K-2265

Stacja Hodowli i Unasieniania Zwierząt w Zabierzowie — ogłasza że **W DRODZE PRZETARGU NIEOGRANICZONEGO zleci wykonanie remontu i adaptacji studni kopanej na terenie wsi Łososkowice, gmina Koniusza, dla Stacji Hodowli i Unasieniania Loch w Łososkowicach.**

Roboty należy wykonać w terminie do 30 czerwca 1977 roku.

Bliższe informacje można otrzymać w biurze SHiUZ w Zabierzowie, przy ulicy Krakowskiej 2, codziennie w godz. 7—12, w dziale inwestycji. Oferty, w zalakowanych kopertach, z napisem „przetarg", należy składać w ciągu 14 dni od daty ukazania się niniejszego ogłoszenia. Komisyjne otwarcie ofert nastąpi w dniu 15 kwietnia 1977 r., o godzinie 11, w biurze SHiUZ w Zabierzowie.

Do udziału w przetargu zaprasza się przedsiębiorstwa państwowe, spółdzielcze i prywatne.

Zastrzega się prawo dowolnego wyboru oferenta lub unieważnienia przetargu, bez obowiązku podania przyczyn. K-2245

Przedsiębiorstwo Państwowe „Uzdrowisko Rabka" w Rabce, ul. Orkana 28, ogłasza, że **W DRODZE PRZETARGU NIEOGRANICZONEGO zleci wykonanie robót remontowo-budowlanych przy modernizacji Szpitala Kardiologicznego, a to:**

1) **rozbudowę kotłowni wraz z wybudowaniem nowego komina,**
2) **zmianę pokrycia dachowego, wraz z wymianą konstrukcji dachu,**
3) **dobudowę drugiej klatki schodowej oraz wykonanie robót związanych z zainstalowaniem windy,**
4) **malowanie klejowe i olejne pomieszczeń budynku Szpitala Kardiologicznego.**
Termin wykonania powyższych prac — do końca czerwca 1977 r.
5) **wykonanie instalacji elektrycznej wraz z instalacją odgromową w budynkach „Luboń" i „Orzeł I"**
termin wykonania pow. prac do listopada 1977 r.
6) **wykonanie elewacji budynku Szpitala Diabetologicznego**
termin wykonania do końca listopada 1977 r.
7) **wykonanie linii kablowej zasilającej budynki PPU przy ul. Słowackiego**
termin wykonania powyższych prac do końca roku 1977.

Koszt wykonania całości robót 4.500.000 zł.

Szczegółowe dane, wraz z dokumentacją znajdują się do wglądu w Dziale Inwestycji i Remontów w PPU Rabka, ul. Orkana 28, pok. 13, I p.

Do udział w przetargu zaprasza się przedsiębiorstwa państwowe, spółdzielnie oraz jednostki gospodarki nieuspołecznionej.

Oferty, w zalakowanych kopertach, z napisem „przetarg", należy składać pod adresem PPU Rabka, do dnia 12 kwietnia 1977 r.

Otwarcie kopert nastąpi w dniu 13 kwietnia 1977 r., o godz. 10, w Dyrekcji PPU, ul. Orkana 28, w Dziale Inwestycji i Remontów, pok. 13, I p.

Zastrzega się prawo dowolnego wyboru oferenta lub unieważnienia przetargu, bez obowiązku podania przyczyny. K-2125

Dyrekcja i Rada Zakładowa Krakowskich Zakładów Armatur w Krakowie, ul. Zakopiańska 72, zawiadamiają, że **przystąpiły** do

WYPŁATY NAGRÓD
Z ZAKŁADOWEGO FUNDUSZU
NAGRÓD ZA ROK 1976.

Listy uprawnionych do nagród wywieszone są do wglądu w przedsiębiorstwie.

Ostateczny termin wypłaty nagród upływa w dniu 30 czerwca 1977 r. Ewentualne reklamacje należy zgłaszać w Radzie Zakładowej — Komisji Reklamacji — do dnia 15 czerwca 1977 r.

Nagrody, nie podjęte do 30 czerwca 1977 r., zostaną przekazane na cele socjalne załogi. K-2158

KURSY

zaoczne,
nauka w niedziele
przygotowujące do egzaminów czeladniczych i mistrzowskich, w zawodach:
teleradiomechanika, stolarza, tapicera, elektryka, murarza, malarza, złotnika, wyrobów z tworzyw sztucznych, introligatora, spawacza elektrycznego.
Wpisy:
Kraków, ul. DIETLA 38,
telefon 639-41.
K-1630

KURSY

KINOOPERATORÓW
wąskiej taśmy (16 mm),
organizuje **Zakład Doskonalenia Zawodowego w Krakowie.** — Wpisy:
Kraków, ul DIETLA 38,
telefon 639-41 — oraz
Ośrodek Informacji Usługowej WUSP
„Gromada" — Kraków,
ul. FLORIAŃSKA 20,
telefon 200-44, 565-88.

KURSY

obsługi suwnic, wózków akumulatorowych, autoklawów
oraz obsługi dźwigów towarowo-osobowych
organizuje **Zakład Doskonalenia Zawodowego w Krakowie** — Wpisy:
Kraków, ul. DIETLA 38,
tel. 639-41 — oraz Ośrodek Informacji Usługowej
WUSP „Gromada"
Kraków,
ul. FLORIAŃSKA 20,
telefon 200-44, 565-88.
K-912

KURSY

kosztorysowania, robót budowlano montażowych
organizuje **Zakład Doskonalenia Zawodowego w Krakowie.** — Wpisy:
Kraków, ul. DIETLA 38,
tel. 639-41 — oraz Ośrodek Informacji Usługowej
WUSP „Gromada"
Kraków,
ul. FLORIAŃSKA 20,
telefon 200-44, 565-88.

Lokale

M-4, do dyspozycji działka, w Iławie, województwo olsztyńskie, zamienię na podobne w Tarnowie. Iława, ul. Piotra Skargi 3/3. P-61

Nieruchomości

DOM drewniany, nadający się na wczasy — sprzedam. Tadeusz Polakiewicz, Przysietnica 203, 33-342 Barcice. S-7302

SPRZEDAM duży dom, stodołę i 0,52 ha sadu i łąki. Wodociąg, kominek, garaż, siła, ogrzewanie elektryczne, 8 km od Myślenic. Przystanek autobusowy. — Oferty 6942 „Prasa" Kraków, Wiślna 2.

Zguby

ZAGINĄŁ pies — owczarek niemiecki, wilczasty. Doprowadzić za nagrodą: ul. Księcia Józefa 69.

---

5 DOMKÓW JEDNORODZINNYCH WYBUDUJE

w bieżącym roku, w stanie surowym, z materiałów własnych lub powierzonych —
KOMBINAT BUDOWLANO-MONTAŻOWY „BUDOMONT" — ODDZIAŁ „USŁUGI", KRAKÓW, UL. MARKA 27.
Szczegółowych informacji udziela i zlecenia przyjmuje Dział Techniczny.

1.000.000 zł

lub nagrody I, II, III, IV, V stopnia
możesz wygrać w każdym tygodniu.
DODATKOWO na zakłady Dużego Lotka
w dniu 27 marca
Totalizator Sportowy przeznacza do rozlosowania

20 FIATÓW 126p

PP TOTALIZATOR SPORTOWY

DRZEWKA i KRZEWY OWOCOWE

oferuje w dużym wyborze Zakład Zaopatrzenia Ogrodniczego Krakowie w następujących punktach sprzedaży:

- Punkt Sprzedaży Detalicznej, Kraków, ul. Legnicka 1 w godz. 8—16
- Punkt Sprzedaży Detalicznej, Myślenice, ul. Kazimierza Wielkiego 6, od godz. 15.
- Punkt Skupu Owoców w Zegartowicach, w godz. 8—16
- Słomniki-Targowisko w czwartki od godz. 6.30
- Gospodarstwo Rolno-Ogrodnicze Śledziejowice, w godzinach 8—16

Szczegółowych informacji udzielają wymienione punkty oraz **Zakład Zaopatrzenia Ogrodniczego w Krakowie, ul. Reduta 9, tel. nr 145-06 i 145-09.**

KRAKOWSKIE PRZEDSIĘBIORSTWO TURYSTYCZNE „WAWEL-TOURIST"

zaprasza do nowo otwartego sklepu «PEWEX» w motelu «KRAK» przy ul. RADZIKOWSKIEGO 99

Pewex

czynnego codziennie w godz. 9—19.

Sprzedaż za waluty wymienialne i bony towarowe PeKaO.

Sklep udziela zainteresowanym informacji o asortymencie towarów pod nr tel. 721-22, wewn. 198.

Dojazd autobusem MPK linii 103, 118, 208, 218.

K-2169

Uwaga

MIESZKANCY DZIELNICY PODGÓRZE !

W nowo otwartym punkcie usługowym
przy ul. Pstrowskiego 39 WUSP — Oddział „USŁUGA"
możecie zamówić:

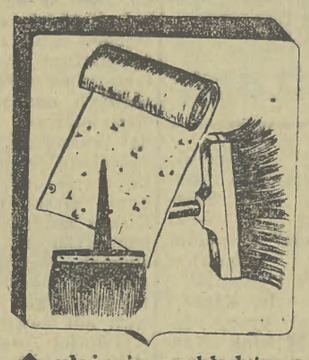

- **malowanie i tapetowanie mieszkań**
- **sprzątanie mieszkań**
- **mycie okien**
- **wstrzeliwanie kołków w ściany**
- **montowanie i zakładanie karniszy**
- **uszczelnianie okien taśmą metalową**
- **cyklinowanie podłóg, czyszczenie dywanów w Waszym mieszkaniu**
- **ułożenie wykładzin podłogowych dywanopodobnych.**

Prace wykonane zostaną solidnie i w ściśle uzgodnionych terminach. K-2090

ROLNICY z TERENU WOJEWÓDZTWA TARNOWSKIEGO!

Okręgowe Przedsiębiorstwo Obrotu Zwierzętami Hodowlanymi w Rzeszowie Oddział Rejonowy w Tarnowie zawiadamia, że SKUP na EKSPORT KONI RZEŹNYCH i ROBOCZYCH (kl. A), w wieku 3—10 lat, odbywać się będzie w miesiącach: KWIETNIU, MAJU i CZERWCU 1977 r. w następujących punktach skupu, wg niżej podanego planu spędów:

Miejscowość	Dzień tygodnia	godz.	Miesiąc kwiecień		Miesiąc maj		Miesiąc czerwiec	
			Konie rzeźne	Konie robocze	Konie rzeźne	Konie robocze	Konie rzeźne	Konie robocze
Borzęcin	poniedziałek	9	25	—	9, 23	—	6, 20	—
Dąbrowa Tarn.	poniedziałek	9	4, 18, 25	4, 18, 25	2, 9, 16, 23, 30	2, 9, 16, 23, 30	6, 13, 20, 27	6, 13, 20, 27
Zakliczyn	poniedziałek	9	4, 18, 25	4, 18, 25	2, 9, 16, 23, 30	2, 9, 16, 23, 30	6, 13, 20, 27	6, 13, 20, 27
Brzesko	poniedziałek	12	4, 18, 25	4, 18, 25	2, 9, 16, 23, 30	2, 9, 16, 23, 30	6, 13, 20, 27	6, 13, 20, 27
Dębica	wtorek	9	5, 12, 19, 26	5, 12, 19, 26	3, 10, 17, 24, 31	3, 10, 17, 24, 31	7, 14, 21, 28	7, 14, 21, 28
Pilzno	wtorek	11	5, 12, 19, 26	5, 12, 19, 26	3, 10, 17, 24, 31	3, 10, 17, 24, 31	7, 14, 21, 28	7, 14, 21, 28
Czarna	wtorek	13	5, 12, 19, 26	5, 12, 19, 26	3, 10, 17, 24, 31	3, 10, 17, 24, 31	7, 14, 21, 28	7, 14, 21, 28
Gręboszów	wtorek	9	12, 26	—	10, 24	—	7, 21	—
Żabno	wtorek	11	12, 26	12, 26	10, 24	10, 24	7, 21	7, 21
Tarnów	środa	9	6, 13, 20, 27	6, 13, 20, 27	4, 11, 18, 25	4, 11, 18, 25	1, 8, 15, 22, 29	1, 8, 15, 22, 29
Bochnia	środa	9	13, 27	13, 27	11, 25	11, 25	8, 22	8, 22
Brzeźnica	środa	9	6, 13, 20, 27	6, 13, 20, 27	4, 11, 18, 25	4, 11, 18, 25	1, 8, 15, 22, 29	1, 8, 15, 22, 29
Wadowice G.	środa	11	6, 20	6, 20	4, 18	4, 18	1, 15, 29	1, 15, 29
Radomyśl W.	środa	13	6, 13, 20, 27	6, 13, 20, 27	4, 11, 18, 25	4, 11, 18, 25	1, 8, 15, 22, 29	1, 8, 15, 22, 29
Szczurowa	czwartek	9	7, 21	—	5, 19	—	2, 16, 30	—
Wietrzychowice	czwartek	11	7, 21	—	5, 19	—	2, 16, 30	—
Radłów	czwartek	13	7, 21	—	5, 19	—	2, 16, 30	—
Ryglice	czwartek	9	14, 28	14, 28	12, 26	12, 26	23	23
Jodłowa	czwartek	11	14, 28	14, 28	12, 26	12, 26	23	23
Brzostek	czwartek	13	14, 28	14, 28	12, 26	12, 26	23	23
Łapanów	czwartek	9	14, 28	14, 28	12, 26	12, 26	23	23
Trzciana	czwartek	11	14, 28	14, 28	12, 26	12, 26	23	23
Lipnica Murowana	czwartek	13	14, 28	14, 28	12, 26	12, 26	23	23
Ciężkowice	piątek	9	1, 15, 29	1, 15, 29	13, 27	13, 27	10, 24	10, 24
Rzepiennik Strz.	piątek	11	1, 15, 29	1, 15, 29	13, 27	13, 27	10, 24	10, 24
Tuchów	piątek	13	1, 15, 29	1, 15, 29	13, 27	13, 27	10, 24	10, 24
Szczucin	piątek	9	1, 8, 15, 22, 29	1, 8, 15, 22, 29	6, 13, 20, 27	6, 13, 20, 27	3, 10, 17, 24	3, 10, 17, 24
Bolesław	piątek	12	8, 22	—	6, 20	—	3, 17	—
Szynwałd	piątek	9	8, 22	8, 22	6, 20	6, 20	3, 17	3, 17
Baza POZH Tarnów	sobota	8	w każdą sobotę z wyjątkiem świąt i wolnych dni od pracy.					

Skup koni odbywać się będzie w punktach skupu Gminnych Spółdzielni. Konie robocze skupywane są w bardzo dobrej kondycji (kl. I). Konie doprowadzone na spęd winny być czyste, nieprzekarmione, na mocnych postronkach, z aktualnym świadectwem miejsca pochodzenia. K-9463

nasze miasto

Zemsta pocztowych panienek

Wczoraj ok. godz. 12 w budce telefonicznej przed blokiem nr 8 na os. Złotego Wieku zainstalowały się dwie młode panienki i przez pół godziny wykręcały jeden i ten sam numer. Na uwagi czekających przed budką mieszkańców osiedla, którzy sugerowali nieśmiało skrócenie czasu pobytu w budce miłych panienek, odpowiadały wytrwale, że „im wolno, bo one są z Poczty". Panienki dodzwoniły się wreszcie pod żądany numer i przekazały tajemniczemu Jurkowi po drugiej stronie kabla informacje o uszkodzeniach aparatów wrzutowych w okolicy. Rozmowę zakończyły słowami: „Jurek — wyłącz sygnał na 15 minut albo zrób tak, żeby zeskakiwało połączenie, bo tu czekają tacy, co się denerwują". O uczynności tajemniczego Jurka mieli okazję przekonać się oczekujący — aparat rzeczywiście nie łączył...

Fakt ten opisujemy ku przestrodze wszystkim, którzy spotkają przed automatem telefonicznym miłe panienki z krakowskiej Poczty. Zejdźcie im z drogi — one mogą się zemścić!

(mh)

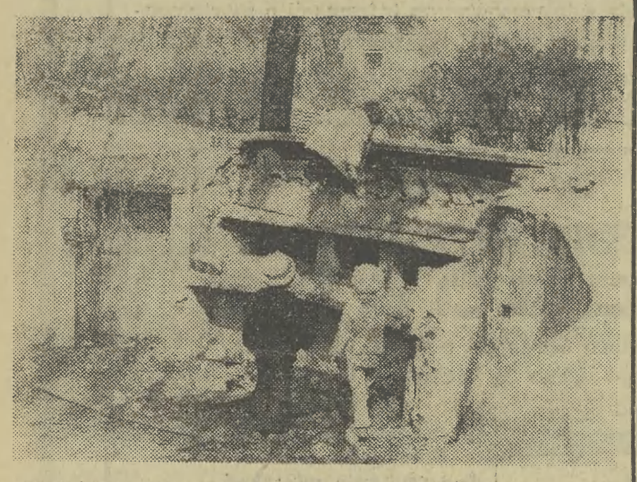

Kiedyś była tutaj fontanna. Dzisiaj przy al. Daszyńskiego pozostały tylko „ruiny"... Fot. Wacław Klag

mała KRONIKA

■ **Klub „Euhemer"** (Rynek Gł. 13): Prelekcja doc. dr hab. J. Woleńskiego — Współczesne kierunki filozoficzne „Tadeusz Kotarbiński" — 18.30 ■ **SCK „Pod Jaszczurami"** (Rynek Gł. 7): Wystawa — „W obiektywie fotoreportera ITD" — 16, „Stagart" prezentuje najciekawsze zjawiska studenckiej kultury — 19, Spotkanie z redakcją „ITD" — 21 ■ **SCK „Rotunda"** (Oleandry 1): Pojedynek kabaretów „Skrzat" z Opola i „Krotas" z Zielonej Góry — 19, Koncert szwedzko-polskiej grupy jazzowej — 20.30 ■ **Klub „Karlik"**: Spotkanie poświęcone osiągnięciom polskich alpinistów — 19.

Gmina Alwernia w czołówce

Dobra wola i zapał podstawą sukcesów

O rozmiarze i zasięgu inicjatyw społecznych podejmowanych przez mieszkańców gminy Alwernia świadczy najlepiej ilość społecznie wypracowanych złotówek. Podczas gdy na jednego mieszkańca gminy Czernichów przypada 76 zł, a w gminie Dobczyce — 5 zł, to alwernianie dali państwu w ub. roku 14,5 mln zł, czyli jeden statystyczny mieszkaniec wypracował społecznie 1272 zł. Z niekończącej się listy obiektów i inwestycji powstałych w czynach społecznych wybraliśmy te najbardziej istotne dla gminy.

Za połowę planowanych kosztów, wyłącznie dzięki pracy społecznej powstała w Regulicach duża, piętrowa remiza strażacka, w Kwaczale zaś oświetlenie uliczne. Pracownicy Zakładów Chemicznych i mieszkańcy Alwerni wspólnym wysiłkiem wybudowali piękny ośrodek wypoczynkowy „Skowronek". Wszystkie nowe drogi oraz remonty i naprawy nawierzchni starych dróg to również wynik inicjatywy społecznej. W kilku wsiach powstają wodociągi, trwają adaptacje i remonty pomieszczeń dla przedszkoli i szkół, niedługo w Alwerni powstanie Muzeum Strażackie, w Kwaczale — dom kultury, w Okleśnej — dom nauczyciela i boisko sportowe. Przygotowywany jest teren pod budowę osiedla domków jednorodzinnych w Alwerni, w czynie społecznym założono już całą sieć elektryczną.

Naczelnik gminy **Albin Baran** podkreśla, że gdyby nie zaangażowanie i społeczna postawa mieszkańców gminy, połowa z wyżej wymienionych inwestycji w dalszym ciągu znajdowałaby się w sferze projektów. (tur)

Raptularz Krakowski

WCZORAJ ◆ obok osiedla Wysokiego w Nowej Hucie montowano urządzenia „Wesołego miasteczka" ◆ MPO zapomniało o osiedlu Bohaterów Września, nie wywożąc od przeszło dwóch tygodni śmieci ◆ z okazji „II Śródmiejskich Młodzieżowych Dni Techniki" w Biurze Planowania Przestrzennego przy ul. Przy Rondzie odbyło się sympozjum młodych racjonalizatorów na temat „Kraków roku 2000" ◆ na ulicy Kamiennej w godzinach rannych samochód zgubił kilka paczek z makulaturą. Po kilku minutach ulica wyglądała jak po obfitych opadach śniegu, zasłana stertami papieru ◆ nadal brakowało w sklepach dezodorantu w sztyftach, poszukiwanego szczególnie przez panie ◆ można było ocenić trudną pracę elektromonterów zmieniających izolatory na słupach wysokiego napięcia obok skrzyżowania ul. Nowohuckiej i alei Pokoju. Pracowali oni bowiem na znacznej wysokości na wspornikach słupa, wzbudzając duże zainteresowanie przechodniów.

(Kud)

Delegaci na VI Zjazd ZHP

Druhna w strażackim hełmie

Przygoda z harcerstwem druhny **Krystyny Kot** zaczęła się przed 16 z górą laty. Wtedy bowiem została instruktorem ZHP. Przez te lata pełniła szereg odpowiedzialnych funkcji w Związku, a ponieważ z wziętych na siebie społecznych obowiązków wywiązywała się bez zastrzeżeń, wyróżniając się inicjatywą, pomysłowością i zaangażowaniem, w miarę upływu czasu powierzano jej coraz bardziej odpowiedzialne zadania. Obecnie pełni funkcję komendanta Hufca ZHP w Słomnikach. Prowadzony prężną ręką Hufiec należy do wyróżniających się w Krakowskiej Chorągwi ZHP, a już bez wątpienia najlepsze są słomnickie harcerskie drużyny pożarnicze. Nic dziwnego, one właśnie są oczkiem w głowie druhny Krystyny.

Hufiec ściśle współpracuje z Zarządem Gminnym OSP i ta współpraca obu stron wychodzi na dobre. Tradycje strażackie są w tych okolicach bogate i chlubne, toteż starzy „fajermani" z dumą spoglądają na swych następców, zaprawiających się do społecznej służby. (tor)

Fot. Otto Link

»Publicyści polscy« w MPiK-u

Klub Międzynarodowej Prasy i Książki funkcjonuje nie tylko jako źródło zaopatrzenia w zagraniczną prasę, lecz również jako organizator szeregu interesujących imprez. Od dłuższego już czasu placówka na Małym Rynku prowadzi cykl spotkań pod hasłem „Publicyści polscy" Prezentacją objęci są najwybitniejsi przedstawiciele naszego dziennikarstwa, ich ścisła czołówka. Wśród bohaterów dotychczasowych spotkań znaleźli się m. in.: **J. Roszko, B. Tomaszewski, O. Budrewicz, W. Górnicki, R. Wojna, M. F. Rakowski.**

Na dzisiejszym spotkaniu (godz. 19.15) gościem w MPiK-u będzie **Jacek Maziarski**, praktyk i teoretyk takich form, jak felieton i reportaż. (fal)

Wypadki, kraksy

Na al. Daszyńskiego motocykl zderzył się z samochodem. Motocyklista Stefan Kuźnik (zam. ul. Praska 59) z ciężkimi obrażeniami ciała przewieziony został do szpitala. ● W wyniku potrącenia przez furmankę na ul. Zakopiańskiej 62-letni Cyprian Karaś (zam. w Skawinie przy ul. Żwirki i Wigury) doznał ogólnych potłuczeń. (h)

K międzyuczelniana konferencja sprawozdawczo-wyborcza LOK

Tematem konferencji sprawozdawczo-wyborczej LOK, która odbyła się w dniu wczorajszym był sześcioletni okres działalności tej organizacji w środowisku wyższych uczelni Krakowa. Podsumowano na niej dorobek i osiągnięcia poszczególnych kół uczelnianych i klubów specjalistycznych w zakresie działalności ideowo-patriotycznej, wychowawczej i sportowo-obronnej, oraz wytyczono nowe kierunki i zadania na następną kadencję.

W konferencji sprawozdawczo-wyborczej uczestniczyli prezes Zarządu Wojewódzkiego LOK **Stanisław Gąciarz**, kierownik Biura Zarządu Wojewódzkiego LOK **Jan Masny**, dyrektor organizacyjny Zarządu Głównego LOK płk **Teofil Władyka.**

W wyniku przeprowadzonych wyborów funkcję prezesa Zarządu Międzyuczelnianego LOK powierzono ponownie prorektorowi Politechniki Krakowskiej prof. **Władysławowi Borusiewiczowi.** (EN)

Przy ul. Kościuszki budowana jest nowa stacja CPN. Obiekt ten jest w tym rejonie bardzo potrzebny. Prace szybko postępują naprzód i zdaniem budujących stację robotników w lipcu br. rozpocznie ona działalność. Czekamy... Fot. W. Klag

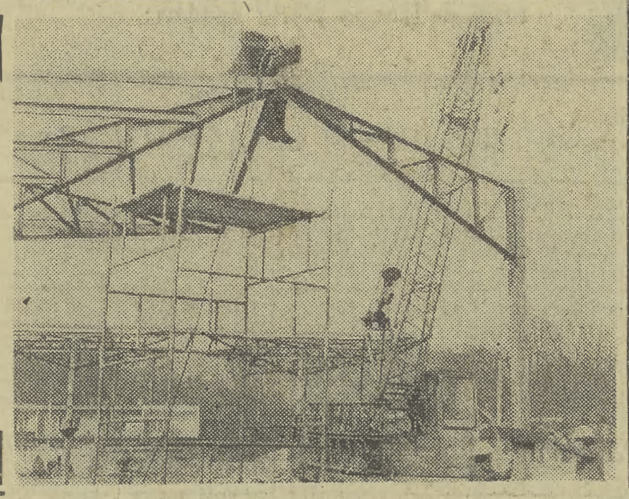

Rwący potok przy ul. Wielickiej

Od kilku dni mieszkańcy ulicy Wielickiej z przerażeniem obserwują potok wartko płynący szeroką arterią komunikacyjną tuż przy starym cmentarzu Podgórskim. Patrzą i nadziwić się nie mogą, iż tak potrafimy marnotrawić niezliczoną ilość metrów sześciennych wody, która nie dość że się marnuje, to na dodatek podmywa chodniki, niszczy ulice...

Jaka jest przyczyna owego „wylewu"? Z tym pytaniem zwróciliśmy się do dyrektora MPWiK — **Jana Hadały:**

„Od dwóch dni powołane grupy specjalistów próbują ustalić przyczyny awarii; nie jest to łatwe, bowiem wszystko wskazuje, że jest to upływ wody terenowej, a nie z sieci wodociągowej. Największy przeciek widoczny jest w okolicach Krzemionek, ale skąd wycieka woda — do tej pory nie udało się ustalić. Tym bardziej, że szukanie w jednolitej skale jest sprawą niezwykle trudną".

(tb)

Marcowa sesja Akademii Humoru

W poniedziałek o godz. 21 odbędzie się marcowa sesja w najnowszej krakowskiej uczelni: Akademii Humoru. Zajęcia odbywać się będą w auli Akademii przy ul. Oleandry 1. Program przewiduje pierwsze skreślenia z listy studentów, których dokona własnoręcznie dziekan Wydziału Humoru, prof. dr hab. BRUNO MIECUGOW, zajęcia z zakresu humoru intelektualnego, które poprowadzi prof. dr JONASZ KOFTA, wykład nt. „Historia humoru", wygłoszony przez prof. dr ADAMA KRECZMARA, zajęcia dydaktyczne z dr ANDRZEJEM NOWAKIEM oraz zajęcia praktyczne i — uwaga! — pierwsze egzaminy z przedmiotów kierunkowych, które przeprowadzi doc. MAREK PACUŁA. (mh)

Pytania na czasie

Jak jeżdżą kobiety?

Opinie w tej sprawie bywają rozmaite. Jedni wychwalają kobiety-kierowców, bo ostrożne, z przepisami drogowymi w kolizję nie wchodzą. Inni ganią za brak refleksu. Jak jest naprawdę?

Kpt. Bogdan Białk, Wydz. Ruchu Drogowego KK MO:

— Kobiety nie jeżdżą ani lepiej, ani gorzej od mężczyzn. Co można powiedzieć z całą pewnością: siadając za kierownicą samochodu prawie nie zdarza się im nadużyć alkoholu. Rzadziej płacą mandaty...

Kierowca taksówki nr 1185:

— Jeżdżą źle. To zawalidrogi. Osobiście nie wydawałbym prawa jazdy kobietom. One prowadzą samochód ot tak, dla przyjemności. Są niezdecydowane, a to stwarza na jezdni duże zagrożenie. No, niech pani spojrzy na tę „skodę" przed nami. Ech...

Tadeusz Nowak, Woj. Zrzeszenie Prywatnego Handlu i Usług.

— Kobiet — taksówkarzy jeździ po Krakowie niewiele, ok. 15. Pierwszą kobietą, która u nas zarejestrowała taksówkę w 1967 r. była Julia Kurowska. Ja podziwiam kobiety! Zawód taksówkarza jest dla nich bardzo uciążliwy. Pasażer „pod muchą", albo rozbawione towarzystwo i radź tu sobie człowieku. Skarg obywateli na nieuprzejmość kobiet nie odnotowaliśmy.

Stanisław Gierat, dyr. d/s technicznych Oddziału Osobowego PKS:

— Przez dwa ostatnie lata naszym autobusem „jelczem" jeździła Elżbieta Kuczaty. Nie słyszałem, by kiedyś złapała mandat by popełniła jakieś wykroczenie. Jedno ale: jeśli któryś z kolegów jeździł jej autobusem — domagała się zawsze, by wóz zwrócił takim, jaki pozyczył. Była bardzo solidna, dbała o porządek i estetykę wozu. Ale czy to przywara?

Roman Hydzik, kier. bazy Przed. Transportu Samochodowego „Łączności" nr 5:

— W naszej bazie pracuje 18 kobiet. Prowadzą samochody: „nysy", „żuki". Jako płeć słabsza mają czasami kłopoty z wymianą koła. Ale od czegóż są mężczyźni-dżentelmeni? Są bardziej zdyscyplinowane i punktualne, co przecież jest bardzo u nas ważne! Chętnie przyjmuję do pracy kobiety. Nawet od jutra!

Janusz Jastrzębski, kier. Ośrodka Szkolenia Kierowców LOK:

— Teraz proporcje się wyrównują, ponad 40 proc. wydawanych przez nas praw jazdy otrzymują kobiety. Z początku mają kłopoty z budową silnika. Ale za to pilniej uczęszczają na kurs. Z natury ostrożne, nie popadają tak szybko w rutynę. A rutyna to niebezpieczeństwo. Refleks? No pewnie, że na skrzyżowaniach rozglądają się dłużej. Ale to wychodzi przecież na dobre!

Anna Miszta, prawo jazdy od 15 lat:

— Te dowcipy o kobietach lakierujących paznokcie na skrzyżowaniu biorą się ze zwyczajnej męskiej próżności. Panowie pragnęli zawsze dominować, a tu w następnej dziedzinie życia lepszymi okazujemy się my! (el)

PROGRAM TELEWIZJI

PROGRAM I

6.00 TTR — Fizyka, l. 31, sem. IV
6.30 TTR — Uprawa roślin, l. 44, sem. IV
9.10 Kojak: „Morfina" — film fab. prod. USA
10.00 Dla szkół: Geografia, kl. VI
11.05 Dla szkół: kl II — wycieczka do POM-ów **(kol.)**
11.30 „Marta" — film fabul. prod. CSRS
12.45 TTR — Uprawa roślin, l. 19
13.25 TTR — Hodowla zwierząt, l. 17, sem. II
15.50 NURT — Pedagogika
16.25 Program dnia
16.30 Dziennik **(kol.)**
16.40 Obiektyw — woj. szczecińskiego, koszalińskiego, słupskiego
17.00 Dla dzieci: „Pora na Telesfora"
17.30 Lektury Pegaza
17.55 „Powszednie dni" odc. 3 — film ser. prod. NRD
19.00 Dobranoc dla najmłodszych i program dla młodzieży **(kol.)**
19.30 Wieczór z dziennikiem **(kol.)**
20.30 „Miłość niejedno ma imię" — „Esterina" — film fab. prod. wł.
22.05 Miniatury dramatyczne: M. Misiorny — „Bestia" reż. A. M. Marczewski
23.00 Dziennik **(kol.)**

PROGRAM II

15.55 Program dnia
16.00 Pegaz (powt.) **(kol.)**
16.45 Telew. klub seniora — odc. VIII
17.40 Dla młodzieży: „Co dalej maturzysto?"
18.10 Dla młodzieży: „Jak to w klasie"
18.40 **KRONIKA (Kr.)**
19.00 Dobranoc dla najmłodszych i program dla młodzieży **(kol.)**
19.30 Wieczór z dziennikiem **(kol.)**
20.30 Turystyka i wypoczynek
21.00 Ludwik van Beethoven w 150 rocznicę śmierci **(kol.)**
21.40 24 godziny **(kol.)**
21.50 Melodie starego Budapesztu — progr. TV Węgry **(kol.)**
22.15 Tajemniczy świat przyrody — progr. stud.-film. **(kol.)**
23.05 Język rosyjski, l. 22
23.25 NURT — Nauki polityczne

TEATRY

SŁOWACKIEGO (pl. Ducha 1): S. Żeromski: Sułkowski — 19.15, (przedst. zamkn.), **MINIATURA** (pl. Ducha 2): J. Abramow-Neverly: Darz Bór — 19.15, **STARY** (Jagiellońska 1): S. Wyspiański: Noc listopadowa — 15 (przedst. zamkn., abonamenty nieważne), **KAMERALNY** (Boh. Stalingradu 21): Wystawa ku czci G. Zapolskiej — 19.15, **BAGATELA** (Karmelicka 6): K. Estreicher: Trzy rozmowy pułkownika Odysa, W. Górecki: Jeszcze raz Elektra — 19.30, **LUDOWY** (os. Teatralne 34): J. Bijata: Nasza patetyczna — 19, 15, **MUZYCZNY** (Lubicz 48): Wiech-Lida: Cafe pod Minogą — 19.15, **GROTESKA** (Skarbowa 2): M. Poliwanowa: Wesołe niedźwiadki — 10, **FILHARMONIA** (Zwierzyniecka 1): Koncert skrzypcowy oraz oratorium „Chrystus na Górze Oliwnej" — 19.30.

KINA

APOLLO (Solskiego 11): Dziewczyna z laską (ang. 15 lat) **/00 — 10, 12.30, 15.45, Ojciec chrzestny II (USA 18 lat) ***/000 — 18. **DOM ŻOŁNIERZA** (Lubicz 48): Niewolnica miłości (ZSRR 15 lat) ***/000 — 16. **KIJÓW** (al. Krasińskiego 34): Płonący wieżowiec (USA 15 lat) **/0000 — 16.15, 19.30. **KULTURA** (Rynek Gł. 27): West Side Story (USA 15 lat) ****/0000 — 20, Dramat zazdrości (wł. 18 lat) */000 — 10, 12, 16 Noce i dnie (pol. 12 lat) cz. I i II ****/0000 — 18, **MŁODA GWARDIA** (Lubicz 15): Ponad strachem (fr. 15 lat) */000 — 14.45, 17, 19. **MIKRO** (Dzierżyńskiego 31): Kazimierz Wielki (pol. 15 lat) */00 — 16, 19. **MASKOTKA** (Dzierżyńskiego 55): Dzielny szeryf Lucky Luke (fr. b.o.) **/00 — 13, 15.30, 17.30, Rodzinny gang (wł. 18 lat) */00 — 11, 19.30. **PASAŻ BIELAKA:** Przygody Bolka i Lolka (pol. b.o.) — 10, 11, 15, 16, 17, Dziewczyna inna niż wszystkie (ang. 15 lat) **/000 — 12, 22. Na krańcu świata (austr. 18 lat) ***/000 — 18, 20. **PODWAWELSKIE** (Komandosów 21): niecz. **ROTUNDA** (Oleandry 1): Morderstwo w Orient-Ekspressie (ang. 15 lat) **/000 — 17, 20. **SFINKS** (os. Górali 5): Żądło (USA 15 lat) */0000 — 15, 17. **SZTUKA** (Jana 4): Barwy ochronne (pol. 15 lat) ***/000 — 10.15, 12.30, 15.45, 18, 20.15. **ŚWIT D. SALA** (os. Teatralne 10): Człowiek z marmuru (pol. 15 lat) — 16, 19.15. **ŚWIT M. SALA** (os. Teatralne 10) Samotny detektyw Mc Q (USA 15 lat) **/000 — 15, 17.15, Oto jest głowa zdrajcy (ang. 15 lat) ***/00 — 19.30. **ŚWIATOWID D. SALA** (os. Na Skarpie 7): Alicja już tu nie mieszka (USA 15 lat) ***/00 — 15.45, 18, 20. **ŚWIATOWID M. SALA** (os. Na Skarpie 7): Policja przygląda się (wł. 15 lat) */00 — 15, 17.15, 19.30. **TĘCZA** (Praska 27): Bajki — 17. **UCIECHA** (Boh. Stalingradu 16): Człowiek z marmuru (pol. 15 lat) — 9.45, 13, 16.15, 19.15. **UGOREK** (os. Ugorek): Brunet wieczorową porą (pol. 12 lat) */0 — 13, 17, Zachłanne miasto (USA 15 lat) ***/00 — 19. **WANDA** (Waryńskiego 5): Oddział (USA 15 lat) ***/000 — 10, 12.15, Za rok, za dzień, za chwilę... (pol. 15 lat) */00 — 16, 18, 20. **WARSZAWA** (Stradom 15): Konie Valdeza (wł. 15 lat) */00 — 15.45, 18, 20. **WOLNOŚĆ** (18 Stycznia 1): Miłosna edukacja Walentego (fr. 15 lat) */0 — 10, 12, Samotnik (fr. 15 lat) **/000 — 15.45, 18, 20. **WRZOS** (Zamojskiego 50): Znachor (pol. 12 lat) */0000 — 15.45, 18, 20. **WIEDZA** (Rynek Gł. 27): Zielone piaski (pol. b.o.) — 17.15. **WISŁA** (Gazowa 25): Romans jakich wiele (wł. 18 lat) — 11, 18, 20, Strzały Robin Hooda (ZSRR 12 lat) */000 — 13, 16. **ZWIĄZKOWIEC** (Grzegórzecka 71): DKF: Anno Domini 1573 — 20.

DOBCZYCE — Raba: Tragedia Posejdona (USA 15 lat) **/0000 — 20, **GDÓW — Promyk:** Przepraszam, czy tu biją (pol. 18 lat) ***/0000 — 18, **KRZESZOWICE — Nowości:** Flic story (fr. 18 lat) ***/0000 — 16, 18, 20, **MYŚLENICE — Wisła:** Trędowata (pol. 12 lat) */0000 — 15.30, 17.45, 20, **NIEPOŁOMICE — Bajka:** Ostatni skok gangu Olsena (duń. 12 lat) */00 — 17, 19, **PROSZOWICE — Syrenka:** Ojciec chrzestny II (USA 18 lat) ***/0000 — 19, **SŁOMNIKI — Czar:** Gdzie się podziała siódma kompania (fr. b.o.) — 16.30, 19, **SKAWINA — Junak:** Trzęsienie ziemi (USA 15 lat) **/0000 — 14.45, 17, 19.15, **Hutnik:** Zorro (fr.-wł. b.o.) */0000 — 18, **WIELICZKA — Górnik:** Flic story (fr. 18 lat) ***/0000 — 15, 17, 19.

WYSTAWY

WAWEL: Wystawa — WAWEL ZAGINIONY (10—15.30), **KOMNATY** (niecz.), **SKARBIEC I ZBROJOWNIA:** (10—15.30), **MUZEUM NARODOWE — SUKIENNICE:** (10—15), **SZOŁAYSKICH** (pl. Szczepański 9): (10—16), **CZARTORYSKICH** (Pijarska 8): (10—16), **DOM JANA MATEJKI** (Floriańska 4): Wystawa KRAKOWSKA RZEŹBA NAGROBKOWA W RYSUNKACH JANA MATEJKI (12—18), **HISTORYCZNE** (Szpitalna 21): Wystawa — DZIEJE TEATRU KRAKOWSKIEGO oraz wystawa czasowa — KRAKOWSKA SZKOŁA TEATRALNA 1946—1976 (9—15), **Jana 12:** Wystawa MILITARIA (9—17), **Franciszkańska 4:** (niecz.), **ARCHEOLOGICZNE** (Poselska 3): Sztuka ludowa ze zbiorów Ferdynanda KIJAK — SOLOWSKIEGO (10—14), **PRZYRODNICZE** (Sławkowska 17) FAUNA EPOKI LODOWCOWEJ — zwierzęta egzotyczne, ptaki i owady: (10—13 wstęp wolny), **MUZEUM LENINA** (Topolowa 5): Stała wystawa LENIN W POLSCE (9—18), **MUZEUM ETNOGRAFICZNE** (Wolnica 1): (10—15). **MUZEUM ML. POLSKI — Rydlówka** (Tetmajera 26): (11—14), **MUZEUM W PIESKOWEJ SKALE:** (10—17), **KOPALNIA SOLI W WIELICZCE:** (8—12), **MUZEUM ŻUP KRAKOWSKICH W WIELICZCE:** (7—14.30) **GALERIA KTF** (Bohaterów Stalingradu 13): Wystawa Venus (9—21). **PAŁAC SZTUKI** (pl. Szczepański 4): Wystawa malarstwa Janiny KONARSKIEJ oraz odtworzonego przez Z. PABISIAKA plafonu BACCIARELLEGO z Sali Audiencjonalnej Zamku Królewskiego w Warszawie: (10—17), **GALERIA BWA** (Szczepańska 3a): Wystawa malarstwa Benona Liberskiego oraz W. Barbolińskiego: (13—20), **GALERIA ZPAP** (Anny 3): Wystawa ŚWIAT, W KTÓRYM ŻYJEMY: (10—18), **KLUB MPiK** (Mały Rynek 4): Wystawa fotograficzna — SUKCESY SOCJALISTYCZNEJ KOREI — CZYTELNIA: (10—21), **GALERIA:** Wystawa prac M. CHLANDA i R. OPALIŃSKIEGO: (11—19). **KLUB MPiK** (pl. Centr.): Wyst. malarstwa M. TOKARCZYK (10—20), **GALERIA „B" DESA** (ul. Bracka 2): Wyst. rysunku Janusza WINOGRODZKIEGO (11—19), **GALERIA DESA** (Jana 3): (11—19), **GALERIA PRYZMAT** (Łobzowska 4): Wystawa współczesnej grafiki czeskiej i słowackiej (10—18), **GALERIA ZPAP** (Floriańska 34): Wystawa J. SALOMONA — SZKICE PORTRETOWE: (10—18), **SALON TPSP** (Nowa Huta al. Róż 3): Wystawa malarstwa, rzeźby, tkaniny artystycznej i fotografiki GRUPY 10 z Ostrowca: (11—18), **GALERIA DESA** (os. Kościuszkowskie 5): Wystawa J. KAŁUCKIEGO, „Podział połówkowy n-krotny" (11—19), **BIBLIOTEKA WOJEWÓDZKA** (Michałowskiego 10): Wystawa SIENKIEWICZ DAWNIEJ I DZISIAJ: (8.30—18), **MIEJSKA BIBLIOTEKA PUBLICZNA** (Franciszkańska 1): Wystawa — ZIMOWY PEJZAŻ KRAKOWA: (14—19), **KLUB MUZYKA** (Mikołajska 14): Wystawa jednego obrazu — A. CHWASTOWSKIEGO, rzeźby T. STASIAKA i grafiki — J. REBROW-BERDAK (18—22), **GALERIA „KRAMY DOMINIKAŃSKIE"** (Stolarska 8): Wystawa malarstwa St. PUCHALIKA, **GALERIA STU** (al. Krasińskiego 18): Wystawa — ŻYJNIA: (14—20).

KLUB WYCHOWANKÓW UJ (Świerczewskiego 1): Wystawa malarstwa A. BIELSKIEJ-TARANTIUK.

SARP (Jana 11): Wystawa arch. Jana LUBICZ-NYCZA — URBATEKTURA: (11—18).

MYŚLENICE — DOM GRECKI (Sobieskiego 3): Wystawa naukowo-oświatowa — W. MATLAKOWSKI 1850—1895: (9—15).

SALON GIER SPORTOWO-ZRĘCZNOŚCIOWYCH (Pstrowskiego 12): (10—21).

SALON AUTOMATÓW ZRĘCZNOŚCIOWYCH „ZAKOPIANKA" — PLANTY: (10—20).

LAS WOLSKI — ZOO: (9—17).

SZPITALE DYŻURNE

CHIRURGICZNY: Trynitarska 11. **CHIRURGII DZIEC.:** Prokocim. **NEUROLOGICZNY:** Kobierzyn. **UROLOGICZNY:** Prądnicka 35. **OKULISTYCZNY:** Kopernika 38. **LARYNGOLOGICZNY:** Kopernika 23a.

MYŚLENICE (Szpitalna 2) — tel. 204-44 (całą dobę), **PROSZOWICE** (Kopernika 2) — tel. 251 (całą dobę).

INFORMACJA SŁUŻBY ZDROWIA:

KRAKÓW: tel. 378-80 (8—22), tel. 240-23 (22—8).

DYŻURNE PRZYCHODNIE:

PRZYCHODNIA REJ. nr 5 (al. Pokoju 4) — tel. 181-80, 183-86 (18—22).

PRZYCHODNIA REJ. nr 6 (N. Huta, os. Jagiellońskie bl. 1) — tel. 469-15 (18—22).

PRZYCHODNIA REJ. nr 1 (Gala 24) — tel. 721-35 (18—22).

PRZYCHODNIA REJ. nr 2 (Krasickiego Boczna 3) — tel. 613-35 (18—22).

PRZYCHODNIA PRZYSZPITALNA W MYŚLENICACH (15—20).

PRZYCHODNIA PRZYSZPITALNA I REJONOWA W PROSZOWICACH (Kościuszki 30) (15—20).

Wszystkie placówki udzielają porad ambulatoryjnych oraz przyjmują wizyty domowe w zakresie ogólnym, pediatrycznym, stomatologicznym i zabiegowym, (inne oddziały szpitali wg rejonizacji).

INNE

SPÓŁDZIELCZY PUNKT PEDIATRYCZNY — zamawianie wizyt domowych od 16 do 23.30, tel. 568-86, 583-43.

OŚR. INFORMACJI USŁUG WUSP „GROMADA" (Floriańska 20) — tel. 565-88, 200-44 (7—18).

PUNKT INFORMACJI APTECZNEJ: 107-65 (czynny 8—15).

CENTRUM INFORMACJI TURYSTYCZNEJ WAWEL-TOURIST, ul. Pawia 8 tel. 260-91 (czynne 8—18).

POMOC DROGOWA: tel. 417-60, 416-32 (czynna od 7 do 22), tel. 144-68 (czynna od 7 do 15).

TOWARZYSTWO ŚWIADOMEGO MACIERZYŃSTWA (Boh. Stalingradu 13) tel. 576-08 (czynne od 8 do 18).

TELEFON ZAUFANIA: 371-37 (16—22).

MŁODZIEŻOWY TELEFON ZAUFANIA: 611-42 (14—18).

TELEFON ZAUFANIA — MILICJA RADZI: 216-41 (czynny całą dobę).

PORADNIA PRZEDMAŁŻEŃSKA I RODZINNA TOW. PLANOWANIA RODZINY (pl. Wiosny Ludów 6) — czynna od 16 do 18.

POGOTOWIE

Siemiradzkiego 1, wypadki tel. 09, zachorowania i przewozy 380-55, Rynek Podgórski 2, 625-50, 657-57, al. Pokoju 7, 109-01, 105-73, Lotnisko Balice 745-69, N. Huta 422-22, 417-70, Proszowice 9, Myślenice 09, Skawina 09, Wieliczka 9, 557-60, Krzeszowice 9, 88, Jerzmanowice 384 tel. 48.

APTEKI

Rynek Gł. 42, pl. Wolności 7, Pstrowskiego 94, Nowa Huta — Centrum A.

MYŚLENICE (Rynek 10) — tel. 202-77.

SKAWINA (Ogrody 101) — tel. 430.

WIELICZKA (os. Sienkiewicza bl. 24) — tel. 664.

CO, GDZIE, KIEDY?

PIĄTEK 25 MARCA Wieńczysława jutro Manuela

RADIO

PROGRAM I
na fali 1322 m
DZIENNIKI: 6.00, 7.00, 8.00, 9.00, 10.00, 12.05, 15.00, 16.00, 19.00, 20.00, 21.00, 22.00, 23.00.

Godzina 13.00 Kwadrans z zesp. „La Romandorie". 13.15 Moto-sprawy. 13.30 Katalog wydawniczy. 13.35 Z mikrof. przez rzeszowską wieś. 14.00 Tu Radio Kierowców. 14.03 Mały konc. o tematyce cygańskiej. 14.20 Sport to zdrowie. 14.25 Rytmy młodych. 15.05 List z Polski. 15.10 Z pol. fonoteki. 15.35 Studio muz. instr. 16.05 Tu Radio Kierowców. 16.06 U przyjaciół. 16.11 Propoz. do Listy Przeb. 16.30 Aktualności kulturalne. 16.35 Z cyklu: Życzliwość pilnie poszukiwana — rep. lit. M. Walickiej pt. „Dwie ojczyzny pani Żanety". 16.45 Fonoserwis. 17.00 Radiokurier. 17.20 Parada pols. pios. 17.40 Electric Light Orchestra. 18.00 Muz. i Aktualności. 18.25 Tu Radio Kierowców. 18.33 Przeb. non stop. 19.15 Warszawska Ork. PR i TV — dyr. J. Pruszak. 19.40 Słynne musicale. 20.05 Rad.-Telew. Szk. Średn. dla Pracujących — Historia. 20.20 Mel. do których chętnie wracamy. 21.05 Kron. sportowa. 21.15. Kom. Tot. Sport. 21.18 Dźwięk. plakat rekl. 21.33 Utw. St. Moniuszki. 22.20 Tu Radio Kierowców. 22.23 „Sex-Maszyna" — Zesp. Woody Hermanna. 22.30 Lądy znane i nieznane. 22.45 Minirecit. T. Tutinas. 23.10 Koresp. z zagranicy. 23.15 Granice jazzu — aud. A. Witkowskiego.

PROGRAM II
na fali 249 m oraz 67.67 MHz
DZIENNIKI: 4.30, 5.30, 6.30, 7.30, 8.30, 11.30, 13.30, 16.40, 21.30, 23.30.

12.20 Zesp. cygański GOK w Czarnym Dunajcu (Kr). 12.25 „Księżniczka Brambilla" — frag. opow. E. Teodora A. Hoffmanna. 12.45 Margaret Price sopran śpiewa Pieśni Fr. Liszta. 13.00 Dla kl. I i II (wych. muzyczne) „Kto zagra tak jak ja" — aud. U. Smoczyńskiej-Nachtman. 13.20 Margaret Price sopran śpiewa Pieśni Fr. Schuberta. 13.35 Wokół spraw naszego stołu. 13.50 Południ. rytmy. 14.10 Więcej, lepiej, nowocześniej. 14.15 Wszystkie konc. klawesynowe J. S. Bacha. 14.25 Tu Radio — Moskwa. 15.00 Zawsze o 15 — pr. dla dziewcząt i chłopców. 15.40 Studio Słonecznik. 16.00 Greckie mel. lud. 16.10 Choroby społeczne nadal groźne. 16.25 Rodzice a dziecko. 16.30 Mel. z operetek. 17.00 Amatorskie zesp. przed mikrof. 17.20 „Chciałem coś zrobić" — rep. lit. J. Jankowskiej. 17.40 Sonaty na skrzypce i fortepian — Beethovena. 18.15 Gaetano Donizetti: Sonata F-dur na obój i fortepian. 18.30 Echa dnia. 18.40 Reportaż ekonomiczny. 19.00 Studio Młodych. 19.20 Szkic do portretu — „Roberta Frosta" — aud. w opr. H. Komorowskiej. 19.30 Konc. symf. w Filh. Narod. dla uczczenia 150 rocznicy śmierci L. van Beethovena. 20.40 Najciekawsze moim zdaniem — opr. M. Rosy-Krzyżanowskiej. 21.00 D.c. konc. 22.15 Wiad. sport. 22.20 Kom. Tot. Sport. 22.23 Magrekr.-turyst. 22.43 Muz. ze starych płyt — aud. J. Webera. 23.35 Co słychać w świecie. 23.40 Sławny gambista szwajcarski — A. Wenzinger gra utw. Diego Ortiza.

PROGRAM III

Godz. 13.00 Powtórka z rozrywki. 13.50 „Samotny lot" — opow. W. Tubolewa. 14.00 L. van Beethovena — „opera omnia". 15.05 Program dnia. 15.10 „Nie bierz żony w maju" — ballady starofrancuskie — taśmy. 15.30 Podwawelskie wieści — mag. E. Koniecznej **(Kr).** 15.50 Marsze nowoorleańskie. 16.00 Rozszyfr. pios. opr. J. Karbowska. 16.20 Mitologia w muz. rockowej. 17.05 Muz. poczta UKF — prow. M. Gaszyński. 17.40 Studio pod Łódką — mag. T. Giegiera. 18.00 Muzykobranie. 18.30 Polityka dla wszystkich. 18.45 Przeboje czterdziestolatków (opr. J. Lisiński). 19.00 Co wieczór pow. w wyd. dźwięk. J. Dold-Mychajłyk „Baron von Goldring". 19.21 Gra trio M. Kosza. 19.35 Opera tygodnia — M. Musorgski „Chowańszczyzna". 19.50 „Śpiąca królewna" — pow. Rossa MacDonalda. 20.00 Interradio — mag. aktualności. 20.45 Romanse bez słów. 21.00 Sztuka — aud. A. Matyni. 21.30 Bielszy odcień bluesa — (opr. J. Chojnacki i W. Mann). 22.00 Fakty dnia. 22.05 Gwiazda siedmiu wieczorów — Cliff Richard. 22.15 Trzy kwadranse jazzu — dyskografie. 23.00 Zofia Małynicz rec. Treny Kochanowskiego. 23.05 Konc. tylko dla melomanów — Bach w interpretacji A. Schweitzera. 23.45 Program na sobotę. 23.50 Na dobranoc śpiewa S. Krajewski.

PROGRAM IV
z Krakowa na UKF 68.75 MHz
**DZIENNI