

Rolnicy wykorzystują każdy dzień pogody

(Inf. wł.) Podobnie jak w latach ubiegłych instytucje odpowiedzialne za sprawny przebieg sianokosów i żniw robią wszystko, aby przebiegały one sprawnie. Do dyspozycji rolników jest ponad 5.600 ciągników, prawie 100 kombajnów, 800 wiałek ciągnikowych, nie licząc sprzętu żniwnego będącego własnością gospodarzy indywidualnych. Niestety aura nie jest przychylna dla prac polowych, szczególnie przy koszeniu i zbiorze siana. Rolnicy jednak wykorzystują każdą chwilę pogody, aby skosić i suszyć siano. Tak było i wczoraj. Na łąki wyszli kosiarze z lekkim sprzętem konnym, a tam, gdzie nie pozwoliła na wjazd kosterek duża wilgotność gleby — z kosami.

Okolo 50 proc. z prawie 700 ha łąk zostało skoszonych, niestety nie można zmoczyć siana — mówi kierownik służby rolnej Kazimierz Król z Gdowa. W rejonie tym wszystkie potrzebne do żniw maszyny są gotowe do prac polowych. Tamtejsza SKR dysponuje 24 traktorami, 2 kombajnami, na wjazd w pole czekają też sнопowiązalki i kosiarze.

W pełnej gotowości do żniw są gospodarze z Łapanowa (woj. tarnowskie). Jak nas informuje naczelnik gminy Stanisław Babral — zboża wysiano tam na obszarze ponad 2 tys. ha.

(DOKOŃCZENIE NA STR. 2)



Taka panorama Warszawy rozciąga się z nowo wybudowanego wieżowca przy ul. Stawki. Fot. — CAF — Langda

W Warszawie obradowało XIV Plenum CRZZ

Zmiany w związkowej strukturze organizacyjnej

WARSZAWA (PAP)
9 bm. obradowało w Warszawie na XIV posiedzeniu plenarnym, które wytyczyło kierunki działalności związkowej w realizacji zadań społeczno-gospodarczych II półrocza 1975 r. Plenum zatwierdziło zmiany w strukturze organizacyjnej terenowych instancji związkowych. Postanowiono m. in. powołać 49 Wojewódzkich Rad Związków Zawodowych. Obrady przewodniczył przewodniczący CRZZ Władysław Kruczek.

Wyniki gospodarcze pierwszych 5 miesięcy roku plenum uznało za pomyślne. Są one przede wszystkim rezultatem dobrej pracy załóg oraz ich aktywności społeczno-produkcyjnej w realizacji zobowiązań produkcyjnych, poszukiwaniu na rynku wewnętrznym i w eksporcie. Ten kierunek działania powinien być traktowany jako pierwszoplanowy w pracy związkowej w II półroczu br. Pełne i przedterminowe wykonanie zadań planu wymaga uruchomienia wszystkich rezerw wzrostu wydajności pracy, lepszego gospodarowania zasobami pracy, surowcami i materiałami, całym coraz bardziej nowoczesnym potencjałem produkcyjnym. Ważna rola przypada tu współzawodnictwu pracy oraz ruchowi wynalazczości i racjonalizacji pracowniczej.

Plenum uznało za celowe zwolnienie w wszystkich zakładach pracy sesji KSR, które ocenia wyniki społeczno-produkcyjne osiągnięte w I półroczu i podejmują konkretne przedsięwzięcia dla rytmicznej realizacji zadań oraz dalszej poprawy efektywności gospodarowania w II połowie roku.

Zmiany w związkowej strukturze organizacyjnej uchwalone na plenum mają na celu dostosowanie jej do dwustopniowej organizacji terenowych organów władzy i administracji oraz nowo powstałego podziału terytorialnego kraju. Postanowiono zatem rozwiązać powiatowe, miejskie i dzielnicowe rady związków zawodowych oraz przekazać ich uprawnienia radom zakładowym i WRZZ.

PROLETARIUSZE WSZYSTKICH KRAJÓW ŁĄCZCIE SIĘ!

GAZETA Krakowska

DZIENNIK POLSKIEJ ZJEDNOCZONEJ PARTII ROBOTNICZEJ

**E. Gierek
przyjął
D. Rostenkowskiego**

WARSZAWA (PAP)
W dniu 9 czerwca I sekretarz KC PZPR Edward Gierek przyjął przedstawiciela prezydenta Stanów Zjednoczonych Ameryki na Międzynarodowe Targi Techniczne w Poznaniu, członka Izby Reprezentantów Kongresu USA Dana Rostenkowskiego.

W toku przyjaznej rozmowy, omówiono kierunki dalszego rozwoju stosunków polsko-amerykańskich. Obecny był ambasador Stanów Zjednoczonych w Polsce Richard T. Davies.

WARSZAWA (PAP)

Z obliczeń Głównego Urzędu Statystycznego wynika, że w noc z 9 na 10 bm. urodził się 34-milionowy obywatel Polski. Oznacza to, że w powojennym

**34 miliony
mieszkańców Polski**

30-lecie liczbę mieszkańców naszego kraju zwiększyła się o ok. 10 mln osób, tj. o blisko 30 proc.

Pod względem tempa rozwoju ludności Polska zalicza się do czołówek krajów europejskich.

Narada w Ministerstwie Administracji, Gospodarki Terenowej i Ochrony Środowiska

Wdrażanie w życie trzeciego etapu reformy terenowych organów władzy

Problemy związane z wdrażaniem w życie trzeciego etapu reformy terenowych organów władzy i administracji państwowej były 9 bm. tematem narady w Ministerstwie Administracji, Gospodarki Terenowej i Ochrony Środowiska. Wzięli w niej udział wicewojewodowie i wiceprezydenci z całego kraju.

Jak podkreślił min. Tadeusz Bejma, resort sprawuje nadzór nad bieżącą działalnością terenowych organów administracji, udziela im pomocy i wytycznych, koordynuje i kontroluje ich pracę, ocenia wykonanie planów rozwoju województw oraz rozstrzyga sprawy sporne między organami szczebla wojewódzkiego. Do zakresu działania ministerstwa należą m. in. sprawy związane z łączeniem i zmianami nazw miejscowości.

Resort zajmuje się także miejscowymi planami zagospodarowania przestrzennego miast i wsi wraz z nadzorem nad projektowaniem urbanistycznym i zagadnieniami architektury, kontrolą przestrzegania prawa budowlanego, zagadnieniami geodezji i kartografii, gospodarki terenami miejskimi, wywłaszczania nieruchomości, gospodarką i budownictwem komunalnym, gospodarką mieszkaniową (inwestycje, utrzymanie zasobów, dysponowanie lokalami) oraz ochroną środowiska.

Dwustopniowy podział administracyjny kraju, zwiększenie kompetencji władz terenowych, ich zbliżenie do obywateli w praktyce — podkreślano w toku narady — na zmiany w strukturze jednostek terenowych, odpowiednio do ich zadań w zakresie obsługi obywateli i społeczno-gospodarczego rozwoju województw.

W wyniku przeprowadzonej decentralizacji obywatele mogą załatwić wszystkie sprawy znajdujące się w gestii resortu, w urzędzie gminnym lub miejskim

Wyróżnia się trzy typy jednostek terenowych stopnia wojewódzkiego. Funkcje administracyjne zostają skupione w wydziałach gospodarki terenowej i ochrony środowiska urzędów wojewódzkich. Planowaniem przestrzennym, programowaniem realizacją inwestycji zajmują się zarządy (dyrekcje) rozbudowy miast i osiedli wiejskich. Zadania związane z gospodarką komunalną i mieszkaniową oraz budownictwem komunalnym będą nadzorowały zjednoczenia gospodarki komunalnej i mieszkaniowej oraz zjednoczenia budownictwa komunalnego.

Wprowadzając zmiany związane z nowym podziałem terytorialnym kraju i usprawnieniem administracji terenowej, niezbędne jest — jak akcentowano na naradzie — utrzymanie wysokiej

(DOKOŃCZENIE NA STR. 2)

Jak będziemy wypoczywać

Ponad 4 miliony osób skorzysta z wczasów

(TELEFONEM Z WARSZAWY)
Do spraw wypoczynku nasze władze partyjne i rządowe przywiązują dużą wagę. Rokrocznie zwiększa się ilość osób korzystających z różnych form wypoczynku, w tym roku np. z wczasów zarówno FWP jak i zakładowych skorzysta ponad 4 mln osób (o pół miliona więcej niż w 1974 r.). Okolo 8 miliardów złotych przeznaczają na organizację wypoczynku zakłady pracy ze swoich funduszy socjalnych, ponadto Związki Zawodowe wspierają tę działalność sumą 1 miliarda złotych.

Naczelnym zadaniem organizatorów wypoczynku jest podniesienie standardu i jakości świadczonych usług. W FWP od 1 stycznia br. podniesiono stawkę żywieniową, wprowadzając dania do wyboru i dania dietetyczne, modernizując zaplecze gastronomiczne i hotelowe.

Żeby jak najlepiej wykorzystać miejsca wczasowe w ośrodkach zakładowych, utworzonych zostanie w całym kraju 13 „banków wolnych miejsc”, które prowadzić będą sprzedaż komisową skierowaną na wczasy oraz wymienić miejsca wczasowe. Z wykorzystaniem miejsc jest ciągle nie najlepiej, postawę niektórych zakładów cechuje nadal partykularizm. Czy sytuacja ule-

(DOKOŃCZENIE NA STR. 2)

46 Targi Poznańskie

Dzień handlowych rozmów

W stoiskach krajów socjalistycznych uczestniczących w MIT w Poznaniu napotkać można wiele eksponatów stanowiących rezultat współpracy, specjalizacji i kooperacji produkcyjnej, rozwijanej w ramach RWPG. W tej dziedzinie duże znaczenie posiada specjalizacja i kooperacja dwustronna.

I tak np. w ramach eksportu kooperacyjnego kraj nasz dostarcza do Związku Radzieckiego m. in. urządzenia i niektóre zespoły do samochodów osobowych „WAZ”, sprzęła elektromagnetyczne do obrabiarzek, elektroniczne do maszyn budowlanych i drogowych, elementy krosien typu STB, niektóre zespoły systemu środków elektronicznej techniki obliczeniowej i uchwytów tokarskich.

Podział pracy między Polską i NRD regulowany jest przez ponad 20 porozumień zawartych na szczeblu resortów i ok. 80 umów o specjalizacji i kooperacji między przedsiębiorstwami i przedsiębiorstwami produkcyjnymi. Specjalizacja i kooperacja między przemysłami Polski i Czechosłowacji dotyczy produkcji maszyn rolniczych, traktorów, samochodów i autobusów.

(DALSZY CIĄG NA STR. 2)

Lot stacji

«Salut-4»

Według informacji pochodzących z ośrodka kierowania lotem, na pokładzie radzieckiej stacji orbitalnej „Salut-4” rozpoczęto cykl badań dotyczących jej orientacji. Program obliczony jest na kilka dni.

W tym celu włączony został system nawigacyjny „Kaskada”, przeznaczony do automatycznego utrzymywania orientacji orbitalnej przez dłuższy czas.

Obrady OPEC

W stolicy Gabonu, Libreville rozpoczęła się w poniedziałek sesja Rady Ministerialnej Organizacji Państw Eksportujących Ropę Naftową (OPEC). Głównymi tematami obrad są sprawy przyszłych cen ropy naftowej i perspektywy wznowienia dialogu z państwami importującymi ten surowiec.

Francuska eksplozja nuklearna

Rzecznik Pałacu Elizejskiego poinformował w poniedziałek oficjalnie o przeprowadzeniu przez Francję pierwszej podziemnej eksplozji nuklearnej.

Próba odbyła się 6 bm. na atolu Fangataufa, w południowej części Pacyfiku.

Starcia w Angoli

Agencja Reutersa donosi, że w różnych rejonach Angoli doszło w nocy z niedzieli na poniedziałek do nowych starć między żołnierzami rywalizujących ze sobą organizacjami: Ludowego Ruchu Wyzwolenia Angoli (MPLA) i Narodowego Frontu Wyzwolenia Angoli (FNLA). Przedstawiciele MPLA, FNLA, oraz trzeciej w tym kraju siły politycznej — Narodowego Związku na Rzecz Pełnej Niepodległości Angoli (UNITA) wchodzi w skład przejściowego rządu, który został utworzony po przyznaniu Angoli przez władze portugalskie prawa do niepodległości.

Nowe starcia wybuchły mimo ogłoszonego przez Zjednoczone Dowództwo Sił Zbrojnych Angoli przerwania ognia. Do walk doszło w nadmorskim mieście Santo Antonio do Zaire oraz w Malange, 350 km na wschód od Luandy.

Henri Vial u prezydenta m. Krakowa

Wczoraj nowo mianowany konsul generalny Republiki Francuskiej w Krakowie Henri Vial złożył wizytę prezydentowi m. Krakowa Jerzemu Pękali. Dostojny gość interesował się szczególnie prowadzoną w Krakowie rewaloryzacją obiektów zabytkowych. W rozmowie podkreślono przyjazne stosunki jakie łączą od wielu lat Francję i Polskę, oraz dobrze układającą się współpracę kulturalną i gospodarczą.

Dla Ewy

nie tylko kwiatek

Dziecińce na okres wakacji

(INF. WŁ.) Kobiety pracujące w handlu mają w większości bardzo niekorzystny czas pracy. Sklepy funkcjonują także w godzinach popołudniowych i na dobrą sprawę nie bardzo jest czas zająć się dziećmi. Większość żłobków i przedszkoli działa do godziny 16 i matki martwią się, co po tej godzinie robić z pociechami. Wojewódzkie Przedsiębiorstwo Handlu Spożywczego w Nowym Sączu od kilku lat czyni starania, aby jeden ze żłobków i przedszkole pracowały w godzinach popołudniowych. Starania nie przyniosły dotąd żadnych rezultatów. Przewodnicząca Rady Zakładowej WPHS Nowy Sącz Elżbieta Zielińska poinformowała nas, że w tym roku być może nareszcie uda się zrealizować ten ważny postulat pracowniczy.

Na okres wakacji przedsiębiorstwo organizuje dziecińce, gdzie przez cały dzień dzieci będą mogły przebywać pod dobrą opieką. W wolne soboty i w każdą niedzielę udostępni się dla matek i ich pociech ośrodek wczasowy w Rytzie.

Do naszej akcji przystąpiły też Zakłady Napraw Taboru Kolejowego w Nowym Sączu. W zakładzie tym uruchomi się dodatkowe dla kobiet pokoje higieny.

50 rejs „Ziemii Krakowskiej”

Z portu w Gdańsku wypływa w swoją 50 podróż masowiec Polskiej Żeglugi Morskiej „Ziemia Krakowska”. Statek udaje się do portu Lulea w Szwecji, skąd zabiera ponad 23 tys. ton rudy dla kraju.

Statek wybudowany został w 1971 r. w Stoczni im. Komuny Paryskiej w Gdyni. W swoich podróżach „Ziemia Krakowska” najczęściej zawija do portów Szwecji, Włoch, Afryki Północnej, pływała również z polskim węgłem do Stanów Zjednoczonych, zabierając w drodze powrotnej fosforyty z Florydy. W czasie swych 49 podróży statek przewoził ponad 1.115 tys. ton różnych ładunków masowych.

Obecnie „Ziemia Krakowska” dowodzi kpt. z. w. Tadeusz Białkowski.

Fot. B. Jurso

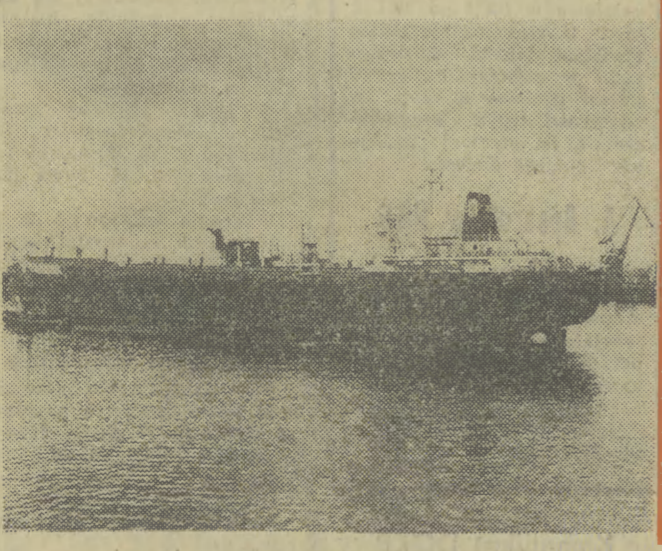

mini TRYBUNA

Apel o łupinki Ł-2

O pomoc zwróciła się do nas dyrekcja VIII Liceum Ogólnokształcącego w Krakowie. Niby chodzi o drobiazgi — ale czasem przez małą dziurkę tonie duży statek.

Jako jedno ze swoich społecznych zobowiązań zarząd Miejskiego Przedsiębiorstwa Energetyki Cieplnej w Krakowie postanowiła wykonać podłączenie budynku liceum do miejskiej sieci ciepłowniczej. To duża sprawa — w normalnym trybie kosztowałaby niemało, a ktoś przy tym wie, na kiedy inwestycja byłaby gotowa.

MPEC prawie wykonało swe zadanie. Do zakończenia prac, do tego, by podłączenie mogło funkcjonować brakuje drobiazgu — tzw. łupin nakrywczych Ł-2. To rodzaj łebkowatych, półkolistych „pokrywek” osłaniających od góry kanały c.o. I tychże łupinek MPEC od nikogo kupić nie jest w stanie. Dyrekcja VIII LO zwraca się do „Gazety” z prośbą: pomóżcie nam w zdobyciu tych łupinek. Apel o łupinki Ł-2 gorąco popieramy.

(DALSZY CIĄG NA STR. 2)

Fundacja im. A. Onassisa

ATENY (PAP)
Prawnik Krystyna Onassis, córki zmarłego niedawno greckiego miliardera, oświadczył, że połowa fortuny Arystotelesa Onassisa, a więc ok. 500 mln dolarów, zostanie przeznaczona na założenie fundacji dobroczynnej im. Aleksandra Onassisa, syna Arystotelesa, który w wieku 24 lat zginął w wypadku lotniczym na atenskim lotnisku w 1973 r.

Gazety greckie piszą, że Krystyna odziedziczyła prawie cały majątek po ojcu. Testament zawiera klauzulę o świadczeniach na rzecz trzech siostr Arystotelesa, jednakże nie wspomina o jego ostatniej żonie Jacqueline, wdowie po zamordowanym prezydencie USA, Kennedym,

Trzecia w Loterii Krakowskiej „syrena” dla mieszkańca Stryszowej

UPARTYM SZCZĘŚCIE SPRZYJA

Szczęście lubi upartych, a żywym tego dowodem jest Adam Chruściel, mieszkaniec Stryszowej k/Mysłenicy, który dzięki uporowi został właścicielem samochodu „syrena” 105.

A. Chruściel pracuje w Nowej Hucie, w Kombinacie Budownictwa Mieszkaniowego. Zmierając do pracy postanowił zakupić w kiosku Ruchu dwa losy „Loterii Krakowskiej”. „A już coś wygram?”

I tu pech. Skończyły się losy — mówi kioskarka. Już miał odchodzić, gdy zauważył: — Zaraz, zaraz, mam tu jeszcze nierozpęczętowaną paczkę (jest w takiej 1000 losów). Wrócił więc, poczekał na rozpęczętowanie paczki, wyciągnął dwa, otworzył pierwszy... i nie mógł własnym oczom uwierzyć. Tak jest — los opatrzony był numerem 250, przypadała więc nań jedna z 4 głównych nagród — samochód „syrena” 105. Nie dziwnego, że zaafektowany wygram drugi los p. Chruściel otworzył dopiero wieczorem — u domu. Ten już był pusty.

Od 11 bm. w Zielonej Górze

Piosenka rosyjska i radziecka

Wkrótce Zielona Góra znów rozbrzmiewać będzie rosyjską i radziecką piosenką. Dobięga ją końca przygotowania do rozpoczynającego się 11 bm. XI Festiwalu Piosenki Radzieckiej. Dzięki impromzom towarzyszącym, zielonogórski festiwal piosenkarzy-amatorów przekształca się w coroczny festiwal kultury Kraju Rad.

W dniach 13-18 czerwca odbędzie się — z udziałem kilkudziesięciu polskich i radzieckich pisarzy — „Dni literatury radzieckiej”. Uzupełnieniem zielonogórskiego spotkania z radziecką piosenką będzie mały festiwal piosenki i tańca Kraju Rad.



W nowosądeckim parku czynna jest wystawa sprzętu turystycznego. Jest to przegląd ostatniej produkcji krajowej w dziedzinie turystyki. Namioty, kajaki gumowe, pontony, materace, pilki, stoliki, krzesła itp. nowości. Większość z tych towarów można nabyć od razu na miejscu. Na zdj.: fragment kiermaszu. Fot. W. Klag

KRONIKA DNIA

Powołanie komisji likwidacyjnej

(Inf. w.) Prezydent miasta Krakowa Jerzy Pękala powołał komisję likwidacyjną dla uregulowania całokształtu spraw byłych Urzędów Powiatowych w Krakowie, Myślenicach i Proszowicach. Do zadań komisji należy przede wszystkim sporządzenie spisu akt byłych Urzędów Powiatowych i przekazanie ich właściwym Urzędom Gminnym i Miejskim bądź Urzędowi miasta Krakowa oraz serię innych czynności związanych z reorganizacją administracji. Prezydent miasta Krakowa objął również nadzór nad wszystkimi zjednoczeniami, zakładami i instytucjami, leżącymi w obrębie obecnych granic administracyjnych Krakowa, a podporządkowanymi do tej pory województwu krakowskiemu i naczelnikom powiatów. Zobowiązał równocześnie swoje służby do bezwzględnego opracowania projektu połączenia jednostek miejskich i wojewódzkich, oraz określenia, które z nich przechodzą pod bezpośredni nadzór prezydenta, a które pod nadzór naczelników miast i gmin.

Rolnicy wykorzystują każdy dzień pogody

(DOKOŃCZENIE ZE STR. 1)

Miejscowa MBM dysponuje dostateczną ilością sprzętu, ponadto sprawnie kosiarce posiadają również gospodarze indywidualni. Natomiast słabo przystępują do sianokosy. Dopiero niewiele ponad 30 proc. arealów zostało sianokoszone. Wzrost siana, w tym czasie, jest niekorzystny. Wzrost siana, w tym czasie, jest niekorzystny. Wzrost siana, w tym czasie, jest niekorzystny.

Siano w gminie Jodłownik (woj. nowosądeckie) zostało prawie skoszone — mówi kierownik służby rolnej Józef Drożdż, gorzej jest natomiast z suszeniem i zwózka, w czym przeszkadzają padające prawie codziennie deszcze. Natomiast zbożem obsiano tam 1900 ha, a do sprawnego przebiegu żniw przygotowano kilka snopowiązałek ciągnikowych. Niezależnie od ciągników i innego sprzętu żniwnego znajdującego się w kółkach rolniczych, rolnicy indywidualni jeszcze w ziemię przygotowali około 140 kosiarce konnych. (cm)

46 Targi Poznańskie

(DOKOŃCZENIE ZE STR. 1)

wałów korbowych i silników okrętowych, źródeł światła, rozdzielni wysokiego napięcia, stali transformatorowych itd. Współpracą z Węgrami obejmuje produkcję obrabiarek do metali, ogumienia, włókien sztucznych, odczynników chemicznych, farmaceutyków, urządzeń elektro-technicznych i przemysłu motoryzacyjnego (polski „fiat 126 p”).

W ramach wielostronnej specjalizacji kraje nasze podpisały 22 umowy, w których realizację uczestniczą także Polska. Dotyczą one m. in. specjalizacji i kooperacji produkcji w dziedzinie obrabiarek dla przemysłu samochodowego, w produkcji urządzeń do wytwarzania wyrobów ze szkła i ceramiki, statków morskich i śródlądowych, ciągników i maszyn rolniczych, linii technologicznych dla chemii, kauczuku syntetycznego itd.

Sukces krakowskich radiowców

(Inf. w.) W Bydgoszczy zakończył się doroczny, ogólnopolski przegląd słuchowskich radiowych przygotowanych i emitowanych przez regionalne rozgłośnie Polskiego Radia. Specjalne jury przyznało nagrody w czterech kategoriach: za teksty, reżyserię, realizację akustyczną i kreację aktorską. Miło nam doświadczyć, że wśród wyróżnionych autorów tekstów znaleźli się nasi redakcyjni koleżki. Red. Henryk Cyganik otrzymał I nagrodę za słuchowisko pt. „Spiekota”, natomiast red. Janusz Hadererek otrzymał III nagrodę za słuchowisko pt. „Transfuzja”. Nagrodzone słuchowiska zostały przygotowane w krakowskiej rozgłośni PR.

W kategorii reżyserów I nagrodę przyznano Romanie Bobrowskiej z Krakowa za reżyserię słuchowiska pt. „Transfuzja”. Także I nagrodę otrzymał Jerzy Atamańczuk (Kraków) za realizację akustyczną „Transfuzji”. Natomiast Jerzego Trębę wyróżniono II nagrodą za kreację aktorską w słuchowisku pt. „Spiekota”. Laureatom gratulujemy!

Rajd Szlakami Zdobyców Wąlu Pomorskiego

(Inf. w.) Za kilka dni rozpoczyna się VIII już Centralny Rajd Szlakami Zdobyców Wąlu Pomorskiego. W Rajdzie, który w br. przebiegał będzie pod hasłem XXX-lecia zwycięstwa nad faszyzmem weźmie udział ponad 400-osobowa reprezentacja młodzieży zetemowickiej z miasta Krakowa oraz województw: nowosądeckiego i tarnowskiego. Młodzież spotka się z uczestnikami walk o Wał Pomorski, odwiedzi miejsca upamiętnione szczególnie krwawymi bojami.

Wczoraj przed uroczystym pożegnaniem wyjeżdżającej na rajd młodzieży jej przedstawiciele złożyli wiece i wianki kwiatów pod krakowskimi pomnikami: Żołnierzy Radzieckich i Nieznanego Żołnierza. (ha)

POGODA

KRAKOWSKIE BIURO PROGNOZ IMGW INFORMUJE:

SITUACJA BARYCZNA: Polska znajduje się pod wpływem zasięgu płytkiego niżu.

PROGNOZA POGODY DLA POLSKI POŁUDNIOWEJ: Zachmurzenie umiarkowane, przejściowo duże. Lokalnie przelotny deszcz i możliwa burza. Temperatura maksymalna dniami od 19 do 23 st. Minimalna noce od 10 do 14 st. Wyższe w Tatrach od 6 st. dniami do 2 st. noce. Wiatry słabe i umiarkowane wschodnie i południowo-wschodnie.

TEMPERATURA W KRAJU O GODZ. 13: Kraków 18, Tarnów 17, Nowy Sącz 16, Muszyna 13, Zakopane 13, Hala Gąsienicowa 8, Kasprowo W. 3, Szececin 22, Koszalin 22, Gdańsk 21, Olsztyn 24, Białystok 22, Warszawa 21, Poznań i Zielona Góra 22, Wrocław 19, Łódź 21, Lublin 18, Katowice 18, Rzeszów 15.

ORIENTACYJNA PROGNOZA NA NASTĘPNĄ DOBĘ: Pogoda i temperatura bez większych zmian.

KOMUNIKAT BIOMET: Widzialność dobra. Drogi miejscami śliskie. Sytuacja biomet korzystna, tylko w rejonach lokalnych burz przejściowe objawy obniżonej sprawności działania i pogorszonego samopoczucia.

Wdrażanie w życie trzeciego etapu reformy terenowych organów władzy

(DOKOŃCZENIE ZE STR. 1)

dynamiki w realizacji zadań społeczno-gospodarczych, a zwłaszcza w dziedzinie inwestycyjnej. Dotyczy to szczególnie budownictwa mieszkaniowego i komunalnego. Od efektów uzyskanych w tym roku zależy w dużej mierze stopień wykonania i przekroczenia zadań bieżącej 5-letki, a także pomysły start do realizacji programu na lata 1976-1980.

(DOKOŃCZENIE ZE STR. 1)

W celu zapewnienia jednolitym administracyjnym niezbędną pomoc, powołano w ministerstwie zespół do spraw współpracy z terenowymi organami administracji państwowej w zakresie dostosowania organizacji i działania tych organów do nowego podziału administracyjnego państwa.

Wspaniały finał krynickiego festiwalu

W tym roku Krynicki Festiwal Art i Pieśni miał, Jana Kiepury otrzymał w swojej nazwie jedno z sześciu określeń — przednarodowy. Kolejny to etap w programowym rozwoju ciekawej i doniosłej społecznej imprezy.

Zagranicznymi gośćmi festiwalu byli: ELISABETH EBERT z NRD, sopranistka o wybornej technice wokalne i wielkiej kulturze muzycznej oraz MIROSLAV SVEJDA z CSRS, śpiewak o pięknym, dramatycznym głosie tenorowym, i bardzo ekspresyjnym, włoskim stylu interpretacji. Na finałowym koncercie Elisabeth Ebert zaśpiewała m. in. arię Zuzanny z „Wesela Figara”, Mozarta, zachwycającą sztuką misternego cieniowania klasycznej frazy. Mirosław Svejda znakomicie zaprezentował walory swojego głosu w arii Rudolfa z „Cyganki” Pucciniego.

Wprawdzie satysfakcją staliśmy także głosów JERZEGO JADZAKA (baryton) solisty Teatru Wielkiego w Łodzi, oraz KAZIMIERZA SERGIELA (bas) solisty Opery Bałtyckiej. Pierwszy zachwylił słynną arię z „Kniaźnia Igora” Borodina drugi — piękną, jakże głęboką w wyrazie interpretacją arii Filipa z „Don Carlosa” Verdiego.

Czy będzie więcej mrozonek?

(Inf. w.) O tym czy łatwiej będzie o mrozone produkty żywnościowe dyskutowali na naradzie w Tarnowie handlowcy z województw tarnowskiego i sądeckiego oraz przedstawiciele Wojewódzkiego Przedsiębiorstwa Przemysłu Chłodniczego z Dębicy. Chłodnie w Dębicy i Tarnowie produkują bogaty asortyment wyrobów zamrażalniczych, półfabrykaty mięsno-podrobowe, pyzy, pierogi, kolduny, mrozone owoce i warzywa oraz 4 rodzaje lodów.

W celu zapewnienia jednolitym administracyjnym niezbędną pomoc, powołano w ministerstwie zespół do spraw współpracy z terenowymi organami administracji państwowej w zakresie dostosowania organizacji i działania tych organów do nowego podziału administracyjnego państwa.

Ponad 4 miliony osób skorzysta z wczasów

(DOKOŃCZENIE ZE STR. 1)

gnie poprawie to zależy wyłącznie od samych zakładów — ministerstwa wydały w tej sprawie odpowiednie zalecenia. Dużo zależy też od operatywności i energii władz terenowych — proponuje się np. utworzenie regionalnych recepcji miejsc noclegowych, które służyłyby turystyce pełną informacją gdzie może przenoćwać.

OSTATNIE DEPESE

30-lecie WOP

Z okazji 30-lecia Wojsk Ochrony Pogranicza minister spraw wewnętrznych wydał rozkaz okolicznościowy, w którym przekazał żołnierzom tej formacji serdeczne podziękowania za wzorową postawę oraz ofiarne służbę. Życzenia i podziękowania przekazał również żołnierzom rezerwy, rodzinom kadry oficerskiej i podoficerskiej oraz pracownikom cywilnym WOP.

Badania nad ludnością dwuzawodową w Polsce

9 bm. odbyło się w Wyższej Szkole Nauk Społecznych przy KC PZPR spotkanie grona naukowców i działaczy gospodarczych z kluczowych zakładów przemysłowych poświęcone omówieniu wyników badań 2-letnich badań nad ludnością dwuzawodową w Polsce prowadzonych przez Zakład Polityki Rolnej WSN.

Badania te posłużyły do opracowania raportu przedstawiającego obecny stan, najważniejsze problemy oraz główne tendencje rozwoju grupy społecznej określanej popularnie mianem „chłopów-robotników”, a więc ludzi utrzymujących się z dwóch źródeł zarobkowania. Jak wykazał raport ludność dwuzawodowa stanowi dziś w naszym kraju trzecią część ogółu klasy robotniczej. Powstała kategoria ludności dwuzawodowej jest zjawiskiem w pełni obiektywnym i stanowi nieodłączną cechę rozwoju gospodarczego kraju o przemysłowej strukturze ekonomicznej.

Apel OWP

Państwowa Agencja Prasowa „WAPA” poinformowała, że Organizacja Wyzwolenia Palestyny wezwała w poniedziałek do natychmiastowego zwolnienia arabskiego „szczytu”, na którym przedyskutowano by aktualną sytuację na Bliskim Wschodzie. OWP wezwała również do zorganizowania spotkania przedstawicieli Egiptu, Syrii, Jordanii i OWP.

Debata w Izbie Gmin

W brytyjskiej Izbie Gmin odbyła się w poniedziałek debata, podczas której omówiono wyniki przeprowadzonego w ubiegły czwartek referendum. Referendum zatwierdziło uczestnictwo W. Brytanii w EWG. Oświadczenie w tej sprawie złożył premier Harold Wilson.

Katastrofa kolejowa w RFN

W niedzielę wieczorem w pobliżu miejscowości Holzkirchen (33 km na południe od Monachium) nastąpiło zdarzenie czołowe dwóch pociągów pasażerskich.

Według najnowszych informacji poniosły 42 osoby a rannych jest ok. 80. Jest to najtragiczniejsza katastrofa kolejowa w RFN od 1971 r. kiedy to wycołał się pociąg niedaleko wioski Radevormald w zagłębiu Ruhry i śmierć poniosło 46 osób, w większości dzieci. Przypuszcza się, że odbywał maszyniści ponieśli śmierć.

A. Casaroli w NRD

Jak informuje agencja ADN, minister spraw zagranicznych NRD, Oskar Fischer przyjął w poniedziałek po południu sekretarza watykańskiej rady ds. publicznych kościoła, arcybiskupa Agostino Casaroli, z którym odbył rozmowę.

Komunikat DOKP

DOKP Kraków informuje, że w związku z pracami elektryfikacyjnymi na linii zakopiańskiej, w okresie od 9 do 27 czerwca br. w dni robocze, oprócz sobót, pociąg nr 1313 relacji Warszawa Gł. odj. 22.28 — Nowy Targ przyj. 9.43, kursować będzie tylko do Chabówki — przyj. godz. 8.44.

Na odcinku Chabówka — Zakopane przewóz podróży z ważnymi biletami kolejowymi odbywać się będzie autobusami. Dyrekcja uprzejmie przeprosza Podróżnych za niedogodności wynikłe z konieczności przesiedlania się.

Sezonowa zmiana cen jaj

W związku z sezonową podwyżką ceny skupu jaj, z dniem 10 czerwca br. (wtorek) podwyższa się ceny detaliczne jaj dużych do 2,60 zł, jaj średnich do 2,39 zł, jaj małych do 2,10 zł za 1 sztukę.

SPORT • SPORT • SPORT

Skład polskich piłkarzy na zaoceaniczne tournée

Ustalony został skład polskich piłkarzy, którzy wezmą udział w blisko miesięcznym tournée w USA i Kanadzie. Trener Kazimierz Górski powołał 17 piłkarzy — bramkarzy: Tomaszewskiego (ŁKS) i Karwickiego (Lech), obrońców: Wyrobka, Ostafinskiego (oba Ruch), Żmudę (Śląsk), Gorgonia (Górniki), Szymanowski (Wisła) i Wawro-

wskiego (Pogoń), rozgrywających i napastników: Maszczyka, Bule, Marxa (Ruch), Kasperczaka i Latę (Stal), Deynę i Cmielkiewicza (Legia), Starmacha (Górniki) oraz Kwiatkowskiego (Śląsk).

Polacy za Oceanem rozegrają osiem spotkań — pięć w USA i trzy w Kanadzie. Wyjazd ekipy nastąpi 19 bm.

W. Buciariski współrekordzistą Europy

Kilka dni temu na mityngu w Paryżu, Wojciech Buciariski ustanowił wspaniały rekord Polski w skoku o tyczce wynikiem 5,50 m. Wynik ten jest najlepszym wynikiem w Europie i trzecim wynikiem na świecie w tym roku.

Oto dziesięć najlepszych wyników na świecie w skoku o tyczce w roku 1975:

1. Roberts (USA) — 5,65 (rekord świata),
2. Dias (USA) — 5,51,
3. Buciariski (Polska) — 5,50,
4. Jesse (USA) — 5,48,
5. Tully (USA) — 5,43,
6. Kalliomaeki (Finlandia) — 5,41,
- 7-8. Baird (Australia) i Moerit (USA) — 5,40,
9. Ripley (USA) — 5,38,
10. Rogers (USA) — 5,37.

Jedenaste miejsce zajmują Kozakiewicz 5,35.

W. Buciariski wyrównał rekord Europy, który należy od 1972 roku do Norwida (NRD).

W. Buciariski już po raz piąty w swej karierze sportowej poprawił rekord krajowy w skoku o tyczce. Po raz pierwszy w 1970 roku wynikiem 5,15, po raz drugi w rok później — 5,21, po raz trzeci w 1972 roku — 5,25, po raz czwarty w br. — 5,45 i wreszcie w ubiegły czwartek w Paryżu wynikiem 5,50. (TG)

KOMENTARZE - OPINIE

Sukces akrobatów z Olkusza

Akrobatyka zdobywa sobie w naszym kraju coraz większą popularność, coraz więcej młodzieży uprawia tę trudną dyscyplinę sportową. Najlepszym tego przykładem były rozegrane w Krakowie w sobotę i niedzielę Mistrzostwa Polski Juniorów, które zgromadziły na starcie 250 zawodniczek i zawodników z 27 klubów.

Pierwsze miejsce w łącznej punktacji drużynowej dziewcząt i chłopów utrzymał DKS Targówek z Warszawy, ale już na drugim miejscu znalazła się reprezentacja LKS Kłosa z Olkusza. W klasie mistrzowskiej w skokach akrobatycznych zwyciężył utalentowany Witold Majka z Olkusza, aktualny mistrz Polski seniorów. Potwierdził on swe wielkie możliwości i wybrany został najlepszym zawodnikiem krakowskich MP. Bardzo dobrze spisali się także zawodniczki LKS Kłosa, zdobywając trzy medale w klasie mistrzowskiej i tak w dwóch drugie miejsce wywalczyły Bożena Mosór i Beata Borowiec, w trójkach srebrny medal zdobyły Bożena Mosór, Bożena Cebula i Beata Borowiec, a brązowy medal zdobyły w dwójkach Alicja Lach i Agata Ostrowska.

Sekcja akrobatyki sportowej przy LKS Kłosa działa dopiero od trzech lat, mimo nie najlepszych warunków treningowych dziewczęta i chłopcy z Olkusza osiągnęli duże sukcesy. Treningi prowadzi St. i Z. Gregorscy. Sukces ich wychowanków jest także sukcesem duetu trenerskiego. Być może już wkrótce Olkusz będzie najsilniejszym okręgiem w kraju w akrobatyce sportowej. MP juniorów stały na bardzo wysokim poziomie. Sprawnie przebiegała także organizacja zawodów, zasług na przede wszystkim działacze Sekcji Akrobatyki Wojewódzkiej Federacji Sportu w Krakowie. Szkoda tylko, że tak mało widzów obserwowało efektowne skoki i piramidy w wykonaniu młodych zawodników. (TG)

Z życia TKKF

Ognisko TKKF w Słomnikach zorganizowało wycieczkę kolejarzy i uczniów Słomnik do dzieci i młodzieży miasta Słomnik. Wśród dzieci w wieku od 8 do 10 lat najlepiej spisał się Andrzej Przechlerka zajmując pierwsze miejsce, w kategorii wieku od 10 do 12 lat zwyciężył Wojciech Jedrychowski, w kategorii 12-14 lat Krzysztof Nowacek, a Marek Kwiecień był pierwszym w kategorii wieku od 14 do 16 lat.

W biegu sztafetowym zorganizowanym przy współudziale ogniska TKKF Słomnik startowała 90-ciu zawodników. W sztafetach chłopów i dziewcząt zwyciężyła Szkoła Podstawowa w Słomnikach przed Szkołą Podstawową w Prandocinie.

Zakończyła się pierwsza rundka rozgrywek ligi koszykówki obojczy prowadzona przez ZW KTKKF i Sekcję Sportów Masywowych KS „Cracovia”.

W tabeli prowadzi Silna Grupa — 10 pkt. przed Ogniskiem TKKF przy AWF — 9 pkt. i Chochlikiem 8 pkt.

Nowotarska I liga TKKF piłki siatkowej mężczyzn zakończyła pierwszą rundę rozgrywek. W rozgrywkach prowadzi ognisko TKKF „Swarni” przy Związku Nauczycielstwa Polskiego z Nowotargu przed TKKF „Carlin” — Rabka.

Eliminacje biathlonu motorowego

W Racławicach obok kopca Kościuszki zakończyły się wojewódzkie eliminacje biathlonu motorowego LOK. W imprezie udział wzięło 47 zawodników z klubów motorowych.

W grupie juniorów zwyciężyli: 1. W. Jajkiewicz (LOK Miechów), 2. W. Michalski (LOK Miechów) i 3. W. Sowa (LOK Miechów).

W grupie seniorów: 1. Z. Stachura (klub motorowy Tarnów), 2. A. Zubek (klub motorowy Nowy Targ), 3. F. Biały (klub motorowy Miechów).

W kilku wierszach

■ Dobiegły końca eliminacje mistrzostw Europy w koszykówce mężczyzn. W grupie III awansowali do finałów Hiszpanie oraz Bułgari. W drugiej awansowały drużyny ZSRR i CSRS. Natomiast z I gr. Jugosławię i Włochy.

Polacy w ostatnim meczu przegrali z CSRS 76:94 (38:46).

■ Nie powiodło się parze debiowej Wojciech Fibak — Balazs Taroczy w trzeciej rundzie tenisowych mistrzostw Francji. Polsko-węgierski debel przegrał z Ilie Nastase (Rumunia) i Aleksandrem Matreweli (ZSRR) 4:6, 6:7.

Eliminacja katingowa

Automobilklub Podkarpacki w Nowym Sączu był organizatorem trzeciej eliminacji katingowych mistrzostw Polski klasy popularnej w Tarnowie. Na starcie stanęło 64 zawodników z 11 klubów Polski południowej. Zwycięzcą został Janusz Kolodziejczyk z AP Czesłochowa przed Wiesławem Rembiaszem i Janem Szczurkiem z AP Nowy Sącz. Sędzią nowym pierwsze miejsce zajął Automobilklub Podkarpacki. (jot-ka)

Mistrzostwa okręgu w lekkiej atletyce

Dopiero w poniedziałek, w ostatnim dniu odbywających się w Krakowie mistrzostw okręgu w lekkiej atletyce pogoda dopisała zawodnikom. Użytko kilka niezłych rezultatów, z których na czoło wybiła się rezultat juniorki Anny Pstus z Wawelu w skoku w dół 6,11 m.

W biegu na 800 m zwyciężył H. Szordykowski (Wawel) 1:54,4, a na dyst. 5000 m triumfował Z. Pierznka (Wisła) w 14:15,2 min.

Apel o łupinki Ł-2

(DOKOŃCZENIE ZE STR. 1)

Cała sprawa jednak w moim piśmie wzbudza dość mieszane uczucia. Z jednej strony dobrowoli, dodatkowy wysiłek pracowników MPEC, skalą i wartością wykonanych prac zastępujący na pełne uznanie. Z drugiej jednak ktoś chyba myślał przed podjęciem zobowiązania: na ile jest ono realne. Ktoś chyba zadbał o przygotowanie sprzętu i materiałów potrzebnych do jego realizacji? A wygląda, że triumfowało „mierz siły na zamiary”. Szkoda, że taki drobiazg, może wart w porównaniu z ogólną wartością wykonanych prac, ostabił musi zadowolenie wykonawców z realizacji swego zobowiązania.

I jeszcze jedno. Jak wiem MPEC próbowało już w wielu miejscach — jak dotąd bezskutecznie — nabyć wspomniane łupinki. Trudno mi uwierzyć, że w żadnym przedsiębiorstwie nie było ich nieco ponad własne potrzeby. MARIAN SZULC

Odpowiadamy na pytania w sprawie reformy administracyjnej

Komendy, komisariaty, posterunki MO

(Inf. w.) Nie słabnie zainteresowanie czytelników nowym podziałem administracyjnym kraju. W listach i telefonach do redakcji powtarzają się pytania dotyczące wielu dziedzin życia, funkcjonowania instytucji i urzędów do przeprowadzonej reformy.

Dziś odpowiadamy zainteresowanym — jak w nowym układzie działają organa MO. W nowo utworzonych województwach: Tarnowie i Nowym Sączu powstały Komendy Wojewódzkie MO, a w Krakowie w miejscu dotychczasowych — miejskiej i wojewódzkiej — Komenda Krakowska MO.

Będą jej podlegać dotychczasowe komendy dzielnicowe, miejskie (w Myślenicach, Skawinie i Wieliczce), komisariaty miejsko-gminne (w Proszowicach i Krzeszowicach) oraz 40 posterunków gminnych — mieszczących się w swoich dotychczasowych siedzibach.

Podobna struktura obowiązuje w województwach tarnowskim i nowosądeckim, z tym, że likwidacji uległy komendy powiatowe, a posterunki, komisariaty i komendy miejskie (w większych ośrodkach) podlegają wprost odpowiedniej Komendzie Wojewódzkiej MO.

W poszczególnych większych jednostkach działają wydzielone grupy specjalistyczne (np. ds. ruchu drogowego, dochodzeniowo-śledcza) — dysponujące odpowiednim sprzętem i środkami transportu. Będą one udzielać m. in. niezbędnej pomocy mniejszym placówkom usytuowanym na terenie gmin.

Tak więc w tej dziedzinie nie zachodzą poważniejsze, istotne dla obywateli zmiany, a organa ścigania działają będą w dotychczasowych zasad. (2)

Kierunek — Wielki Kraków

(Inf. w.) Kilkanaście przedsiębiorstw produkcyjnych i usługowych zgrupowanych w Krakowskim Zjednoczeniu Przedsiębiorstw Państwowego Przemysłu Terenowego działa w 13 gminach przemysłowych oraz świadczy usługi komunalne i remontowo-budowlane na terenie naszego miasta. Obecnie, po reformie administracyjnej, trwają tu przygotowania do objęcia działalności przemysłową i usługową terenów wielkiego Krakowa. O tych przygotowaniach tak mówi dyr. E. Góra:

— Tereny przyłączone, to tereny głównie rolnicze, na których istnieje m. in. zapotrzebowanie na różnego typu usługi budowlane. W związku z tym nasze przedsiębiorstwo „Renowacja” otrzymało już polecenie przygotowania się do budowy szklarni, tuneli foliowych, centralnego ogrzewania, robót

Kierunek — Wielki Kraków

szklarskich, dekarских itp. Z kolei na terenach turystycznych, w Myślenicach, Dobczycach, Gdowie czy Słomnikach, rozważamy możliwość zbudowania stacji obsługi samochodów. Nawiązujemy także kontakty z naczelnikami gmin w sprawie zakładania filii naszych pralni oraz punktów przedsiębiorstwa odzieżowego „Strój”. Oczywiście na początek będą to jedynie punkty przyjmowania zleceń i zamówień, z czasem możemy jednak przystąpić do zorganizowania zakładów.

Przedsiębiorstwa zgrupowane w krakowskim zjednoczeniu ub. roku osiągnęły bardzo dobre wyniki produkcyjne. Sprzedaż produkcji towarowej i usług wyniosła miliard złotych. W tym roku nastąpi wzrost zadań o 150 mln zł, głównie w dziedzinie usług motoryzacyjnych, stolarskich tapicerskich, krawieckich, kuśnierskich, remontowo-budowlanych i pralniczych. Plan postępu technicznego obejmuje m. in. realizację 140 tematów, w tym 97 dotyczy uruchomienia nowych wyrobów. (ks)

Z głębokim smutkiem i żalem zawiadamiamy, że dnia 2 czerwca 1975 r. zmarł, w wieku 69 lat

FELIKS RUSZEL

długoletni emerytowany kierownik budowy PIP „Instal” w Krakowie, wzorowy i ceniony pracownik, doradca i wychowawca młodego pokolenia.

Pogrzeb odbędzie się w poniedziałek, 9 czerwca o godz. 10, na cmentarzu Rakowickim.

Jego Żonie i Rodzinie składamy wyrazy najgłębszego współczucia.

DYREKCJA, RADA ZAKŁADOWA, RADA ROBOTNICZA I PRACOWNICY „INSTAL” KRAKÓW

Tow. Władysławowi Nowakowskiemu

wyrazy głębokiego współczucia z powodu śmierci Ojca składają ORGANIZACJA PARTYSKA I RZ PRZY KOMITECIE KRAKOWSKIM PZPR W KRAKOWIE

Z głębokim smutkiem i żalem zawiadamiamy, że dnia 4 czerwca 1975 r. zmarł

inż. ZYGMUNT POPIELUCH

długoletni kierownik warsztatów, członek-zalożyca i skarbnik Zarządu byłego Komitetu Budowy Ośrodka Telewizyjnego, odznaczony za pracę społeczną i zawodową Krzyżem Kawalerskim Orderu Odrodzenia Polski, Złotym Krzyżem Zasługi, Złotą Odznaką „Za Pracę Społeczną dla m. Krakowa”, Srebrną Odznaką „Za Zasługi dla Ziemi Krakowskiej” oraz Honorową Odznaką Komitetu do Spraw Radia i Telewizji.

W Zmarłym straciłmy żarliwego społecznika i serdecznego koleżę.

Cześć Jego pamięci!

KIEROWNICTWO, RADA ZAKŁADOWA I POP PZPR OŚRODKA TELEWIZYJNEJ POLSKIEJ W KRAKOWIE oraz KOLEŻANKI I KOLEDZY

OBSZAR I GRANICE NOWYCH WOJEWÓDZTW

NA LICZNE PROŚBY NASZYCH CZYTELNIKÓW PUBLIKUJEMY DZIŚ PONOWNIE MAPĘ OBEJMUJĄCĄ OBSZAR KRAKOWA (W NOWYCH GRANICACH) ORAZ WOJEWÓDZTW: NOWOSADECKIEGO I TARNOWSKIEGO. ZAMIESZCZAMY TEŻ NIEKTÓRE DANE, CHARAKTERYZUJĄCE NOWE JEDNOSTKI ADMINISTRACYJNE. ZDAJEMY SOBIE SPRAWĘ, ŻE NIE JEST TO MAPA ZBYT SZCZEGÓŁOWA, TAKŻE JEJ JAKOŚĆ TECHNICZNA MOŻE BUDZIĆ WIELE ZASTRZEŻEN. ALE DO CZASU POJAWIENIA SIĘ NOWYCH, MOŻE I ONA OKAŻE SIĘ WIELU OSOBOM POMOĆNA.



MIASTO KRAKÓW

obejmuje obszar 3.300 km² a zamieszkuje na tym terenie 1.097 tys. osób. Obok miasta Krakowa w jej skład wchodzi 46 gmin oraz 10 miast z powiatów: bocheńskiego, chrzanowskiego, krakowskiego i myślenickiego. W miastach żyje 746,9 tys. mieszkańców, czyli 68,0 proc. ogółu ludności. Na 1 km² przypada 345 osób.

Krakowska Aglomeracja Miejska zajmuje 5 miejsc pod względem liczby ludności wśród nowych 49 województw i 4 pod względem wartości produkcji przemysłowej. W gospodarce społecznej zatrudnionych jest 423,6 tys. osób z czego 150,2 tys. w przemyśle. Wartość produkcji przemysłowej wyniosła w roku ubiegłym 68,6 mld zł, tj. 4,7 proc. produkcji krajowej. Kraków stanowi i nadal stanowić będzie

wiodące centrum szkolnictwa wyższego i nauki. W 12 wyższych uczelniach studiuje ponad 56 tys. młodzieży. W zeszłym roku przebywało tu około 4 mln turystów.

Na obszarze Krakowskiej Aglomeracji Miejskiej znajduje się 5.669 uspołecznionych punktów sprzedaży detalicznej oraz 496 zakładów gastronomicznych.

Nowy zasięg Krakowa pozwala władzom skoncentrować się na tych problemach, które stanowią o randze i znaczeniu miasta w kraju. Równocześnie przyłączenie do Krakowa szeregu gmin stwarza szanse rozwoju niezbędnej dla zaopatrzenia miasta produkcji roślinnej (głównie warzyw).

Tereny przyłączone są doskonałym miejscem wypoczynku i rekreacji dla tysięcy ludzi pracujących w Krakowie.

WOJ. NOWOSĄDECKIE

Powierzchnia 5.700 m². Ludność 630 tys. W granicach województwa znajdują się 14 miast i 55 gmin. W roku 1974 w miastach żyło 186,1 tys. mieszkańców (31,0 proc.), a w wsiach 444,2 tys. Na 1 km² przypadało 108 osób.

W gospodarce uspołecznionej w roku ubiegłym zatrudnionych było 144,3 tys. pracowników, w tym 47,3 tys. w przemyśle. Wartość produkcji przemysłowej wyniosła 916 mld zł.

Użytki rolne zajmowały 50,6 proc. powierzchni ogólnej (wg danych z czerwca 1970 r.) w tym grunty orne 33,5 proc., sady 1,9 proc., łąki i pastwiska 15,2 proc. Łasy pokrywały 41,1 proc. województwa.

W gospodarstwach indywidualnych, wg spisu z czerwca 1975 r. było 287

tys. bydła, 157 tys. sztuk trzody chlewnej, 84 tys. owiec i 38 tys. koni.

Województwo posiada 3.599 punktów sprzedaży handlu detalicznego i 400 zakładów gastronomicznych.

Głównym bogactwem tego regionu są jego walory turystyczne i leczniczo-uzdrowiskowe. Już obecnie obsługuje on ok. 15 proc. krajowego ruchu turystycznego, dysponując ponad 22 proc. miejsc całej bazy uzdrowiskowej kraju.

Nowy Sącz ma piękne tradycje gospodarczości. Nie mniejsze ambicje i osiągnięcia mają inne ośrodki tego województwa, takie jak Limanowa czy Nowy Targ. Powstanie tego województwa to możliwość lepszego zagospodarowania najpiękniejszych górskich terenów Polski.

WOJ. TARNOWSKIE

Obszar 4.200 km², ludność 574 tys. Obejmuje 50 gmin oraz 9 miast z powiatów: tarnobrzegińskiego i m. Tarnowa, brzeskiego, dąbrowskiego, debickiego, części powiatów bocheńskiego oraz jasielskiego, mieleckiego i gorlickiego — z byłego województwa rzeszowskiego. Ludność miast liczyła w 1974 r. 171,4 tys., czyli 29,9 proc. ogółu, we wsiach było 402,4 tys. mieszkańców. Na 1 km kw. przypada 138 osób. Ze źródeł pozarządowych utrzymywano się 314 tys. mieszkańców, z rolnictwa — 247 tys. (dane z 1970 r.).

W jednostkach gospodarki społecznej pracuje dziś około 143 tys. osób, w tym 65,8 tys. w przemyśle. Wartość produkcji przemysłowej w 1974 r. wyniosła około 19,3 mld zł.

Województwo posiada 3237 punktów sprzedaży handlu detalicznego oraz 197 zakładów gastronomicznych. Szkół jest na terenie województwa 556 w tym 182 ponadpodstawowe. Posiada województwo 42 stałe kina i 1 teatr.

Tarnów już dawno ukształtował się jako duży ośrodek miejski. Stanowi naturalne centrum kulturalne i miejsce pracy mieszkańców okolicznych wsi i miast. Kształtujące się w tym mieście wzory kultury robotniczej, oparte o mecenat dużych zakładów przemysłowych, będą promieniować na cały obszar nowego województwa. Powstanie lepsze warunki do wspierania wszystkich lokalnych inicjatyw na tym terenie.

INFORMACJE CELNO-DEWIZOWE

Rekordowym zainteresowaniem cieszył się dyrektor przedstawiciel urzędu celnego. Reakcyjny numer 209-65 dzwonił aż 46 razy i na tyle pytań odpowiedział kierownik Działu Postępowania Celnego i Karno-Skarbowego Małgorzata Tokarska i kierownik Oddziału Port Lotniczy Balice Edward Czejkowski. Oto powtarzające się pytania i odpowiedzi:

Na jaką kwotę towar można wywieźć z kraju?

Za granicę wolno wywieźć upominki do 1000 zł z wyjątkiem pluszu, kryształów i artykułów spożywczych. Natomiast z zagranicy wolno przywieźć bez cła towary (nie mające charakteru handlowego) do wartości 6000 zł przy pobycie do 3 miesięcy i do 12 tys. przy pobycie powyżej 3 miesięcy. Towary ponad tę wartość można przywieźć bez ograniczenia, ale ulegają one ocenie.

Je benzyny wolno zabierać udając się za granicę samochodem?

Pełny bak plus 20 litrów w kanistrze.

Czy musi się zgłaszać w deklaracji celnej przewożony sprzęt turystyczny?

Wolno zabrać z sobą cały sprzęt, ale istnieje konieczność wpisania go do deklaracji i okazania celnikowi w drodze powrotnej.

Je można zabrać żywności na indywidualny wyjazd pobytowy?

Artykułów mięsnych do 2 kg na osobę. Inne artykuły np. zupy w koncentraty, makarony, kasze, cukier, mleko w proszku, sery, ryby, w ilości potrzebnej na cały pobyt.

Jakie są ograniczenia wywozu towarów z NRD?

Z NRD na podstawie przepisów celnych tego kraju nie wolno wywieźć m. in. odzieży, konfekcji i galanterii dziecięcej, firanek, obuwia, porcelany miśnieńskiej, bielizny damskiej. Wartość wywożonego towaru nie może przekroczyć 100 marek.

Czy można wywieźć nie wykorzystane w poprzednim pobycie za granicę pieniądze?

Nie. Nie wykorzystane dewizy należy odsprzedać w banku, powtórny wywóz nie jest dozwolony.

Czy można zabrać za granicę psa?

Owszem, ale pies musi posiadać zaświadczenie o dobrym stanie zdrowia wydanym przez weterynarza na trzy dni przed przekroczeniem granicy.

W jakich banknotach można przewozić złote polskie?

Dozwolone tysiąc złotych można przewozić w każdym banknotach, z wyjątkiem monet srebrnych. (zs)



Takie kwiatne prawdziwki rosną w zieleńcu w Warszawie przy ul. Grójeckiej. CAF — Radkiewicz

Znów cały tydzień boks. Znowu przeznaczeni znikni głos sprawozdawców. A jeśli już wad film „Letnia przegrana”, red. Smażewski został ponownie po takich przygodnych dopuszczony do głosu, spotkaniach z muzyką, piosenką i bezradnie uproszoną fałszą, odciekająca się rozrywkową, telewizyjną musiałaby transmitować program z Katowic od rana do nocy. Nie mówiąc o zreczynym uprzedzeniu wyników walk, które portarzano z tępym tak, żeby odebrać widzom emocje wynikające z sensu transmisji. Więc może to i dobrze, gdy łączność dźwiękowa „nawala” — pozostawiając nas sam na sam z obrazem?

„SAM NA SAM” tym razem spędziliśmy z prof. HRYNIEWIECKIM. Do mówiących profesorów mamy większe szacunki, niż do komentatorów sportowych, a od prof. Hryniewiczkiego można się wiele dowiedzieć, bo to znakomity i techniczny i humanista, gawędziarz — ciekawego zdania rzeczywiście są budowane z precyzją mistrza architektury. I w ogóle z precyzją człowieka uszczelnionego w myśleniu. Co warto nasłaniać nie tylko w „Sam na sam” — Nie warto natomiast naśladować. A jeśli już wad film „Letnia przegrana”, red. Smażewski został ponownie po takich przygodnych dopuszczony do głosu, spotkaniach z muzyką, piosenką i bezradnie uproszoną fałszą, odciekająca się rozrywkową, telewizyjną musiałaby transmitować program z Katowic od rana do nocy. Nie mówiąc o zreczynym uprzedzeniu wyników walk, które portarzano z tępym tak, żeby odebrać widzom emocje wynikające z sensu transmisji. Więc może to i dobrze, gdy łączność dźwiękowa „nawala” — pozostawiając nas sam na sam z obrazem?

„SAM NA SAM” tym razem spędziliśmy z prof. HRYNIEWIECKIM. Do mówiących profesorów mamy większe szacunki, niż do komentatorów sportowych, a od prof. Hryniewiczkiego można się wiele dowiedzieć, bo to znakomity i techniczny i humanista, gawędziarz — ciekawego zdania rzeczywiście są budowane z precyzją mistrza architektury. I w ogóle z precyzją człowieka uszczelnionego w myśleniu. Co warto nasłaniać

ościzowej na terenie działań mafii emulacyjnej nawet jednego brata do wydania drugiego na śmierć. Szkoda, bo aktorstwo spektaklu było — wyborne (ZAPASIEWICZ, NOWICKI, SWIERSKI, FRONCZEWSKI) — a w rezultacie nie z tego nie tłumaczyło w dramaturgii (?) zbyt szeroko zilustrowano tła wydarzeń.

O krakowskich „SPOTKANIACH Z BALLADĄ” trudno mi pisać, albowiem widziałem tylko początek tego parapsychologicznego mitingu, który zapowiadał się dowcipnie i pomysłowo (peunie znów znajdując się naśladowcy, czyli plagiatory...) — i sądzić, że przysporzył wiele chwil dobrej zabawy nie tylko uczestnikom programu, lecz i widzom, lubiącym ten gatunek rozrywkowej gry. A trudno mi pisać dlatego, gdyż musiałem wyjechać wraz z J. STUHREM i J. NOWICKIM z nocy czwartkowej w „Noc listopadową” do Holandii, więc się dziwiliem — że oni tam, a ja w podróży — choć jechałymi razem. Ale to magia TV, czyli wcześniejsze nagrania.

BOB

TELEWIZJA

BOKS i „SAM NA SAM”

Za to dużo zreczyności w filmowej robocie wykazali twórcy „Kobry „BRACIA RICO” — czekając nas tasemcami fragmentów ze starych filmów USA, które włączyli do scenariusza, aby okroić tekst SIMENONA i pogłębić intrygi kryminalno-

Był już taki okres w dziejach „Szadkowskiego”, że ta najzwyklejsza firma Krakowa, o 170-letniej tradycji przemysłowej, przeżywała kryzys wynikający z nie-tytułowości swoich wyrobów, z ich krótkiej serii, z braku profilu produkcyjnego i planów rozwojowych. Sprawy te nekaly kierownictwo jeszcze rok, dwa temu, ale dzisiaj już wszystko jest wiadome: specjalnością fabryki są i będą sprężarki powietrzne, tłokowe, sprężarki chłodnicze amoniakalne i freonowe oraz maszynowe, sprężarki wentylacyjne, główne dmuchawy. I, jako ewentualny asortyment przyszłościowy — sprężarki śrubowe.

Wydziele montażowym? W dziale głównego mechanika kierowanym przez inż. Jana Kosowskiego? W nowoczesnej narzędziowni prowadzonej przykładnie przez inż. Stanisława Koczura? A może w odlewni, gdzie wszystko się zaczyna, gdzie obok takich starych, doświadczonych mistrzów sztuki odlewniczej jak Czesław Cewicki, Mieczysław Stryszowski, Jan Rzepecki, Józef Wanowicz czy Jan Hoja — pracują też ZMS-owcy: Stanisław Domagała i Edward Trzos.

POTRAFIA WSZYSTKO

Trudno powiedzieć, gdzie bije serce zakładów. Może w wielkiej hali, wśród kilkudziesięciu obrabiarek? Może na wydziele montażowym? W dziale głównego mechanika kierowanym przez inż. Jana Kosowskiego? W nowoczesnej narzędziowni prowadzonej przykładnie przez inż. Stanisława Koczura? A może w odlewni, gdzie wszystko się zaczyna, gdzie obok takich starych, doświadczonych mistrzów sztuki odlewniczej jak Czesław Cewicki, Mieczysław Stryszowski, Jan Rzepecki, Józef Wanowicz czy Jan Hoja — pracują też ZMS-owcy: Stanisław Domagała i Edward Trzos.

W takim zakładzie jak „Szadkowski” każdy wydziel jest ważny, gdyż gotowy wyrób jest dziełem nie jednej brigady, lecz wielu zespołów. A zespoły pracownicze ma zakład pierwszorzędne. Np. statkach. Np. zapotrzebowanie ESO na sprężone powietrze całkowicie pokrywa pięć sprężarek z „Szadkowskiego”, każda o wydajności 100 m sześć na minutę. Na statkach przetwórczych rybnych znajduje się również po pięć sprężarek, każda o wadze 3 ton. Chłodnie składowe, huty, gazownie, kokosownie — oto dalsi, tradycyjni odbiorcy urządzeń „Szadkowskiego”. Najnowszym zaś klientem jest przedsiębiorstwo budujące pierwszy szyb węglowy w Zagłębiu Lubelskim.

NAJNOWSZE I NAJMODNIEJSZE

Do starego „Szadkowskiego” wkracza obecnie wszystko, co w technice jest najnowsze i najmodniejsze. Sprowadza się nowoczesne maszyny, wchodzi

się w kooperację produkcyjną z firmami francuskimi, eksportuje się wyroby do 23 krajów, modernizuje się technologię produkcji w ścisłej współpracy z Instytutem Odlewnictwa, sięga się po tarflen, rewelacyjny wyrób tarnowski „Azotów”, dzięki któremu można produkować sprężarki bezsmarowe.

„SZADKOWSKIEGO” KURACJA ODMLADZAJĄCA

Lista nowości jest duża, ale też i efekty są odpowiednio wymierne. Np. przez wiele lat problemem nr 1 odlewni była duża ilość braków, od 10—12 proc. Obecnie, po wprowadzeniu nowych technologii i nowych maszyn formierskich, ilość braków spadła poniżej 5 proc.

Warto tu zwrócić uwagę na to, że współpracę z pracownikami Instytutu Odlewnictwa MPC chwala sobie w „Szadkowskim” wszyscy, od dyrektorów poczynając, na pracowników odlewni kończąc. Opowiadano m. in. o technologii produkcji żeliwa sferoidalnego o wysokich parametrach technicznych, przystąpił się, po zbudowaniu linii wysokiego napięcia, do budowy nowoczesnego pieca elektrycznego. Po wprowadzeniu formierskich mas samoutwardzalnych wzro-

sta gładkość odlewów, ich dokładność, zmalało zapieczęnienie, wyeliminowano ciężkie prace ręczne, poprawiono warunki pracy. Ponadto, po wydłużeniu serii, utworzono specjalistyczne brigady, które zajmują się wyłącznie odlewami o zbliżonych kształtach, ciężarach, o tej samej technologii produkcji.

KONTRASTY

Wszystko to nie znaczy, że nie ma w zakładach powodu do zmartwień. Przede wszystkim park maszynowy: 20 proc. obrabiarek pracuje od przeszło 20 lat, 50 proc. — od 10 lat. Są jeszcze owe dwie 40-letnie wykorbiarki, no i nie tak dawno stały tu maszyny z XIX wieku! Ale coś nieoczekiwanie tu się zmienia na lepsze, a całkiem dobrze to chyba będzie dopiero po 1980 roku, po przewidzianym planem inwestycyjnym w zakład 600 mln zł.

A inwestycyjnego, społecznego groza w „Szadkowskim” nie marnują, o czym świadczy oddany w ub. r. nowy wydziel mechaniczny. Jest to wydziel nowoczesny, przestronny, oświetlony dziennym światłem, czysty, z racjonalnie rozwiązana komunikacją. Wiele stanowisk pracy podzielonych jest przeszklonymi kurtynami, urządzeniami i maszyny zostały przyjemnie pomalowane, w wydziele gospodarki narzędziowej każda z 14 szlifierek posiada indywidualny odciąg powietrzny, w narzędziowni wprowadzono efektywny system gwiazdkowy etc. Między nowym a starym „Szadkowskim” jest to różnica taka, jak między niebem a ziemią.

KONRAD STRZELEWICZ

Dyrekcja Zakładów Przemysłu Tytoniowego w Krakowie, al. Planu 6-letniego 132 zawiadamia, że

WYPŁATY Z ZAKŁADOWEGO FUNDUSZU NAGROD DLA PRACOWNIKÓW SEZONOWYCH ZA OKRES KAMPANII 1974/1975 dokonywane są w kasie od dnia 30 V 1975 roku.

KOMUNIKAT TARNOWSKICH OKRĘGOWYCH ZAKŁADÓW GAZOWNICTWA

Tarnowskie Okręgowe Zakłady Gazownictwa w Tarnowie zawiadamiają, że od dnia 1 maja 1975 r. pobierają opłaty za usługi świadczone na rzecz wszystkich jednostek gospodarczych oraz osób prywatnych, dotyczące opiniowania i uzgadniania projektów technicznych oraz kontroli i odbioru robót realizowanych przez obcych inwestorów — w zakresie urządzeń przesyłowych gazu ziemnego.

Podstawę prawną do pobierania tych opłat oraz ustalania ich wysokości, stanowi cennik wprowadzony pismem Ministerstwa Górnictwa i Energetyki — Departamentu Rozwoju Planowania i Koordynacji, znak: RPK. III 1919/74 z dnia 30 XII 1974 r.

Opłaty pobierane będą przez wszystkie jednostki terenowe TOZG Tarnów na terenie województw: tarnowskiego, rzeszowskiego, kieleckiego, tarnobrzskiego, zamojskiego, lubelskiego, nowosądeckiego, przemyskiego, krośnieńskiego, radomskiego, chełmskiego.

KOMUNIKATY

UNIEWAŻNIA SIĘ SKRADZONE PIECZĄTKI o następującej treści:

- 1) lek. Zofia Trochowa
- 2) lek. med. Zofia Trochowa Internista specjalista balneologii i medyc. fizykalnej Krynica, Al. Nowotarskiego 13 KR — 2471 K-3758

UNIEWAŻNIA SIĘ PIECZĄTKA o następującej treści: Spółdzielca Ogrodnicza Nowy Targ Hurtownia „Rabka”.

- 1) RSW „Prasa — Książka — Ruch” Przedsiębiorstwo Upowszechniania Prasy i Książki VII Oddział Rejonowy w Tarnowie, ul. Warszalska 5, unieważnia zagubioną pieczęć o treści: „RUCH” Dąbrowa Tarnowska punkt sprzedaży Nr. 2107 K-4242

Przedsiębiorstwo Konstrukcyjno-Montażowe „BUDOSTAL” (dawniej Zarząd Robót Specjalistycznych PPBHL) unieważnia sagnione pieczęć o następującej treści:

- 1) „Kierownik Parku Sprzętu DOMINIK BYRSKI”
- 2) „Starszy Inspektor mgr inż. STANISŁAW GRABSKI”
- 3) „Kierownik Sekcji Metalowej STEFAN LISZKA”
- 4) „Kierownik Zespołu Magazynów WŁADYSŁAW GUMULKA”
- 5) „Zarząd Robót Specjalistycznych PPBHL Sekcja Księgowości”
- 6) „Starszy Inspektor Techniczny Sekcji Remontowej STANISŁAW MALYSZA”
- 7) „Z upoważnienia Dyrektora Z-ca Kierownika Zarządu „Katołwice” d/s Ekonomicznych TADEUSZ TROJANOWSKI”
- 8) „Zarząd Robót Specjalistycznych PPBHL Odcinek Robót Montażowych”
- 9) „Kierownik Odcinka Robót Budowlano-Montażowych inż. FRANCISZEK TOPA”
- 10) „Zarząd Robót Specjalistycznych Przeds. Przem. Bud. HIL Dział Zaopatrzenia”
- 11) „Zarząd Robót Specjalistycznych na pełnym wewn. rozrach. gosp. Przeds. Przem. Bud. HIL Kraków — Nowa Huta”
- 12) „Zarząd Robót Specjalistycznych Przeds. Przem. Bud. HIL Sekcja Przygotowania Produkcji”
- 13) „Zarząd Robót Specjalistycznych PPBHL Odcinek Montażu Rusztowań i Wyciągów” K-3831

OBWIESZCZENIA

Sygn. akt. II Ns IV 9/75
W Sądzie Powiatowym dla m. Krakowa w Krakowie Wydział II Nieprocesowy zostało wszczęte postępowanie o uznanie za zmarłego Jana Krackowskiego, ur. 1. X. 1914 r., w Kłodnie pow. Żółkiew. Zaginiony w 1942 r. został aresztowany przez władze niemieckie i od tej pory ślad po nim zaginął.

Wniosek złożyła Wanda Wiktoria Krackowska z d. Kurzydło, zam. w Krakowie, ul. Wileńska Boczna 1/11. Nr sprawy II Ns IV 9/75.

Sąd wzywa zaginionego aby w terminie 3-miesięcznym od daty druku niniejszego ogłoszenia, zgłosił się w wymienionym na wstępie Sądzie, gdyż w przeciwnym razie może być uznany za zmarłego, wszystkie zaś osoby, które mają wiadomości o zaginionym, aby w wymienionym terminie podały je Sądowi.

Mgr inż. TOMASZOWI WACHALOWI składamy wyrazy głębokiego współczucia z powodu śmierci OJCA.

Dyrekcja, Samorząd Robotniczy i szaloga Rafinerii Nafty w Trzebinii

Ppłk. p.o. BOLESŁAWOWI CABALE składamy wyrazy głębokiego współczucia z powodu śmierci OJCA.

Pracownicy Komendy i Zawodowej Straży Pożarnej w Chrzanowiu

Wszystkim, którzy okazali nam pomoc i współczucie oraz wzięli udział w pogrzebie naszej Siostry

JADWIGI WANDY SENDERAK

A szczególnie Kierownictwu i Gronu Nauczycielskiemu Szkół Podstawowych w Muszynie i Złoczkiem, Przedstawicielom Stronnictwa Demokratycznego, Przyjaciółom i Znajomym — składamy najserdeczniejsze podziękowanie.

RODZINA

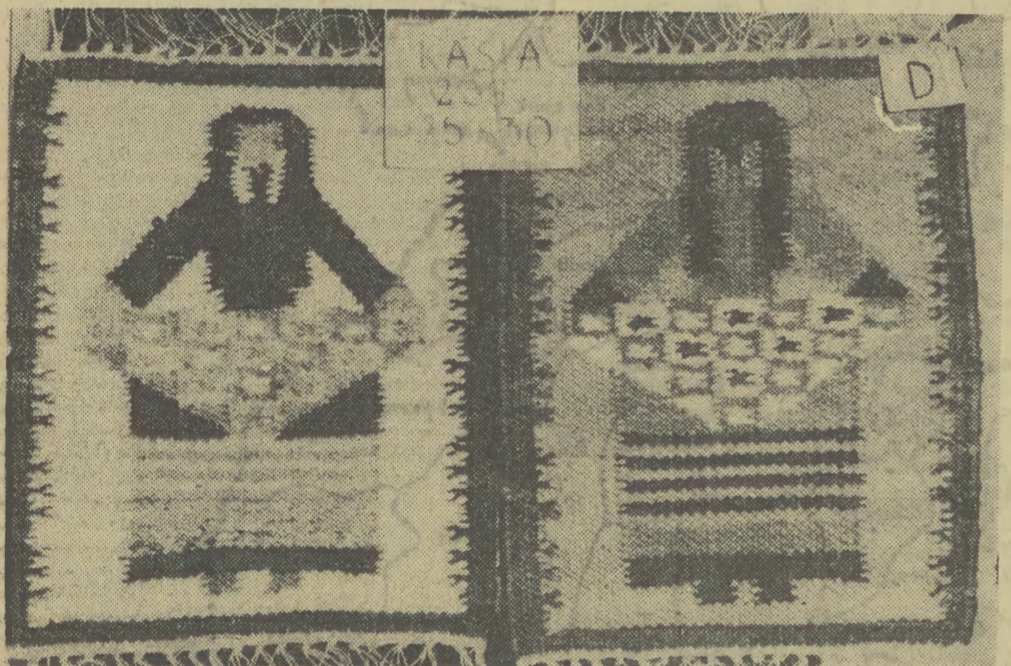

Wyroby gobelinów i kilimów „Wanda” w Krakowie cieszą się dużym uznaniem w kraju i na świecie. Tutaj powstały pierwsze polskie tekstylny tylko czarno-białe (he tak bywa farbowana wełna), obecnie niewykwalifikowane. W zależności od projektu można bowiem stosować w gobelinach aż 130 kolorów. Najszynniejsza dzieła „Wandy” zdobią Buckingham Palace w Londynie, królewska rezydencję w Afganistanie, pałac szacha Iranu. W darze od polskiego rządu otrzymywali je dostojni zagraniczni goście: generał de Gaulle, prezydent Tito, prezydent Saragat i Hija Erenburg.

Wiele gobelinów zakupiły muzea i prywatni kolekcjonerzy. Posiadają je m. in. Rockefellerowie, rodzina Kennedych, Elizabeth Taylor.

CAF A. Piotrowski

ROZMAITOŚCI

Język na cenzurowanym

Grupa naukowców Uniwersytetu Hamburgskiego przeprowadziła szeroko zakrojone badania nad komunikatywnością przelotnych formularzy, stereotypowych pism urzędowych oraz instrukcji. Ich wnioski potwierdziły obiegową opinię, że język tego rodzaju druków jest słabo rozumiany przez odbiorców — wcale nie ze względu na ich niedostateczny poziom umysłowy, lecz tylko wskutek używania przez autorów zawziętej składni, sztucznych wyrażań itp.

W badaniach stwierdzono, że pracujące osoby dorosłe, uczniowie starszych klas oraz studenci często zatrzymywali w pamięci bezpośrednio po przeczytaniu nie więcej jak jedną czwartą wiadomości zawartych w instrukcjach.

Jak stwierdzili naukowcy, w tekstach brakowało przede wszystkim następujących czynników decydujących o zrozumiałości: prostoty, podziału i porządku w poszczególnych wątkach, lapidarności oraz wyrazistości. Poza tym odczuwano się niedostatek sformu-

Co trzeci dzień — sztuczny satelita

Według danych Międzynarodowej Unii Telekomunikacji — ITU, w ubiegłym roku co trzeci dzień wyszła sztuczny satelita. Było ich łącznie 124, z czego na Związku Radzieckim przypada 95, zaś na Stany Zjednoczone — 18.

Sputniki contra smog

Na całym świecie uczeni głowią się nad sposobami uwolnienia miast od smogu. Amerykanie proponują wykorzystanie dla tego celu sztuczne satelity Ziemi.

Za pomocą umieszczonego na satelicie lustrzanego reflektora można podgrzać przyziemną warstwę miejskiego powietrza. Różnica temperatur w samym mieście i na otaczającym go obszarze umagalaby ruch powietrza, które w postaci unoszącego się prądu

Fotooptyczny system

Uczeni gruzińscy skonstruowali fotooptyczny system, który umożliwia automatyczne kierowanie traktorami, zarówno w dzień, jak i w nocy.

System ten zapewnia zwiększenie o 10 proc. wydajności pracy traktora przy orce. O tyle samo zmniejszyły się związane z tym koszty eksploatacyjne. Kierując ręcznie, traktorzysta orze tylko pierwszą bruzdę. Przewidziane są jednak dalsze udoskonalenia, które wyeliminują i tę ręczną operację.

System fotooptyczny stosowany jest również podczas prac mających na celu zatrzymanie wilgoci w glebie, przy spręczeniu łączy i ziemniaków.

Potawiacze kamieni

Na całym Podhalu tak dużo się buduje, iż rzec można: wyrastają domy mieszkalne jak grzyby po deszczu. Do budowy domów, wiadomo, obok różnego materiału, potrzebny jest także żwir i kamień. I o tym słów parę...

Oczom każdego, kto przejeżdża przez Nowotarszczyznę jawią się nowe domy, najczęściej o charakterze willowym, których wysokie fundamenty i dolne części ścian zbudowane są z kamienia o elipsoidalnych kształtach, czyli z tzw. okrągłaków. Skąd brany jest ów oryginalny budulec? Ano, nade wszystko z koryta i brzegów Dunajca. Rzecz w tym, że owo „branie” jest najczęściej nielegalne, nie poddawane żadnej kontroli. Skutkiem? Nader częste przypadki niszczenia brzegów uregulowanej rzeki, czynienie dużych wyrobisk, dolów i wyrw.

Władze w miarę możliwości (nie ma w tym zakresie odpowiednich przepisów, ani możliwości kontroli) starały się czuwać nad tym, aby eksploatacja żwirów i kamienia z górskich rzek nie naruszała linii brzegowej, ani nie niszczyła nadmiernie koryt. Przedsiębiorstwa eksploatujące ten surowiec musiały posiadać zezwolenia, które jednocześnie określały miejsce wyrobisk, ich wielkość i zobowiązywały do rekultywacji zniszczonego terenu. Przedsiębiorstwa te (niektóre czerpały i czerpią surowiec nieoficjalnie) mają obowiązek odpłatności za każdy kubik pozyskanego surowca 1 zł. Zwolniono sa z takich opłat natomiast osoby prywatne, jeżeli czerpią kamień i piasek w niewielkiej ilości na własne potrzeby. Muszą one jednak posiadać poświadczanie z gminy, że prowadzi budowę domu, czy zabudowania gospodarczego. Ponadto inspektor Eksploatacji Rzek ma obowiązek każdorazowo wskazać miejsce, skąd można pobierać żwir i kamień.

Ano, właśnie tu zaczyna się problem! Gdzie tam rolnikowi, czy każdemu innemu budującemu domek jednorodzinny — z Bukowiny, Nowej Białej, Białego Dunajca,

Ludźmierza czy Czarnego Dunajca — zechce się szukać inspektora, lub iść do gminy po poświadczanie budowy. Toć wystarczy wjechać wożem nad rzekę, w miejscu gdzie dojazd najlepszy, i załadować wóz żwirem. A okrągłaki uprzednio przygotować sobie, składając na swoim gruncie. Co zaś na swoim, to nietykalne, choć nielegalne z rzeki wydobycie.

Ponieważ popyt na okrągłaki jest wielki, więc znaleźli się i tacy, którzy na okrągłakach robią biznes. Wydobywają, transport (prywatnymi, a nawet państwowymi samochodami) i zbyć, mają tu charakter zorganizowany, chociaż nielegalny. Za to opłacalny. 200 złotych za kubik — to niezły grosz, zwłaszcza jak się zważy, że proceder dotyczy dziesiątek i setek ton! Niezły więc to interes tanim kosztem. Kosztem przede wszystkim niszczonej rzeki.

Żwiru i kamienia jest w górskich rzekach dość. Rzecz jednak w tym, że czerpie się go w miejscach i w nadmiernych ilościach tam, gdzie jest dobry dojazd i łatwy wywóz. Tam przecina się nawet siatki ochronne, aby tylko pozyskać surowiec. Często też kilofy wkopują się w brzozy rzeki, niszcząc i tak przecież kruchy teren, często wielkimi kosztami uprzednio zabezpieczony.

Zjawisko, o którym pisze jest powszechne. Ani strażnicy, ani inspektorzy z instytucji odpowiedzialnych za ochronę rzek nie wykazują większej inicjatywy, mającej na celu zahamowanie nielegalnej eksploatacji rzecznego surowca i prawne uregulowanie bynajmniej nieblatnej sprawy. Miejsmy nadzieję, iż upora się z tym problemem nowe władze województwa nowosądeckiego, w obrębie którego znalazł się dawny powiat nowotarski. Przy tym nie chodzi tu o zakaz czerpania żwirów i kamienia z rzek górskich, lecz rozsądną i kontrolowaną eksploatację w miejscach wyznaczonych, i to w taki sposób, który nie prowadziłby do niszczenia koryt i obrzeży rzek oraz potoków.

(S. Mac.)

MAGNETOFONY ZK-246 stereo
można kupić na warunkach przedpłaty!

Zainteresowanych kupnem magnetofonu ZK-246 informujemy, że przedpłatę w kwocie 8.500 zł (cena magnetofonu) należy wpłacić na konto ZURT, w NBP IV OM Kraków nr 708-8/15-693 oraz zgłosić się w sklepie ZURT — w Krakowie, ul. 18 Stycznia 57, celem spisania umowy. Realizacja zakupu nastąpi w terminie kwartalnym.

ZAPRASZAMY!

DYREKCJA ZASADNICZEJ SZKOŁY BUDOWLANEJ DLA PRACUJĄCYCH
Chrzanowskiego Przedsiębiorstwa Budowlanego w JAWORZNIE, ul. SZOPENA 40

ogłasza wpisy do klasy I

bez egzaminów wstępnych na rok szkolny 1975/76

- na następujące specjalności:
- MURARZ
 - CIESLA
 - POSADZKARZ
 - MALARZ BUDOWLANY
 - BETONIARZ-ZBROJARZ
 - DEKARZ-BLACHARZ
 - MECHANIK maszyn budowlanych
 - SLUSARZ-SPAWACZ
 - PREFABRYKACJA ELEMENTÓW BUDOWLANYCH.

Nauka w specjalnościach: mechanik maszyn budowlanych i ślusarz-spawacz — trwa trzy lata, a na pozostałych kierunkach dwa lata.

Na kierunku malarski budowlany przyjmowane są również miejscowe dziewczęta.

Uczniom zamiejscowym szkoła zapewnia bezpłatne zakwaterowanie w internacie oraz wyżywienie, którego koszt pokrywany będzie z zarobku ucznia.

Uczniowie Zasadniczej Szkoły Budowlanej w Jaworznie otrzymują:

- w klasie pierwszej — 600 zł miesięcznie
- w klasie drugiej — 1.000 zł miesięcznie i premie.

Ponadto uczniowie otrzymują bezpłatnie w każdym roku:

- eleganckie ubranie wyjściowe, dwie koszule i półbuty
- odzież ochronną i roboczą oraz narzędzia pracy
- codziennie posiłki regeneracyjne.

Po ukończeniu Szkoły absolwentom zapewnia się pracę w Przedsiębiorstwie, zakwaterowanie w komfortowych hotelach i możliwość dalszego kształcenia się w nowo otwartym przy Szkole 3-letnim Wczesnym Technikum Budowlanym, dającym wyszczególnienie średnie i uprawnienia do składania egzaminów na wyższe uczelnie.

Kandydaci, w wieku 15—17 lat, winni niezwłocznie złożyć w Sekretariacie Szkoły następujące dokumenty:

- podanie
- skrócony odpis aktu urodzenia
- świadectwo zdrowia
- trzy fotografie
- świadectwo ukończenia szkoły podstawowej, które kandydat doręczy po zakończeniu nauki.

Podania należy składać osobie lub listownie, pod adresem: — ZASADNICZA SZKOŁA BUDOWLANA dla Pracujących Chrzanowskiego Przedsiębiorstwa Budowlanego — ul. Szopena nr 40 — 32-510 JAWORZNO, telefon 35-81.

WYDZIAŁ EKONOMICZNY POLITECHNIKI ŚWIĘTOKRZYSKIEJ w RADOMIU
dysponuje wolnymi miejscami na czteroletnich dziennych STUDIACH MAGISTERSKICH

o specjalizacji

- UBEZPIECZENIA I PREWENCJA.

Warunkiem przyjęcia jest:

- 1) złożenie pod adresem uczelni następujących dokumentów:
 - świadectwo dojrzałości w oryginale
 - trzyfotograficzne wypis z dowodu osobistego
 - trzy fotografie
 - świadectwo lekarskie, wydane przez uspołeczniony zakład służby zdrowia
- 2) zdanie egzaminu wstępnego z zakresu przedmiotu — z następujących przedmiotów:
 - matematyka
 - historia lub geografia (do wyboru)
 - język obcy — rosyjski, niemiecki, angielski, francuski (do wyboru).

Egzaminy wstępne rozpoczynają się w dniu 2 lipca 1975 roku. — Zakwaterowanie w okresie egzaminów zapewnia uczelnia.

Po ukończeniu studiów wszystkim absolwentom zapewnią pracę Państwowy Zakład Ubezpieczeń.

Państwowy Zakład Ubezpieczeń Warszawa, ul. Traugutta 5a, kod 00-916

Politechnika Świętokrzyska Radom, ul. 1 Maja 79, kod 36-600

PRZEDSIĘBIORSTWO PAŃSTWOWE PRACOWNIE KONSERWACJI ZABYTKÓW
ODDZIAŁ KRAKÓW

ul. Miodowa nr 41 31-052 KRAKÓW

zatrudni natychmiast:

- INŻYNIERÓW w specjalnościach architektury, urbanistyki, konstrukcji, instalacji sanitarnych — na stanowiska starszych projektantów, projektantów i asystentów w pracowniach projektowych
- dyplomowanych KONSERWATORÓW dzieł sztuki
- TECHNIKÓW PŁASTYKÓW
- INSPEKTORA BHP
- MURARZY
- CIESLI
- KAMIENIARZY
- SLUSARZY-SPAWACZY
- STOLARZY budowlanych i meblowych
- KOWALI do prac artystycznych
- MONTERÓW instalacji sanitarnej
- KIEROWCÓW samochodów ciężarowych i LADOWACZY
- ROBOTNIKÓW niekwalifikowanych na budowy
- PRACOWNIKÓW pomocniczych do badań archeologicznych.

Pracownicy niekwalifikowani mają możliwość zdobycia zawodu w wybranym rzemieśle budowlanym.

Zamiejscowi rzemieślnicy, wysokiej klasy, mogą korzystać z hoteli robotniczych.

Wynagrodzenie pracowników zatrudnionych w budownictwie konserwatorskim w systemie akordowym, bezpodatkowym.

Blizszych informacji udziela oraz zgłoszenia przyjmuje Dział Służb Pracowniczych — w Krakowie, ul. Miodowa 41 — telefon 228-23.

50 UCZNIÓW DO NAUKI ZAWODU MLECZARZA

w roku szkolnym 1975/76

przyjmie

KRAKOWSKA SPÓŁDZIELNIA MLECZARSKA
w KRAKOWIE, ul. BALICKA 100

Nauka trwa 2 lata:

- teoretyczna w Zasadniczej Szkole Doksztalczącej w Krakowie, ul. Filipa 17,
- i praktyczna w Krakowskiej Spółdzielni Mleczarskiej przy ul. Balickiej 100
- oraz w Zakładzie Mleczarskim Nowa Huta-Krzyszów 131.

W okresie nauki uczniowie otrzymują wynagrodzenie zgodnie z obowiązującymi przepisami oraz ubrania robocze i inne świadczenia wynikające z układu zbiorowego pracy.

Warunkiem przyjęcia jest ukończenie 3 klas i dobry stan zdrowia.

Podania o przyjęcie przyjmuje oraz wszelkich informacji udziela Dyrekcja Zasadniczej Szkoły Doksztalczącej w Krakowie, ul. Filipa 17 oraz Sekcja Służby Pracowniczej Krakowskiej Spółdzielni Mleczarskiej, Kraków, ul. Balicka 100 — telefon 714-44 wewn. 26.

PRZEDSIĘBIORSTWO BUDOWNICTWA PRZEMYSŁOWEGO „BUDOSTAL-2”

w KRAKOWIE-NOWEJ HUCIE, ul. MROZOWA
dawniej
Zarząd Budowlano-Montażowy Nr 2 „Koksośnia”

przyjmie na budowę Huty „Katowice”:

- INŻYNIERÓW z praktyką i uprawnieniami budowlanymi na stanowiska kierowników budów
- TECHNIKÓW BUDOWLANYCH
- MAJSTRÓW BUDOWLANYCH, z uprawnieniami
- BETONIARZY
- ROBOTNIKÓW NIEKWALIFIKOWANYCH
- STOLARZY BUDOWLANYCH
- OPERATORÓW średniego sprzętu budowlanego
- ELEKTRYKÓW z uprawnieniami, bez ograniczeń
- CIESLI BUDOWLANYCH.

Wynagrodzenie wg Układu Zbiorowego Pracy w budownictwie z dnia 23 grudnia 1974 r. — II tabela stawek plac, a ponadto do placu zasadniczej specjalny dodatek dla budowy Huty „Katowice”.

Dla pracowników zamieszkałych, nie meldowanych na pobyt stały w miejscu budowy, przysługują dodatki za rozłąkę, w wysokości 30 zł dziennie.

Zapewnia się również odpowiednie warunki socjalno-bytowe (hotele, kwatery prywatne, stołówki, opiekę lekarską, bezpłatne stałe posiłki regeneracyjne), możliwość zdobycia zawodu lub podniesienia kwalifikacji.

Zgłoszenia przyjmuje Dział Zatrudnienia i Plac, Kraków-Nowa Huta, ul. Mrozowa. — Dojazd tramwajem nr 4 z Krakowa lub nr 16 z Nowej Huty (przedostatni przystanek przed Walcownią) — oraz bezpośrednio na placu budowy PBP „Budostal-2” — Rejon Wielkich Pieców.

RYBNICKIE PRZEDSIĘBIORSTWO BUDOWNICTWA WĘGLOWEGO „PEBEROW”

RYBNIK, ul. PROSTA 11

ogłasza WPISY

do nowo wybudowanej Zasadniczej Szkoły Zawodowej dla Pracujących w Zorach — na rok szkolny 1975/1976 w następujących zawodach:

- SLUSARZ MECHANIK
- STOLARZ okres nauki trzyletni
- MURARZ
- BLACHARZ DEKARZ
- BETONIARZ ZBROJARZ
- MONTAŻYSTA-CIESLA
- POSADZKARZ
- MALARZ okres nauki dwuletni.

Warunki przyjęcia:

- ukończony 15 a nie przekroczony 18 rok życia
- ukończenie szkoły podstawowej
- zaświadczenie lekarskie o przydatności do zawodu.

Przy wpisaniu należy złożyć:

- podanie podpisane przez kandydata oraz rodziców lub opiekunów
- ankietę — dane osobowe
- dokument urodzenia — (wypis z dowodu osobistego matki lub ojca)
- wykaz stopni za I półrocze w kl. VIII
- trzy fotografie.

Przedsiębiorstwo zapewnia uczniom pomoc materialną, wynoszącą:

- w pierwszym roku nauki, w wieku do 16 lat — 250 zł miesięcznie
- w pierwszym roku nauki w wieku powyżej 16 lat — 520 zł miesięcznie
- w drugim roku nauki — 600 zł miesięcznie
- w trzecim roku nauki wg stawki osobistego zaszerogowania — 7,50 zł/godz.

Ponadto uczniowie korzystają:

- z corocznego przydziału umundurowania wyjściowego
- z przydziału ubrań roboczych i ochronnych
- z nagród z zakładowego funduszu nagród (tzw. trzynastka)
- z wysoko kalorycznych posiłków regeneracyjno-wzmocniających podczas zajęć praktycznych.

Kandydaci zamieszkałymi mają zagwarantowane bezpłatne utrzymanie w nowoczesnym, komfortowo wyposażonym Internacie szkolnym, zapewniającym dobre warunki do nauki i wypoczynku (trzyosobowe radiofonizowane pokoje). — Ponadto przy szkole istnieje sala gimnastyczna, boisko sportowe i inne urządzenia sportowo-rekreacyjne.

W okresie wakacji i ferii zimowych Przedsiębiorstwo organizuje dla wszystkich uczniów aktywny wypoczynek w postaci obozów i wczasów młodzieżowych w miejscowościach nadmorskich oraz we własnym Domu Wczasowym „Halny” w Wiśle.

Wyróżniający się uczniowie otrzymują na zakończenie roku wartościowe nagrody rzeczowe.

Przywileje absolwentów ZSZ przy RPBW:

- wstęp do Technikum Budowlanego
- uzyskanie tytułu robotnika kwalifikowanego, a po trzech latach pracy tytułu mistrza
- uzyskanie dobrej płatnej pracy w Rybnickim Przedsiębiorstwie Budownictwa Węglowego.

Absolwenci szkoły zatrudnieni będą przy rozbudowie, budowie i modernizacji kopalni na terenie Rybnickiego Okręgu Węglowego.

Zgłoszenia kierować należy pod adresem: Rybnickie Przedsiębiorstwo Budownictwa Węglowego — Dział Zatrudnienia i Szkolenia — 44-200 RYBNIK, ul. PROSTA nr 11, pokój nr 34.

PRZETARGI

Przedsiębiorstwo Budownictwa Ogólnego — w Tarnowie, ul. Krakowska 17 — SPRZEDA W DRODZE II PRZETARGU OGRANICZONEGO:

- 1) samochód ciężarowy ROBUR — L-1800 (1,8 tony) KT-9491, nr silnika 3432/2667, nr podwozia 29453139 — cena wywoławcza 17.000 zł
- 2) samochód ciężarowy ZIS — 151 (4 tony) KT-9071, nr silnika 73953, nr podwozia 69777 — cena wywoławcza 17.000 zł
- 3) samochód ciężarowy ZIL — 151 (4 tony) KT-9070, nr silnika 5039, nr podwozia 100209 — cena wywoławcza 17.000 zł.

Przetarg odbędzie się w dniu 25 czerwca 1975 r., o godzinie 10, w Bazie Transportu przy ul. Przemysłowej 27.

Pojazdy można oglądać codziennie w Bazie Transportu, w godzinach 8—15.

Przystępujący do przetargu zobowiązani są:

- 1) wpłacić w kasie TPBO Tarnów, ul. Krakowska 17, wadium w wysokości 10 proc. ceny wywoławczej, najpóźniej w przeddzień przetargu, w godzinach 7—11
- 2) przedłożyć przed rozpoczęciem przetargu zaświadczenie właściwego Wydziału Komunikacji Urzędu Powiatowego lub Miejskiego, stwierdzające, że nabycie pojazdu jest uzasadnione w świetle przepisów w sprawie krajowego transportu samochodowego.

Zastrzegą się prawo unieważnienia przetargu, bez obowiązku podania przyczyn.

Gminna Spółdzielnia „Samopomoc Chłopska” Okolic w Brzesku — ogłasza, że SPRZEDA W DRODZE PRZETARGU NIEOGRANICZONEGO:

— samochód dostawczy marki „ZUK” typ A03, nr podwozia 26993, nr silnika 144376.

Cena wywoławcza wynosi 42.500 zł.

Samochód można oglądać codziennie, w dni robocze, w godz. 8—14, w siedzibie Spółdzielni.

Przetarg odbędzie się w dniu 25 czerwca 1975 roku, o godzinie 10, w biurze GS Okolic w Brzesku.

Przystępujący do przetargu obowiązani są wpłacić wadium w wysokości 10 proc. ceny wywoławczej do dnia 23 czerwca 1975 roku.

Zastrzegą się prawo unieważnienia przetargu, bez obowiązku podania przyczyn.

Gminna Spółdzielnia „Samopomoc Chłopska” w Łodygowicach, powiat Żywiec — ogłasza, że W DRODZE PRZETARGU zleci wykonanie:

- stolarki metalowej
- robót tynkarskich
- robót wodno-kanalizacyjnych i centralnego ogrzewania.
- zbiorników betonowych
- instalacji elektrycznych.

Powyższe prace będą wykonywane przy budowie nowej piekarni w Łodygowicach.

Oferty należy składać do dnia 24 czerwca 1975 roku, w biurze GS w Łodygowicach.

SZEFOWĄ KUCHNI

przyjmie natychmiast do pracy w ośrodku wypoczynkowym w Jastrzębiej Górze, na okres 3 miesięcy — Przedsiębiorstwo Instalacji Przemysłowych „INSTAL” w Krakowie, ul. Helciców 13.

Warunki do omówienia w Dziale Administracyjno-Socjalnym — Kraków, ul. Helciców 13, I piętro, pokój nr 12, telefon 308-41.

PIECZĄTKI oraz ODBITKI KSEROGRAFICZNE

wykonuje w terminie 2-tygodniowym Poligraficzna Spółdzielnia Inwalidów im. F. Dzierżyńskiego w Krakowie.

Zamówienia przyjmuje nowo otwarty punkt przy ul. RAJSKIEJ 8 — (przecznica ul. Karmelickiej), czynny w godz. 8—15.

Wojewódzkie Przedsiębiorstwo Przemysłu Gastronomicznego Oddział Nowosądeckie Zakłady Gastronomiczne w Nowym Sączu

powierza prowadzenie

na warunkach agencji, w okresie sezonu letniego 1975 r.:

- ◆ baru „Krakus” w Muszynie
- ◆ baru „Roztoka” w Rytrze
- ◆ oraz punktów małej gastronomii na terenie Nowego Sącza.

Oferty przyjmuje Dyrekcja O. Nowosądeckie Zakłady Gastronomiczne. — Szczegółowych informacji udziela Dział Organizacji i Techniki Usług NZG — Nowy Sącz, ul. Jagiellońska 14.

DZIEKANAT WYDZIAŁU PRAWA I ADMINISTRACJI UNIWERSYTETU JAGIELLOŃSKIEGO w KRAKOWIE

ogłasza wpisy

na dwuletnie Podyplomowe Studium
PRAWA GOSPODARCZEGO.

O przyjęcie na Studium ubiegać się mogą kandydaci, którzy:

- ◆ posiadają dyplom ukończenia studiów wyższych w zakresie nauk prawnych, administracyjnych lub ekonomicznych
- ◆ pracują co najmniej dwa lata w społecznych zakładach pracy
- ◆ zostaną skierowani na Studium przez zatrudniającego ich zakład pracy.

Podania, z dotychczasowym odpisem dyplomu studiów wyższych, ankiety personalnej, 2 fotografii i skierowania z zakładu pracy należy składać osobiście lub pocztą w sekretariacie Instytutu Prawa Cywilnego UJ, Kraków, ul. Olśzewskiego 2, II piętro, pokój nr 206, w nieprzekraczalnym terminie do dnia 30 czerwca 1975 r.

Ilość miejsc ograniczona.

Decyzje o przyjęciu zostaną ogłoszone we wrześniu br. — Początek zajęć — październik 1975 rok.

Informacji o przebiegu studiów i ich programie udziela sekretariat Instytutu Prawa Cywilnego UJ, telefon nr 268-40, 269-40 wewn. 24.

Żywieckie Zakłady Futrzarskie w Żywcu, ul. Marchlewskiego 23 zawiadamiają, że W DRODZE I PRZETARGU OGRANICZONEGO sprzedadzą:

— samochód ciężarowy Star C-28, o ładowności 4,5 t. Nr KX-1897, nr silnika 3700, nr podwozia 150071, zużyty w 70 proc. — cena wywoławcza 85.710 zł — oraz

W DRODZE I PRZETARGU NIEOGRANICZONEGO sprzedadzą:

— samochód mikrobus Nysa 521, Nr KX-1068, nr silnika 2149151, nr podwozia 1006522 zużyty w 70 proc. — cena wywoławcza — 39.390 zł.

Przetargi odbędą się w 14 dni od daty ukazania się niniejszego ogłoszenia, o godzinie 11, na terenie Zakładów.

W razie niedojścia do skutku sprzedaży w pierwszym przetargu, drugi przetarg odbędzie się w 7 dni po terminie pierwszego przetargu, o godzinie 11.

Przystępujący do przetargu zobowiązani są do wpłacenia wadium w wysokości 10 proc. ceny wywoławczej, w kasie Zakładów, najpóźniej w przeddzień przetargu.

Samochody można oglądać na terenie Zakładów, codziennie w godzinach 8—13.

Zastrzegą się prawo dowolnego wyboru oferenta lub unieważnienia przetargu, bez obowiązku podania przyczyn.

Wojewódzka Stacja Doświadczalna Oceny Odmian w Węgrzeczach — ogłasza, że W DRODZE NIEOGRANICZONEGO PRZETARGU

sprzeda na piwo owoc z sadu czereśniowego z powierzchni około 1 ha.

Cena wywoławcza wynosi 10.000 zł.

Wadium, w wysokości 10 proc. ceny wywoławczej, należy wpłacić do kasy WSDOO w Węgrzeczach, najpóźniej do dnia 14 czerwca 1975 roku, do godziny 12.

Przetarg odbędzie się dnia 16 czerwca 1975 roku, o godz. 9 w biurze WSDOO — Węgrzecz.

Do przetargu zaprasza się przedsiębiorstwa państwowe, spółdzielcze i osoby prywatne.

Zastrzegą się prawo dowolnego wyboru oferenta lub unieważnienia przetargu, bez obowiązku podania przyczyn.

Krakowskie Przedsiębiorstwo Hodowli Roślin i Nasiennictwa Rolniczego Oddział „Centrali Nasiennictwa” w Miechowie — ogłasza, że W DRODZE PRZETARGU NIEOGRANICZONEGO sprzedadzą:

— samochód osobowy marki Gaz Wólga 21, nr podwozia 244113, nr silnika 353554, rok produkcji 1963, stopień zużycia 50 proc., przebieg po ostatniej naprawie głównej 13.000 km.

Cena wywoławcza wynosi 110.000 zł.

Przetarg odbędzie się w dniu 23 czerwca 1975 r., o godzinie 9, w Zakładzie Czystzenia Nasion w Miechowie przy ul. Topolowej 4 — gdzie też można oglądać samochód codziennie w godzinach 7—15.

W przypadku niedojścia do skutku pierwszego przetargu, drugi przetarg odbędzie się 26 czerwca 1975 r., o godzinie 9.

Przystępujący do przetargu winni wpłacić wadium w wysokości 10 proc. ceny wywoławczej najpóźniej do dnia 21 czerwca 1975 roku, w kasie Oddziału przy ul. Słowackiego 13.

Zastrzegą się prawo unieważnienia przetargu, bez obowiązku podania przyczyn.

— 3 KOTŁY

E-ca-I/N żeliwne, parowe, niskopiętne 0,7 atm. o powierzchni grzewczej 13,5 m² — lub

2 KOTŁY

KZ V, o powierzchni grzewczej 14,0 m², niskopiętne, 0,7 atm. parowe —

oraz MAGAZYNY STAŁOWE

pilnie kupi od jednostek uspołecznionych Krakowskie Przedsiębiorstwo Budownictwa Miejskiego „ZETBEEM” — Kraków, al. Słowackiego 39. — Zgłoszenia przyjmuje Dział Głównego Mechanika, telefon 349-97.

POMIESZCZENIA

NADAJĄCE SIĘ NA MAGAZYNY,

o pow. od 300 m² wwyż, z możliwością dojazdu samochodami, pilnie wezmą w dzierżawę na terenie Krakowa — Szklarskie Zakłady Przetwórcze, Sp-nia Pracy „PRZEŁOM”,

KRAKÓW, ul. MOSTOWA 12, tel. 641-95, centrala 609-95 do 96.

AJENTÓW

do prowadzenia punktu SKUPU OPAKOWAŃ SZKLANYCH w Nowej Hucie, al. Planu 6-letniego — POSZUKUJE Krakowskie Przedsiębiorstwo Handlu Spożywczego Oddziału Obrót Magazynowego — Kraków, ul. GRZEGÓRZECKA nr 79.

Zgłoszenia i omówienie warunków na miejscu w biurze przy ul. Grzegorzeckiej nr 79, pokój 302 — telefon 289-20 do 27 wewn. 57.

GENERALNA DYREKCJA BUDOWY HUTY „KATOWICE” w DĄBROWIE GÓRNICZEJ

zatrudni natychmiast:

◆ pracowników na stanowiskach: specjalistów d.s. organizacji i zarządzania, programowania produkcji, realizacji i kontroli produkcji, rozruchu maszyn i urządzeń, zaopatrzenia, transportu i spraw socjalnych.

Wymagane:

- ◆ wykształcenie wyższe techniczne lub ekonomiczne, w zależności od specjalności
- ◆ długoletnia praktyka w budownictwie przemysłowym.

Zapewnia się:

- ◆ wynagrodzenie wg układu zbiorowego pracy w budownictwie — (tabela plac dla pracowników zjednoczeń)
- ◆ dla pracowników zamieszkałych, nie meldowanych na pobyt stały w miejscach budowy, a zamieszkałych w hotelach pracowniczych lub kwaterek prywatnych, przysługują dodatki za rozłąkę
- ◆ wyżywienie w stołówkach po znizowanych cenach.

Oferty, wraz z odpowiednimi dokumentami, należy składać w Dziale Zatrudnienia i Plac — Dąbrowa Górnicza 3 — Główny Plac Budowy, budynek administracyjny „Lipsk”, pokój 232.

PRZEDSIĘBIORSTWO Transportowo-Sprzętowe Budownictwa «TRANSBUD—NOWA HUTA» KRAKÓW, ul. UJASTEK

ogłasza wpisy

do klasy pierwszej Zasadniczej Szkoły Zawodowej

w zawodzie:

- ◆ KIEROWCY-MECHANIKA samochodowego.

Do podania o przyjęcie należy dołączyć:

- ◆ świadectwo ukończenia szkoły podstawowej
- ◆ własnoręcznie napisany życiorys
- ◆ zaświadczenie lekarskie o przydatności do pracy
- ◆ pismem zgodę rodziców kandydata
- ◆ dwie podpisane fotografie
- ◆ odpis aktu urodzenia
- ◆ kartę informacyjną ze szkoły podstawowej.

Do klasy pierwszej przyjmowana jest młodzież, która ukończyła osem klas szkoły podstawowej, z terenu m. Krakowa i powiatów krakowskiego i proszowickiego.

Nauka zawodu kierowcy-mechanika samochodowego trwa trzy lata.

W okresie nauki młodociani otrzymują następujące wynagrodzenia:

- ◆ w klasie pierwszej — 230 zł miesięcznie
- ◆ w klasie drugiej — 490 zł miesięcznie
- ◆ w klasie trzeciej — 1.200 zł miesięcznie oraz premie.

Ponadto uczniowie otrzymują ubrania robocze, wyjściowe i posiłki regeneracyjne. — Hość miejsc ograniczona. — (w klasach pierwszych do 70 miejsc).

Podanie, wraz wyżej wyszczególnionymi dokumentami, należy składać najpóźniej do 30 lipca 1975 roku, w Dziale Kadr i Szkolenia Zarządu PTBS „TRANSBUD—NOWA HUTA”, pokój nr 31, telefon 400-40, wewn. 15.

FABRYKA LOKOMOTYW IM. F. DZIERŻYŃSKIEGO w CHRZANOWIE

ogłasza WPISY

do klas pierwszych — na rok szkolny 1975/76,

do ZASADNICZEJ SZKOŁY ZAWODOWEJ
DLA PRACUJĄCYCH, w zawodach:

- TOKARZA
- FREZERA
- MECHANIKA maszyn i urządzeń przemysłowych
- MECHANIKA maszyn i urządzeń górnictwa podziemnego
- MECHANIKA operatora przeróbki plastycznej
- MALARZA-LAKIERNIKA
- MECHANIKA pojazdów samochodowych
- ELEKTROMECHANIKA maszyn elektrycznych

Nauka w szkole trwa 3 lata. Wymagany wiek 15 lat, a do zawodu malarza-lakiernika 16 lat.

W czasie trwania nauki uczniowie otrzymują wynagrodzenie:

- ◆ w klasie pierwszej — 300 zł
- ◆ w klasie drugiej — 480 zł
- ◆ w klasie trzeciej — 780 zł + premia kwartalna do 20 proc.

Ponadto uczniowie otrzymują bezpłatnie ubrania robocze i obuwie przemysłowe.

REKTORAT POLITECHNIKI KRAKOWSKIEJ

zawiadamia

kandydatów na I rok studiów dziennych

na rok akademicki 1975/76 — że:

- ◆ egzamin z rysunku odrębnego na Wydział Architektury odbędzie się w dniach 19, 20 i 21 czerwca br. — Kandydaci winni zgłosić się na Wydziale w dniu 19 czerwca br., o godzinie 8, z przyborem do rysunku (ołówek, gumy)
- ◆ egzamin pisemny z matematyki na wszystkich Wydziałach tj.: Architektury, Budownictwa Lądowego, Chemicznym, Inżynierii Sanitarnej i Wodnej i Mechanicznym — odbędzie się w dniu 2 lipca o godzinie 7.30 rano
- ◆ egzamin pisemny z języków obcych odbędzie się na wszystkich Wydziałach w dniu 3 lipca br.
- ◆ egzamin pisemny z fizyki odbędzie się w dniu 4 lipca br., na wszystkich Wydziałach z wyjątkiem Architektury.

Godziny egzaminów z fizyki i języków obcych zostaną podane w czasie egzaminu pisemnego z matematyki.

Egzamin wstępny przeprowadzony będzie wyłącznie wg aktualnie obowiązującego programu nauczania w liceach ogólnokształcących.

Bliższych informacji udziela Dział Nauczania Politechniki Krakowskiej ul. Warszawska 24, telefon 382-08 lub poszczególne dziekanaty.

Rektorat
Politechniki Krakowskiej

KRAKOWSKIE PRZEDSIĘBIORSTWO ROBÓT INŻYNIERYJNYCH

w KRAKOWIE przy ul. MAZOWIECKIEJ 25

ogłasza WPISY

na rok szkolny 1975/76,

do Zasadniczej Szkoły Zawodowej

w następujących specjalnościach:

- ◆ MONTER zewnętrznej sieci komunalnej — nauka trwa 2 lata
- ◆ BETONIARZ-ZBROJARZ — nauka trwa 2 lata
- ◆ CIESLA — nauka trwa 2 lata
- ◆ MONTER nawierzchni drogowych — nauka trwa 2 lata.
- ◆ MECHANIK maszyn budowlanych — nauka trwa 3 lata.

Warunki przyjęcia:

- 1) ukończenie 8 klasy szkoły podstawowej
- 2) złożenie podania wraz z życiorysem
- 3) przedłożenie zaświadczenia lekarskiego
- 4) przedłożenie odpisu z wywiadu urodzenia
- 5) złożenie trzech fotografii.

Przedsiębiorstwo zapewnia uczniom:

- ◆ wynagrodzenie miesięczne, w zależności od wieku: — od 360 do 520 zł — w pierwszym roku nauki — od 480 do 600 zł — w drugim roku nauki — 4,40 zł/godz. plus 25 proc. premii w trzecim roku nauki
- ◆ bezpłatnie mundurek szkolny wraz z dodatkami wartości około 2.000 zł oraz ubranie i obuwie robocze
- ◆ bezpłatne posiłki regeneracyjne (śniadania)
- ◆ zakwaterowanie dla uczniów zamieszkałych na koszt Przedsiębiorstwa.

Zgłoszenia przyjmuje i informacji udziela Dział Zatrudnienia i Szkolenia Krakowskiego Przedsiębiorstwa Robót Inżynierskich w Krakowie, ul. Mazowiecka 25, pokój 210, II piętro — telefon 344-55 wewn. 29.

Pod lupą: turystyka (4)

Casus: Wawel

„Być w Krakowie — i nie zwiędzić Wawelu to tak, jak być w Londynie i królowej Elżbiecie nie oglądać...”

między poszczególnymi biurami podróży a BORT-em PITK, rozdziałający biletu wstępu do największej turystycznej atrakcji Krakowa.

Jakie są szanse zwiedzania komnat indywidualnie — przekonanie się może każdy: od wczesnego rana tasimcowa kolejki przed kasa.

Tak wyglądają problemy turystyczne Wawelu — od kulis. Niestety, nie wszyscy jeszcze zdają sobie sprawę z krakowskich trudności.

KONSERWACJA KOPII RZEŹBY WITA STWOSZA

Mali wycieczkowiec zwiedzający ostatnio Kraków, gdy stoją na placu Mariackim, są całkowicie zdezorientowani.

Grafika Miesiąca Jury Najlepszej Grafiki Miesiąca przyznało Nagrodę Specjalną Januszowi Karwackiemu

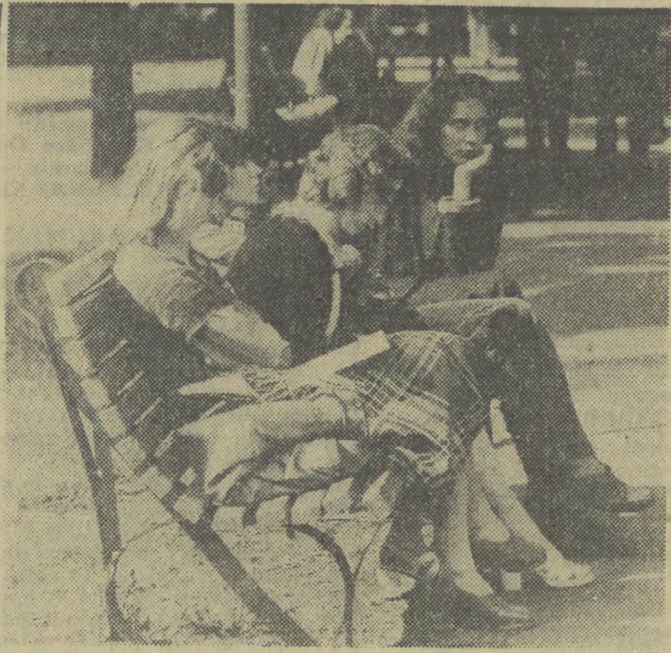

Trzymamy kciuki — za sesję!

Na krakowskich wyższych uczelniach sesja egzaminacyjna w pełni. Co zapobiegłoby zdalej niż jeden czy dwa egzaminy w terminie „zerowym”.

Odwidliśmy Państwową Wyższą Szkołę Muzyczną. Na korytarzach studenci nerwowo weryfikują... Seszytu nutowe. Z sali egzaminacyjnej co dopiero wyszedł Marek Chloniewicz, student III roku Wydziału Instrumentalnego.

W słynnym „gołębniku” zdają studenci polonistyki UJ. Krystyna i Kasia z I roku mają już w indeksie po ocenie bardzo dobrej z psychologii.

Studenci Akademii Górniczo-Hutniczej dzień i noc nieomal rozwiązują matematyczne zadania i nie tylko. Techniczne studia są chyba najbardziej skomplikowane.

A skoro już o nauce i sesji mowa, warto dodać, że w policajalych i pomaturalnych studiach zawodowych również odbywają się egzaminy.



Komentarz zbyteczny

Wojewódzki Związek Spółdzielczości Pracy zwrócił się do Krakowskiej DOKP z prośbą o zabezpieczenie przewozu dzieci kolonijnych na trasie Kraków — Gdynia.

Pokaz prac studentów ASP

Od czasu do czasu możemy oglądać prace studentów ASP na kiermaszach w pobliżu Branny Floriańskiej. Są to zwykle tylko obrazy. Rzeźby bądź formy przemysłowe zawsze znajdują się w budynkach uczelni.

Wystawę można już zwiedzać. Ekspozowane w pracowniach rzeźbiarskich prace są wykonane najczęściej w gipsie. To na parterze gmachu przy pl. Matejki.

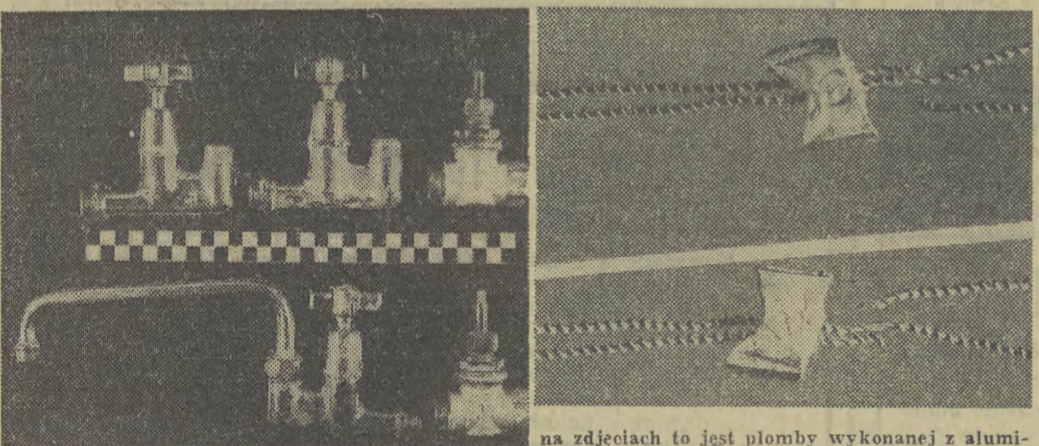

na zdjęciach to jest plomba wykonanej z aluminium z odcieniami symbolami dwóch liter, w tym wyraźna „R” z jednej strony, z drugiej zaś cyfra „3” oraz armatury wodno-kanalizacyjnej wyprodukowanej przed 1939 r.

Kto pomoże MO?

Na miejscu bardzo poważnego przestępstwa dokonanego w Krakowie zostały znalezione przedmioty, których zdjęcia dziś publikujemy.



Fot. W. KLAG

propozycje

- PRZEGLĄD WYDARZEŃ MIĘDZYNARODOWYCH — prowadzi E. Jakóbek, Klub „Starówka”, ul. Szczępańska, godz. 18.
KWIAZY MOJE HOBBY — konkurs na najpiękniejszy bukiet, ZDK HIL, ul. Majakowskiego, godz. 18.30.
Z ŻYCIA WYRAZÓW POLSKICH — wykład prof. dr. A. Zaręby, KDK „Pod Baranami”, godz. 18.

W Klubie „Kuźnica”

Cybernetyka i kultura

W jakiej mierze cybernetyka znajduje zastosowanie w teorii kultury? Pytanie to stało się punktem wyjścia interesującej dyskusji w Klubie Twórców i Działaczy Kultury „Kuźnica”.

W dyskusji zrodziły się pewne wątpliwości. W jakim stopniu na przykład analiza cybernetyczna pozwala na śledzenie procesów historycznych? Dzieje ludzkości to proces wymierzenia jednych systemów wartości i rodzenia się nowych, opierających się w stosunku do poprzednich, rozpadających często organizację społeczną.

W jakiej mierze cybernetyka znajduje zastosowanie w teorii kultury? Pytanie to stało się punktem wyjścia interesującej dyskusji w Klubie Twórców i Działaczy Kultury „Kuźnica”.

W dyskusji zrodziły się pewne wątpliwości. W jakim stopniu na przykład analiza cybernetyczna pozwala na śledzenie procesów historycznych? Dzieje ludzkości to proces wymierzenia jednych systemów wartości i rodzenia się nowych, opierających się w stosunku do poprzednich, rozpadających często organizację społeczną.

W dyskusji zrodziły się pewne wątpliwości. W jakim stopniu na przykład analiza cybernetyczna pozwala na śledzenie procesów historycznych? Dzieje ludzkości to proces wymierzenia jednych systemów wartości i rodzenia się nowych, opierających się w stosunku do poprzednich, rozpadających często organizację społeczną.

Znów „Zielony Bąbelnik”

„W sobotę dnia 24 lutego 1906 roku odbył się w przedstawieniu Jamie Michalika wielka, uspaniała a ostatnia kostiumowa orgia kabaretowa, na którą przyszedł musisz „Zacny Gościu bezwarunkowo w kostiumie. Spóźnić się nie wolno (...).”

Takie i inne zaproszenia, a także najróżniejsze ryciny, akwarele i rysunki zobaczy można na otwartej w sobotę w Nowym Gmachu Muzeum Narodowego przy al. 3 Maja wystawie „Grafika Zielonego Bąbelnika”.

Grafika Miesiąca Jury Najlepszej Grafiki Miesiąca przyznało Nagrodę Specjalną Januszowi Karwackiemu za pracę „Zwrotnik motyla”.

co, gdzie, kiedy?

Wtorek 10 CZERWCA Malgorzaty

CHIRURGICZNY: Kopernika 21. NEUROLOGICZNY: Bolnieszka 3. UROLOGICZNY: Grzegorzeczka 18. OKULISTYCZNY: Kopernika 38. LARYNGOLOGICZNY: Kopernika 23a.

INFORMACJA SŁ. ZDROWIA: 553-08. TELEFON ZAUFANIA: 37-37 (godz. 18-23). INFORMACJA O USŁUGACH: 365-58, 335-35. TELEFON ZAUFANIA MO: 218-4. TOWARZYSTWO ŚWIADOMEGO MACIERZYSTWA: Boh. Stalingradu 13, tel. 578-08 (9-18).

SŁOWACKIEGO (pl. Ducha 1): Hennek Ibsen: Pear Gyn — 19.15. STARY (Jagiellońska 1): nieczytany, KAMERALNA (Boh. Stalingradu 21): W. Gibson: Dwoje na huśtawce — 19.15. BAGATELA (Karmelicka 6): G. Gorin: Zapomnieć o Herostracie — 19.30. LUDOWY (os. Teatralne 34): L. Budrecki: I. Kanicki: Dziś do ciebie przysięść nie mogę... — 19.15. MUZYCZNY (Kubisz 49): nieczytany, GROTESKA (Skarbowo 2): Juliusz Wiersnia: Cześćbista story — 17. KAWIARNIA LITERACKA Kabaret „Frant” (Piłarska): nieczytany.

KABARET Pod Budą (Ział 10): Uważaj, Sławek, uważaj!... — 19. 21.

SOLSKEGO (Tarnów, Mickiewicza 4): M. Kownacka: O straszliwym smoku — 11 (scena objazdowa — Sanok).

KINO

KŁÓW (al. Krasińskiego 34): Festiwal filmów krótkometrażowych UCIECHA (Boh. Stalingradu) — 10, 12.30, 15, 19. Tredowata — 22.15. WARSZAWA (Stradom 15): Joe Kidd (USA 15 lat) — 16, 18, 20.15. WOLNOŚĆ (18 Stycznia 1): Dzieje grzechu (pol. 18 lat) — 10, 12.30, 14.45, 18, 20.15. MŁODA GWARDIA (Lubicz 13): Porozmawiamy o kobietach (USA 18 lat) — 14.45, 17, 19.15. WRZOS (Zamojskiego 50): Dziewczęta jak iskry (Węg. 13 lat) — 16, 18, 20. ZUCH (Krowczyńska 6) — nieczytany. SWIT D. SALA (os. Teatralne 10): Dzieje grzechu (pol. 18 lat) — 15, 17.30, 20. SWIT M. SALA (os. Teatralne 10): Konformista (wł. 18 lat) — 15, 17.15, 19.30. ŚWIATOWID D. SALA (os. Na Skarpie 7): Ballada o Kowpaku (ZSRR b.o.) — 16, 18, 20. ŚWIATOWID M. SALA (os. Na Skarpie 7): Sutejska (Jug.) — 15, 17.15, 19.30. WISLA (Gazowa 7): Na samym dnie (REN 18 lat) — 11, 13, 20. Najemnik (ang. 15 lat) — 13, 16. MASKOTKA (Dzierżyńskiego 55): Incident (USA 18 lat) — (bulg. 15 lat) — 13, 19.30. DGO REK (os. Ugorsko): Pan Hula i wódr samohodów (fr. b.o.) — 17, 19. PASAZ (Pasaz Bielaka): Przygody Bolka i Lolka — 10, 11, 15, 18, 20. karabinów (USA 15 lat) — 12. Zbieg z Alcatraz (USA 18 lat) — 18, 20. PODWAWELSKIE (Komandorów 21): Semur i piak szczęścia (ZSRR b.o.) — 16, 18. WIECZA (Praska 53): Wódz Indian Tecumseh (NRD b.o.) — 17, 19. SPINKS (os. Górski 5): Tak tu cicho o zmierzchu (radz. b.o.) — 20. Wódz Indian Tecumseh (NRD b.o.) — 16, 18. MIKRO (Dzierżyńskiego 5): Dzieje grzechu (pol. 18 lat) — 15, 17.30, 20. WIEDZA (Rynek Gł. 27): Wielki ohtar Zeus — 18. ZWIĄZKOWIEC (Grzegorzeczka): Zerowate szczęście (pol. 15 lat) — 15.45, 18, 20.30. PROKOCIM ZEK: Dzielny wólk Rosolimo (Jug. b.o.) — 18. WIEJCI CZKA — Górniki: Potop cz. II. SKAWINA — Hutnik: Rodzinny gang (wł. 18 lat) — 18.

OGROD BOTANICZNY (Kopernika 27): 9-19.

ZOO (Las Wolski): codziennie od godz. 9 do zmroku.

SALON GIER SPORTOWYCH I ZREZONOSIOWYCH (Marka 34): 10-21.

SALON GIER MECHANICZNYCH I ZREZONOSIOWYCH (os. Szkolne 5): 12-22.

WYSTAWY

WAWEL: Komnaty (9-14.15). Skarbiec i Zbrojownia (10-15.30). MUZ. NARODOWE — Czartoczkich: Biarska 9 (10-16). DOM MATEJKI, Floriańska 41 (10-16). NOWY GMACH: al. 3 Maja 1 (10-15). HISTORYCZNE: Jana 12 (9-15). Szpitalna 21 (11-18). WIEZA RATUŠOWA (8.30-14.30). ARCHEOLOGICZNE: Poselska 3 (14-18). PRZYRODNICZE: Sławkowska 17 (10-12). MUZEUM LEMNIA: Topolowa 5 (9-18). Kr. Jadvigi (9-18). ETNOGRAFICZNE: Wolnica 1 (niecz.). MUZ. ML. POLSKIRYDLÓWKA: Tetmajera 23 (11-

6.00 Wied. 6.05 Rep. na zamówienie. 6.15 Takt. i min. 6.30 Inf. o pr. PR i TV. 6.35 Takt. i min. 7.30 Wied. 7.35 Post. i przemysł. 7.45 Progr. pog. i kom. 8.00 Wied. Co słychać? — poranne inf. i mel. 8.11 Muzyka dla Was. 8.20 Radioreklama. 8.30 Wied. 8.35 Klucze do mieszkania i co dalej? 9.00 Przed startem na wyższe uczelnie. 9.30 Piosenki dla dzieci — Witolda Lutostałskiego śpiewają Wrocławskie Skowronki Radiowo pod dyr. E. Kafarską. 9.45 Dla przedszkoli — „Agaśka i Matczorka” — śluch. M. Nikiewiczowej. 10.00 Wzruszający ludzi myślicy. 10.30 Konc. muz. oper. 11.00 Przed startem na wyższe uczelnie. 11.30 Rosini — Uwert. 11.30 Wied. 11.35 Rodzinny tor przeszkód — aud. dia rodzinno. 11.40 Skrzynka poszukiwan dla rodzin PKG. 11.45 Od Tair do Białej. 11.55 Kom. o stanie wód. 12.05 Piosenki starożytności — w głos. solistów i zesp. wok. instrum. pod dyr. M. Krzyńskiego. 12.20 Parki Narodowe a turystyka — z mgr. K. Waksmundzik rozm. T. Kieta. 12.30 Konc. Krakows. Chór. Akademicki, z okazji jubl. S. Hasi — aud. w opr. E. Król. 12.35 Wied. 12.50 Święta. 13.00 Wiersze rycy. M. Malinca. 12.55 Chwila muz. 13.00 Przed startem na wyższe uczelnie. 13.20 Zespół „Biekinny efekt”. 13.30 Wied. 13.35 „W koleje!” — humor. Z. Wołoski.

OGROD BOTANICZNY (Kopernika 27): 9-19.

ZOO (Las Wolski): codziennie od godz. 9 do zmroku.

SALON GIER SPORTOWYCH I ZREZONOSIOWYCH (Marka 34): 10-21.

SALON GIER MECHANICZNYCH I ZREZONOSIOWYCH (os. Szkolne 5): 12-22.

WYSTAWY

WAWEL: Komnaty (9-14.15). Skarbiec i Zbrojownia (10-15.30). MUZ. NARODOWE — Czartoczkich: Biarska 9 (10-16). DOM MATEJKI, Floriańska 41 (10-16). NOWY GMACH: al. 3 Maja 1 (10-15). HISTORYCZNE: Jana 12 (9-15). Szpitalna 21 (11-18). WIEZA RATUŠOWA (8.30-14.30). ARCHEOLOGICZNE: Poselska 3 (14-18). PRZYRODNICZE: Sławkowska 17 (10-12). MUZEUM LEMNIA: Topolowa 5 (9-18). Kr. Jadvigi (9-18). ETNOGRAFICZNE: Wolnica 1 (niecz.). MUZ. ML. POLSKIRYDLÓWKA: Tetmajera 23 (11-

6.00 Wied. 6.05 Rep. na zamówienie. 6.15 Takt. i min. 6.30 Inf. o pr. PR i TV. 6.35 Takt. i min. 7.30 Wied. 7.35 Post. i przemysł. 7.45 Progr. pog. i kom. 8.00 Wied. Co słychać? — poranne inf. i mel. 8.11 Muzyka dla Was. 8.20 Radioreklama. 8.30 Wied. 8.35 Klucze do mieszkania i co dalej? 9.00 Przed startem na wyższe uczelnie. 9.30 Piosenki dla dzieci — Witolda Lutostałskiego śpiewają Wrocławskie Skowronki Radiowo pod dyr. E. Kafarską. 9.45 Dla przedszkoli — „Agaśka i Matczorka” — śluch. M. Nikiewiczowej. 10.00 Wzruszający ludzi myślicy. 10.30 Konc. muz. oper. 11.00 Przed startem na wyższe uczelnie. 11.30 Rosini — Uwert. 11.30 Wied. 11.35 Rodzinny tor przeszkód — aud. dia rodzinno. 11.40 Skrzynka poszukiwan dla rodzin PKG. 11.45 Od Tair do Białej. 11.55 Kom. o stanie wód. 12.05 Piosenki starożytności — w głos. solistów i zesp. wok. instrum. pod dyr. M. Krzyńskiego. 12.20 Parki Narodowe a turystyka — z mgr. K. Waksmundzik rozm. T. Kieta. 12.30 Konc. Krakows. Chór. Akademicki, z okazji jubl. S. Hasi — aud. w opr. E. Król. 12.35 Wied. 12.50 Święta. 13.00 Wiersze rycy. M. Malinca. 12.55 Chwila muz. 13.00 Przed startem na wyższe uczelnie. 13.20 Zespół „Biekinny efekt”. 13.30 Wied. 13.35 „W koleje!” — humor. Z. Wołoski.

OGROD BOTANICZNY (Kopernika 27): 9-19.

ZOO (Las Wolski): codziennie od godz. 9 do zmroku.

SALON GIER SPORTOWYCH I ZREZONOSIOWYCH (Marka 34): 10-21.

SALON GIER MECHANICZNYCH I ZREZONOSIOWYCH (os. Szkolne 5): 12-22.

WYSTAWY

WAWEL: Komnaty (9-14.15). Skarbiec i Zbrojownia (10-15.30). MUZ. NARODOWE — Czartoczkich: Biarska 9 (10-16). DOM MATEJKI, Floriańska 41 (10-16). NOWY GMACH: al. 3 Maja 1 (10-15). HISTORYCZNE: Jana 12 (9-15). Szpitalna 21 (11-18). WIEZA RATUŠOWA (8.30-14.30). ARCHEOLOGICZNE: Poselska 3 (14-18). PRZYRODNICZE: Sławkowska 17 (10-12). MUZEUM LEMNIA: Topolowa 5 (9-18). Kr. Jadvigi (9-18). ETNOGRAFICZNE: Wolnica 1 (niecz.). MUZ. ML. POLSKIRYDLÓWKA: Tetmajera 23 (11-

14). PODZ. KOŚCIOŁA SW. WOJCIECHA: (9-16). MUZ. W PIESZKOWEJ SKALE: (12-18). MUZ. LOTNICZWA: Czyżyny (10-14). STARA BOŻNICA: Szeroka 2. WIECZA (10-14). KOPALNIA SOLI w Wieliczce (8-18). KTP: Boh. Stalingradu 13 (niecz.).

Kraj. 14.00 Wied. lepiel. i taniec. 14.15 Radio Moskwa. 14.35 Zagadki muz. — aud. E. Dukiskiego. 15.00 Radioteria. 16.00 Wypoc. i turyst. 16.15 Tr. pr. z Rzeszowa. 17.00 Śmiejący się z siebie — aud. rozrywkowa słow.-muz. 17.30 Nasz punkt widzenia — aud. w opr. C. Słupka. 17.45 Arcydzieła muz. w mistrzowskim wykr. — Utwory R. Schumann — w 165 rocznicę urodzin 18.10 I tak i nie — rec. z Pieszczałowicza. 18.20 Wied. znow Wisły i Dunajca. 18.30 Echa dnia. 18.40 Drogi poznania — Termoregulacja i jej znaczenie dla żywych organizmów — rep. A. Wojciechowskiemu 19.00 Utwory C. Słaska — wybitn. kompoz. i klawiszniwy z XVIII w. Era R. Gertlin. 19.15 Echa lekcja języka angielskiego. 19.20 „Białe i czarne” — mag. lit.-muz. w opr. Biruty Marjuty i J. Biełnickiego. 20.30. Książki, które na was czekały. 21.00 Trio Oscara Petersona. 21.15 Zwierzenia wieczorne. 21.30 z kraju i ze świata. 21.50 Wied. sport. 21.55 Gdy maśloch w domu — wakacyjny wędrowanie dla rodziny. 22.00 Nocolo Baglini — opr. na skrzypce i ork. Zino Franceschelli. 22.30 Radiowy tyg. kull. 23.00 Bela Bartok — VI Kwart. smycz. 23.30 Wied. 23.35 Co słychać w świecie. 23.40 Maurice Ravel — Le Tombeau de Couperin.

PROGRAM III 9.30 W poszukiwaniu straconego czasu — odc. pow. M. E. Prousta. 10.35 Stomperki z Warszawy. 10.50 Złoty laleczko — odc. pow. R. Chandra. 11.20 Życie rodzinne — mag. 11.50 Stomperki z Nowego Orleanu. 13.45 Czytamy pamiętniki Casanova (VIII). 14.00 Konc. fort. Czajkowskiego. 14.35 Bez piórka i węgla — gaw. prof. W. Zina. 14.45 Wytw. „Odeon” poleca. 15.10 Genologia — koncert zesp. Perigeo. 15.30 M. Rodowicz na płycie Superphonu. 15.45 Telegr. muz. ze świata. 16.15 Poznańska Wiosna Muzyczna. 17.05 W poszukiwaniu straconego czasu — odc. pow. M. Prousta. 17.15 Kiermasz płyt — aud. D. Michalskiego. 17.40 Sławkowskiemu (XII): Niepodległa zbrojownia — aud. J. Grzegorzeczki. 18.45 Wiosna wczoraj i dziś — aud. M. Jurkowskiej. 19.35 Muz. poczta UKF. 20.00 Dora. Marudia i Jan — gaw. K. Kołniskiej. 20.10 Z hist. czarnego Broadwayu (III): Grande Dame — E. Walters. 20.15 Wszystkie mel. na Psalterz XII — aud. E. Sniełkiewski. 21.40 Na poboczu wielkiej polityki — aud. J. Krysty. 22.15 Co wiesz o powieści w wyd. dwujęz. Nocy i dnia — odc. 17. 22.45 Kwadr. romansów rosyjskich. 23.00 Wiersze o dziełach. 23.05 Collegium Musicum — Sonaty J. M. Leclaira (III).

APTEKI 7. Rynek Gł. 42 (tien), pl. Wolności 7, Pstrowskiego 84 (tien), Nowa Huta: Centrum A bl. 3 (tien).

RADIO 7.00 Sygn. dnia. 7.15 Inf. odpowiadany. 7.35 Dzień dobry kierowcy. 7.40 Propoz. do Listy Prób. 8.00 Wied. 8.05 U. przyjaźni. 8.10 Mel. naszych przyjaciół. 8.35 Olsztyński konc. rozryw. 9.00 Wied. 9.05 Zesp. Rozryw. Rozgł. Opols. 9.30 Radio Praga prezentuje. 9.45 Rytmy. barwy, nastroje. 10.00 Wied. — Co czytałeś. 10.08 Różne pieśni i tańce. 10.30 „Mikrofilm” — frag. pow. Z. Posmyz. 10.40 Leksykon jazzu — „D”. 11.00 Muzyka polsk. mel. 11.18 Nie tylko dla kierowców. 11.35 Co słychać w świecie. 11.30 z nagr. Ork. PR i TV pod dyr. J. Pruszką. 11.55 Kom. o stanie wód. 12.05 z kraju i ze świata. 12.25 W kręgu muz. operet. 12.30 Portugalskie pieśni i tańce. 13.15 Roln. kwadr. 13.30 R. Schumann: I Symf. B-dur op. 38 „Wiosenna”. 14.00 Ze świata nauki. 14.05 Śpiewa „Mazowsze”. 14.30 Sport to zdrowie. 14.35 Nagrania z małych płyt. 15.00 Wied. 15.05 Listy z Polski. 15.10 Muz. na wolnej przestrzeni. 15.35 Spotkanie z zesp. „Superamp”. 15.00 Wied. — Tu druga ziemia. 15.11 Piosenki z Francji. 16.30 Aktualn. kult. 16.35 Na początku była opera. 17.00 Radiokurier — aud. inform. Studia Młodych. 17.20 Rymostop — aud. W. Pogranicznego. 17.40 Mel. z Książ Rad. 18.00 Muzyka i Aktualności. 18.25 Nie tylko dla kierowców. 18.30 Piosenki sprzed lat. 19.00 Wied. 19.15 Gwiazdy świat. estrad. 19.45 Klient nasz partner. 20.00 Wied. 20.05 NURT — Rola rodziny w formow. osobow. dziecka — aud. doc. dr. Rembowskiego. 20.25 Intersewisy. 20.47 Kron. sport. i kom. Total. Sport. 21.00 Wied. 21.05 Zaginione cywilizacje — Malowie — aud. E. Bojarskiej. 21.20 Wied. Konc. zycia milosnikow muz. wozwałnej — w opr. Kazimierza Zaleskiego. 22.00 Wied. 22.15 Słynne tematy Francisca Lai. 22.30 Wiersze śpiewane. 23.00 Wied. 23.05 Korosp. z zagranicy. 23.10 Jam Session.

PROGRAM I 6.30 Technikum Rolnicze. 9.00 Telewizja Najmłodszych — poranek. 10.00 „Życie Moliera — śmiech i łzy” — film franc. 12.55 Dla szkół średnich: Rodzina współczesna. 13.45 Technikum Rolnicze. 16.35 Pr. dnia. 16.30 Dziennik. 16.40 Teatr Sensacji: „Żona z orchideą”. 21.45 Spotkanie ze sztuką. 21.53 24 godziny. 22.30 Teleteka melomana.

PROGRAM II 6.00 Wied. 6.05 Rep. na zamówienie. 6.15 Takt. i min. 6.30 Inf. o pr. PR i TV. 6.35 Takt. i min. 7.30 Wied. 7.35 Post. i przemysł. 7.45 Progr. pog. i kom. 8.00 Wied. Co słychać? — poranne inf. i mel. 8.11 Muzyka dla Was. 8.20 Radioreklama. 8.30 Wied. 8.35 Klucze do mieszkania i co dalej? 9.00 Przed startem na wyższe uczelnie. 9.30 Piosenki dla dzieci — Witolda Lutostałskiego śpiewają Wrocławskie Skowronki Radiowo pod dyr. E. Kafarską. 9.45 Dla przedszkoli — „Agaśka i Matczorka” — śluch. M. Nikiewiczowej. 10.00 Wzruszający ludzi myślicy. 10.30 Konc. muz. oper. 11.00 Przed startem na wyższe uczelnie. 11.30 Rosini — Uwert. 11.30 Wied. 11.35 Rodzinny tor przeszkód — aud. dia rodzinno. 11.40 Skrzynka poszukiwan dla rodzin PKG. 11.45 Od Tair do Białej. 11.55 Kom. o stanie wód. 12.05 Piosenki starożytności — w głos. solistów i zesp. wok. instrum. pod dyr. M. Krzyńskiego. 12.20 Parki Narodowe a turystyka — z mgr. K. Waksmundzik rozm. T. Kieta. 12.30 Konc. Krakows. Chór. Akademicki, z okazji jubl. S. Hasi — aud. w opr. E. Król. 12.35 Wied. 12.50 Święta. 13.00 Wiersze rycy. M. Malinca. 12.55 Chwila muz. 13.00 Przed startem na wyższe uczelnie. 13.20 Zespół „Biekinny efekt”. 13.30 Wied. 13.35 „W koleje!” — humor. Z. Wołoski.

PROGRAM III 6.30 Technikum Rolnicze. 9.00 Telewizja Najmłodszych — poranek. 10.00 „Życie Moliera — śmiech i łzy” — film franc. 12.55 Dla szkół średnich: Rodzina współczesna. 13.45 Technikum Rolnicze. 16.35 Pr. dnia. 16.30 Dziennik. 16.40 Teatr Sensacji: „Żona z orchideą”. 21.45 Spotkanie ze sztuką. 21.53 24 godziny. 22.30 Teleteka melomana.

PROGRAM I 6.30 Technikum Rolnicze. 9.00 Telewizja Najmłodszych — poranek. 10.00 „Życie Moliera — śmiech i łzy” — film franc. 12.55 Dla szkół średnich: Rodzina współczesna. 13.45 Technikum Rolnicze. 16.35 Pr. dnia. 16.30 Dziennik. 16.40 Teatr Sensacji: „Żona z orchideą”. 21.45 Spotkanie ze sztuką. 21.53 24 godziny. 22.30 Teleteka melomana.

PROGRAM II 6.00 Wied. 6.05 Rep. na zamówienie. 6.15 Takt. i min. 6.30 Inf. o pr. PR i TV. 6.35 Takt. i min. 7.30 Wied. 7.35 Post. i przemysł. 7.45 Progr. pog. i kom. 8.00 Wied. Co słychać? — poranne inf. i mel. 8.11 Muzyka dla Was. 8.20 Radioreklama. 8.30 Wied. 8.35 Klucze do mieszkania i co dalej? 9.00 Przed startem na wyższe uczelnie. 9.30 Piosenki dla dzieci — Witolda Lutostałskiego śpiewają Wrocławskie Skowronki Radiowo pod dyr. E. Kafarską. 9.45 Dla przedszkoli — „Agaśka i Matczorka” — śluch. M. Nikiewiczowej. 10.00 Wzruszający ludzi myślicy. 10.30 Konc. muz. oper. 11.00 Przed startem na wyższe uczelnie. 11.30 Rosini — Uwert. 11.30 Wied. 11.35 Rodzinny tor przeszkód — aud. dia rodzinno. 11.40 Skrzynka poszukiwan dla rodzin PKG. 11.45 Od Tair do Białej. 11.55 Kom. o stanie wód. 12.05 Piosenki starożytności — w głos. solistów i zesp. wok. instrum. pod dyr. M. Krzyńskiego. 12.20 Parki Narodowe a turystyka — z mgr. K. Waksmundzik rozm. T. Kieta. 12.30 Konc. Krakows. Chór. Akademicki, z okazji jubl. S. Hasi — aud. w opr. E. Król. 12.35 Wied. 12.50 Święta. 13.00 Wiersze rycy. M. Malinca. 12.55 Chwila muz. 13.00 Przed startem na wyższe uczelnie. 13.20 Zespół „Biekinny efekt”. 13.30 Wied. 13.35 „W koleje!” — humor. Z. Wołoski.

PROGRAM III 6.30 Technikum Rolnicze. 9.00 Telewizja Najmłodszych — poranek. 10.00 „Życie Moliera — śmiech i łzy” — film franc. 12.55 Dla szkół średnich: Rodzina współczesna. 13.45 Technikum Rolnicze. 16.35 Pr. dnia. 16.30 Dziennik. 16.40 Teatr Sensacji: „Żona z orchideą”. 21.45 Spotkanie ze sztuką. 21.53 24 godziny. 22.30 Teleteka melomana.

PROGRAM I 6.30 Technikum Rolnicze. 9.00 Telewizja Najmłodszych — poranek. 10.00 „Życie Moliera — śmiech i łzy” — film franc. 12.55 Dla szkół średnich: Rodzina współczesna. 13.45 Technikum Rolnicze. 16.35 Pr. dnia. 16.30 Dziennik. 16.40 Teatr Sensacji: „Żona z orchideą”. 21.45 Spotkanie ze sztuką. 21.53 24 godziny. 22.30 Teleteka melomana.

PROGRAM II 6.00 Wied. 6.05 Rep. na zamówienie. 6.15 Takt. i min. 6