Edward Gierek na Podkarpaciu

KROSNO (PAP). I sekretarz KC PZPR EDWARD GIEREK przebywał 9 bm. w woj. krośnieńskim, zapoznając się z dorobkiem i głównymi problemami społeczno-gospodarczymi tego regionu, w którym produkcja przemysłowa splata się z rozwojem rolnictwa, gospodarki leśnej i turystyki.

Serdecznie witany przez załogę E. Gierek, w towarzystwie I sekretarza KW PZPR **Władysława Kandefera** i wojewody **Stanisława Szczepańskiego,** zwiedził Sanockie Zakłady Przemysłu Gumowego „Stomil". Rozbudowane ostatnio kosztem 3,5 mld zł przedsiębiorstwo przeistoczyło się w największą i najnowocześniejszą w Europie wytwórnię tłoczonej i formowanej, przemysłowej galanterii gumowej przeznaczonej dla motoryzacji, górnictwa, przemysłu maszynowego, okrętowego, rolnictwa i budownictwa. Rozmowy E. Gierka z kadrą techniczną i młodą załogą koncentrowały się wokół przedsięwzięć zmierzających do stałego podnoszenia jakości i nowoczesności wyrobów tak, by w pełni odpowiadały one rosnącym wymaganiom rynku i eksportu.

Z kolei E. Gierek udał się do miejscowości Liszna, odwiedzając grupę leśników pracujących przy wyrębie lasu i transporcie drewna.

Następnie I sekretarz KC PZPR zwiedził Muzeum Budownictwa Ludowego w Sanoku — jeden z najstarszych w kraju skansenów, słynący w wielu krajach z działalności naukowej i konserwatorskiej.

I sekretarz KC odwiedził również zakład rolny w Pakoszówce należący do Państwowego Ośrodka Hodowli Zarodowej w Brzozowie. Znajduje się tu krajowe centrum hodowli zarodowej bydła rasy simentalskiej, dobrze rozwija się chów owiec przystosowanych do górskich warunków.

W czasie wizyty I sekretarz KC PZPR rozmawiał z rolnikami i pracownikami obsługi rolnictwa pracującymi przy żniwach. Nawiązując do ich wypowiedzi Edward Gierek stwierdził m. in., że ukształtowana

(DOKOŃCZENIE NA STR. 2)

Wyspy Owcze na Morzu Norweskim, leżące między Wielką Brytanią, Islandią i Norwegią, stanowią autonomiczną prowincję Danii. Ludność — około 40 tys. — utrzymuje się głównie z rybołówstwa i hodowli owiec. CAF — Seko

Zadania roku 1979 i dalsze perspektywy

Wywiad rzecznika prasowego rządu

WARSZAWA (PAP). Do końca roku pozostało cztery i pół miesiąca. Jest to okres, który ostatecznie przesądzi o powodzeniu naszej niełatwej tegorocznej pracy, a także o bazie wyjściowej do zadań roku 1980, który wieńczy dekadę lat siedemdziesiątych.

— Na jakie więc problemy zwraca uwagę rząd? Jakim tematom poświęci on najwięcej czasu?

Z tymi pytaniami zwróciła się Polska Agencja Prasowa do rzecznika prasowego rządu — wiceministra **Włodzimierza Janiurka.**

Głównym celem i myślą przewodnią działalności rządu jest doprowadzenie do pomyślnego wykonania węzłowych zadań planu 1979 roku. Jest to sprawa centralna w całokształcie poczynań związanych z rozwojem gospodarki i warunkami życia obywateli. Centralna, a przy tym złożona. Nie tylko z uwagi na rozmiary i ciężar gatunkowy postawionych celów społecznych i ekonomicznych, ale także, a może przede wszystkim — z powodu stopnia trudności, jakie trapią nas od pierwszych dni roku, a wynikają z zewnętrznych i wewnętrznych uwarunkowań funkcjonowania gospodarki. Charakter i stopień natężenia występujących utrudnień obiektywnych w postaci kaprysów pogody i wahań w koniunkturze światowej zmienia się, co każdy może bez trudu zauważyć, natomiast fakt ich obecności jest w tym roku, niestety, elementem stałym.

Zgodnie z zaleceniami Prezydium Rządu ze szczególną troską podejdzie się do realizacji podstawowych celów społecznych polityki partii i państwa. Przypomnę, że chodzi o rozwój gospodarki żywnościowej, inaczej mówiąc o odpowiednie zaopatrzenie rynku w podstawowe artykuły spożywcze oraz przyjście z niezbędną pomocą rolnictwu. Na plan pierwszy wysuwają się obecnie takie zadania, jak właściwy i sprawny zbiór zbóż i okopowych, ograniczenie do mini-

(DOKOŃCZENIE NA STR. 3)

Z Nikaragui

GENEWA (PAP). Zastępca dyrektora Biura Wysokiego Komisarza ONZ d/s Uchodźców (z siedzibą w Genewie), **Pierre Coat,** który przez ostatnie 10 dni przebywał z misją informacyjną w Nikaragui i kilku państwach sąsiednich, stwierdził w Genewie, że jest pod wrażeniem wspaniałomyślnego stanowiska nowych władz nikaraguańskich wobec popleczników byłego dyktatora Somozy. Oświadczył, że w pełni wierzy zapewnieniom tych władz, iż w Nikaragui nie dojdzie do masowych represji. Jeden z członków tej misji, **Leonardo Franco** poinformował dziennikarzy, że ok. 5.000 byłych gwardzistów Somozy znajduje się w obozach dla uchodźców w Hondurasie i Salwadorze oraz ok. 300 w Gwatemali. Ponadto ok. 2.000 pozostaje w różnych ambasadach w Managui. Wszyscy oni — według L. Franco — mają otrzymać od władz nikaraguańskich zezwolenia na opuszczenie kraju, jeśli sobie tego życzą.

PROLETARIUSZE WSZYSTKICH KRAJÓW ŁĄCZCIE SIĘ!

GAZETA Południowa

DZIENNIK POLSKIEJ ZJEDNOCZONEJ PARTII ROBOTNICZEJ

KRAKÓW ■ NOWY SĄCZ ■ TARNÓW

PIĄTEK, 10. VIII. 1979 R. ◆ NR 178 (9697) ROK XXXI ◆ CENA 1 ZŁ ◆ WYD. A,

Coraz więcej zbóż zebranych z pól

Cały sprzęt żniwny przy pracy • Przygotowanie maszyn do wykopków • Nowosądecka młodzież pomaga rolnikom

(Inf. wł.) Jeśli aura nie przeszkodzi w woj. tarnowskim zboża do przyszłego tygodnia będą skoszone. Takie opinie słyszymy od tarnowskich rolników, którzy bardzo sprawnie przeprowadzają tegoroczne żniwa. We wszystkich gminach ostatnie dni są okresem wytężonej pracy. Cały sprzęt żniwny jest na polach. Obok rolników z kosami, potężne kombajny.

Na polach Rolniczej Spółdzielni Produkcyjnej w Bielczy spotykamy kombajn „bizon" kierowany przez doświadczonego kombajnistę **Bolesława Kwaśniaka.** O 8.30 wyjechał na pole swej spółdzielni i zamierza tego dnia skosić 5 hektarów. Jak sprawuje się „bizon"?

„Mam już na koncie 70 godzin pracy i z wyjątkiem łożyska w przenośniku zboża, nie było żadnych awarii. Jak się dobrze dba o maszynę, często robi przeglądy, smaruje, to i dobrze chodzi. Bo jak ktoś nie dopatrzy to niech się potem nie dziwi, że się psuje..."

W RSP „Zwycięstwo" w Otfinowie na pola wyjechały: kombajn, prasa zbierająca i cztery ciągniki. Koszono jednocześnie jęczmień. Zbierano z pola słomę a na skoszonych już gruntach odbywały się podorywki. Pszenica musi jeszcze trochę poczekać, bo zasiana została nieco później. (sad)

*

(Inf. wł.) Również w woj. miejskim krakowskim rolnicy z większości pól zebrali już zboże. Prowadzony jest też jeszcze zbiór drugiego pokosu traw. W woj. tarnowskim, nowosądeckim i m. krakowskim jest w SKR ponad 1.600 kosiarek rotacyjnych, z czego bieżących napraw wymaga ponad 450 szt. Najgorsza sytuacja jest w województwie tarnowskim, które dysponuje największą ilością kosiarek czeskich, do których brak prawie całkowicie części zamiennych.

15 bm. mija termin gotowości innych maszyn, potrzebnych przy wykopkach i zbiorze zielonek. W dyspozycji spółdzielni kółek rolniczych z województw m. krakowskiego, nowosądeckiego i tarnowskiego jest 97 kombajnów ziemniaczanych, 29 kombajnów do zbioru buraków, ponad 850 kopaczek ziemniaczanych i ciągników, a ponadto 69 kolumn parnikowych, 68 silosokombajnów oraz 38 adaptorów do zbioru kukurydzy na ziarno. Sprawność tego sprzętu kształtuje się w granicach 80 proc. Jednak w czasie ostatniej narady w POM Tarnowiec z udziałem przedstawicieli Zjednoczenia Technicznej Obsługi Rolnictwa w Krakowie, krakowskiej „Agromy", WZKR i WZSR ustalono, że nastąpi koncentracja napraw, zwiększone zostaną dostawy części zamiennych, zaś te elemety, których nie można będzie wymienić ze względu na brak części, będą regenerowane. (cm)

*

(Inf. wł.) Napływa coraz więcej meldunków o pomocy ZSMP-owców z województwa nowosądeckiego w akcji żniwnej. Przy koszeniu zbóż pracowało 500 młodych ludzi, wyróżniły się koła ZSMP w Gorlicach, Łukowicy i Starym Sączu. Wielką kampanię przygotowuje ZM ZSMP w Nowym Sączu. W SKR-ach i POM Podegrodzie młodzi podjęli dyżury w czołówkach technicznych usuwających awarie sprzętu. W pracach żniwnych młodzi pomagają głównie osobom chorym, w podeszłym wieku oraz kolegom odbywającym służbę wojskową. Równolegle ze żniwnym trudem nowosądeckich rolników powinny iść inne prace polowe: wapnowanie gleb, podorywki, siew poplonów. Podorywki powinny być wykonane

(DOKOŃCZENIE NA STR. 2)

Vaduz, stolica Liechtensteinu. CAF — Albinowski

Expose nowego rządu włoskiego

RZYM (PAP). W czwartek rano premier Francesco Cossiga przedstawił w obu izbach parlamentu włoskiego expose programowe swego nowo utworzonego rządu. Przedstawił on plan posunięć rządowych, mających na celu rozwiązanie najbardziej palących problemów Włoch. Stwierdzając, że świadom jest nakreślonych przed jego gabinetem „obiektywnych granic politycznych", premier zaznaczył jednak, że rząd pragnie wykorzystać wszystkie swe możliwości i prerogatywy.

Jako podstawowe zadanie rządu F. Cossiga wymienił zapewnienie bezpieczeństwa wewnętrznego oraz obronę demokratycznych instytucji kraju.

Wśród priorytetowych zadań F. Cossiga wymienił pilne posunięcia na froncie gospodarczym, podkreślając przede wszystkim konieczność walki z inflacją i bezrobociem oraz zapowiadając wysiłki na rzecz ożywienia produkcji i rozwoju zacofanego południa Włoch.

Potwierdzając dotychczasową linię włoskiej polityki zagranicznej i wierność dla zobowiązań sojuszniczych, Cossiga zapowiedział kontynuowanie inicjatyw Italii na rzecz rozbrojenia, pokoju bezpieczeństwa, zaangażowanie na rzecz integracji zachodnioeuropejskiej a jednocześnie „umacnianie tradycyjnych więzów przyjaźni i dialogu ze wszystkimi narodami świata".

Podwyżka taryf lotniczych

GENEWA (PAP). Do dnia 1 września br. mają wzrosnąć o 9—15 proc. taryfy pasażerskie i bagażowe na liniach obsługiwanych przez 60 czołowych towarzystw lotniczych świata. Decyzja w tej sprawie podjęta została przez Stowarzyszenie Międzynarodowego Transportu Lotniczego (IATA), którego członkowie obradowali w drugiej połowie lipca br. w Genewie.

Podwyżka opłat lotniczych spowodowana została koniecznością wyrównania strat spowodowanych wzrostem cen paliwa, który — jak wynika z raportu IATA — wyniósł w tym roku 71 proc.

Uchwalona przez IATA podwyżka zatwierdzana jest obecnie przez poszczególne państwa członkowskie stowarzyszenia, a niektóre towarzystwa lotnicze rozpoczęły już pobieranie wyższych opłat za przeloty na swych liniach.

Apel MFW

WASZYNGTON (PAP). Międzynarodowy Fundusz Walutowy zaapelował do krajów wysoko uprzemysłowionych o jak najszybsze zaprzestanie praktyk protekcjonistycznych. W dorocznym raporcie na temat ograniczenia wymiany i porozumień handlowych MFW stwierdza, że rozszerzanie protekcjonizmu staje się coraz bardziej niepokojące, przynosi bowiem zgubne skutki gospodarce krajów rozwijających się.

„Constant Enforcer 79"

BONN (PAP). W północnej Hesji odbędą się w okresie od 10 do 21 bm. wielkie manewry wojsk NATO. Przedstawiciel dowództwa strefy centralnej NATO w Mannheim poinformował, że w manewrach tych, noszących kryptonim „Constant Enforcer 79", weźmie udział ponad 30 tys. żołnierzy sił lądowych RFN, USA, Belgii i Kanady oraz ponad 13 tys. czołgów i transporterów opancerzonych jak też około 300 śmigłowców.

Przed „Jesienią Tatrzańską — 79"

Góry przez poetów opisane

(Inf. wł.) Niespełna trzy tygodnie przed oficjalnym rozpoczęciem tegorocznej „Jesieni Tatrzańskiej" w Zakopanem rozstrzygnięto „VIII Ogólnopolski Konkurs Poetycki na Wiersz o Tematyce Górskiej". Laureatami dwóch równorzędnych nagród zostali **Adam Pach** i **Tadeusz Staich.** Kolejne równorzędne nagrody przyznano **Teresie Chwastek-Latuszkowej, Ewie Frackiewicz** i **Janowi Fudali.**

68 autorów z Łodzi, Krakowa, Warszawy oraz pisarzy z Wybrzeża i Podhala nadesłało ponad 200 utworów pisanych gwarą lub też językiem literackim.

(DOKOŃCZENIE NA STR. 2)

Z końcem września zakończenie prac

Gotycka „baszta" odzyska dawną świetność

(Inf. wł.) Pomiędzy Małym Rynkiem, ul. Mikołajską i ul. Krzyża znajduje się zespół trzech oficyn. Wszystkie przylegają do siebie, nigdy jednak w dotychczasowej swej historii nie były użytkowane wspólnie. Opracowany w ramach prac przy odnowie Krakowa projekt przewiduje połączenie tych trzech budynków i oddanie całości na potrzeby Akademii Sztuk Pięknych w Krakowie. Jedna z oficyn należy do domu przy ul. Mikołajskiej 3, dwie pozostałe — do numeru Mały Rynek 4. Najciekawsza chyba i najbardziej znana (widoczna od strony ul. Krzyża) nazywana jest potocznie basztą lub wieżą mimo, że jak twierdzą architekci nie występują tu żadne elementy obronne.

Dwupiętrowa, zaliczana do II grupy zabytków architektury pochodzi z drugiej połowy XIV wieku. Przebudowywana w XVII i XIX wieku zachowała jeszcze do dziś wiele śladów architektury gotyckiej np. zewnętrzne mury piwnic, sklepienia kolebkowe piwnic, profilowane belki stropu nad parterem, gotyckie blendy na elewacji wschodniej, wreszcie rzadkie w Krakowie sterczyny kreneleża na sąsiedzkich ścianach północnej i południowej. Baszta bryłą i rzutem zazębia się z sąsiednimi oficynami.

(DOKOŃCZENIE NA STR. 2)

Zmarł prof. Witold Taszycki

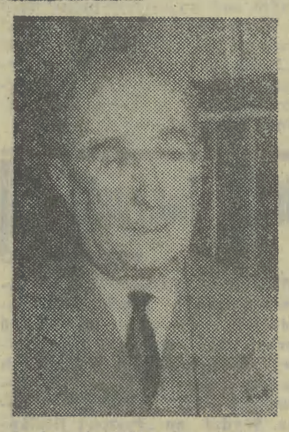

8 sierpnia 1979 roku zmarł w Krakowie znakomity polski językoznawca, twórca tzw. małopolskiej teorii powstania polskiego języka literackiego, autor wielu prac polonistycznych i slawistycznych, wychowawca kilku pokoleń polskich językoznawców, profesor Uniwersytetu Jagiellońskiego dr WITOLD TASZYCKI.

Urodził się On 20 czerwca 1898 roku w Zagórzanach koło Gorlic, w rodzinie nauczycielskiej. Maturę zdał w Gimnazjum im. T. Kościuszki w krakowskim Podgórzu, polonistykę i slawistykę studiował w Uniwersytecie Jagiellońskim u profesorów Jana Łosia i Jana Rozwadowskiego, uczył się również w Sofii. W roku 1922 doktoryzował się, broniąc pracy poświęconej imiesłowom czynnym i biernym przeszłym w języku polskim. W trzy lata później u profesorów Łosia, Rozwadowskiego i Kazimierza Nitscha w krakowskim uniwersytecie habilitował się, broniąc tez dotyczących najdawniejszych polskich nazw osobowych. Pracował w Uniwersytecie Jagiellońskim jako asystent w Katedrze Filologii Słowiańskiej. W 1929 roku przeniósł się do Wilna, do Uniwersytetu im. Stefana Batorego, a po pół roku pracował już w Uniwersytecie Lwowskim jako profesor nadzwyczajny slawistyki. W roku 1936 został profesorem zwyczajnym tegoż uniwersytetu w Katedrze Języka Polskiego. We Lwowie też w okresie okupacji niemieckiej brał udział w tajnym nauczaniu polskim.

W roku 1945 prof. Witold Taszycki zajmował się organizacją nauki polskiej we Wrocławiu i Toruniu, zaś od roku 1946 kierował Katedrą Onomastyki Słowiańskiej i później Katedrą Fi-

(DOKOŃCZENIE NA STR. 2)

Spotkanie Chalil — Modai

KAIR (PAP). Przebywający w Kairze izraelski minister energetyki, **Icchak Modai,** spotkał się w środę z premierem Egiptu, **Mustafą Chalilem.** Zdaniem egipskiego ministra d/s ropy naftowej, **Ameda Hilala,** w wyniku trzygodzinnej rozmowy „przezwyciężone zostały trudności w niektórych sprawach". Modai przebywa w Egipcie od trzech dni, prowadząc rokowania na temat warunków korzystania przez Izrael z egipskiej ropy naftowej ze złóż na południowym Synaju, które w listopadzie br. — jak to przewiduje separatystyczny układ egipsko-izraelski — mają przejść pod administrację Kairu.

Hilal zapowiedział, że cena egipskiej ropy, którą będzie kupował Izrael, zostanie dopiero ustalona w odpowiednim porozumieniu. Obserwatorzy nie wykluczają, że oznacza to, iż Egipt zrezygnuje ze swego żądania, aby Izrael płacił 32 dolary za baryłkę (159 litrów), co byłoby najwyższą ceną na światowym rynku naftowym. Minister izraelski zapowiedział ze swej strony, że techniczne zagadnienia egipsko-izraelskiej współpracy w dziedzinie przemysłu naftowego rozpatrzy komitet „ad hoc". Modai i Hilal kontynuują rozmowy.

mini TRYBUNA

Niebezpieczne eksperymenty

Za takie uważam wyłączanie świateł sygnalizacyjnych na krakowskich skrzyżowaniach. Od jakiegoś czasu praktyki takie nasiliły się. Gasną światła na skrzyżowaniu pod „Cracovią", nie zawsze działa sygnalizacja na niebezpiecznym Matecznym lub pod „Jubilatem". Zdezorientowani kierowcy, zwłaszcza ci z zielonymi listkami, tamują ruch, wymuszają pierwszeństwo przejazdu. Rozumiem dobrze potrzebę oszczędzania energii elektrycznej, ale sygnalizacja świetlna nie zabiera znów tyle prądu byśmy musieli martwić się o równowagę bilansu energetycznego. Dla jej zachowania wystarczy wyłączyć światła na klatkach schodowych palące się dzień i noc. Wkrótce rozpocznie się nowy rok szkolny, w mieście znów pełno będzie dzieci spieszących do szkół. W trosce o ich bezpieczeństwo należy zaniechać chyba tego rodzaju „oszczędności". Zwykle bowiem straty bywają większe...

S. M.

(nazwisko i adres znane redakcji)

Za 400 godzin na stadionie Wisły

Boney M.!!!

(INF. WŁ.) Nie ma przesady w określeniu występu „Boney M." w Krakowie koncertem roku 1979. Najpopularniejszy obecnie estradowy zespół świata wystąpi w Polsce z czterema koncertami: w Poznaniu, Krakowie, Zabrzu i w Warszawie. Wszystkim sympatykom tego zespołu przypominamy, że „Boney M." tworzą: BOBBY FARRELL — gwiazda nr 1; LIZ MITCHELL i MAIZIE WILLIAMS, a menadżerem jest FRANK FARIAN.

Jak już wiadomo, „Boney M." wystąpi na stadionie krakowskiej „Wisły" w poniedziałek, 27 sierpnia o godz. 18. Estrada ustawiona będzie za bramką od strony alei 3 Maja. Nad estradą rozpościerać się będzie dach z czasz spadochronowych, podtrzymywany przez trzy żurawie.

Część ekipy liczącej w sumie blisko 40 osób, zamelduje się w Krakowie 27 bm. o godz. 9, sam zespół zaś po południu, o 16. Przylecą helikopterem, który wyląduje koło hotelu „Holiday", gdzie zespół zamieszka. Wraz z zespołem przybędzie do Krakowa 20 ton sprzętu i aparatury (sam stół mikserski zajmuje powierzchnię 10 metrów kwadratowych). Do występu wprawdzie jeszcze pozostało kilkanaście dni, lecz w Estradzie Krakowskiej, która jest organizatorem imprezy, panuje gorączka przygotowań. Jak poinformował nas zastępca dyrektora Estrady WOJCIECH KAWIŃSKI, będzie to najpoważniejszy sprawdzian organizatorski dla tej instytucji. Np. estradę i całe zaplecze urządzić trzeba będzie w ciągu 24 godzin.

Wczoraj rozpoczęło sprzedaż biletów i jak można było przypuszczać, ruch w interesie jest duży. Estrada sprzedaje bilety w województwach Polski południowej; od Piotrkowa po Przemyśl, od Zamościa po Kraków.

Wybierając się na koncert warto wspomnieć przysłowie o parasolu i pogodzie, gdyż jak fama niesie, plenerowym występom „Boney M." z reguły towarzyszy deszcz. Chyba, że Kraków będzie wyjątkiem. *(tor)*

„Maluch" w loterii „Wisła" wciąż czeka!

WYKORZYSTAJ OSTATNIĄ SZANSĘ...

...bowiem loteria „Wisła" trwa jeszcze tylko do 23 sierpnia. Tymczasem na nabywców szczęśliwych losów wciąż jeszcze czekają cenne nagrody, a wśród nich:

- „fiat 126 p"
- pralki automatyczne
- turystyczne radioodbiorniki i telewizory
- magnetofony

Losy loterii „Wisła" — w cenie 10 zł — są do nabycia we wszystkich kioskach „Ruchu".

Studentów krakowskich nie zabrakło i w Chełmie

(Inf. wł.). Już czwarty rok wakacje są okresem szczególnej intensyfikacji działań studentów biorących udział w Akcji „Chełm-80"; obok wypoczynku — praktyki programowe, obozy naukowe, uczestnictwo w pracach na rzecz regionu, kraju. Wystarczy powiedzieć, że w ciągu lipca, sierpnia i września tego roku przez ziemię chełmską przewinie się siedmiotysięczna rzesza członków SZSP reprezentujących 36 wyższych uczelni Polski!

Podstawową formą wakacyjnej działalności studenckiej jest praca w przemyśle, budownictwie i rolnictwie W 23 przedsiębiorstwach województwa chełmskiego, które stworzyły stanowiska pracy dla młodzieży, pracuje także młodzież z krakowskiego środowiska akademickiego — Akademia Górniczo-Hutnicza na praktyki delegowała 40 osób, Politechnika Krakowska — ponad stu żaków.

W rolnictwie, w okresie wakacji, zaplanowano pracę dla 940 studentów akademij rolniczych; krakowska AR do województwa chełmskiego skierowała 120 studentów, którzy pomagają w spółdzielniach kółek rolniczych, rolniczych spółdzielniach produkcyjnych, PGR-ach, w zakładach technicznej obsługi rolnictwa, w pracach leśnych i w fermach hodowlanych.

W Studenckiej Akcji „Chełm-80" tradycyjnie już realizowany jest program naukowo-badawczy. Koła naukowe rozwiązują wie-

(DOKOŃCZENIE NA STR. 2)

Kronika dnia

Gospodarska wizyta w Proszowicach

Wczoraj z udziałem prezydenta miasta Krakowa **Edwarda Barszcza** odbyła się gospodarska wizyta w mieście i gminie Proszowice. Goście podejmowani byli przez władze administracyjne i polityczne Proszowic m. in. I sekretarza KMG PZPR — **Stanisława Sieranta**, naczelnika gminy — **Stanisława Herchla**. W czasie wizyty goście zapoznali się z aktualnymi problemami budownictwa mieszkaniowego, spółdzielczego i jednorodzinnego oraz sprawami rolnictwa. Prezydent Edward Barszcz odwiedził gospodarstwo **Stanisława Kaczmarczyka**, specjalizującego się w hodowli tuczników i gospodarstwo **Stanisława Sendka** — produkcja warzyw w Czajenczycach. Zaznajomiono się także z przebiegiem prac przy budowie przechowalni warzyw koło Proszowic, która za dwa miesiące ma być oddana do użytku. (gn)

Włoski gość w Krakowie

Na zaproszenie prezesa FSW „Prasa — Książka — Ruch" **Zdzisława Andruszkiewicza** przebywa w Polsce prof. **Ernesto Redaelli**, prezydent USPI (Zrzeszenia Włoskiej Prasy Periodycznej). Wczoraj gość przybył do Krakowa, gdzie przebywać będzie do 12 bm. W programie pobytu m. in. zwiedzanie zabytków podwawelskiego grodu i okolic a także spotkania z krakowskim środowiskiem dziennikarskim. Prof. E. Redaelli interesuje się sprawami propagandy w prasie problemów odnowy zabytków starego Krakowa. Tym zagadnieniom poświęcone więc będzie dziś spotkanie włoskiego gościa z kierownictwem redakcji „Przekroju".

„Pan American" na rzecz odnowy Krakowa

Wczoraj prezydent Krakowa **Edward Barszcz** spotkał się z przedstawicielami linii lotniczych „Pan American": ustępującym dyrektorem linii „Pan-Am" na Polskę **I. Bocwinskim** oraz z nowo mianowanym dyrektorem **Jesephem A. Basso**. W czasie wizyty przedstawiciele linii przekazali na odnowę zabytków Krakowa czek na 1000 dolarów.

„Lachy" jadą do Belgii

(Inf. wł.) Założony 28 lata temu regionalny zespół pieśni i tańca ludowego „Lachy" z Nowego Sącza rychło zyskał sobie przydomek „ambasadora sądeckiego folkloru". Stało się to za sprawą „wytańczenia" przez ten zespół głównych trofeów na liczących się festiwalach folklorystycznych — w tym „Złotej Ciupagi" na Międzynarodowym Festiwalu Folkloru Ziem Górskich w Zakopanem. Jak przystało na prawdziwego ambasadora „Lachy" często wyjeżdżają za granicę. Do tej pory takich artystycznych wojaży było już osiemnaście. Dwie zagraniczne wyprawy zaliczył też dziecięcy zespół „Małe Lachy". Teraz te starsze, dorosłe „Lachy" przygotowują się do wyjazdu do Belgii. Tam w dwu rywalizujących ze sobą miastach Jambes i Malines leżących na przeciwnych brzegach tej samej rzeki wystąpią w programie festiwali folklorystycznych. Życzymy „Lachom" kolejnych sukcesów. (sś)

POGODA

ORIENTACYJNA PROGNOZA NA NASTĘPNĄ DOBĘ: Pogoda bez większych zmian, nieco chłodniej.

WCZORAJ NA TERMOMETRZE O GODZ. 14-TEJ: Szczecin 20, Koszalin 19, Gdańsk 18, Olsztyn 19, Suwałki 24, Białystok 25, Warszawa 19, Toruń 21, Poznań 21, Wrocław 21, Śnieżka 9, Kłodzko 20, Łódź 18, Lublin 24, Rzeszów 26, Przemyśl 26, Łesko 23, Kielce 19, Częstochowa 19, Opole 19, Katowice 19, Kraków 19, Bielsko 19, Kasprowy Wierch 8, Zakopane 18, Hala Gąsienicowa 13.

BIOMET INFORMUJE: Przedłużony czas reakcji. Widzialność rano lokalnie ograniczona, drogi miejscami śliskie.

PROGNOZA DLA POLSKI POŁUDNIOWEJ: Zachmurzenie na ogół duże, miejscami opady deszczu, lokalnie możliwe burze. Temperatura maksymalna w dzień od 20 do 23 st., minimalna w nocy od 12 do 15 st. Wysoko w Tatrach temperatura od 8 st. w dzień do 5 st. w nocy. Wiatr słaby i umiarkowany, w Tatrach dość silny i silny z kierunków południowych.

1, 2, 3, 4, 5, 6

EDWARD GIEREK na Podkarpaciu

(DOKOŃCZENIE ZE STR. 1)

pod wpływem niekorzystnych warunków atmosferycznych na początku br. i wiosennej, długotrwałej suszy sytuacja produkcyjna rolnictwa wymaga zwiększonego wysiłku samych rolników i całej gospodarki narodowej.

Komitet Centralny PZPR — powiedział E. Gierek — przykłada wielką wagę do inicjatyw i działań podjętych po XV Plenum w gminach i na wsi. Szczególnego znaczenia nabierają zwłaszcza starania o sprawne i bez strat zebranie wszystkich plonów z pól i łąk, zgromadzenie jak największej ilości pasz, wykorzystanie do tego celu słomy i innych odpadów pożniwnych. Zachodzi także potrzeba rozwinięcia w tym roku na większą skalę produkcji kiszonek, czemu sprzyja dobry na ogół urodzaj roślin okopowych i zielonek. Wiele do zrobienia mają w tym zakresie również gospodarstwa rolne województwa krośnieńskiego i przemyskiego.

Istnieje także potrzeba starannego przygotowania gleby do siewu zbóż i poplonów ozimych. Należy uczynić wszystko, by zapewnić warunki wzrostu plonów i zbiorów w roku przyszłym.

Edward Gierek podkreślił znaczenie wysiłku polskich rolników. Społeczeństwo widzi i docenia ich trud a państwo przychodzi im z coraz większą pomocą.

Na zakończenie pobytu w woj. krośnieńskim I sekretarz KC spotkał się z Sekretariatem KW PZPR, zapoznając się z aktualnymi sprawami aktywizacji gospodarczej Podkarpacia.

Z dalekopisu

DEPESZE

(k) Z okazji święta narodowego Republiki Ekwadorskiej, przypadającego w dniu 10 bm., przewodniczący Rady Państwa Henryk Jabłoński wystosował depeszę gratulacyjną do prezydenta Republiki Jaime Roldosa Aguilery.

✶

H. Jabłoński wystosował depeszę gratulacyjną do Jaime Roldosa Aguilery w związku z objęciem przez niego urzędu prezydenta Republiki Ekwadorskiej.

POSIEDZENIE

9 bm. odbyło się w Warszawie posiedzenie Rady Ochrony Pomników Walki i Męczeństwa, podczas którego omówiono przebieg tegorocznego XV alertu naczelnika ZHP oraz XII Marszu Patrolowego Szlakiem Walk Partyzanckich w Puszczy Kampinoskiej. Obradom przewodniczył min. Janusz Wieczorek, przewodniczący ROPWiM.

NOMINACJE

Rada Państwa na wniosek prezesa Rady Ministrów powołała Zbigniewa Bartosiewicza na stanowisko ministra energetyki i energii atomowej, odwołując z tego stanowiska Andrzeja Szozdę.

✶

Prezes Rady Ministrów na wniosek ministra energetyki i energii atomowej powołał dr Lechosława Gruszczyńskiego na stanowisko podsekretarza stanu — pierwszego zastępcę ministra energetyki i energii atomowej i mgr Jerzego Wojtowieckiego na stanowisko podsekretarza stanu w Ministerstwie Energetyki i Energii Atomowej.

✶

Prezes Rady Ministrów na wniosek ministra energetyki i energii atomowej odwołał mgr inż. Bolesława Bartoszka ze stanowiska podsekretarza stanu w Ministerstwie Energetyki i Energii Atomowej.

Góry przez poetów opisane

(DOKOŃCZENIE ZE STR. 1)

Pokaźny plon konkursu dowodzi, że góry są ciągle żywym źródłem poetyckiej inspiracji, a literatura nawiązująca do tradycji form i wątków zaczerpniętych z twórczości ludowej wzbogacać się może o nowe wartości estetyczne.

Prezentacja nagrodzonych i wyróżnionych utworów odbywać się będzie równocześnie z imprezami Międzynarodowego Festiwalu Folkloru Ziem Górskich w ramach „Jesieni Tatrzańskiej — 79", która rozpocznie się 2 września br. (kaw)

Trzy lata więzienia dla przywódcy „Nowej NSDAP"

BERLIN ZACHODNI (PAP). Sąd zachodnioberliński wydał 9 bm. wyroki w procesie założycieli tzw. „Nowej NSDAP".

36-letniego **Wolfganga Rahla**, który kreował się sam „ortsgruppenleiterem" sąd uznał winnym tego, że w okresie od wiosny 1975 do wiosny 1978 wskrzesił jedną z organizacji zdelegalizowanej NSDAP i stał na jej czele. Sąd wymierzył Rahlowi karę trzech lat więzienia — o rok więcej niż się domagał prokurator. Dwaj współoskarżeni w tym procesie skazani zostali na kary 18 i 14 miesięcy więzienia.

Pozostałym siedmiu oskarżonym sąd wymierzył niższe kary i zawiesił ich wykonanie. Akt oskarżenia zarzucał członkom „Nowej NSDAP" również nielegalne posiadanie broni i kolportowanie hitlerowskich materiałów propagandowych.

Zmarł prof. Witold Taszycki

(DOKOŃCZENIE ZE STR. 1)

lologii Staropolskiej UJ. Już od roku 1939 Witold Taszycki był członkiem Polskiej Akademii Umiejętności, od 1956 — Polskiej Akademii Nauk.

W Uniwersytecie Jagiellońskim od 1952 roku był Witold Taszycki kierownikiem Katedry Języka Polskiego, w latach 1951—54 dziekanem Wydziału Humanistycznego, później Filologicznego.

Interesowały go głównie polskie nazwy osobowe i jest on na pewno twórcą polskiej szkoły onomastycznej. Dziełem jego życia można nazwać „Słownik staropolskich nazw osobowych", którego pięć tomów ukazało się dotychczas pod jego redakcją, osobistym, naukowym nadzorem. Słownik ten to zbiór imion, nazwisk, przezwisk, herbów staropolskich, od doby najstarszej do roku 1500. Ukazać się ma jeszcze jeden, szósty tom tego wydawnictwa o fundamentalnym znaczeniu dla kultury narodowej. Wespół z Adamem Turasiewiczem wydał „Bibliografię onomastyki polskiej", zaś zbiór 600 prac naukowych w trzytomowych „Rozprawach i studiach polonistycznych" jeszcze nie wyczerpał całości dorobku Profesora. Wydał on „Psałterz floriański" i „Najdawniejsze zabytki języka polskiego".

Szerszemu ogółowi znany jest jako współautor wespół z profesorem Stanisławem Jodłowskim „Zasad pisowni polskiej i interpunkcji", wielokrotnie wznawianych od roku 1936. Wybrał i wstępem opatrzył teksty starych impresorów — nakładców polskich pt. „Obrońcy języka polskiego".

Odznaczony Orderem Sztandaru Pracy I Klasy i Krzyżem Kawalerskim Orderu Odrodzenia Polski, laureat nagrody naukowej m. Krakowa, doktor honoris causa Uniwersytetu Śląskiego w Katowicach pozostawił po sobie pamięć człowieka sprawiedliwego, bez reszty oddanego nauce polskiej.

Gotycka „baszta" odzyska dawną świetność

(DOKOŃCZENIE ZE STR. 1)

Prace rewaloryzacyjne ciągną się tutaj z przerwami od 1974 roku. Przewidywały one wymianę i konserwację stropów w niższych kondygnacjach, nad piwnicami i parterem, wymianę zniszczonych murów w części XIX-wiecznej, jedynie gotycka wieża pozostała bez zmian, uzupełniono tylko ubytki w murach, dalej, konserwację i rekonstrukcję portali drzwiowych i okiennych, prace stolarskie, przeprowadzenie wentylacji i instalacji sanitarnych. Całość obiektu (trzy oficyny w kształcie litery „L") ma kubaturę 4530 metrów sześciennych.

Jak nas poinformowało kierownictwo robót prace są już na ukończeniu, obiekt będzie jednak dopiero oddany na koniec września br. Tzw. stan surowy obiektu jest już gotowy, trwają roboty kamieniarskie, wykończeniowe. „Montin" wykonuje aklimatyzację, KPIS — ciąg c. o., zwleka jedynie z wykonaniem stolarki okiennej i drzwiowej Przedsiębiorstwo Robót Kolejowych nr 9. Prócz PKZ i wspomnianych przedsiębiorstw w pracach biorą udział studenci z NRD, którzy przez trzy tygodnie porządkują tutaj teren. Swoją cegiełkę dołożyli także studenci z ASP, którzy poświęcili część wakacji na pomoc w konserwacji elementów kamiennych. (lw)

Nowe zasady przydziału stypendiów uczniowskich

WARSZAWA (PAP). Rocznie korzysta u nas z pomocy stypendialnej 450 tys. uczniów; przeznacza się na ten cel ponad 1.200 mln zł. Z nowym rokiem szkolnym wchodzą w życie zmienione, jednolite dla wszystkich szkół zasady przydziału stypendiów uczniowskich. Podniesiona zostaje także wysokość stawki zarówno stypendium całkowitego jak i częściowego.

Dotychczas obowiązywały dwie zróżnicowane stawki stypendium całkowitego: 576 zł miesięcznie dla uczniów przebywających w internatach i 288 zł miesięcznie dla pozostałych, a więc mieszkających na stancjach i w domach rodzinnych. Zasada ta była często krytykowana jako niesłuszna i krzywdząca zwłaszcza dla wynajmujących stancje.

Obecnie ustalono jednolitą dla wszystkich stawkę stypendium całkowitego w wysokości 600 zł miesięcznie. W rezultacie wzrastają również stypendia częściowe przyznawane przez szkoły w zależności od sytuacji materialnej ucznia. Wysokość uzyskanego stypendium zależeć będzie od dochodu na jednego członka rodziny. Pełne stypendia mogą otrzymać uczniowie pochodzący z rodzin, w których dochód netto na jedną osobę nie przekracza 1200 zł miesięcznie. Przy stypendiach częściowych: 3/4 — 1400 zł, 1/2 — 1600 zł, a przy 1/3 dochód przypadający na jednego członka rodziny nie może przekraczać 1800 zł miesięcznie.

Zasady te obowiązywać będą od nowego roku szkolnego we wszystkich szkołach w kraju: w liceach ogólnokształcących, szkołach zawodowych i szkołach podstawowych.

Obce wywiady na terenie USA

WASZYNGTON (PAP). Czytelnicy „Washington Post" ze zdumieniem dowiedzieli się z materiału opublikowanego w czwartek w tym dzienniku, że najniebezpieczniejszymi i najaktywniej ingerującymi w sprawy wewnętrzne USA w minionych latach były wywiady krajów, które Stany Zjednoczone uważały za sojuszników i bliskich przyjaciół. W szczególności były to wywiady chilijski, irański — oczywiście mowa o Iranie rządzonym przez cesarza — taiwański i filipiński.

Wywiady czterech wymienionych krajów prowadziły w USA szeroką i bardzo rozbudowaną działalność o pewnej wspólnej im wszystkim cesze charakterystycznej. Były one mianowicie bardzo silnie powiązane z Centralną Agencją Wywiadowczą, a w wielu wypadkach i z departamentem stanu. Tak więc działalność ta formalnie miała charakter „półlegalny", a jednocześnie była ukrywana przed amerykańską opinią publiczną.

Główny kierunek działania tych wywiadów — to infiltracja kół emigranckich, studenckich i organizacji sprzeciwiających się rządom, sprawującym aktualnie władzę w każdym z wymienionych państw.

Działając w USA wywiad junty chilijskiej zorganizował morderstwo b. ambasadora Chile w Waszyngtonie, **Orlando Leteliera**, co było tematem sensacyjnego procesu kryminalnego. W toku tego procesu ujawniono, że policja polityczna junty chilijskiej, osławiona DINA, utrzymywała w USA siatkę terrorystyczną.

SAVAK — policja polityczna b. rządu szacha Iranu prowadziła w USA zakrojoną na szeroką skalę działalność ścigania przeciwników monarchy.

Bardzo rozbudowaną sieć agentów utrzymywał i nadal utrzymuje w Stanach Zjednoczonych wywiad taiwański, niegdyś sojusznik a obecnie przeciwnik CIA i administracji. Wiadomo, że wywiad ten organizuje na terenie Stanów Zjednoczonych akcje protestacyjne przeciwko zbliżeniu na linii Waszyngton — Pekin.

Coraz więcej zbóż zebranych z pól

(DOKOŃCZENIE ZE STR. 1)

na ponad połowie żniwnego areału (ok. 50 tys. ha). Sprawą niezmiernie ważną jest też siew poplonów. Na ten cel zapewniono 56 ton nasion co wystarcza na obsianie całego, liczącego 12 tys. ha areału przewidzianego pod rośliny poplonowe. Jeśli jednak mają dać przewidziany plon muszą zostać wysiane najpóźniej do połowy sierpnia. Czasu jest więc niewiele a niestety siew poplonów idzie bardzo opieszale. Korzystnie wyróżniają się jedynie gminy: Gródek nad Dunajcem, Łososina Dolna, Limanowa, Stary Sącz, Chełmiec.

Powodem niechęci rolników do poplonów jest brak tradycji w tym zakresie a przecież wszystkim powinno zależeć na maksymalnym zwiększeniu produkcji pasz we własnych gospodarstwach, bo ten rok, właśnie pod względem pasz, nie jest korzystny dla hodowców. Poprawie sytuacji paszowej ma służyć również wielka, ogólnowojewódzka akcja wapnowania gleb. Wojewoda nowosądecki przeznaczył na cel ten 5 mln zł z funduszu rekultywacji. Rolnicy otrzymają więc wapno nawozowe za darmo i poniosą jedynie minimalne koszty jego rozsiewu na polach. Ponieważ tegoroczne żniwa rozpoczęły się w Nowosądeckiem o 10—12 dni wcześniej niż zazwyczaj, powstanie liczący mniej więcej tyle samo dni „luz", który wykorzystany zostanie na przeprowadzenie akcji wapnowania. Jej start przewidziano na 10 sierpnia. (sś)

Nowy numer „Magazynu Kulturalnego"

Kolejny numer „Magazynu Kulturalnego" jest, jak zwykle, bardzo starannie przygotowany, tak jeżeli chodzi o szatę graficzną jak i bogactwo poruszanych w nim tematów. Znajdziemy w nim m. in. interesujący artykuł **Macieja Cisły** pt. „Antymiasto i symbole", dla którego, jak sądzę, mottem można uczynić słowa jego autora: *„zasadnicza funkcja urbanistyki to skupianie aktywności ludzkiej, to oprawa przestrzenna symbolizująca naturę i godność człowieczeństwa"*. Ponadto: „Pejzaż intymny" — interesujący szkic **Wojciecha Krauze** o refleksyjnym, poetyckim i jakże fascynującym świecie plastycznym krakowianki **Danuty Boguszewskiej-Chlebowskiej**. Dodajmy, że piękne fotografie jej obrazów i rysunków są dziełem znanej fotoreporterki „Echa" — **Jadwigi Rubiś**.

O poezji Elżbiety Zechenter-Spławińskiej pisze **Stanisław Stabro**, a o poezji Ewy Lipskiej — **Jerzy S. Ossowski**.

Natomiast wielbicielom poezji Anny Świrszczyńskiej proponuję artykuł **Marka Zielińskiego** „Szczęśliwe ciało".

Dla tych, którzy z uwagą śledzili ostatnio „polemiczną burzę" jaką wywołał w „Polityce" „słynny" artykuł **Artura Sandauera** o polskiej literaturze polecam **Konstantego Pieńkosza** — „Krytykę poezji", gdzie autor, przyjmując jako punkt wyjścia zbiór esejów Sandauera „Poeci czterech pokoleń", stara się wyjaśnić na czym polega obrazoburczy i paradoksalny charakter jego poczynań krytyczno-literackich. (gn)

Studentów krakowskich nie zabrakło i w Chełmie

(DOKOŃCZENIE ZE STR. 1)

le ważnych dla regionu problemów. Na 27 obozach naukowych 400-osobowa grupa żaków, pod okiem opiekunów, zajmuje się m. in. zagospodarowaniem przestrzennym Pojezierza Łęczyńsko-Włodawskiego, miasta Chełma, Kombinatu Cementowego „Chełm". W swych opracowaniach podejmuje też temat rewaloryzacji „czworoboku śródrynkowego" we Włodawie. Oczywiście nie sposób tu wymieniać wszystkich tematów, którymi zajmują się choćby tylko studenci krakowscy — dla przykładu podajmy jednak: studenci z PK podjęli się m. in. „oceny gospodarki wodno-ściekowej głównych zakładów przemysłowych", przedstawili kilka projektów zagospodarowania starych młynów na tamtejszych terenach, zajmują się również „organizacją ruchu w mieście z uwzględnieniem włączenia w układ komunikacyjny obwodnicy".

Krakowskim studentom przypadło w udziale prowadzenie radiowęzła w Akcji „Chełm-80". Klub we Włodawie, z którego korzystają wszyscy uczestnicy Akcji, także jest w ich włodarzeniu. (tb)

Krew się polała, a deszcz — nie

RZYM (PAP). W jaskini nie opodal włoskiego miasta Benevento odbyła się w środę krwawa ceremonia. Na życzenie okolicznych farmerów miejscowi wyznawcy magii złożyli bogom w ofierze kozła i krowę, a następnie zanieśli modły o deszcz, którego kropla nawet nie spadła w okolicy od sześciu tygodni. Modły były być może zbyt mało żarliwe, złożone ofiary niesmaczne — minęła bowiem doba, a deszczu jak nie było, tak nie ma.

SPORT • SPORT • SPORT • SPORT • SPORT • SPORT

Tenisowe mistrzostwa Europy

Pogoda pokrzyżowała plany organizatorom tenisowych mistrzostw Europy amatorów w Sopocie. Przewidziane programem czwartkowe gry przedpołudniowe zostały odwołane z powodu deszczu, dopiero po południu uczestnicy turnieju mogli wyjść na korty.

Dla ekipy polskiej czwartkowe gry rozpoczęły się niepomyślnie. W ćwierćfinale debla kobiet reprezentantki Polski Olsza i Szwaj poniosły porażkę z zawodniczkami radzieckimi Birjukową i Borodiną 3:6, 1:6.

W. Fibak w III rundzie

Wojciech Fibak zakwalifikował się do III rundy tenisowego turnieju w Indianapolis po zwycięstwie nad Brytyjczykiem **Lloydem 6:4, 6:4.** Główny faworyt turnieju Amerykanin Connors po zwycięstwie nad Australijczykiem Edmonsonem 6:4, 7:5, wyeliminował następnie Czechosłowaka Slozila 6:3, 6:2.

XXIII wyścig kolarski im. płk Skopenki

Dla czołówki polskich szosowców nastał gorący okres przed mistrzostwami świata w Holandii. Czekają ich ostatnie sprawdziany formy przed najpoważniejszą tegoroczną imprezą. Pozostali, którzy nie są brani pod uwagę na wyjazd do Holandii startować będą w innych wyścigach. Najbliższą dla nich imprezą jest tradycyjny, już 23 wyścig po szosach ZSRR i Polski o memoriał płk W. F. Skopenki.

Mistrzostwa Polski w slalomie kajakowym

11—12 bm. w Nowym Sączu na Dunajcu rozegrane zostaną **31 indywidualne i drużynowe mistrzostwa Polski w slalomie kajakowym.** Organizatorzy — działacze **SKS „Start" Nowy Sącz** spodziewają się udziału 400 zawodniczek i zawodników. W punktacji drużynowej tytułu mistrzowskiego broni „Start" Nowy Sącz, w walce indywidualnej z góralami walczyć będą o palmę pierwszeństwa zawodnicy **AZS-AWF Wrocław.** Start do zawodów — **każdego dnia o godz. 10.00.** (k-b)

XV pływacki maraton morski

Już po raz 15 odbędzie się tradycyjna impreza dowództwa Marynarki Wojennej, redakcji „Sportowca" i WOPR — maraton morski. Pływacy startować będą na 23,5 km trasie Hel — Westerplatte. Do zawodów, które odbędą się 11 bm., zgłosiło się 12 uczestników z CSRS, NRD i Polski. M. in. zgłoszeni zostali J. Lipińska (Chorzów) oraz B. Lizak (Szczecin) — zwycięzca dwóch ostatnich maratonów.

Dwaj zapaśnicy Wisłoki w reprezentacji

W zapaśniczych mistrzostwach świata seniorów w stylu klasycznym w San Diego (21—24 bm.) wystąpi 10-osobowa ekipa Polski. W ekipie znalazło się dwóch debiutantów: L. Majkowski w wadze 52 kg oraz P. Michalik w wadze 57 kg.

Skład reprezentacji Polski: **waga 48 kg** — Kuciński (Wisłoka Dębica); **waga 52 kg** — L. Majkowski (Legia Warszawa); **waga 57 kg** — Michalik (Siła Mysłowice); **waga 62 kg** — Lipień (Wisłoka Dębica); **waga 68 kg** — Supron (GKS Katowice); **waga 74 kg** — Franas (Pafawag Wrocław); **waga 82 kg** — Dołgowicz (GKS Katowice); **waga 90 kg** — Kwieciński (Siła Mysłowice); **waga 100 kg** — Bierla (GKS Katowice); **waga powyżej 100 kg** — Tomanek (GKS Katowice).

W sobotę pojedynki piłkarskiej ekstraklasy

Wisła wyjeżdża do Wrocławia

Bardzo ostro wystartowała piłkarska ekstraklasa. W sobotę czwarta ligowa kolejka. Powinna ona dostarczyć sporo emocji, bo zespoły ekstraklasy wyraźnie się rozkręciły. Widać to było także podczas ostatniego meczu Wisły z łódzkim ŁKS-em.

Nie można też narzekać na słabą formę strzelców. W większości meczów pada sporo bramek, a niektóre z nich zdobywane są w ładnym stylu.

Jak będzie właśnie w sobotę? Krakowskich kibiców piłkarskich interesuje przede wszystkim występ zespołu „Białej Gwiazdy" we Wrocławiu. Śląsk nie zaprezentował się najlepiej w ostatnim meczu z Legią w Warszawie, ale trzeba pamiętać, że wrocławianie bywają zawsze groźni na własnym boisku. W ostatnim sezonie Wisła nie miała szczęścia do tego rywala i przegrała obydwa spotkania w stosunku 0:2 i 0:1. Miejmy nadzieję, że historia nie powtórzy się.

Z innych spotkań interesująco zapowiada się mecz Legii z GKS Katowice, a także Odry Opole z Widzewem Łódź i ŁKS Łódź z Górnikiem Zabrze. Trudno jest przewidzieć wyniki tych spotkań biorąc po uwagę, że nasza liga sypie dość często niespodziankami dużego kalibru.

W pozostałych meczach grają: Stal Mielec — Lech Poznań, Arka Gdynia — Ruch Chorzów, Szombierki — Polonia Bytom, Zagłębie Sosnowiec — Zawisza Bydgoszcz. (m)

Poznań oczekuje na lekkoatletów

W piątek na stadionie poznańskiej Olimpii rozpoczną się 55 indywidualne mistrzostwa Polski w lekkiej atletyce. Organizatorzy spodziewają się ok. 700 zawodników, w tym wszystkich najlepszych z uczestnikami finału Pucharu Europy.

Pięknie położony wśród zalesionych wzgórz poznańskiej dzielnicy Golęcin stadion GKS Olimpia jest bardzo dobrze przygotowany na przyjęcie uczestników tej imprezy. Obiekt wybudowany w 1952 r. przeszedł przed dwoma laty generalny remont i dysponuje obecnie bieżnią z solaru, trybunami na 10 tys. widzów, nowoczesną tablicą elektroniczną oraz wybudowaną w br. wieżą sędziowską, gdzie mieści się także fotokomórka i sekretariat zawodów. Pierwszy raz w historii lekkoatletyki w Polsce finały indywidualnych mistrzostw kraju rozgrywane będą przy świetle sztucznym, oświetlenie o sile 500 luxów zapewnią dobre warunki zarówno zawodnikom jak i kibicom obserwującym zawody.

Generalną próbą dla organizatorów mistrzostw były zawody wieloboistów. Zdaniem zawodników, zarówno bieżnia jak i skocznie i rzutnie sprzyjają osiąganiu dobrych wyników.

15 bm. kolejne zakłady olimpijskie

Już 41 krakowian jedzie do Moskwy

W przyszłą środę (15 sierpnia br.) organizowane są kolejne zakłady olimpijskie. Jak poinformował nas dyrektor Oddziału Wojewódzkiego PP Totalizator Sportowy w Krakowie — **Franciszek Hyla** — losowanie odbędzie się tym razem w Pradze.

Obok normalnych premii pieniężnych (za „szóstkę" jest milion zł) wśród grających w Polsce rozlosowanych będzie: **10 samochodów marki „fiat 126 p" i 50 wycieczek na Olimpiadę w Moskwie.** Do tej pory z oddziału krakowskiego **już 41 osób wylosowało nagrody w postaci wycieczek do Moskwy na Letnie Igrzyska Olimpijskie.**

Warto jeszcze dodać, że **dochód z tych zakładów przeznaczony jest w całości na przygotowanie polskiej reprezentacji olimpijskiej.** (s)

W kilku wierszach

● Zakończyły się w Poznaniu mistrzostwa Polski w wieloboju lekkoatletycznym. Tytuły mistrzów Polski zdobyli: D. Cały (Zagłębie Lubin) w pięcioboju 4265 pkt. i D. Ludwig (Bałtyk Gdynia) w dziesięcioboju 7.834 pkt.

● W Tempere w meczu ciężarowców Europa — Ameryka, P. Rabczewski, występujący w zespole Europy „B", zajął I miejsce w wadze 90 kg — 362,5 kg. Polak pokonał słynnego radzieckiego ciężarowca Rigerta (Europa „A"), który uzyskał taki sam rezultat jednak nieco przewyższał naszego reprezentanta wagą ciała.

● W Viareggio odbył się międzynarodowy mityng lekkoatletyczny. Mennea wystąpił na 200 m, wygrywając w najlepszym tegorocznym czasie w Europie 20,28 sek. Coe zwyciężył na 800 m w 1.45,4 wyprzedzając o 1,1 sek. Amerykanina Robinsona.

● Piłkarscy mistrzowie świata, Argentyńczycy odnieśli pierwsze zwycięstwo w rozgrywkach o Puchar Ameryki. W meczu grupy 2 w Buenos Aires, Argentyna zwyciężyła Boliwię 3:0 (2:0).

● Drugoligowy zespół piłkarzy ROW Rybnik pokonał w towarzyskim spotkaniu jugosłowiańską drużynę FC Zagrzeb 3:0.

● W ostatnim spotkaniu grupy ósmej piłkarskich rozgrywek o Puchar Lata zespół RFN — SV Darmstadt 98 pokonał austriacki zespół GAK 3:0.

● Młodzi piłkarze NRD pokonali 2:0 (1:0) zawodową drużynę FC Haarlem.

● W szwedzkim Mastrand trwają żeglarskie mistrzostwa świata w klasie „star". Po czterech wyścigach prowadzi obrońca tytułu Amerykanin Melges. Walentin Mankin (ZSRR) zajmuje 10 miejsce 50,0 pkt. Polacy w tych mistrzostwach nie startują. Czwarty wyścig wygrała załoga szwedzka Peter Sundelin i Hoekan Lindstroem.

● W Hiroszimie piłkarze hiszpańskiego zespołu FC Valencia pokonali reprezentację Japonii 2:1.

● Piłkarze Dinamo Bukareszt zakwalifikowali się do finałowego meczu turnieju w Bilbao wygrywając z miejscowym zespołem Athletico rzutami karnymi 4:3.

● W towarzyskim spotkaniu piłkarze Sparty Rotterdam pokonali angielski zespół Brighton 3:2.

● W Enschede w towarzyskim meczu piłkarze miejscowego zespołu Twente Enschede wygrali z angielskim zespołem Ipswich Town 3:2.

● Nowym trenerem piłkarskiej reprezentacji ZSRR został K. Bieskow. Zmienił on Simoniana, który prowadził reprezentację ZSRR od 1976 r.

„Universal" oficjalnym dostawcą olimpijskim

W siedzibie Komitetu Organizacyjnego Olimpiady „Moskwa-80" podpisano protokół między Polską Centralą Handlu Zagranicznego „Universal" i Komitetem Organizacyjnym Moskiewskiej Olimpiady, na podstawie którego „Universal" został oficjalnym dostawcą olimpijskim polskiego sprzętu sportowego produkowanego przez „Polsport".

Warto zaznaczyć, że w polski sprzęt sportowy wyposażone były sale treningowe służące uczestnikom VII Letniej Spartakiady Narodów ZSRR. Na podstawie umowy handlowej, do marca przyszłego roku, „Universal" dostarczy do ZSRR sprzęt sportowy wartości ok. pół mln rubli dewizowych. Będą to m. in. sprzęt gimnastyczny — kozły, ławki, odskocznie, uniwersalne konie gimnastyczne, a także treningowe stranki z gumowymi pierścieniami typu „cyklop", ławki do masażu, pomosty ciężarowe — łącznie 16 asortymentów.

Po 12 latach Hughes odchodzi z Liverpoolu

Jeden z najbardziej zasłużonych piłkarzy angielskich, kapitan reprezentacji Anglii najlepszego klubu angielskiego w ostatnich latach — Liverpoolu — Emlyn Hughes, opuszcza po 12 latach swój klub. Od nowego sezonu Hughes występować będzie w barwach Wolverhampton Wanderers.

„Staruszek" na boisku

W jednym z niedawnych ligowych spotkań w Szwecji pomiędzy Sundsvall — Landskrona Boys (2:3) w bramce tego drugiego zespołu wystąpił... 47-letni Rolf Nilsson. Z powodu kontuzji trzech bramkarzy tego klubu, sięgnięto po najstarszego bramkarza w historii ligi szwedzkiej. Pobił Nilsson tym samym rekord słynnego Gunnara Greena, który w wieku 44 lat założył po raz ostatni kostium klubu Gais Goeteborg. Było to przed piętnastoma laty.

Gdzie są napastnicy?

Piłkarzem nr 1 ostatniego sezonu w Szkocji został po raz drugi w historii tamtejszej ligi... obrońca. Wybrano nim stopera zespołu Dundee United Paula Hagerty, który jednak zaczynał swoją karierę jako napastnik. Od ubiegłego sezonu w Szkocji wybiera się również piłkarza nr 1 spośród najmłodszych futbolistów, rokujących nadzieje na przyszłość. Pierwszym laureatem został również piłkarz Dundee i również obrońca — Raymond Steward. Gdzie się podziali ulubieńcy kibiców — napastnicy — zapytują wszyscy?

Od 16 sierpnia ograniczenie ruchu pojazdów przez most na Rabie w Książnicach

Rejon Dróg Publicznych w Krakowie zawiadamia użytkowników dróg, że w okresie **od 16 sierpnia do 15 października br.** z powodu remontu **ogranicza się ruch pojazdów przez most na rzece Rabie w Książnicach, w ciągu drogi K-5 Myślenice — Gdów — Bochnia.**

W czasie trwania robót dopuszcza się przejazd furmanek konnych. **Objazd** dla wszystkich innych pojazdów wyznaczony został z wykorzystaniem **drogi K-109 Kłaj — Książnice.**

Długość objazdu 8 km.

KS Zwierzyniecki organizuje turniej piłkarski juniorów

KS Zwierzyniecki organizuje turniej piłkarski dla juniorów urodzonych w r. 1962 i młodszych. Uczestniczyć w nim mogą zespoły sześcioosobowe. Zgłoszenia przyjmuje klub, ul. Błonie 1 do dnia 18 bm. codziennie od godz. 15.00. Początek turnieju 20 bm.

USA modernizują przemysł zbrojeniowy Egiptu

WASZYNGTON (PAP). Jednym z paradoksów separatystycznego egipsko-izraelskiego traktatu pokojowego zawartego pod auspicjami Waszyngtonu jest to, że Stany Zjednoczone przystąpiły do rozbudowy i modernizacji przemysłu zbrojeniowego Egiptu.

Program rozbudowy i modernizacji egipskiego potencjału wojskowego, przygotowywany jest obecnie przez grupy ekspertów obu stron, a nad całością czuwa dyrektor pionu badań obronnych i inżynierii Ministerstwa Obrony USA **William Perry**, który niedawno powrócił do USA z podróży do Egiptu, gdzie zapoznawał się z obecnym stanem egipskiego przemysłu zbrojeniowego. Już w przyszłym roku USA przeznaczą na rozbudowę zakładów zbrojeniowych nad Nilem sumę ponad 1,5 mld dol. Rozpocznie się także modernizacja zakładów produkcji ciężkiej artylerii, czołgów, broni przeciwczołgowej, silników samolotowych, pocisków rakietowych i nowoczesnej amunicji.

Prasa waszyngtońska twierdzi, że Izrael jest dokładnie informowany o programie modernizacji egipskiego przemysłu zbrojeniowego, a nawet niektóre rozwiązania technologiczne brane są z Izraela. Wobec braku jakichkolwiek protestów izraelskich należy przypuszczać, że Tel Awiw nie tylko że nie sprzeciwia się, ale widzi jakieś korzyści w zbrojeniu swego byłego przeciwnika.

Nietrzeźwość przyczyną co piątego wypadku

WARSZAWA (PAP). Wprawdzie w ub. r. zanotowano w naszym kraju zmniejszenie się ilości wypadków drogowych, jednakże w dalszym ciągu nietrzeźwość kierowcy lub pieszego pozostaje jedną z ich głównych przyczyn. Prawie co piąty wypadek, jaki zdarzył się w ub. r. wynikał z nietrzeźwości jednego z użytkowników dróg. Podobnie jest w br.

Z milicyjnych statystyk wynika, że wśród kierowców najwięcej tego typu wypadków powodują kierowcy samochodów osobowych oraz motocykliści i rowerzyści prawie 40 proc. Nietrzeźwi piesi spowodowali w ub. r. ponad 49 proc. tego rodzaju wypadków. W porównaniu z 1977 r. wzrosła zarówno liczba wypadków spowodowanych przez osoby nietrzeźwe jak i liczba osób w nich rannych.

Jeżeli chodzi o porę roku, to szczególne duże nasilenie wypadków, których przyczyną jest alkohol, obserwuje się w okresie jesienno-zimowych. Nietrzeźwi piesi najwięcej wypadków powodują w okresie od października do stycznia a najmniej w okresie maj — czerwiec. Natomiast największe nasilenie wypadków wynikających z jazdy „po wódce" notuje się w lipcu, sierpniu, październiku, listopadzie, a najmniejsze w styczniu i lutym.

Podwodna tragedia

LONDYN (PAP). Brytyjskie towarzystwo zajmujące się wydobyciem ropy naftowej ze złóż na Morzu Północnym poinformowało, iż w środę podczas podwodnych prac wydarzył się tragiczny wypadek, w wyniku którego poniosło śmierć dwóch amerykańskich nurków. Uwięzieni w specjalnym dzwonie kesonowym na głębokości 150 metrów — nurkowie 17 godzin oczekiwali na ratunek, który niestety nadszedł zbyt późno. W rezultacie całodziennej operacji, obu mężczyzn udało się wydobyć na powierzchnię, lecz zmarli oni w trakcie zabiegów ratunkowych w komorze dekompresyjnej. Katastrofa wydarzyła się na podmorskich polach naftowych w pobliżu Wysp Szetlandzkich.

Na starcie... CAF — Walczak

Zadania roku 1979 i dalsze perspektywy

(DOKOŃCZENIE ZE STR. 1)

mum strat w procesie przetwórstwa i przechowalnictwa, należyte wykonanie jesiennych prac polowych przy jednoczesnym powiększeniu areału zbóż, no i oczywiście cały kompleks spraw, dotyczących gospodarki paszowej, a tym samym utrzymania tendencji rozwojowych w hodowli.

Mocny akcent w planie pracy rządu położono również na inne ważne cele społeczne, a wśród nich na budownictwo mieszkań oraz poprawę sytuacji w dziedzinie ochrony zdrowia i opieki społecznej.

— Znaleźliśmy się już w sferze produkcji materialnej. Co w tej sprawie?

Proces odrabiania zaległości nie jest zakończony, do tej pory wyrównano je mniej więcej w połowie. Ofiarna postawa załóg fabrycznych skojarzona z wysiłkiem władz, a zwłaszcza czyny produkcyjne związane z uczczeniem 35-lecia PRL i zbliżającego się VIII Zjazdu PZPR powinny w nadchodzących miesiącach posunąć ten proces zdecydowanie naprzód.

Z wielką troską, zwielokrotnioną przez doświadczenia minionej zimy, odniesie się rząd do przygotowania gospodarki do okresu jesienno-zimowego. Chodzi zwłaszcza o energetykę, która wciąż boryka się z dużymi kłopotami, o należyte zaopatrzenie materiałowo-techniczne, i na jednym z pierwszych miejsc — o transport.

● **Wielokrotnie podkreśla się, że jednym z węzłowych warunków pokonania odczuwalnych dziś trudności osiągnięcia głównych celów rozwojowych w tym roku, jest podniesienie poczucia odpowiedzialności na każdym stanowisku pracy, wzrost dyscypliny realizacyjnej, znaczna poprawa efektywności. W jakiej mierze zagadnienia te są uwzględnione w planie, który omawiamy?**

● Przykłada się do nich wielką wagę. Świadczy o tym choćby przewidziana już w najbliższym czasie ocena wykonania zaleceń Biura Politycznego KC i rządowego harmonogramu realizacji uchwały IX Plenum KC PZPR, które — jak pamiętamy — było tym właśnie sprawom w dużym stopniu poświęcone. Odczuwalna poprawa efektywności gospodarowania jest również ideą przewodnią prac nad projektem planu przyszłorocznego.

Rząd rozpatrzy również informacje o obowiązującym u nas systemie odpowiedzialności i na tej podstawie poczyni odpowiednie kroki.

Rok przyszły zamknie zarówno 5-lecie, jak i całą dekadę 1971—1980...

● Dodajmy: będzie też stanowił punkt odniesienia do zadań na przyszłe pięciolecie. Określa to specyficzny charakter obecnych działań rządu i przydaje im znaczenia. Wysuwa na poczesne miejsce prace nad projektem planu i budżetu na rok 1980, jak i nad kształtowaniem w resortach, zjednoczeniach, organizacjach gospodarczych i ich załogach pracowniczych prawidłowego rozumienia zasadniczych uwarunkowań przesłanek obecnej fazy naszego rozwoju.

Ale nie tylko. Rząd uwzględnił w swoich zamierzeniach na II półrocze także dalszą perspektywę. Wspomnę o niektórych tylko tematach. I tak — rozpatrzone będą kierunki rozwoju przemysłu chłodniczego i produkcji żywności mrożonej do 1985 r.; oceni się rozwój krajowej produkcji mebli, papieru i materiałów zaopatrzeniowych w tym okresie, założenia rozbudowy przemysłu aparatury badawczej i środków automatyzacji badań, rozwój ciepłownictwa; program zwiększenia produkcji maszyn i urządzeń dla energetyki oraz maszyn i urządzeń hutniczych.

Konkludując: działania rządu w II półroczu są tak skonstruowane, aby możliwie jak najlepiej spożytkować czas dzielący nas od VIII Zjazdu partii, a tym samym stworzyć gospodarce i społeczeństwu warunki, które pozwolą powitać najwyższe forum naszej partii dobrymi rezultatami pracy i prezentacją konstruktywnych programów na przyszłość.

Grzyb rekordzista

Mieszkanka Włoch **Pinuccia Parabiaghi** znalazła podczas spaceru w okolicach Mediolanu pieczarkę olbrzyma, o wadze 5,2 kg. Po stwierdzeniu przez fachowców, że grzyb jest zdrowy i jadalny, pani Parabiaghi zaprosiła na kolację 12 osób, które ledwie uporały się z pieczarką.

„Jubilat" w więzieniu

35-letni Sycylijczyk, **Pietro Verniccio**, obchodził rzadki jubileusz. W ciągu jednego roku spowodował on 100 wypadków drogowych. Nie pomogło odbieranie mu prawa jazdy ani kary pieniężne. Verniccio nadal jeździł samochodami, gdyż je kochał. W końcu po setnym wypadku znalazł się w więzieniu. Sąd uznał, że Verniccio stanowił zagrożenie bezpieczeństwa publicznego.

Po Nikaragui – Salwador?

PANAMA (PAP). Rzecznik rządu Republiki Salwadoru oświadczył, że po zwycięstwie w Nikaragui „siły komunistyczne" obrały jako cel Salwador, w związku z czym prezydent tego kraju, gen. **Carlos Romero** rozważa możliwość wprowadzenia stanu wyjątkowego.

Wiąże się to z zamachami bombowymi, których dokonała w pierwszych dniach sierpnia na gmachy rządowe w stolicy, skrajnie lewicowa organizacja „liga 28 lutego". Jednocześnie nasila się terror prawicowy — bojówki tzw. Białego Związku Wojennego, mające na koncie wiele skrytobójczych zamachów. 5 bm. zamordowały u głównego ołtarza w kościele proboszcza miasteczka San Estaban w Salwadorze, ks. **Alidio Maciasa**, tylko dlatego, że wypowiadał się przeciwko represyjnej polityce rządu.

Władze w Salwadorze znajdują się w rękach kamaryli wojskowej, której ideologiem i przywódcą jest gen. Romero. Postępowa organizacja FAPU (Front Zjednoczonej Akcji Ludowej) określa kamarylę mianem faszystowskiej.

Kamaryla obsadziła swymi ludźmi najważniejsze stanowiska w armii i rządzie. Stworzony został jednakże równoległy aparat „prorządowy" oraz „Antykomunistyczny front Salwadoru" i paramilitarna organizacja „Orden". Kamarylę popiera wąska grupa wielkich przedsiębiorców.

Średni i drobni przedsiębiorcy utworzyli z kolei tzw. grupę otwarcia, która z uwagi na próby poszukiwania rozwiązań demokratycznych, ściągnęła na siebie sankcje i groźby ze strony kamaryli.

Klasa robotnicza — według oceny FAPU — jest zorganizowana w nikłym stopniu. W przeciwieństwie do Nikaragui, w Salwadorze nie istnieją jeszcze warunki, które pozwoliłyby stworzyć szeroki front opozycji. Poza tym Salwador ma 4-krotnie silniejszą armię, niż ta, którą dysponował Somoza. Ruch chłopski zorganizowany jest w jeszcze mniejszym stopniu.

Legalne partie nie dysponują żadną bazą społeczną i działają wyłącznie w okresie wyborczym.

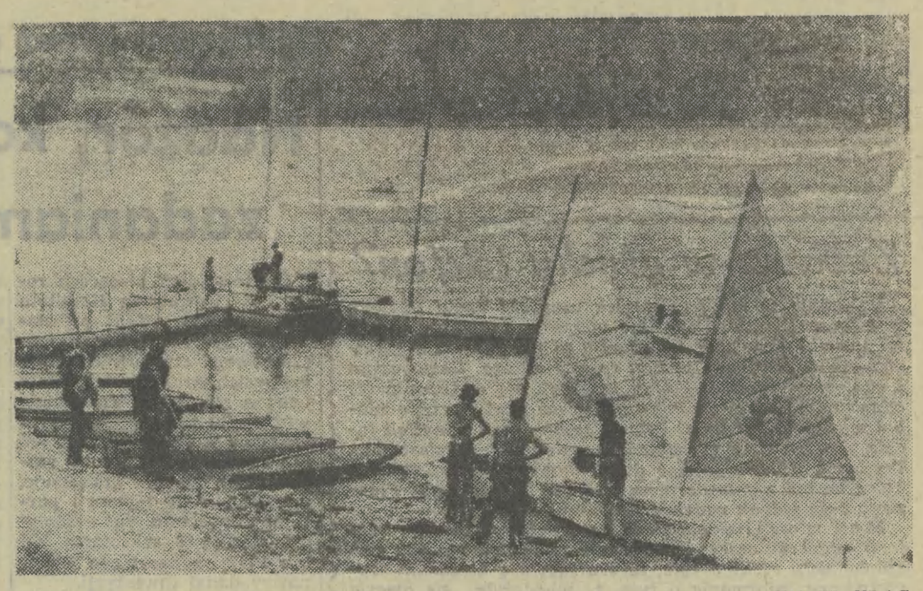

Na Jeziorze Rożnowskim Fot. W. KLAG

Czwartkowe zakupy rodzinne

(korespondencja z Budapesztu)

W Budapeszcie, a także w innych węgierskich miastach, sklepy, gdzie sprzedaje się dorsza, chleb, czekoladki, wędlinę i kilka innych produktów, nie nazywają się Delikatesami, lecz po prostu ABC. Równie dobrze mogłyby się nazywać od A do Z, bo rzeczywiście można w nich dostać niemal wszystko. Ale nie o tym chcę pisać, lecz o przygodzie, która mnie spotkała w jednym z ABC.

Przyglądałem się właśnie stoisku z warzywami i owocami, na którym pełno było brzoskwiń i pomidorów. Leżały poukładane w skrzynkach, obok których rozłożono papierowe torby. Klientki podchodziły, przebierały w towarze, napełniały nim torby i podawały ekspedientce do zważenia i wycenienia. Czekałem tylko na chwilę, gdy usłyszę protest ekspedientki, ale nic takiego się nie stało.

Zdeterwowałem się więc solidnie, nie wytrzymałem i podszedłem do kierownika: Panie — pytam — jak wy tu ładujecie z zyskami, przecież wszyscy biorą tylko najlepszy towar, nikt nie weźmie zepsutej brzoskwini czy nadpsutego pomidora. Kto to kupi, komu to wlepicie?

Kierownik spojrzał na mnie zdziwiony. Przecież — powiedział — istnieje coś takiego jak przecier pomidorowy, sok z pomidorów, czereśniówka czy brzoskwiniówka. Z czegoś to trzeba robić, sklep sprzedaje więc przetwórcom gorszej jakości warzywa i owoce. Może właśnie dlatego nie ma u nas kłopotów z przecierem...

Kierownik odszedł, bo był właśnie... czwartek. A w czwartek jest w ABC, a także w innych sklepach najwięcej pracy. Jest to bowiem dzień rodzinnych zakupów. Wprowadzono go na Węgrzech przed trzema miesiącami. Rzecz polega na przedłużeniu blisko w 1200 sklepach Budapesztu oraz 1076 pozabudapesztańskich czasu pracy do późnych godzin wieczornych. Zdaniem Ministerstwa Handlu Wewnętrznego eksperyment zdał egzamin. W czwartki sklepy mają obroty większe o około 30 proc. I dzień ten staje się rzeczywiście dniem zakupów rodzinnych.

Po trzech miesiącach eksperymentowania rodzinne czwartki, decyzją władz, mają przekształcić się w stałą praktykę węgierskiego handlu.

PAWEŁ DERESZ

Kiedy puszcza szumiała w Alejach Ujazdowskich

Na obszarze Parku Łazienkowskiego, w części przylegającej do muru Obserwatorium Astronomicznego, znajduje się najdawniejszy ślad prastolicy zamieszkującego tutaj plemienia: pierwotnego grodu „Jazdów". Rozpoczęte tam przed dziesięcioma laty badania archeologiczne pozwoliły na rozpoznanie najstarszej warszawskiej zabudowy grodowej.

Na wysokim suchym brzegu Wisły, obok przeprawy rzecznej Solec — Kamion, istniał w VII—VIII wieku ufortyfikowany gród z lokalnym rynkiem, dla którego zapleczem gospodarczym była rozmaitość bogactw tej ziemi: urodzajna gleba, bujne lasy, złoża rudy darniowej, sprawna rzeka.

Archeologom udało się rozszyfrować najstarszą metrykę „miejskości" Warszawy, odkopaną wraz z materialnymi pamiątkami w Jazdowie. Wykopaliska wskazują, że prastary gród był zasobny, otoczony drewnianą palisadą, umocniony plecioną. Dach stanowiły darnice lub trzcina. Ze względu na gliniaste podłoże obok budynków układano kamienny bruk. Integralną częścią ówczesnej „stolicy" był ośrodek kultowy, odsłonięty w 1968 r. obok ruin Zamku Ujazdowskiego. Był to kamienny krąg z głazów narzutowych, w obrębie którego znajdowały się kamienie ołtarzowe do składania ofiar. Na drewnianych słupach osadzone były wyobrażenia bóstw, rzeźbione w kamieniu. W czasie badań natrafiono na jedną z takich rzeźb: głowę mężczyzny z wyraźnie zarysowanymi oczami, nosem, wąsami. W skład ośrodka kultowego wchodziły też symbole płodności: sierpy, czaski końskie itp. Z tego zaczynu miasta w Jazdowie przesuwając się coraz bardziej na północ, wyrosła późniejsza Warszawa.

Z ok. 400 stanowisk archeologicznych rozsianych w całej Warszawie tylko ok. 50 znajdowało się w śródmieściu stolicy. Ale też one dały archeologom podstawę do stwierdzenia, że kolebką Warszawy — miasta jest obszar dzisiejszego centrum. Najdawniejsze znaleziska z terenu śródmieścia pochodzą z epoki kamiennej młodszej — neolitu. Są zatem młodsze niż te, które odkryte zostały na prawym brzegu warszawskim, reprezentujące stanowiska łowców zwierzyny i ryb, bytujących w latach 12—6 tys. p.n.e. Natomiast przy ul. Hożej w centrum Warszawy znaleziono neolitową rogową motyczkę, toporek kamienny przy ul. Freta, a następny na Powiślu przy Elektrowni.

Przy Pałacu Belwederskim i w Parku Łazienkowskim oraz na Pl. Zamkowym archeolodzy odnaleźli m. in. groby całopalne z epoki wczesnego żelaza. Dzięki nim skompletowano skarb monet srebrnych, wyrobów zbytku, monet rzymskich. Tam, gdzie dzisiaj znajdują się najruchliwsze trakty spacerowe warszawiaków, głęboko pod ziemią kryły się pamiątki po praprzodkach — pionierach osadnictwa powstającego na lewym brzegu rzeki.

Sam zaś gród jazdowski ma pisaną metrykę z 1262 r., którą jest relacja o najeździe nań Litwinów i śmierci księcia Siemowita I. Ta właśnie relacja pisana zadecydowała o ustaleniu daty narodzin Warszawy i na jej podstawie obchodzono w 1962 r. siedemsetlecie miasta. Jak się okazuje, jest to data tylko umowna. Warszawa jest znacznie starsza, zarówno jako gród, jak i jako osada ludzka.

Ciągle trwają prace nad ustaleniem chronologii samej Warszawy — wsi, względnie gródka Warsa. Lokalizuje się te obiekty na terenach zamkowych i bezpośrednio do nich przylegających. Piastowie podbili bowiem Mazowsze, chrześcijaństwo zniszczyło dawny ośrodek pogańskiego kultu w Jazdowie. Pojawiła się wówczas nowa wieś w wąwozie Kamiennej — tam, gdzie obecnie znajduje się Trasa W—Z. Wieś tę wiąże się już z wsią Warszowa, bezpośrednim poprzednikiem miasta.

Od XIII w. na obydwu brzegach rzeki spotyka się wspólny obszar administracyjny: Districtum Varsoviensis. Jego centralny punkt przesunął się już zdecydowanie z Jazdowa ku północy, właśnie do wsi Warszowej. Pod grodem odbywają się targi, powstają kolejne osady. Trwał proces miastotwórczy. Przy obecnym wylocie ul. Mostowej stanęła osada, druga — na terenie obecnego Starego Miasta. Jeszcze inne w rejonie pl. Grzybowskiego, Stawek. Zaczynają się dzieje pisane Warszawy...

O rynku chińskim bez euforii

Na łamach amerykańskiego dziennika THE INTERNATIONAL HERALD TRIBUNE z 30 ub. m. ukazał się komentarz pióra S. Karnowa, który wskazuje na przyczyny, jakie złożyły się na kres amerykańskiej fascynacji rokującym rzekomo wspaniałe perspektywy handlem z Chinami.

Jeszcze przed kilkoma miesiącami biznesmeni z USA i innych krajów przypominali w swym działaniu Marco Polo, marząc o uszczknięciu bajecznych bogactw legendarnego Kathaju (jest to nazwa Chin, jakiej używał Marco Polo w swym „Opisaniu świata"). Ich euforię wyparły obecnie znacznie trzeźwiejsze spojrzenia na perspektywy prowadzenia interesów z Chinami oraz możliwości samych Chin.

Perspektywy te wyglądają w ten sposób, że rynek chiński wcale nie jest i wcale w najbliższej przyszłości jeszcze nie będzie ani Bonanzą ani Eldorado; każdy kto myśli inaczej, musi liczyć się z ogromnym rozczarowaniem. Część dawnych zachwytów, jakie przejawiali biznesmeni ze Stanów Zjednoczonych i innych krajów, wynikała po prostu z braku znajomości chińskiego stylu prowadzenia negocjacji. W rezultacie wyjeżdżali oni z Chin, uważając iż mają w garści podpisane kontrakty; w rzeczywistości kontrakty te w ogóle nie istniały.

Z punktu widzenia chińskiego negocjatora — podkreśla S. Karnow — takie dokumenty jak protokoły czy zobowiązania nie są jeszcze wiążącymi umowami, lecz jedynie oznaczają chęć obu partnerów do kontynuowania dyskusji na temat ewentualnych transakcji. W istocie Chińczycy uważają, iż rzeczą normalną jest osiąganie raczej dwuznacznych w swych sformułowaniach porozumień z kilkoma firmami, rywalizującymi o jeden kontrakt.

Jednak wiele firm amerykańskich, nie zdając sobie sprawy z takich praktyk, z wielką pompą ogłaszało po przeprowadzeniu rozmów w Pekinie, że napłynęły do nich zamówienia o wartości wielu milionów dolarów. Dopiero później, ku swemu wielkiemu rozczarowaniu, przedstawiciele tych firm stwierdzali, że w gruncie rzeczy nie uzyskali żadnych konkretnych zamówień.

Sam rząd chiński ponosi jednak jeszcze większą odpowiedzialność za spowodowanie owych nastrojów rozczarowania. W ubiegłym roku Pekin ogłosił ambitny program gospodarczy i dopiero niedawno poczuł się zmuszony do odwrotu od zbyt wygórowanych założeń. 10-letni plan rozwojowy ogłoszony w lutym ub. r. przewidywał wydatki rzędu 600 mld dolarów do roku 1985; głównie przeznaczone na budowę około 120 wielkich obiektów przemysłowych, w tym kombinatów hutniczych, zagłębi naftowych i gazowych, elektrowni i portów. Dopiero w czerwcu br. premier Hua Kuo-feng przyznał, że od tej pory trzeba będzie działać o wiele roztropniej.

Zgodnie z nowymi założeniami gros wysiłków gospodarczych skoncentruje się na podniesieniu poziomu produkcji w rolnictwie oraz przemyśle lekkim, i to na dodatek kosztem przemysłu ciężkiego. Jednym z motywów takiego przestawienia priorytetów stała się konieczność podniesienia stopy życiowej ludności.

U podłoża dylematu, przed jakim stoją obecnie Chiny i jaki zaczynał coraz bardziej narastać, leży fakt posiadania przez ten kraj zbyt wielkiej liczby ludności i zbyt małej ilości ziemi uprawnej. W następstwie tego w pierwszym rzędzie należy produkować więcej żywności, i to nie tylko po to, aby wyżywić ludność liczącą 1 mld osób, lecz także po to, aby część wyeksportować i uzyskać za to dewizy.

Mao Tse-tung uważał zawsze, iż metodą stymulującą wzrost produkcji ryżu, pszenicy i innych zbóż jest ciągłe mobilizowanie milionów Chińczyków do udziału w kampaniach politycznych. Takie schematy działania okazały się jednak katastrofalne i obecnie przywódcy chińscy przyznają, że około 10 proc. ludności nie dojada. 1/4 przedsiębiorstw państwowych notuje deficyty, spowodowane z reguły złą organizacją pracy i żonglowaniem wskaźnikami ekonomicznymi.

Przyczyną wielu trudności, na jakie napotyka się obecnie, jest niewątpliwie decentralizacja, jaka nastąpiła po odejściu Mao. Władze prowincjonalne i miejskie często rywalizowały o fundusze, dublowały projekty i marnotrawiły w toku ich realizacji cenne, szczupłe rezerwy finansowe. Natomiast niezależnie działające centrale handlowe w Pekinie składały zamówienia za granicą, nie zdając sobie sprawy z wysokości zaciąganych długów i chińskich możliwości spłacenia ich. Jedynym wyjściem z sytuacji okazało się zatem „obniżenie poprzeczki" — ustalenie bardziej realistycznych założeń rozwojowych przy jednoczesnym usprawnieniu systemu zarządzania i kontroli.

Afera w Izraelu

LONDYN, PARYŻ (PAP). Po przeszło 2-letniej zwłoce postawiono w Izraelu w stan oskarżenia deputowanego parlamentu izraelskiego **Szmuela Flatto-Szarona**, który odpowie przed sądem za łapówki, jakie rozdawał wyborcom, aby głosowali na niego w wyborach parlamentarnych, w czerwcu 1977 roku. 1 sierpnia br. parlament (Knesset) uchylił immunitet poselski Flatto-Szarona. Człowiek ten ma bardzo „bogaty" życiorys. Popełnił ogromne nadużycia finansowe i podatkowe handlując we Francji nieruchomościami. Gdy miano wydać nakaz jego aresztowania Flatto-Szaron potajemnie zbiegł do Izraela, gdzie przy współpracy kilku osób zatrudnionych w swej byłej firmie przekupił urzędników, nadzorujących przebieg głosowania oraz niektóre grupy wyborców w swym okręgu, zdobywając w ten sposób „niezależny" mandat poselski. Władze francuskie nie mogły wskutek tego uzyskać ekstradycji Szarona, w celu postawienia go przed sądem we Francji za popełniane tam defraudacje. Przez ostatnie dwa lata wszystkie żądania o ekstradycję były systematycznie odrzucane, a oskarżony żył w luksusowych warunkach w Tel Awiwie, dokonując dalszych, niezbyt legalnych transakcji, pod osłoną nietykalności poselskiej.

OBWIESZCZENIA

Prawomocnym orzeczeniem Kolegium ds. Wykroczeń przy Naczelniku Dzielnicy Kraków-Krowodrza, z dnia 10 maja 1979 roku, Nr rej. 517/79, **Marian Marek**, syn Stanisława, ur. 2 lutego 1958 roku, zam. w Krakowie, ul. Pędzichów 11/20, obwiniony o to, że w dniu 1 marca br. o godzinie 2.45, w Krakowie, na ul. Łokietka, będąc w stanie nietrzeźwym, przy stwierdzonym u niego stężeniu alkoholu we krwi w ilości 1,5 promille, kierował samochodem marki „Syrena" — został uznany winnym zarzucanego mu czynu, stanowiącego wykroczenie z art. 87 § 1 kw i za to na podstawie art. 87 § 1 i 3 kw wymierzono mu jako karę zasadniczą grzywnę w wysokości 5000 zł, z zamianą jeżeli egzekucja okaże się bezskuteczna na 50 dni zastępczej kary aresztu, przyjmując jeden dzień za równoważny grzywnie w wys. 100 zł, oraz jako karę dodatkową: zakaz prowadzenia pojazdów mechanicznych przez okres 2 lat, podanie orzeczenia do publicznej wiadomości drogą ogłoszenia w prasie na koszt obwinionego, a ponadto orzeczono zwrot kosztów chemicznego badania krwi w kwocie 150 zł i zapłatę kosztów postępowania w kwocie 100 zł.

Prawomocnym orzeczeniem Kolegium ds. Wykroczeń przy Naczelniku Dzielnicy Kraków-Krowodrza, z dnia 1 marca 1979 roku, **Roman Hudziak**, syn Michała, ur. 20 VII 1952 roku, zam. w Krakowie, ul. Spasowskiego 6/4, obwiniony o to, że w dniu 9 sierpnia 1978 roku w Krakowie, na skrzyżowaniu al. Słowackiego — ul. Kazimierza Wielkiego, kierując samochodem osobowym Fiat 125p, potrącił na chodniku osobę pieszą, której nie udzielił niezwłocznej pomocy i odjechał z miejsca wypadku — został uznany winnym zarzucanego mu czynu, stanowiącego wykroczenie z art. §§ 16 ust. 1, 47 ust. 1 i 2 rozp. MK i SW z dnia 20 VII 1968 r. (Dz. U. nr 27 poz. 183) i na podstawie art. 93 § 1 i 2 kw, i za ten czyn wymierzono mu karę zasadniczą grzywny w wysokości 5.000 zł, z zamianą, jeżeli egzekucja grzywny okaże się bezskuteczna, na 50 dni zastępczej kary aresztu, przyjmując jeden dzień aresztu za równoważny grzywnie w kwocie 100 zł oraz jako karę dodatkową zakaz prowadzenia pojazdów samochodowych przez okres 2 lat, podanie orzeczenia o ukaraniu do publicznej wiadomości w prasie na koszt obwinionego oraz orzeczono zapłatę kosztów postępowania w kwocie 100 złotych.

K-5246

Prawomocnym orzeczeniem Kolegium ds. Wykroczeń przy Prezydencie Miasta Nowego Sącza, Marian Baran, syn Józefa, zam. w Nowym Sączu, ul. Wiśniowieckiego nr 107, ukarany został grzywną w wysokości 3.000 zł, z zamianą, jeżeli egzekucja grzywny okaże się bezskuteczna, na 30 dni aresztu zastępczego, za to, że w dniu 5 czerwca 1979 roku w Nowym Sączu, na terenie Zakładu Przetwórstwa Owocowo-Warzywnego, naprzeciw Szkoły Podstawowej nr 9, chodził rozebrany do naga w obecności nieletnich dzieci.

K-5336

Nieruchomości

PARCELĘ budowlaną 25-arową, w Bochni przy ul. Karosek 66 — sprzedam. Maria Świgoń, Kraków, ul. Skarbińskiego 12/10.

ODDAM w dzierżawę dwa domy, nowe, pełnokomfortowe, na wczasy — (50 miejsc z zapleczem) — w Zalesiu koło Limanowej. Zgłoszenia: Gliwice, ul. Sowińskiego 12, telefon 31-85-15. A-232

WIELICZKA! Sprzedam dom murowany z dużym ogrodem. — Zgłoszenia: Wieliczka, ul. Obrońców Stalingradu 40.

95347-g

Zguby

KORZENIOWSKA Beata, zam. Katowice, Francuska 59 — zgubiła legitymację studencką nr 5697, wydaną przez AR w Krakowie.

95491-g

KOMUNIKAT

NACZELNIKA MIASTA i GMINY w RABCE

Naczelnik Miasta i Gminy w Rabce podaje do publicznej wiadomości, że biuro Rozwoju Krakowa **przystąpiło do opracowania planu szczegółowego osiedla „Pod Krzywoniem" w Rabce**, obejmującego teren od ulicy Podhalańskiej w kierunku północnym, od ulicy Zakopiańskiej w kierunku wschodnim do granic administracyjnych miasta Rabki.

Po zakończeniu opracowania plan ten zostanie wyłożony do wglądu ludności.

K-5442

DYREKCJA MEDYCZNEGO STUDIUM ZAWODOWEGO w BOCHNI, ul. KAZIMIERZA WIELKIEGO 31

informuje, że

w bieżącym roku szkolnym 1979/80

przyjmuje kandydatki (ów)

na wydział pielęgniarski

o specjalności

PIELĘGNIARKA (ARZ)

Nauka trwa dwa lata.

Podbudowa: liceum ogólnokształcące.

Bliższych informacji udziela sekretariat Studium. K-5382

nasze miasto

Zabawa w głuchy telefon?

Dokładnie w miniony wtorek zamilkły nagle telefony w rejonie Rybitw. Daremnie abonenci prywatni stukali we widełki, daremnie też czyniły to telefonistki z zakładów zlokalizowanych w tym rejonie miasta. Rozmówcom z centrum Krakowa, którzy usiłowali się dodzwonić też odpowiadała cisza. Po kilku godzinach ktoś wreszcie zdobył wiadomość: awaria! Pewnie szybko usuną, myśleli ludzie, bo przecież w zakładach telefon jest niezbędny. Trudno z Rybitw jeździć do Krakowa z każdą sprawą, którą można z powodzeniem załatwić telefonicznie. Płonne to były jednak nadzieje.

Minął wtorek, minęła środa, zaczął się czwartek, a telefony nadal milczały. Interwencje w biurze napraw (tel. 616-0-) dały efekt o tyle, że skarżący się otrzymali wyczerpującą informację o tym, że wydarzyła się awaria kablo. Kiedy można liczyć na jej usunięcie, tego już nikt nie potrafił powiedzieć. Awaria nie jest przecież zależna od Urzędu Telefonów Miejscowych.

Zastanawiamy się czy wyłącznie. Awarie zdarzały się i zdarzać się będą nadal, chodzi jednak o to, by przez kilka dni nie trzymać ludzi w niepewności by nie komplikować pracy zakładów i baz przemysłowych. To także określone w złotówkach straty finansowe. Niestety, powolności w działaniu nie tłumaczą trudności obiektywne...

(m)

Plenarne posiedzenie KG PZPR w Igołomi-Wawrzeńczycach

Z. Surowiec — I sekretarzem KG PZPR

Gmina Igołomia-Wawrzeńczyce znana jest przede wszystkim z dynamicznie rozwijającego się rolnictwa, zwłaszcza produkcji warzyw i uprawy tytoniu. Są to wprawdzie uprawy bardzo pracochłonne, wymagające nakładów inwestycyjnych, ale przynoszą one wysokie zyski ze sprzedanej produkcji i w znacznym stopniu zaspokajają potrzeby mieszkańców Krakowa na warzywa.

Dodajmy, że na terenie gminy znajduje się 200 ha upraw pod folią, co stanowi 25 proc. ogólnej krajowej produkcji oraz 1000 ha upraw tytoniu.

Ocena sytuacji społeczno-gospodarczej gminy była tematem obrad ostatniego plenarnego posiedzenia KG PZPR w Igołomi-Wawrzeńczycach. Uczestniczył w nim m. in. sekretarz KK PZPR — **Jan Gluza.** W trakcie Plenum dokonano zmian organizacyjnych. I sekretarzem KG PZPR wybrany został **Zygmunt Surowiec** — pełniący dotychczas funkcję sekretarza Komitetu Fabrycznego PZPR HiL. (gn)

Na krakowskich budowach działają partyjno-sztabowe zespoły

Nadzór, kontrola, inspiracja — zadaniami najważniejszymi

Z początkiem bieżącego roku z inicjatywy Komitetu Krakowskiego PZPR powołane zostały zespoły partyjno-sztabowego nadzoru na kilku budowach krakowskich, które uznane zostały za szczególnie ważne dla miasta. W skład zespołów weszli sekretarze KZ lub POP przedsiębiorstw realizujących dane inwestycje, przedstawiciele instancji partyjnej inwestora, zaś zespołami kierują I sekretarze KZ lub POP generalnego wykonawcy danej inwestycji.

Jaki był cel powołania tych sztabów partyjnych? Odpowiedź na to pytanie z góry znają ci, którzy kiedykolwiek zetknęli się bliżej z działalnością inwestycyjną. Nie od dzisiaj wiadomo, że mimo wspólnoty celu nie zawsze generalny wykonawca, inwestor i projektant potrafią znaleźć taką formę współdziałania, by przebieg inwestycyjnego procesu był prawidłowy. Wiadomo również, że niemal na każdej większej budowie codziennie ujawniają się nowe problemy i kłopoty, których rozwiązanie siłami jednego przedsiębiorstwa nie jest możliwe. A przecież czas się liczy.

Sztaby pełnią funkcje nie tylko kontrolne; właśnie na nich spoczywa obowiązek inicjowania pewnych rozwiązań, przyspieszania ich realizacji. Spotkania na placach budów, w których uczestniczą również dyrektorzy przedsiębiorstw zainteresowanych, przedstawiciele KK i KD PZPR umożliwiają często natychmiastowe reagowanie na dostrzeżone nieprawidłowości i kłopoty.

Zespoły prowadzą również wspólne posiedzenia grup partyjnych bezpośrednio współdziałających na budowie. Nie trzeba dodawać, że właśnie ta forma działania wpływa na większe zainteresowanie problemami inwestycji nie tylko dyrekcji, ale również szeregowych pracowników przedsiębiorstw wykonawczych. Sztaby działają m. in. na budowie Fabryki Domów w Kobierzynie, budowie zajezdni autobusowej MPK, zbiornika wodnego w Dobczycach, EC Łęg. Już po pół roku od ich powołania, można stwierdzić jedno, są potrzebne!

(en)

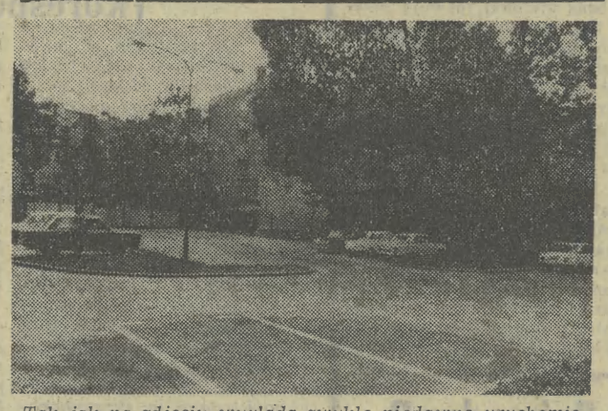

Tak jak na zdjęciu wygląda zwykle niedawno uruchomiony parking przy ul. Bohaterów Stalingradu. Aż dziw bierze, że nie cieszy się on powodzeniem wśród zmotoryzowanych, mimo że znajduje się niemal w samym centrum miasta. Ci ostatni wolą jakoś parkować na chodnikach lub na postoju przy ulicy. Może po prostu nie wiedzą, iż parking jest już czynny? Może warto więc w sposób bardziej widoczny oznakować wjazd na parking? Miejsc postojowych nie mamy przecież zbyt wiele... *Fot. Wacław Klag*

Krytykowani wyjaśniają

27 lipca br. w „Raptularzu krakowskim" skrytykowaliśmy fakt grupowania się wozów tramwajowych linii 7 i 17 na pętli w rejonie Dąbia. Dyrekcja MPK przysłała nam w związku z tym wyjaśnienie — *„motorniczowie korzystają z 15-minutowych przerw na spożycie posiłku. Jednakże sytuacja podana w „Raptularzu" nie mogła być spowodowana wyłącznie tym faktem* — pisze dalej dyrekcja MPK. *Za brak zdyscyplinowania i niereagowanie na polecenia regulującej ruch, dwóch motorniczych zostało ukaranych".*

Za naszym pośrednictwem MPK przeprasza również pasażerów, których postępowanie motorniczych naraziło na kłopoty i trudności. Przypadek powyższy omówiony został na odprawie ze służbami ruchu.

Raptularz Krakowski

Wczoraj: ■ w czwartkowym „Raptularzu" umieściliśmy informację o zabetonowanych podczas prac przy parkingu dwóch drzewach przy ul. Promienistych 11 na Czerwonym Prądniku. Jak nam wyjaśniła Dyrekcja Rozbudowy Miasta Krakowa nr 4, owe drzewa — wiąz i kasztanowiec — stoją w pasie drogi dojazdowej do budowanego parkingu i przeznaczone są w ogóle do wycięcia, na co zgody udzieliło Miejskie Przedsiębiorstwo Zieleni. Cóż, szkoda, ale parking potrzebny jest również... ■ klientka, która poprosiła w sklepie z tkaninami przy ul. Grodzkiej (mieszczącym się obok sklepu myśliwskiego) o zdjęcie z wystawy materiału, który jej się spodobał, usłyszała, że „nie zdejmą bowiem jest już zamówiony przez inną klientkę". Przez dwa tygodnie materiał wisiał jednak na wystawie. Próbowała więc jeszcze raz prosić o zdjęcie go. Tym razem usłyszała, że musi czekać na zmianę ekspozycji. Czyżby w sklepie brakowało innych materiałów, czy też personel lubi się bawić z klientami w kotka i myszkę?

Wkrótce otwarcie nowoczesnego zajazdu w Wiśniowej

Kosztem 14,8 mln zł — hotel na 30 miejsc i restauracja

W najbliższych dniach uruchomiony zostanie w Wiśniowej nowoczesny zajazd wybudowany kosztem 14,8 mln zł. Wykonawcą obiektu był Zakład Inwestycji i Budownictwa WZSR Oddział Myślenice. Roboty rozpoczęły się pod koniec 1976 roku i obecnie zbliżają się do końca. Trwa aktualnie porządkowanie terenu wokół budynku, zakładanie zieleńców i kwietników.

Przyznać trzeba, że nowy zajazd prezentuje się bardzo okazale. Dysponował będzie 30 miejscami noclegowymi w ładnych, dobrze wyposażonych pokojach. Hotelowa restauracja pomieścić może 110 gości, zaś w sezonie jej „pojemność" zwiększy się dodatkowo o 70 miejsc.

Obiekt tego rodzaju był w Wiśniowej bardzo potrzebny, w okolicy nie ma bowiem hotelu, zaś Wiśniowa staje się miejscowością coraz bardziej popularną wśród turystów i wczasowiczów. Rzeczywiście, pięknie tutaj jak rzadko, zaś cisza, spokój, ładne lasy sprzyjają wypoczynkowi.

Miejscowa GS w związku z uruchomieniem nowego hotelu planuje likwidację dotychczasowego lokalu gastronomicznego i przekształcenie go wyłącznie w piwiarnię. Pomysł to słuszny i trzeba go jak najszybciej zrealizować.

Mniej entuzjastycznie natomiast nastawieni jesteśmy do projektu zawarcia umowy z „Gromadą", która korzystałaby z nowego zajazdu, przeznaczając go dla swoich klientów. Rozumiemy, oczywiście, że chodzi o rentowność obiektu, że po sezonie mogą być kłopoty z wykorzystaniem miejsc. Te argumenty jednak nie przekonują nas w pełni. Z doświadczenia wiemy bowiem, iż fakt posiadania umowy z przedsiębiorstwem, choć wygodniejszy dla właścicieli, nie jest ułatwieniem dla turystów, a przecież o nich to chodzi przede wszystkim. (m)

W pogodne dni do wielu handlujących w Rynku Głównym dołączają... studenci. Pod Klubem „Pod Jaszczurami" nabyć można koszulki reklamujące ów klub. *Fot. Wacław Klag*

Uwaga: Długa nr 31

Marnotrawstwo prądu — i nerwów

W połowie czerwca w zabytkowej kamienicy zwanej turecką przy ul. Długiej nr 31 wybuchł pożar. Otwarta całą noc brama, brak dozorcy, schodzący się zewsząd pijacy — dość, że zaprószono ogień. Pożar zniszczył m. in. fragment instalacji gazowej, którą jednak dość szybko naprawiono. Aliści gazownia miejska odmówiła włączenia gazu, motywując to faktem, że cała instalacja jest tak stara i zniszczona, że nie nadaje się do użytkowania ze względu na bezpieczeństwo mieszkańców. Zaczęto więc czekać na wymianę całości, gdy... mieszkańcy dowiedzieli się, że ani gazownia, ani administracja obecnie tego nie zrobią. Wymiany dokona się — ale w ciągu kilku lat. Na pocieszenie mieszkańcy dowiedzieli się, że w jednej z kamienic przy ul. Basztowej na wymianę instalacji czekają już 6 lat.

Mieszkańcy Długiej nr 31 gotują, piorą, kąpią siebie i swoje dzieci używając piecyków elektrycznych do grzania wody. Za naszym pośrednictwem pytają zatem czy paroletni termin wymiany instalacji podany został, aby ich dodatkowo zdenerwować. *(ter)*

Z czym do szkoły?

...pytają uczniowie i ich zatroskani rodzice. W sklepach papierniczych nadal brakuje plasteliny, atramentu, a w wielu także tuszu, kleju oraz celuloidowych kątomierzy i linijek. — *Staramy się sprowadzić te artykuły* — stwierdził zastępca kierownika Hurtowni Artykułów Papierniczych **Zbigniew Lachowicz.** — *Niestety, nie otrzymujemy od producentów dostatecznej ich ilości".*

Podobno już w najbliższych dniach będzie w sprzedaży atrament, którego produkcji podjęła się krakowska Spółdzielnia „Polgum". Będzie też tusz do stempli i klej, choć nadal w niedostatecznych ilościach. Natomiast nie ma w hurtowni, a zatem nie będzie i w sklepach celuloidowych linijek i kątomierzy. (km)

Słynne kilimy i gobeliny „Wandy"

Tkaniny od najdawniejszych czasów wyróżniały domy polskie w Europie. W pałacach magnackich i dworkach szlacheckich można było znaleźć obfitość makat, kobierców, tapiserii, w postaci „szpalerów", „opon", kilimów.

W rozwoju tkaniny dekoracyjnej ostatniego trzydziestolecia znaczącą rolę odegrała Wytwórnia Tkanin Artystycznych „Wanda" w Krakowie (od 1954 r. Spółdzielnia Pracy Rękodzieła Artystycznego „Wanda" „Cepelii"). Tym, co zyskało „Wandzie" wysoką renomę i sławę wśród znawców tkaniny są głównie gobeliny i kilimy, choć wytwarza ona także tkaniny obiciowe, zasłony, narzuty, serwety i makaty. Jej wyroby słyną ze szczególnych walorów plastycznych i kunsztu wykonawczego. I jest to uzasadnione, bowiem pracują tu świetni artyści — tkacze i tkaczki, w większości absolwenci Państwowego Liceum Sztuk Plastycznych w Wiśniczu Nowym i Zasadniczej Szkoły Rzemiosł Artystycznych w Łysej Górze. Spółdzielnia wielokrotnie zdobywała najwyższe nagrody i wyróżnienia na międzynarodowych konkursach i wystawach tkanin m. in. na Międzynarodowej Wystawie w Delhi, Lipsku, Johannesburgu, Mediolanie, Monachium, Moskwie, Paryżu, Lozannie, Pekinie i Sztokhholmie. Ze spółdzielnią współpracuje stale czołówka polskich artystów tkaniny artystycznej. Do szczególnie zasłużonych należą m. in.: *Stefan i Helena Gałkowscy, Jolanta Owidzka, Julia Grodecka, Magdalena Abakanowicz, Maria Domańska, Maria Janowska, Józef Korolkiewicz, Elżbieta Oleksy, Irena Potoczek.* Na przykład gobeliny Stefana Gałkowskiego odnajdziemy w Buckingham Palace w Londynie (gobeliny: „Kolorowy turniej" i „Radę wodzów"). (gn)

Rosną świadczenia rolników na NFOZ

Z miesiąca na miesiąc powiększa się konto Narodowego Funduszu Ochrony Zdrowia w województwie miejskim krakowskim. Od początku roku do końca lipca społeczeństwo województwa wpłaciło ponad 39 mln zł. tj. 60 proc. planu rocznego. W gminach Nowe Brzesko i Zabierzów zrealizowano już ponad 100 proc. rocznego planu zbiórki na NFOZ. W wielu jednak rejonach świadczenia rosną bardzo wolno np. w Wiśniowej, Radziemicach, Pcimiu, Kocmyrzowie (Luborzyca, Iwanowice). Najgorzej jest w Trzyciążu, gdzie na koniec lipca zrealizowano dopiero 24,4 proc. rocznego planu zbiórki na NFOZ od rolników. Mamy jednak nadzieję, że i w tych gminach rolnicy włączą się w realizację tej pięknej idei.

MAŁA KRONIKA

● **DKF UJ „Rotunda"** (Oleandry 1): Z podniesionym czołem (USA 18 lat) zamkn. — 21.

● **Klub MPiK** (Mały Rynek 4): W cyklu: „Rozwój kultury i sztuki w PRL" projekcja filmów krótkometrażowych: „Na planie" (warsztat twórczy A. Wajdy), „Franciszek Starowieyski", „Hamlet X 5", „Abakany" (tkaniny artystyczne) — 19.

● **MDK** (os. Na Stoku bl. 31a): Konkurs plastyczny „Moje wakacje w mieście".

● **„Piwnica pod Baranami"**: Koncert zespołu muzycznego „Sun Ship" — 20—23.

WYPADKI

Na Rondzie Kotlarskim wykoleił się tramwaj linii „22". Przerwa w ruchu na trasie al. Pokoju — al. Planu 6-letniego trwała od 7.35 do 8.25. ● Ambulatorium Chirurgiczne Pogotowia Ratunkowego udzieliło pomocy 100 pacjentom. ● Służba Ruchu MO interweniowała 12-krotnie. (t)

TV PROGRAM TELEWIZJI

PROGRAM I

9.00 Teleferie: „Ucieczka — wycieczka", „Tyle różnych spraw", odc. 3 — pol. film fab.
15.55 Program dnia
16.00 OBIEKTYW
16.20 Dziennik **(kol.)**
16.30 Filmoteka folkloru „Zielona Góra 1978 Winobranie" **(kol.)**
17.00 Magazyn motoryzacyjny **(kol.)**
17.30 Dzień dobry w kręgu rodziny **(kol.)**
17.55 „Akcja V" — odc. 2, pt. „U progu tajemnicy"
19.00 Dobranoc **(kol.)**
19.10 Siódemka
19.30 Wieczór z dziennikiem **(kol.)**
20.15 Wszystko już było — z dyr. nacz. PZB Janem Szymańskim **(kol.)**
21.25 W starym kinie — „Ze świata burleski" — film fab. prod. USA
21.55 Studio SPORT **(kol.)**
22.25 Dziennik **(kol.)**
22.40 „Świat, ludzie, idee" — pr. publ. **(kol.)**

PROGRAM II

15.50 Program dnia
15.55 Język francuski, kurs podstawowy, lekcja 30 **(kol.)**
16.25 Język niemiecki, kurs podstawowy, lekcja 30
16.50 Język rosyjski, kurs podstawowy, lekcja 30 **(kol.)**
17.25 Poradnik turysty **(kol.)**
17.55 Poradnik działkowicza — „Lato w ogródkach"
18.25 Klub jazzowy Studia GAMA **(kol.)**
19.10 KRONIKA (Kr.)
19.30 Wieczór z dziennikiem **(kol.)**
20.15 Teatr wspomnień — Jerzy Stefan Stawiński: „Rozwód"
21.20 Poradnik zmotoryzowanego turysty **(kol.)**
21.30 24 godziny **(kol.)**
21.40 „Kataryniarz potrzebny od zaraz" **(kol.)**
21.55 Premiera w Dwójce — „Czarny chleb", odc. 2 pt. „Dom na łąkach" — franc. film fab. **(kol.)**

TEATRY

BAGATELA (Karmelicka 6): A. Fredro: Śluby panieńskie — 19.30.

Pozostałe teatry nieczynne.

KINA

KIJÓW (Krasińskiego 34): Mistrz kierownicy ucieka (USA 15 lat) **/ooo — 16, 20.15, Szczęki 2 (USA 15 lat) */ooo — 18. **KULTURA** (Rynek Gł. 27): Barocco (fr. 18 lat) **/ooo — 8, 14, 20, Skrzydełko czy nóżka (fr. b.o.) */ooo — 10, 12, 16, Żywot Mateusza (pol. 15 lat) ****/o — 18. **MASKOTKA** (Dzierżyńskiego 55): Zagubione dusze (wł. 18 lat) ***/oo — 15.30, 17.30, 19.30. **MŁODA GWARDIA** (Lubicz 15): Konie Valdeza (wł. 15 lat) */oo — 14.45, 17, 19.15. **MIKRO** (Dzierżyńskiego 50): Wyspa skazańców (meks. 18 lat) */oo — 16, 18, 20. **PASAŻ BIELAKA:** Przygody Bolka i Lolka — 10, 11, 13, Rok święty (fr 15 lat) **/oooo — 12, 16, 18, 20. **SFINKS** (os. Górali): Hallo Szpiclbródka (pol. 15 lat) **/oooo — 16, 18, 20. **SZTUKA** (Jana 4): Trzy dni Kondora (wł. 18 lat) ***/oooo — 15.45, 18, 20.15. **ŚWIT DUŻA SALA** (os. Teatralne 10): Lęk wysokości (USA 15 lat) — 16, 18, 20. **ŚWIT MAŁA SALA:** Adela jeszcze nie jadła kolacji (CSRS 15 lat) **/ooo — 15, 17.15, 19.30. **ŚWIATOWID DUŻA SALA** (os. Na Skarpie 7): Jabberwocky (ang. 15 lat) — 15.45, 18, 20.15. **ŚWIATOWID MAŁA SALA:** Jeremiah Johnson (USA 15 lat) ***/ooo — 15, 17.15, 19.30. **UCIECHA** (Boh. Stalingradu 16): Wielki sen (ang. 15 lat) */ooo — 10, 12.15, 15.45, Dubler (fr. 12 lat) **/oooo — 18, 20.15. **UGOREK** (os. Ugorek): Tomcio Paluch (fr. b.o.) **/oo — 15. Powrót różowej pantery (fr. 12 lat) **/ooo — 17. Bez znieczulenia (pol. 18 lat) ****/ooo — 19. **WANDA** (Waryńskiego 5): Czarny korsarz (wł. 15 lat) */ooo — 10, 12.15, Nie zaznasz spokoju (pol. 18 lat) */o — 15.45, 18, 20.15. **WARSZAWA** (Stradom 13): Idź do mamy tata pracuje (fr. 18 lat) */oo — 10, 12.15, 15.45, 18, 20.15. **WOLNOŚĆ** (18 Stycznia 1): Śmierć człowieka skorumpowanego (fr. 18 lat) ***/oooo — 15.30, Niezamężna kobieta (USA 18 lat) ***/ooo — 18, 20.15. **WRZOS** (Zamojskiego 50): Śmiertelny pościg (fr. 15 lat) */ooo — 15.45, 18, 20.15. **WISŁA** (Gazowa 25): Powrót człowieka zwanego koniem (USA 15 lat) **/ooo — 17.45, 20. Flip i Flap w Legii Cudzoziemskiej (RFN b.o.) — 16. **ZWIĄZKOWIEC** (Grzegórzecka 71): Historia żółtej ciżemki (sow. b.o.) **/oo — 16. Szczęki (USA 15 lat) ***/oooo — 18, 20.15.

DOBCZYCE — Raba: Superexpress w niebezpieczeństwie (jap. 15 lat). **GDÓW — Promyk:** Bitwa o Midway (USA 12 lat). **KRZESZOWICE — Nowości:** Bilet powrotny (pol. 18 lat). **MYŚLENICE — Wisła:** Transamerican Express (USA 15 lat). **NIEPOŁOMICE — Bajka:** Śmiertelny pościg (fr. 15 lat). **PROSZOWICE — Syrenka:** Komisarz w środnicy (fr. 15 lat). **SKAWINA — Hutnik:** Siądź z nami Mieszka (ZSRR b.o.). **SŁOMNIKI — Czar:** Gwiezdne wojny (USA 12 lat). **WIELICZKA — Górnik:** Zaułek dziewic (meks. 15 lat).

Pozostałe kina nieczynne.

WYSTAWY

WAWEL — KOMNATY KRÓLEWSKIE (10—15, 16—18). **SKARB. KORONNY I ZBROJOWNIA** (10—15.30) Wystawa — **WAWEL ZAGINIONY** (niecz.). **GROBY KRÓLEWSKIE DZWON ZYGMUNTA** (9—15.30) **PODZIEMIA KOŚCIOŁA ŚWIĘTEGO WOJCIECHA** (Rynek Główny): Wystawa — Dzieje Rynku krakowskiego (9—16). **WIEŻA RATUSZOWA** (10—17). **GALERIA MALARSTWA — SUKIENNICE** (10—16). **DOM JANA MATEJKI** (Floriańska 41): Portrety dzieci Jana Matejki (12 — 18, wstęp wolny). **KAMIENICA SZOŁAYSKICH** (pl. Szczepański 9): Polskie malarstwo i rzeźba do 1795 roku (10—16). **N. GMACH** (al. 3 Maja 1): (niecz.) **MUZEUM CZARTORYSKICH** (Pijarska 8): (10 — 16). **MUZEUM ETNOGRAFICZNE** (pl. Wolnica 1) Wystawa — Dziecko wiejskie (10—15) **MUZ. HISTORYCZNE** (Jana 12): (10 — 17). **FRANCISZKAŃSKA 4:** Wystawa: Krakowska rodzina w starej fotografii (9—15). **GALERIA TEATRALNA** (niecz.) **ODDZIAŁ TEATRALNY** (Szpitalna 21): (niecz.) **KRZYSZTOFORY** (Rynek Gł. 35): Wystawa: Z dziejów i kultury Krakowa (10—14). **MUZEUM ARCHEOLOGICZNE** (Poselska 3): Wystawa fotografii Leszka Dziedzica — „Panoramy Krakowa" (10 — 14). **MUZEUM LENINA** (Topolowa 8): Wystawa — Lenin w Polsce oraz wystawy czasowe: „Korespondencja do Lenina" i „Święto Lipcowe w plakacie polskim" (9—18 wst. wol.). **MUZEUM MŁODEJ POLSKI „RYDLÓWKA"** (Tetmajera 23): Folklor wsi podkrakowskiej (11—14). **MUZEUM W PIESKOWEJ SKAŁE** (Ojców): (10—16). **MUZEUM PRZYRODNICZE** (Sławkowska 17) Fauna epoki lodowcowej — zwierzęta egzotyczne, ptaki i owady (10—13, wst. wol.) **MUZ. LOTNICTWA I ASTRONAUTYKI** (al. Planu 6-letniego 17): (10—14). **MUZEUM ŻUP KRAKOWSKICH** w Wieliczce (8—21). **KOP. SOLI** (7—12, 14—19). **GAL. KTF** (Boh. Stalingradu 13): (9—21) **DOM POLONII** (Rynek Gł. 14): Wystawa W. Chomicza pt. Złoty wiek polskiej nauki, kultury i sztuki (10—16) **PAWILON WYSTAWOWY BWA** (pl. Szczepański 3a): Wystawa malarstwa „Pokolenia — Tendencje" (13—20). **GALERIA ARKADY:** Wystawa malarstwa: Autoportret — (13—20). **GALERIA** (Kanonicza 5): Wystawa prac W. Dunikowskich-Dunikowskiego, W. Krzywobłockiego i W. Kunza (13—20). **PAŁAC SZTUKI** (pl. Szczepański 4): Wystawa pośmiertna dzieł Tadeusza Korpala (10—17). **SALON TPSP** (Nowa Huta, al. Róż 3): Wystawa „Dziecko w plastyce" (13—20). **GALERIA DESA** (Jana 3): Wystawa malarstwa Eugenii Romańskiej Pączek (11—19). **GALERIA DESA** (N. Huta, os. Kościuszkowskie) — (11—19). **GALERIA ZPAP** (Floriańska 34): (10—18). **GALERIA ZPAP** (Anny 3): (10 — 18). **GALERIA „PRYZMAT"** (Łobzowska 3): (niecz.) **GALERIA SZTUKI WSPÓŁCZESNEJ — KRAMY DOMINIKAŃSKIE** (Stolarska 8—10) Wystawa malarstwa Wandy Macedońskiej-Zalewskiej (11—19). **PAŁAC POD BARANAMI** (Rynek Gł. 27): Wystawa fotografii „Dziesięciu z KFA" (12—19) i wystawa Z. Korzonek: Rzeźba w ceramice (14—18). **KLUB MPiK** (Mały Rynek 4). **CZYTELNIA:** Wystawa: 35 rocznica PRL w plakacie krakowskim i wystawa „Bertolt Brecht" (10—21) **GALERIA:** (11—19) **KLUB MPiK** (pl. Centralny): **CZYTELNIA:** (10—20) **GALERIA:** Wystawa: Rysunek grafika Bogny Perz-Kruczek (10—20). **DWOREK JANA MATEJKI** w Krzesławicach (Kruczkowskiego 9): (9—14.30).

MYŚLENICE — MIEJSKIE SALE WYSTAWOWE (3 Maja): Wystawa malarstwa Józefy Lysy — (9 — 14). **MUZEUM REGIONALNE** (Sobieskiego 3): Wystawa wnętrz mieszczańskich i ekspozycji etnograficznej oraz wystawa: „Polskie malarstwo krajobrazowe XIX i XX wiek" (10 — 15). **MDK:** IV Wojewódzka Pokonkursowa Wystawa ozdób bibułkowych — „Kwiaty polskie" (8—15).

SZPITALE DYŻURNE

CHIRURGICZNY: Trynitarska 11. **CHIRURGII DZIEC.:** Prokocim. **LARYNGOLOGICZNY:** Kopernika 23a. **OKULISTYCZNY:** Witkowice. **UROLOGICZNY:** Grzegórzecka 18.

INFORMACJA SŁUŻBY ZDROWIA: — tel. 205-11 (czynny całą dobę).

DYŻURNE PORADNIE MIĘDZYREJONOWE: internistyczna, pediatryczna, stomatologiczna, gabinet zabiegowy (18—21), zgłoszenia wizyt domowych (16—20), porady stomatologiczne (w przypadkach naglących) — Pogotowie Ratunkowe, ul. Łazarza (20—7).

Dla ŚRÓDMIEŚCIA (al. Pokoju 4) — tel. 181-80, 183-96.

NOWEJ HUTY (os. Jagiellońskie bl. 1) — tel. 856-26.

KROWODRZY (Galla 24) — tel. 721-35.

PODGÓRZA (gen. Kutrzeby 4) — tel 618-55, 650-99

MYŚLENIC (Szpitalna 2) — PRZYCHODNIA PRZYSZPITALNA I REJONOWA.

PROSZOWIC (Kościuszki 30) — PRZYCHODNIA PRZYSZPITALNA I REJONOWA.

Wszystkie placówki udzielają porad ambulatoryjnych oraz przyjmują wizyty domowe w zakresie ogólnym, pediatrycznym, stomatologicznym i zabiegowym (inne oddziały szpitali wg rejonizacji).

POGOTOWIE

Łazarza 14, wypadki tel. 99, zachorowania i przewozy — 238-33, informacja — 205-11, Centrala abonencka — 236-00. Rynek Podgórski 2, 625-30, Lotnisko — Balice 190-29, Nowa Huta 422-22, 417-70 Krzeszowice 9, 22, Jerzmanowice 48, Proszowice 9, Myślenice 999, Skawina 9, Wieliczka 9, 233-54.

APTEKI

PUNKT INFORMACJI APTECZNEJ 107-63 (czynny 8—15).

Rynek Gł. 42 (tlen), Waryńskiego 24 (tlen), pl. Wolności 7, Rynek Podgórski 9, Pstrowskiego 94 (tlen) Nowa Huta — Centrum C, bl. 6, Centrum A bl. 3 (tlen).

MYŚLENICE (Rynek 10) — tel. 202-77.

WIELICZKA (Boh. Warszawy 12) — tel. 276.

SKAWINA (Ogrody) — tel. 430.

INNE:

OGRÓD BOTANICZNY (Kopernika 27) od 9 do zmroku.

OŚRODEK INFORM. USŁUGOWEJ WUSP „GROMADA" (Floriańska 20) — tel. 271-30, 228-90 (7—18), Nowa Huta (os. Zgody 1) — tel 441-31 (8—18).

CENTRUM INFORMACJI TURYSTYCZNEJ WAWEL-TOURIST (ul. Pawia 3) — tel. 250-91, 204-71 (7—21)

SPÓŁDZIELCZY PUNKT PEDIATRYCZNY I KARDIOLOGICZNY (Reja 11) — zamawianie wizyt domowych — tel. 225-56 i 295-78 (od 16 do 22.30)

TOWARZYSTWO ŚWIADOMEGO MACIERZYŃSTWA (Boh. Stalingradu 13) — tel. 278-08 (9—18)

POGOTOWIE TECHNICZNE „POLMOZBYT" (al. Pokoju 61): tel. 800-84 (czynne całą dobę).

RADIO

PROGRAM I

na fali 1322 m

DZIENNIKI: 6.00, 9.00, 10.00, 12.05, 15.00, 19.00, 21.00, 22.00, 23.00, 0.01, 1.00, 2.00, 3.00, 4.00, 5.00

6.00—9.00 Sygnały dnia. 9.05—11.40 Lato z radiem. 11.40 Tu Radio Kierowców. 11.55 Kom. o st. wód. 12.05 Z kraju i ze świata. 12.25 Moz. pol. mel. 12.45 Roln. kwadr. 13.00 Kom. energet. 13.01 Przeboje świata. 13.20 Parada jazzu tradycyjnego. 13.40 Kącik melomana. 14.00 St. Gama. 14.20 St. Relaks. 14.25 St. Gama. 15.05 Korespond. z zagran. 15.10 St. Gama. 16.00 Tu Jedynka. 17.30 Radiokurier. 18.00 Tu Jedynka. 18.25 Nie tylko dla kierowców. 18.33 Konc. życzeń. 19.15 Warszawska Orkiestra PR i TV pod dyr. St. Rachonia. 19.40 Nuty od Przeworska. 20.05 Wakacje z muzyką popularną. 20.36 Melodie, do których chętnie wracamy. 21.05 Kronika sportowa. 21.15 Kom. Total. Sport. 21.10 Konc. z nagrań Ork. PR i TV w Krakowie. 22.00 Z kraju i ze świata. 22.20 Tu Radio Kierowców. 22.23 Szczecin na muz. antenie. 23.00 Wita Was Polska.

PROGRAM II

na fali 219 mtr — czyli 1368 MHz oraz na UKF 67.67 MHz

DZIENNIKI: 4.30, 5.30, 6.30, 7.30, 8.30, 11.30, 13.30, 21.30, 23.30

4.35 Poradnik dom. 5.00 Muz. dz. dobry z Lublina. 5.35 Obserw. i propoz. 6.46 Muz. wycinanki. 6.00 W kilku taktach w kilku słowach. 6.10 Kalend. Rad. 6.15 Mel. przyjaciół — Berlin. 6.35 Gimnast. 6.45 Mistrz. miniat. instrument. 7.05 Chwila z pios. 7.10 Inf. o pr. PR i TV. 7.15 Zespół W. Kacperskiego. 7.35 Konc. poranny. 8.35 Dialog i zbliżenia. 9.30 My 79 — aud. St. Młodych. 9.40 Dla przedszkoli — Wesołe lato dla najmłodszych. 10.00 Czytamy klasyków. 10.30 „Broadway" — gra Zespół B. Claytona. 10.40 Sprawy codzienne. 11.00 Wakacje melomana. 11.35 Postęp w gospodar. dom. 11.45 Muz. spod strzechy. 11.55 Kom. o st. wód. 12.05 Muzyka dawnej Warszawy. 12.25 Wakacje melomana. 13.00 Wokół spraw naszego stołu. 13.15 G. Bizet — Suita z opery „Piękne dziewczę z Perth". 13.36 Ze wsi i o wsi. 13.51 Grają pianiści J. i M. Łukaszczykowie. 14.10 Więcej, lepiej, nowocześniej. 14.25 Tu Radio — Moskwa. 14.45 Muz. Mozarta. 15.20 Radioferie. 15.45 Wakacje na własny rachunek. 16.00 Przeboje filmowe. 16.10 Konc. życzeń. 16.40 Niedobra miłość — fragm. pow. Z. Nałkowskiej. 17.00 Co się wam w tej audycji najlepiej podoba. 17.20 Literatura na świecie. 17.40 Miłować tę ziemię — rep. literacki J. Rybczyńskiego. 18.00 M. Musorgski — Suita Orkiestrowa z opery „Borys Godunow". 18.30 Echa dnia. 18.40 Klub Entuzjastów Nowoczesności. 19.25 Poezja i muzyka. 19.30 J. Brahms — II Kwartet fortep. A-dur. 20.20 Widziane z radia. 20.40 Odtworzenie 32 Radiowego Wieczoru Muzycznego z Katowic. 21.40 I. Strawiński — „Śpiew słowika" poemat symf. 22.00 Teatr PR — „Konduktu" — słuch. B. Drozdowskiego. 23.00 Granice jazzu. 23.35 Co słychać w świecie. 23.40 Muz. na dobranoc.

PROGRAM III

UKF 66.89 MHz

6.00—8.00 Między snem a dniem. 6.15 Stan pog. i wiad. 6.30, 16.10 Polityka dla wszystkich. 7, 8, 10.30, 12, 15, 17, 19.30 Ekspresem przez świat. 8.05 Za kierownicą. 8.40 Co kto lubi. 9.00 „Czyste radości mojego życia" — 11 odc. pow. J. Smida. 9.10 Kiermasz płyt wytwórni Jugoton. 9.30 Nasz rok 79. 9.45 Dyskoteka pod gruszą. 10.35 Spotkania na szczycie: Herbie Hancock i Chick Corea. 11.00 Dzień jak co dzień. 11.30 Dyskoteka pod gruszą. 12.05 W tonacji Trójki. 13.00 Powtórka z rozrywki. 13.30 „Właściwy moment" — 16 odc. pow. A. Mac Leana. 14.00 Lato w Filharmonii. 15.05 Wakacje ze swingiem (opr. Maria Jurkowska). 15.40 Tylko po hiszpańsku. 16.00 Na warszawskich papierach — rep. W. Janickiego i T. Piotrowskiego. 16.30 Muzykobranie. 16.45 Nasz rok 79-ty. 17.05 Muzyczna poczta UKF. 17.40 Studio nagrań. 18.25 Czas relaksu. 19.00 J. S. Stawiński — „Młodego Warszawiaka zapiski z urodzin" — odc. 6. 19.35 Opera tygodnia: Peter Corneliusz „Cyrulik z Bagdadu". 19.50 „Czyste radości mojego życia" — 12 odc. pow. J. Smida. 20.00 Interradio — aktualności — magazyn D. Michalskiego. 20.40 Z Cyganami, z taborami aud. E. Elbanowskiej. 21.00 Śpiewa Betty Davis. 21.20 Aud. Krzysztofa Lipki. 22.00 Fakty dnia. 22.08 Gwiazda siedmiu wieczorów Jean Baez. 22.15 Trzy kwadranse jazzu — dyskografia. 23.00 Wiersze K. I. Gałczyńskiego. 23.05 Między dniem