Proletariusze wszystkich krajów łączcie się!

GAZETA KRAKOWSKA

Dziennik Polskiej Zjednoczonej Partii Robotniczej

PLISSN0208-7693
NR INDEKSU 35015

Kraków • Nowy Sącz • Tarnów ■ Wtorek, 1986—09—23 ■ Nr 222 (11713) ■ Rok XXXVIII ■ Cena 8 zł ■ Wyd. 1

Konferencja sztokholmska zakończyła obrady

Dokument końcowy został oficjalnie przyjęty przez wszystkich uczestników

SZTOKHOLM (PAP). 35 państw uczestniczących w konferencji sztokholmskiej w sprawie środków budowy zaufania i bezpieczeństwa oraz rozbrojenia w Europie zaaprobowało formalnie na poniedziałkowym posiedzeniu plenarnym tekst dokumentu końcowego konferencji. Sekretariat konferencji poinformował, że żadna z delegacji państw uczestniczących nie wniosła sprzeciwu wobec dokumentu i tym samym — zgodnie z obowiązującą w procesie KBWE zasadą consensusu — został on ostatecznie przyjęty.

Dokument ten — który ma być w terminie późniejszym opublikowany w całości we wszystkich 35 państwach uczestniczących w konferencji — nosi nazwę: „Dokument konferencji sztokholmskiej w sprawie środków budowy zaufania i bezpieczeństwa oraz rozbrojenia w Europie odbytej zgodnie z odpowiednimi postanowieniami dokumentu końcowego spotkania madryckiego Konferencji Bezpieczeństwa i Współpracy w Europie". Wymienia się w nim na wstępie wszystkie 35 państw uczestniczących w konferencji. Stwierdzono tam też, że celem konferencji były nowe, efektywne i konkretne działania, zmierzające do uczynienia postępu w umacnianiu zaufania i bezpieczeństwa oraz w osiągnięciu rozbrojenia, tak aby nadać skuteczność i dać wyraz obowiązkowi państw powstrzymania się od groźby użycia siły lub od użycia siły w stosunkach wzajemnych. Służyć temu ma zespół wzajemnie uzupełniających się środków, przyjętych w dokumencie, zgodnie z postanowieniami madryckiego mandatu.

Nieuciekanie się do użycia siły

Powstrzymanie się od groźby użycia siły lub jej użycia stanowi fundament polityczny całego dokumentu i zasada ta została zapisana w formie deklaracji odwołującej się do postanowień Karty Narodów Zjednoczonych i Aktu Końcowego KBWE w tej sprawie. Zaakcentowano, że żadne względy nie mogą służyć jako usprawiedliwienie uciekania się do groźby użycia siły lub jej użycia wbrew tej zasadzie. Państwa uczestniczące powstrzymają się od wszelkich demonstracji siły w celu skłonienia innego państwa do rezygnacji z pełnego wykonywania jego suwerennych praw.

Podkreślono zobowiązanie do przestrzegania zasady pokojowego załatwiania sporów i potrzebę doskonalenia koniecznych do tego metod. Wyrażono poszanowanie dla wszystkich postanowień, deklaracji zasad rządzących stosunkami między państwami, wpisanych w Akcie Końcowym KBWE. Stwierdzono, że realizacja tych zasad umocni rozwój przyjaznych stosunków i współpracy we wszystkich dziedzinach.

W części tej potwierdzono również uniwersalne znaczenie praw człowieka jako podstawy międzynarodowego pokoju, sprawiedliwości i bezpieczeństwa, jak również rozwoju pokojowych stosunków

(DOKOŃCZENIE NA STR. 2)

41. sesja ONZ

Rozpoczęła się debata generalna

Przemówienie Ronalda Reagana

NOWY JORK (PAP). W poniedziałek na 41. sesji Zgromadzenia Ogólnego NZ rozpoczęła się debata generalna. Przewodniczący delegacji przedstawią na niej stanowiska swych rządów dotyczące najważniejszych problemów współczesności.

Jako pierwszy głos zabrał król Hiszpanii **Juan Carlos.** Wyraził on nadzieję, że umocnienie klimatu dialogu i zaufania w stosunkach międzynarodowych w stosunkowo krótkim okresie doprowadzi do znacznej redukcji arsenałów nuklearnych, zahamowania wyścigu zbrojeń powszechnego zakazu stosowania broni chemicznej i istotnego postępu w dziedzinie redukcji zbrojeń konwencjonalnych.

Głos zabrał także prezydent Stanów Zjednoczonych **Ronald Reagan.**

(DOKOŃCZENIE NA STR. 4)

Wojciech Jaruzelski rozpoczął oficjalną wizytę w Mongolii

UŁAN BATOR (PAP). I sekretarz KC PZPR, przewodniczący Rady Państwa PRL, gen. armii **Wojciech Jaruzelski** przybył w poniedziałek do stolicy Mongolskiej Republiki Ludowej — Ułan Bator na zaproszenie sekretarza generalnego KC Mongolskiej Partii Ludowo-Rewolucyjnej, przewodniczącego Prezydium Wielkiego Churału Ludowego — **Dżambyna Batmuncha,** z oficjalną wizytą przyjaźni.

Wojciechowi Jaruzelskiemu towarzyszą przedstawiciele najwyższych władz partyjnych i państwowych, w tym członkowie Biura Politycznego — sekretarz KC PZPR **Józef Czyrek** oraz minister spraw wewnętrznych, gen. **Czesław Kiszczak,** a także wicepremier **Zbigniew Szałajda.**

Na lotnisku Wojciecha Jaruzelskiego powitali sekretarz generalny KC MPLR, przewodniczący Prezydium Wielkiego Churału Ludowego Dżambyn Batmunch oraz premier MRL **Dumaagijn Sodnom.**

W godzinach popołudniowych W Jaruzelski wraz z towarzyszącymi mu osobistościami złożył wieniec przed mauzoleum przywódców mongolskiej rewolucji socjalistycznej bohaterskich bojowników o wyzwolenie Mongolii — Suche Batora i Chojbałsana. Mauzoleum znajduje się przy placu, który nosi imię Suche Batora. Tu właśnie 11 lipca 1921 roku przemawiał on do narodu obwieszczając zwycięstwo rewolucji i ustanowienie nowej władzy Mongolii.

Bezpośrednio po złożeniu wieńców Wojciech Jaruzelski spotkał się z Dżambynem Batmunchem.

O 14.30 rozpoczęły się oficjalne rozmowy delegacji partyjno-państwowych PRL i MRL. Delegacji polskiej przewodniczył W. Jaruzelski, zaś mongolskiej Dż. Batmunch.

Tematem rozmów były sprawy stosunków dwustronnych ze szczególnym uwzględnieniem kierunków dalszego rozwoju wzajemnie korzystnej współpracy gospodarczej. Wiele uwagi poświęcono szeroko pojętym problemom sy-

(DOKOŃCZENIE NA STR. 2)

Omówienie raportu Instytutu Koniunktur i Cen Handlu Zagranicznego oraz Instytutu Gospodarki Narodowej

Zadłużenie zagraniczne Polski i drogi jego przezwyciężenia

WARSZAWA (PAP). Grupa uczonych z Instytutu Koniunktur i Cen Handlu Zagranicznego oraz Instytutu Gospodarki Narodowej sporządziła w ostatnich miesiącach „Raport o zadłużeniu zagranicznym Polski i drogach jego przezwyciężenia". Sugestia jego opracowania wypłynęła od I sekretarza KC PZPR **Wojciecha Jaruzelskiego,** a impulsem była niepełna społeczna wiedza na temat stanu zadłużenia, jego źródeł i przyczyn oraz szans i warunków jego likwidacji. Często, zwłaszcza w źródłach zagranicznych spotkać się można z przesadnym eksponowaniem zadłużenia Polski. Pomniejsza się przy tym wagę dokonanych i dokonujących się reform i zmian w mechanizmach ekonomicznych wydatnie zwiększających możliwości wykorzystania potencjału ekonomicznego Polski. Nastroje beznadziei i katastrofizmu są celowo podsycane z przyczyn politycznych.

Zadłużenie jest istotnie bardzo poważnym problemem gospodarczym, zwłaszcza w zestawieniu z dochodem narodowym i wpływami z eksportu. Nie znaczy to jednak, że Polska „skazana" jest na tkwienie w długach, których nigdy nie będzie można spłacić. Możliwości polskiej gospodarki są niemałe i z pewnością jest ona w stanie stopniowo uporać się z problemem zadłużenia. W tym celu muszą być jednak spełnione bardzo trudne warunki. Raport omawia i analizuje te warunki.

W raporcie rozróżnia się trzy grupy źródeł wzrostu zadłużenia. Uznano, że składały się na to błędy polityki gospodarczej oraz wadliwe mechanizmy ekonomiczne lat siedemdziesiątych, czynniki zewnętrzne w postaci gwałtownego

(DOKOŃCZENIE NA STR. 4)

Z inicjatywy krakowskich strażaków pierwsze w świecie sympozjum ochrony przeciwpożarowej zabytków

Jak chronić bezcenne skarby przed „czerwonym kurem"

W czasie przerwy w obradach I Ogólnopolskiego Sympozjum Ochrony Przeciwpożarowej Zabytków w Krakowie w kuluarach wiele mówiono na temat Krakowa. Na zdjęciu od lewej: komendant wojewódzki Straży Pożarnych w Krakowie płk poż. Mieczysław Feliks, zastępca dyr. Państwowych Zbiorów Sztuki na Wawelu Stefan Zając, wiceprezydent m. Krakowa Wiesław Gondek i komendant główny SP płk poż. Andrzej Gatlik.

Fot. Otto Link

(Inf. wł.) Wczoraj w sali konferencyjnej Urzędu Miasta Krakowa punktualnie o godz. 9.30 zabrzmiał głos trąbki. To strażacy mariackim hejnałem rozpoczęli sympozjum poświęcone ochronie dóbr kulturowych Krakowa i Polski. Na sympozjum zjechali goście z całego kraju. Nie zabrakło strażaków nawet z najodleglejszych zakątków. I oni stanowili największą grupę uczestniczącą w obradach. Nielicznie przybyli

(DOKOŃCZENIE NA STR. 4)

Z prac Prezydium Rządu

WARSZAWA (PAP). 22 bm. obradowało Prezydium Rządu, które zapoznało się z propozycjami w sprawie zasad wartościowania pracy i koncepcją kształtowania relacji płac w gospodarce narodowej.

W stosunku do założeń CPR na rok bieżący dynamika wynagrodzeń w sferze produkcji materialnej i niematerialnej przekracza założenia planowe. Występuje także zróżnicowanie płac zarówno pomiędzy branżami jak i grupami o różnych poziomach wynagrodzeń. Zjawiska te mają miejsce niezależnie od wydajności pracy, jej rodzaju i stopnia trudności. Stwierdzono, że rozwiązanie problemu sterowania relacjami płac wymaga takiego ich ukształtowania, aby odzwierciedlały zróżnicowanie wymagań i stopień trudności pracy w poszczególnych branżach i rodzajach działalności. Konieczne jest oparcie tych relacji o rzetelny pomiar pracy. Prezydium Rządu zaleciło kontynuowanie prac w zakresie wartościowania pracy i syntetycznej oceny płac korzystając z doświadczeń zakładów pracy.

Prezydium Rządu zapoznało się też z informacją o wynikach prac dotyczących wzmocnienia skuteczności działania dyrektorów przedsiębiorstw jako organów zarządzania w przedsiębiorstwach oraz pro-

(DOKOŃCZENIE NA STR. 4)

Zakończył obrady XI Światowy Kongres Związków Zawodowych

BERLIN (PAP). 22 bm. zakończyły się w stolicy NRD obrady XI Światowego Kongresu Związków Zawodowych. To najliczniejsze w okresie powojennym i najbardziej reprezentatywne zgromadzenie związkowe uchwaliło dokument programowy stanowiący dobrą podstawę do rozwijania aktywności i jednolitej działalności organizacji reprezentujących interesy ludzi pracy na całym świecie. W kilkunastu rezolucjach i innych dokumentach kongres określił stanowisko przedstawicieli blisko 300

(DOKOŃCZENIE NA STR. 4)

PRON włączył się do walki o czyste powietrze

(Telefonem z Warszawy)

Sytuacja ekologiczna naszego kraju jest alarmująca, w wielu regionach stopień skażenia środowiska naturalnego znacznie przekracza dopuszczalne normy. Zatrucie atmosfery odbija się mocno na zdrowiu społeczeństwa, pociąga też za sobą ogromne straty materialne. Osławiony kwaśny deszcz czyli połączenie siarki i azotu, który tak dotkliwie niszczy zabytki nie tylko Krakowa, rujnuje też żelazne drogi kolejowe. Specjaliści obliczyli, że szkody jakie on wyrządza wynoszą rocznie 400 mld zł. Ogromne miliardy pochłania też zatruta woda. Solanka, która płynie Wisłą niszczy nie tylko życie biologiczne, ale też urządzenia techniczne Huty im. Lenina i Łęgu, które korzystają z jej wody. Uczeni dowodzą, że wiele chorób cywilizacyjnych z rakiem włącznie spowodowanych jest skażeniem środowiska.

Stąd też każdy sojusznik w walce o czyste niebo i wodę bardzo się liczy. Patriotyczny Ruch Odrodzenia Narodowego włączył się do działań chroniących środowisko niemal od początku swego istnienia. W grudniu 1984 roku PRON uchwalił dokument w sprawie środowiska naturalnego a wczoraj w sali Kolumnowej Sejmu Komitet Wykonawczy Rady Krajowej PRON ocenił stopień wykonania tej uchwały.

Dyskusja wykazała, że wiele ogniw ruchu bardzo aktywnie włączyło się do działań na rzecz środowiska. Głośna jest już w kraju koncepcja „zielonych płuc Polski", która przewiduje kompleksowe zagospodarowanie północno-wschodnich województw zgodnie z wymogami ochrony przyrody PRON podjął też starania zmierzające do przywrócenia pierwotnych walorów przyrodniczych Wielkim Jeziorom Mazurskim a także działania mające na celu ochronę lasów wchodzących w krąg ekologicznej osłony stolicy. Różne ogniwa wojewódzkie ruchu podjęły wysiłki

(DOKOŃCZENIE NA STR. 2)

KRÓTKO

(m) **Z UDZIAŁEM** przeszło 300 uczonych oraz działaczy społeczno-politycznych z 9 krajów rozpoczęła się wczoraj w Warszawie międzynarodowa konferencja naukowa, poświęcona roli zakończonego przed 40 laty procesu zbrodniarzy hitlerowskich w Norymberdze.

W GENEWIE rozpoczęło się spotkanie delegacji ekspertów RWPG i Komisji Europejskiej Wspólnoty Gospodarczej, celem omówienia zagadnień związanych z ustanowieniem oficjalnych stosunków między RWPG i EWG.

PRZEBYWAJĄCEGO w NRD wicepremiera PRL **Władysława Gwiazdę,** współprzewodniczącego Komitetu Współpracy Gospodarczej i Naukowo-Technicznej Polska — NRD przyjął w poniedziałek członek Biura Politycznego KC NSPJ, premier rządu NRD **Willi Stoph.**

DECYZJA rządu **Ronalda Reagana** w sprawie zmniejszenia liczby personelu stałego przedstawicielstwa ZSRR przy ONZ jest bezprawna — oświadczył sekretarz generalny ONZ **Javier Perez de Cuellar** w wywiadzie dla dziennika „New York Times".

KRAJOWY Związek Górników RPA wezwał robotników z kopalni złota i węgla Afryki Południowej do wzięcia udziału 1 października w powszechnym strajku dla uczczenia pamięci 180 górników, którzy zginęli w następstwie katastrofy w kopalni złota Kinross.

Skrajna prawica ma zamiar wykorzystać ostatnie wypadki we Francji

Prowokacyjna manifestacja w centrum Paryża

PARYŻ (PAP). Wydarzeniem dnia stała się w poniedziałek prowokacyjna demonstracja, jaką skrajnie prawicowy Front Narodowy zorganizował w centrum Paryża na placu Opery. Zarówno Ministerstwo Spraw Wewnętrznych, jak też Prefektura Policji wydały zakaz takiej demonstracji. Przywódca Frontu Narodowego **Jean Marie Le Pen** zdecydował się jednak zmobilizować swych zwolenników rzucając tym samym otwarte wyzwanie premierowi **Chiracowi.**

Na wezwanie Le Pena przybyło blisko 10 tys. członków i sympatyków frontu, którzy

(DOKOŃCZENIE NA STR. 4)

W Łącku z troską o dzieci szkolne

(Inf. wł.) W gminie Łącko uwagę wszystkich zaprzątają kłopoty lokalowe szkół. Nie osłabiając pod żadnym pozorem tempa prowadzonej z dużym rozmachem rozbudowy szkoły w Łącku, nie można zapomnieć o środkach finansowych wspierających budowę szkoły w Kiczni. Ciężkie warunki lokalowe mają szkoły w Obidzy nr 2 i Zagórzynie. Dużo wzięła na siebie gmina, bo jeszcze budowę ośrodka zdrowia w Łącku, który trzeba poszerzyć o przybudówkę dla apteki korzystającej z nieprzystosowanych pomieszczeń w budynku prywatnym. Są jeszcze drogi. Najpilniejsze to Czerniec, przysiółek Borki, Obidza — Krupówki i Wola Kosnowa. Jak temu podołać i tak pokierować wszystkim, by nie zmarnowała się inicjatywa społeczna? Na te pytania odpowiada dokument partyjny, przyjęty na posiedzeniu Komitetu Gminnego PZPR, zatytułowany: „Zadania instancji gminnej po X Zjeździe Partii". Jest też w nim mowa o zadaniach wewnątrzpartyjnych. Te zmierzają konkretnie do powstania POP we wszystkich sołectwach gminy. Plan politycznego działania, przedstawiony przez I sekretarza KG **Tadeusza Zygadlę** po uzupełnieniach wniesionych m. in. w wyniku dyskusji w POP przyjęto. W obradach uczestniczył, odnosząc się do projektu uchwały i dyskusji, członek KC, I sekretarz KW PZPR w Nowym Sączu **Józef Brożek.**

(k-b)

Sprawdzał jak pracuje konkurencja?

(INF. WŁ.) Pijany rowerzysta to nie nowość na ulicach Nowego Sącza. Milicjanci z sekcji ruchu drogowego Rejonowego Urzędu Spraw Wewnętrznych każdego dnia ujawniają po kilku takich „kawalerzystów". Nie zdziwili się więc zbytnio, zatrzymując w niedzielę po południu rowerzystę, który swym dwukołowym pojazdem jechał niezbyt pewnie, a i ze stabilnym utrzymaniem się na własnych nogach miał niejakie kłopoty. Zdecydowali się więc niesfornego rowerzystę odtransportować do izby wytrzeźwień by tam odzyskał kondycję i nie narażał siebie i innych na drogowe nieszczęście. Dopiero przy spisywaniu personaliów nietrzeźwego rowerzysty funkcjonariusze milicji oraz pracownicy izby wytrzeźwień popadli w niemałe zdziwienie. Zatrzymany okazał się bowiem pracownikiem izby wytrzeźwień w Opolu. Czyżby do Nowego Sącza przybył ze specjalną misją sprawdzenia jak pracuje konkurencja?

(zś)

ZSRR

Nieudana próba porwania samolotu

Porywacze nie żyją

MOSKWA (PAP). Jak poinformowała agencja TASS, nocą 20 września 1986 roku dwaj uzbrojeni przestępcy zatrzymali w Ufie taksówkę i zmusili kierowcę do wjechania na lotnisko. Uciekając przed pościgiem, ostrzelali i za-

(CIĄG DALSZY NA STR. 2)

Alkohol, materiały budowlane, kawa — wciąż głównymi przedmiotami spekulacji

WARSZAWA (PAP). Alkohol, materiały budowlane, kawa — oto towary, jakie wciąż jeszcze są głównym przedmiotem spekulacji. Zmienia się jednak w ostatnim czasie jej oblicze. Coraz wyraźniejsza równowaga na rynku powoduje z jednej strony zmniejszenie liczby tego rodzaju przestępstw, z drugiej jednak zwiększa się ich ciężar gatunkowy. W sierpniu Milicja Obywatelska wszczęła ponad 1000 postępowań przygotowawczych dotyczących przestępstw popełnionych na szkodę konsumentów; do kolegiów skierowano 960 wniosków, zaś mandatami ukarano ponad 5 tys. osób.

Ustaje w zasadzie spekulacyjny handel towarami wykupionymi w sklepach i przynoszonymi na targowiska. Tego rodzaju wykroczeń wykryto w sierpniu o 44 proc. mniej niż w analogicznym okresie ub. roku. Proceder ten dotyczy obecnie głównie alkoholu. Do sądu skierowano 95 tego rodzaju spraw.

(DOKOŃCZENIE NA STR. 4)

Dziś o godz. 8.59

Zaczyna się jesień

WARSZAWA (PAP). 23 września o godz. 8.59 czasu środkowoeuropejskiego Słońce wejdzie w znak Wagi — pierwszy jesienny znak zodiaku — i rozpocznie się astronomiczna jesień.

„Kultura jako most"

Pofestiwalowe spotkanie z Tadeuszem Kantorem

(INF. WŁ.) Wczoraj w godzinach wieczornych odbyło się w Ośrodku Teatru Cricot 2 spotkanie z **Tadeuszem Kantorem.** Było ono refleksją twórcy po ostatnim tournée i udziale zespołu w Berliner Festwochen. „Tygodnie berlińskie" odbywają się już od 30 lat i są swoistym przeglądem szeroko pojętej sztuki. Tegoroczny festiwal odbywał się pod hasłem „Kultura jako most". Teatr Cricot

(DOKOŃCZENIE NA STR. 4)

Piramida Cheopsa wciąż tajemnicza

KAIR (PAP). Wspólna ekspedycja egipsko-francuska podjąć ma nową próbę rozszyfrowania tajemnic słynnej piramidy Cheopsa. Niedawno podczas pierwszej próby wyprawa napotkała na poważne przeszkody w poszukiwaniach tajnych komnat tej wspaniałej antycznej budowli. Specjaliści, którzy wiercili otwory, za kamiennym blokiem natrafili na pustą przestrzeń, wypełnioną piaskiem, który, jak wynika ze składu, znacznie różni się od piasku pustyni, otaczającej piramidę. Kolejne wiercenia przyniosły ten sam wynik: za ogromnymi wapiennymi płytami znaleziono taki sam piasek. Tak więc nie ziściły się nadzieje naukowców na sfotografowanie odkrytych pomieszczeń z pomocą wprowadzonych do nich specjalnych sond.

W tych dniach dyrektor departamentu starożytności Egiptu A. Kadri oświadczył, że podjęto decyzję przystąpienia do drugiego etapu badania piramidy Cheopsa, który rozpocznie się w grudniu br. Obecnie opracowywany jest szczegółowy plan dalszych prac wspólnej ekspedycji. Przewiduje on m.in. dokładne określenie położenia, ukształtowania i powierzchni odkrytych pustych miejsc, wyznaczenie punktów do wiercenia nowych otworów oraz przygotowanie potrzebnego sprzętu.

Zbudowana przed ponad 45 wiekami piramida Cheopsa znów zwróciła na siebie uwagę specjalistów z wielu krajów świata poruszając ich wyobraźnię ukrywającymi się za jej grubymi murami tajemnicami.

Pół mln zł na odnowę zabytków Krakowa

Cenny dar radzieckich cyrkowców

(Inf. wł.) Gabinet przewodniczącego Rady Narodowej m. Krakowa — **Apolinarego Kozuba** stał się wczoraj miejscem miłego spotkania. Przybyli nań **Michał Boguszewski** — dyrektor goszczącego u nas w Krakowie i cieszącego się ogromną popularnością Cyrku Wielkiego, **Stanisław Aleksandrow** — dyrektor ekipy radzieckich cyrkowców, **Walery Pantelenko** — szef artystyczny cyrku oraz **Teresa Durowa** — artystka cyrkowa, by poinfor-

(DOKOŃCZENIE NA STR. 2)

Środa godz. 10—12, tel. 21-22-69 i 22-75-88 w. 149

Dyrektorzy ZUS gośćmi „Gazety"

Dużym powodzeniem wśród Czytelników cieszą się zwykle dyżury telefoniczne z przedstawicielami Zakładu Ubezpieczeń Społecznych. Krakowski ZUS wypłaca w tym miesiącu podwyższone świadczenia i w związku z tym emeryci i renciści mają pewne wątpliwości. Chcąc umożliwić kontakt z ludźmi najbardziej kompetentnymi w tej materii poprosiliśmy do redakcji dyrektora naczelnego ZUS w Krakowie **Henryka Bogacza** i jego zastępcę **Zbigniewa Karczewskiego.** Nasi goście będą odpowiadać na wszystkie pytania dotyczące ubezpieczeń społecznych pod numerami telefonów 21-22-69 (H. Bogacz) i 22-75-88 w. 149 (Z. Karczewski) w najbliższą środę od 10 do 12. Serdecznie zapraszamy do rozmowy. (zs)

Wojciech Jaruzelski rozpoczął oficjalną wizytę w Mongolii

(DOKOŃCZENIE ZE STR. 1)

tuacji międzynarodowej, kwestiom pokoju i odprężenia w Europie i Azji oraz zagadnieniom rozbrojenia, z podkreśleniem doniosłej roli inicjatyw pokojowych Związku Radzieckiego i innych państw socjalistycznych.

Rozmowy trwały cztery godziny. Były bardzo rzeczowe i konkretne, nacechowane dwustronną serdecznością. Pozytywnie oceniono postęp, jaki w ostatnich 2—3 latach dokonał się w stosunkach dwustronnych. Stwierdzono jednak, iż istnieje potrzeba ich pogłębienia i poszerzania zakresu. Przyjęto nowe ustalenia na przyszłość oraz uzgodniono realizację przedsięwzięć inwestycyjnych i modernizacyjnych na terenie MRL, tak, aby można było zapewnić jak najszybszy wzrost eksportu jej towarów poszukiwanych przez Polskę. Ustalono również, że do marca 1987 roku strona mongolska wyznaczy teren dla poszukiwań geologicznych minerałów ziem rzadkich. W tej dziedzinie rozwinięta zostanie szeroka współpraca. Przygotowano również do podpisu wieloletni program rozwoju współpracy gospodarczej, naukowej i technicznej miedzy PRL i MRL do roku 2000.

Wojciech Jaruzelski zaprosił Dżambyna Batmuncha do złożenia wizyty w Polsce.

Wieczorem w największym w Ułan Bator teatrze opery i baletu odbył się uroczysty koncert dla polskich gości. W Jaruzelski z Dż. Batmunchem i towarzyszącymi im osobami oglądali występy zespołu pieśni i tańca oraz zespołu artystycznego Mongolskiej Armii Ludowej, który przygotował na ten wieczór m. in. polską piosenkę ludową „Podborem".

Występowały również ludowe zespoły artystyczne i soliści teatru opery i baletu. Finałowym utworem był „Polonez" Ogińskiego w wykonaniu orkiestry instrumentów ludowych.

Na zakończenie pierwszego dnia wizyty odbył się uroczysty obiad wydany przez Komitet Centralny MPLR i Prezydium Wielkiego Churału Ludowego MRL na cześć polskiej delegacji partyjno-państwowej. Podczas obiadu W. Jaruzelski i Dż. Batmunch wygłosili przemówienia.

Dokument końcowy został oficjalnie przyjęty przez wszystkich uczestników

(DOKOŃCZENIE ZE STR. 1)

i współpracy między państwami uczestniczącymi. Podkreślono potrzebę efektywnych środków w celu przeciwdziałania i zwalczania terroryzmu, w tym także terroryzmu w stosunkach międzynarodowych.

Notyfikacja działalności wojskowej

Kolejny rozdział dokumentu mówi o zasadach uprzedniego powiadamiania (notyfikacji) o niektórych rodzajach działalności wojskowej. Obowiązkiem powiadamiania objęte będą wielkie manewry i przerzuty wojsk lądowych, w których bierze udział co najmniej 13.000 żołnierzy i 300 czołgów oraz ćwiczenia wojsk amfibijnych i powietrzno-desantowych (jeśli bierze w nich udział powyżej 3000 żołnierzy). Powiadomienia będą przekazywane zwykłymi kanałami dyplomatycznymi na 42 lub więcej dni przed rozpoczęciem takiej działalności. W dokumencie określono szczegółowo zakres informacji podawanej przy notyfikacji, w który wchodzą m. in. takie dane jak rodzaj i liczebność wojsk, rejon i przewidywany okres trwania działań. Obowiązek notyfikowania dotyczy tylko działalności wojsk lądowych, natomiast sił powietrznych i morskich — jeśli mają one związek z tą działalnością. Zgodnie z postanowieniami dokumentu, obowiązujące środki dotyczą całego obszaru Europy oraz przyległych do niej wód morskich i przestrzeni powietrznej.

Zapraszanie obserwatorów

Dokument określa następnie zasady zapraszania również obowiązkowego — obserwatorów wszystkich rodzajów działalności wojskowej, objętych uprzednim powiadamianiem, jeśli uczestniczy w nich 17.000 lub więcej żołnierzy (dla wojsk amfibijnych i powietrzno-desantowych 5000 żołnierzy). Każde państwo może wysłać do 2 obserwatorów wojskowych lub cywilnych. Określono obowiązek przesyłania zaproszeń wraz z generalnym programem obserwacji i koniecznymi informacjami. Postanowiono, że obserwatorzy korzystać będą z przywilejów dyplomatycznych. Szczegółowo ustalono obowiązki państwa gospodarza, a także prawa obserwatorów. Celem tych postanowień jest stworzenie możliwości przekonania się przez obserwatorów, że obserwowana przez nich działalność nie ma zagrażającego charakteru, a jej zakres jest zgodny z informacjami przekazanymi uprzednio w powiadomieniu.

Wymiana informacji

W rozdziale „Roczne kalendarze" przewidziano obowiązek wymiany ich w odniesieniu do wszelkich form działalności wojskowej podlegającej uprzedniemu powiadamianiu. Mają być one wymieniane przed 15 listopada w odniesieniu do następnego roku. Podano też jakie informacje mają być zawarte w wykazie przewidywanej działalności: jej typ i przeznaczenie, generalna charakterystyka i cel, inne państwa uczestniczące, obszar, czas trwania, rodzaje wojsk itp.

Ograniczenia działalności wojskowej

W rozdziale „Postanowienia ograniczające" stwierdzono, że każde państwo będzie informowało pozostałe o działalności, w której zaangażowanych będzie ponad 40.000 żołnierzy na dwa lata z góry. Jeśli obowiązek ten nie zostanie dopełniony, ćwiczenia takie nie będą się mogły odbyć, jeżeli ma w nich uczestniczyć ponad 75.000 żołnierzy. Nie będą się mogły także odbywać ćwiczenia obejmujące ponad 40.000 żołnierzy nie podane do kalendarzy rocznych. Wyrażono życzenie, żeby takich wielkich ćwiczeń odbywało się jak najmniej.

Weryfikacja

W rozdziale „Przestrzeganie i weryfikacja" przewidziano różne formy wyjaśniania wątpliwości z powodu prowadzenia lub domniemania prowadzenia działalności wojskowej, w tym również inspekcje na miejscu. Każde państwo obowiązane jest przyjąć na swoim terytorium do 3 takich inspekcji rocznie. Będą się one mogły odbywać zarówno na lądzie, jak i z powietrza. W dokumencie określono warunki i czas trwania inspekcji oraz wielkość grup inspekcyjnych. Państwo poddawane inspekcji obowiązane jest stworzyć ułatwienia w pracy inspektorów. Przynależność państwowa środków transportu, w tym także samolotu czy helikoptera, określana jest w drodze porozumienia między zainteresowanymi państwami. Określono również rejony i obiekty o charakterze obronnym, które nie będą objęte inspekcjami.

W końcowej części postanowiono, że środki budowy zaufania i bezpieczeństwa zostały pomyślane w celu ograniczenia wybuchu konfliktu zbrojnego w wyniku nieporozumienia lub błędnej oceny działalności wojskowej. Wyrażono zdecydowanie kontynuowania budowy zaufania, zmniejszania stopnia konfrontacji militarnej i poprawy bezpieczeństwa dla wszystkich, a także — osiągnięcia postępu w rozbrojeniu.

Środki przyjęte w dokumencie są politycznie wiążące i wejdą w życie 1 stycznia 1987 roku.

Rząd szwedzki został zobowiązany do wniesienia dokumentu na spotkaniu KBWE w Wiedniu i przedstawienia g. sekretarzowi generalnemu ONZ. Wyrażono podziękowanie rządowi i narodowi Szwecji za gościnność i wzorową organizację konferencji. Dokument datowany jest w Sztokholmie dnia 19 września 1986 r.

PRON włączył się do walki o czyste powietrze

(DOKOŃCZENIE ZE STR. 1)

zmierzające do poprawy czystości rzek m. in. Bzury, Obrzycy, Drwęcy, Oławy, a także wód Bałtyku. Prowadzone są prace przygotowawcze do powołania ligi województw nadbałtyckich. Próbowano też utworzyć fundację miast nadwiślańskich, ale niestety jak dotąd bez skutku.

Podczas wczorajszego posiedzenia, któremu przewodniczył **Jan Dobraczyński**, dyskutowano nad trudnymi problemami ochrony środowiska. Padały głosy, że określony przez krajowy program ochrony środowiska termin osiągnięcia równowagi ekologicznej — pierwsze lata przyszłego wieku — nie satysfakcjonuje społeczeństwa. Ustalono, że PRON włączy się jeszcze mocniej niż dotąd do działań zmierzających do oczyszczenia powietrza i wody oraz poprawy stanu lasów i gleb.

ZBIGNIEW SATAŁA

Ogłoszenia ekspresowe

UWAGA!
KURSY
jęz. rosyjskiego
dla maturzystów
organizuje
KSP „OŚWIATA"
Okręgowy Oddział w Krakowie
Wpisy i informacje: Kraków, ul. Krowoderska 19, tel. 22-79-99, w godzinach 14—18.
K-8477

RADOMYŚL WIELKI! Dom nowy, działkę uzbrojoną oraz gospodarstwo 2,65 ha — sprzedam. Mielec, tel. 55-238. T-31010

KAROSERIĘ uzbrojoną, nową, „Wartburga 353" — sprzedam. Kazimierz Parys. Skrzyszów 546 koło Tarnowa, warsztat Blacharski. T-31011

TARPANA 237, 2-letniego, z przyczepą i dłużycą — sprzedam. Barwacz, Tarnów, Prostopadła 4/81, po godz. 18. T-31015

TARNÓW! Dom — pilnie sprzedam. Oferty 31016 „Prasa", Tarnów, Krakowska 12.

DOM i działkę 0,50 ha k. Proszowic — sprzedam. Kraków, ul. Fiołkowa 7/1, po 18. g-38230

STUDENTKA — poszukuje pokoju. Oferty 36915 „Prasa" Kraków, Wiślna 2.

PIEC c.o. gazowy „Mora" — kupię. Tel. 55-21-11. g-36910

SILNIK nowy Aria diesel 65 KM — sprzedam. Oferty 38120 „Prasa" Kraków, Wiślna 2.

„MIRAFIORI", po wypadku — sprzedam, całość — części. Tel. 37-77-30, wieczorem. g-38041

NOWY TARG — własnościowe M-4 — kupię. Wiadomość: Nowy Targ, tel. 25-08 g-38136

„WARSZAWĘ" — sprzedam. Jerzy Serafin, Krzyszkowice 133.

MŁOCARNIĘ z prasą — sprzedam. Ryszard Stalmach, Zbydniów 8, 32-741 Tarnawa. g-38200

DAŁOWSKI Antoni, zam. Prandocin 188, gmina Słomniki, zgubił prawo jazdy, kat. ciągnikowej i motocyklowej, wydane przez PPRN w Miechowie. g-38251

VOLKSWAGEN K-70L — sprzedam. Jan Bylina, Maruszyna 191, koło Nowego Targu. g-38273

STACHYRA Leszek, ul. Spółdzielców 4/41, zgubił prawo jazdy, wydane przez Wydział Komunikacji Kraków-Śródmieście. g-38258

WIELICZKA. Dom jednorodzinny, 3 pokoje, kuchnia, komfortowe — sprzedam. Oferty 36931 „Prasa" Kraków, Wiślna 2.

ZAKOPANE — połowę „bliźniaka", 100 m2, komfortowe, po kupnie wolne — sprzedam. Zakopane, tel. 38-03. g-36932

PILNE! Student poszukuje pokoju, możliwie blisko AGH. Oferty 38306 „Prasa" Kraków, Wiślna 2.

TWORZYDŁO Włodzimierz, zam. Łapczyca 317, zgubił prawo jazdy, kat. B, wydane przez Wydział Komunikacji Bochnia. g-37940

RADIO samochodowe firmy Ford — kupię. Tel. 21-20-21. g-38055

UNIEWAŻNIA się pieczątkę: lek. Ewa Więckowska-Kozak, dermatolog Kraków Ks. Piotra Ściegiennego 57/31, 3200. g-38100

KURSY
języków obcych
— angielskiego
— niemieckiego
— francuskiego
— włoskiego
— rosyjskiego
w każdej formie nauczania, w tym dla wyjeżdżających za granicę — filmowe
organizuje
KSP „OŚWIATA"
Okręgowy Oddział w Krakowie
Wpisy i informacje: Kraków, ul. Krowoderska 19, tel. 22-79-99, w godzinach 14—18.
K-8485

O palących problemach mieszkaniowych Krakowa

Prezydent m. Krakowa **Tadeusz Salwa** spotkał się wczoraj z Prezydium Rady Wojewódzkiego Związku Spółdzielni Mieszkaniowych w Krakowie, na czele z przewodniczącym Rady **Wiesławem Blaschke** i prezesem Zarządu **Lucjanem Leśniakiem.**

Tematem roboczej dyskusji był ogół problemów związanych z budową i eksploatacją mieszkań w województwie krakowskim. Omówiono m. in. następujące kwestie: kierunki rozwoju aglomeracji krakowskiej, zapewnienie lokalizacji pod wielomieszkaniowe oraz plombowe budownictwo spółdzielcze, kompleksową realizację i zagospodarowanie nowo budowanych osiedli mieszkaniowych, budowę nowych mieszkań na terenach wokół Krakowa i w innych miastach województwa, produkcję materiałów budowlanych z surowców miejscowych oraz problem powstrzymania wzrostu kosztów budownictwa mieszkaniowego. Dyskutowano także na temat usuwania wad technologicznych w budynkach już zasiedlonych jak również na temat działalności wychowawczej i kulturalnej w miejscu zamieszkania.

W spotkaniu udział wzięli: wiceprezydent **Janusz Jakubowski** i kierownik Wydziału Budownictwa i Gospodarki Miejskiej KK PZPR **Włodzimierz Łakomski.**

Cenny dar radzieckich cyrkowców

(DOKOŃCZENIE ZE STR. 1)

mować o pięknym geście radzieckich cyrkowców. Otóż artyści z Kraju Rad postanowili wnieść swój wkład w dzieło ratowania zabytków Krakowa, przekazując na ten cel 100 tys. złotych pochodzących z gaż artystów i ekip technicznych za niedzielny spektakl. Planuje się również **28 września o godzinie 11** zorganizować specjalny dodatkowy występ, z którego dochód — szacowany na ponad 400 tys. zł — zostanie w całości przekazany na fundusz rewaloryzacji zabytków Krakowa. Tak więc w sumie radzieccy cyrkowcy ofiarują na ten cel pół miliona złotych. *Jesteśmy bardzo wdzięczni radzieckim artystom za ten piękny gest* — powiedział A. Kozub. — *Dostarczyliście mieszkańcom Krakowa wielu niezapomnianych wrażeń swymi pełnymi ekspresji występami, teraz z kolei dajecie dowód na to, że dobro naszego miasta i jego mieszkańców leży Wam na sercu. Za to wszystko, w imieniu władz miasta i wszystkich krakowian chciałbym Wam serdecznie podziękować.*

Na zakończenie spotkania wymieniono okazjonalne pamiątki.

W spotkaniu uczestniczyli m. in.: kierownik Wydziału Kultury KK PZPR — **Stanisław Franczak**, oraz konsulowie Konsulatu Generalnego ZSRR w Krakowie — **Enn Liimets i Jurij N. Pawienko.**

(kroż)

Z dalekopisu

JAK BRONIĆ SIĘ PRZED GWAŁCICIELAMI?

(m) Specjaliści samoobrony doradzają Brytyjkom aby w momencie gdy zaatakuje je gwałciciel, nie krzyczały np. „ratunku gwałcą", lecz „pali się". Jak wykazała praktyka, okrzyk ten jest znacznie bardziej skuteczny, gdyż każdy człowiek wyzwala w sobie odruch samoobrony i jednocześnie poczucie obowiązku niesienia drugiemu pomocy w obliczu zagrożenia pożarem.

Gdy natomiast słyszy słowa „gwałcą", traktuje to jako żart. Natomiast najlepszym sposobem, by wypłoszyć kogoś z mieszkania jest wybicie szyby.

W W. Brytanii działa firma, założona przez byłego żołnierza i policjanta, **Johna Langa**, która za 3,70 dolara na godzinę prowadzi kursy dla kobiet, jak powinny zachowywać się w sytuacjach zagrożenia.

PRZESZCZEPIONO SERCE I PŁUCA 2,5-MIESIĘCZNEMU NIEMOWLĘCIU

W sobotę w szpitalu Harefield w Londynie dokonano transplantacji serca i płuc u 2,5-miesięcznego niemowlęcia. Maleńki pacjent otrzymał serce pięciomiesięcznego noworodka.

Przeprowadzona przez prof. **Magdi Yacouba** operacja przebiegła pomyślnie. Stan chłopczyka, który przez cały czas znajduje się pod aparatem tlenowym, określono w poniedziałek jako „zadowalający".

ODKRYTO RUINY MIASTA INKÓW

Międzynarodowa grupa archeologów południowoamerykańskich poinformowała o odkryciu ruin dużego inkaskiego miasta. Znalezisko znajduje się w odległości 5 km na północ od słynnej twierdzy Machu Pichu, 115 km na północ od Cuzco.

Miasto z zachowanymi chodnikami oraz siecią kanałów zajmuje obszar zdecydowanie większy, niż powierzchnia twierdzy. Całość otoczona jest wysokim murem.

W czasie prac archeolodzy natknęli się na wielką liczbę kamiennych murków.

Kradzież materiału promieniotwórczego

W dniu 21.09.1986 r. na terenie Krakowa-Nowej Huty stwierdzono kradzież materiału promieniotwórczego „Iryd 192". Środek ten znajdował się w pojemniku koloru srebrnego o wadze około 20 kg w kształcie cylindra o długości 20 cm i średnicy 15 cm. Okres połowicznego rozpadu „Irydu 192", będącego źródłem promieniowania wynosi około 74 dni. Zagrożenie napromieniowaniem występuje w bezpośrednim kontakcie oraz przy nieodpowiednim obchodzeniu się z pojemnikiem.

W przypadku porzucenia może nastąpić skażenie środowiska. Wszelkie informacje mogące doprowadzić do ustalenia miejsca znajdowania się pojemnika proszę kierować do Wojewódzkiego Urzędu Spraw Wewnętrznych w Krakowie bezpośrednio lub telefonicznie na nr 11-99-77, 44-44-44, 997 lub do najbliższej jednostki MO.

Testy dla kierowców (23)

371. Dopuszczalna prędkość pojazdu z ładunkiem lub urządzeniem wystającym do przodu ponad 1,5 m od siedzenia dla kierującego wynosi poza obszarem zabudowanym:

A 60 km/h
B 50 km/h
C 40 km/h

372. Zakaz zatrzymywania pojazdów na mostach obowiązuje:

A na wszystkich mostach
B tylko na mostach znajdujących się poza obszarem zabudowanym
C tylko na mostach o długości przekraczającej 50 m

373. Zabrania się holowania pojazdu na połączeniu giętkim, jeżeli:

A połączenie to jest krótsze niż 6 m
B w pojeździe tym silnik jest unieruchomiony, a działanie układu hamulcowego tego pojazdu uzależnione jest od pracy silnika
C w pojeździe holowanym nie działają światła drogowe

374. Przy wyjeżdżaniu na drogę z podjazdu do stacji benzynowej należy:

A zachować szczególną ostrożność ze względu na włączanie się do ruchu i ustąpić pierwszeństwa tym, którzy już znajdują się w ruchu
B sygnalizować swój zamiar sygnałem świetlnym
C włączyć właściwy kierunkowskaz i postępować wg zasady pierwszeństwa z prawej strony

375. Zbliżając się do przejścia dla pieszych kierujący pojazdem obowiązany jest ustąpić pierwszeństwa pieszemu:

A jeśli ten sygnalizuje podniesieniem ręki zamiar przechodzenia przez przejście i
B tylko wtedy, jeśli jest to grupa pieszych złożona co najmniej z 3 osób
C znajdującemu się na przejściu

376. Pieszy znajdujący się na przejściu dla pieszych ma pierwszeństwo:

A zawsze
B tylko, gdy jest w grupie co najmniej 3 pieszych
C tylko w przypadku ustawienia przed tym przejściem specjalnego znaku drogowego

377. W ciągu dnia przy dostatecznej widoczności pojazd holujący powinien mieć włączone:

A światła awaryjne
B światła mijania
C światła drogowe

378. Nad pasami jezdni, na których ruch odbywa się okresowo na zmianę w przeciwnych kierunkach, umieszczone są sygnalizatory, w których sygnał oznaczający, że wjazd na taki pas ruchu jest zamknięty, ma następujący kształt i kolor:

A strzałka czerwona skierowana do dołu
B strzałka czerwona skierowana do góry
C skrzyżowane dwie czerwone kreski

Nieudana próba porwania samolotu

(CIĄG DALSZY ZE STR. 1)

bili dwóch milicjantów. Na lotnisku przestępcom udało się opanować samolot Tu-134 odbywający lot z Kijowa do Niżniewartowska przez Ufę, na którego pokładzie znajdowało się 76 pasażerów. Podczas ataku na samolot przestępcy użyli broni, zabijając dwóch pasażerów. Jak się następnie okazało, obaj przestępcy byli narkomanami.

W wyniku zdecydowanych działań podjętych przez organy bezpieczeństwa, obaj porywacze zostali zabici. Podczas akcji uwalniania samolotu załoga i pasażerowie nie ucierpieli.

Samochód na baterie słoneczne

TOKIO (PAP). Japońska firma elektroniczna „Sanyo Denki" skonstruowała popularny model samochodu na bateriach słonecznych. Stojąc 6 godzin pod jasnym niebem jest on w stanie nagromadzić wystarczającą energię, aby przejechać 36 kilometrów z maksymalną prędkością 24 km/godz. Karoseria trójkołowego, jednomiejscowego pojazdu wykonana jest z tworzyw sztucznych. Waga samochodu, wraz z bateriami, wynosi 50 kilogramów. Firma jest przekonana, że jej nowość można z powodzeniem wykorzystywać do poruszania się po mieście lub po wydziałach produkcyjnych dużych przedsiębiorstw.

SPORT SPORT

Kilka uwag i wniosków

Po zmianie ligowego regulaminu

Decyzja PZPN o przyznaniu dodatkowego punktu w meczach ligowych za zwycięstwo różnicą co najmniej trzech bramek (a także punktu minusowego za równie wysoką porażkę) początkowo miała więcej przeciwników niż zwolenników. Nie każdy zgadzał się z argumentem, iż ten punkt rozgrywek regulaminowych przyczyni się do uatrakcyjnienia meczów ligowych.

Rzeczywistość obala te obawy. Wprawdzie trudno mówić o zalewie wyników premiowanych dodatkowym punktem, ale już niejedna drużyna skorzystała (lub straciła) na nowym przepisie. W I lidze np. poznański Lech dwukrotnie zarobił premię punktową za wysokie zwycięstwo, a w sumie 6 drużyn ekstraklasy uzyskało po dodatkowym punkcie.

Niektórzy trenerzy ligowi prezentowali opinię, że jeszcze nie została dopracowana taktyka, gdy na boisku jest wynik np. 2:0, czy sięgać po 3 pkt. frontalnym atakiem, czy bronić i tak korzystnego wyniku? „Kłopot" nie lada, o czym świadczy np. ostatni mecz drugoligowy białostockiej Jagiellonii z Włókniarzem Pabianice. Do przerwy prowadzili pabianiczanie 2:0. Mieli szansę zdobycia trzech pkt., ale w efekcie przegrali mecz 2:3. Warszawska Gwardia po pierwszej połowie meczu z Arką Gdynia prowadziła 3:0. Mecz wygrała zaledwie 3:2.

Nowy punkt regulaminu podniósł stopień emocji na ligowych boiskach. Na chwilę odprężenia nie można sobie pozwolić do ostatniej minuty spotkania — chwile słabości mogą drogo kosztować. Szkoda jednak, że emocjom tym nie towarzyszy wyższy poziom meczów. Może z upływem czasu i pod tym względem poprawi się sytuacja...

Znów hokejowe emocje

Ekstraklasa hokejowa rozegra dziś kolejne spotkania mistrzowskie. Rewelacyjnie spisująca się **Cracovia** w ostatnim zwycięskim pojedynku z Zagłębiem wyjeżdża do Bydgoszczy gdzie rozegra mecz z tamtejszą Polonią. Polonia zajmuje ostatnie miejsce w tabeli. W tej sytuacji faworytem wydają się być biało-czerwoni.

Podhale Nowy Targ, które w niedzielę rozgromiło ŁKS 9:2 podejmuje na własnym lodowisku drużynę z Tych. Gospodarze mają ogromne szanse podwyższenia dorobku punktowego i bramkowego. Spotkanie rozpocznie się o godz. 17. (m)

Dwa drugie miejsca Polaków w Sao Paulo

Dwa drugie miejsca zajęli polscy lekkoatleci — **Marian** Woronin i Zdzisław Hoffman podczas międzynarodowych zawodów w Sao Paulo. W biegu na 100 m Woronin uzyskał słaby czas 10,57 sek., ale uległ tylko Brazylijczykowi Robsonowi Caetano — 10,44. Z. Hoffman w konkursie trójskoku osiągnął 16,36 m, przegrywając również z zawodnikiem gospodarzy Jorge Jose dos Santosem — 16,82.

Mimo dość silnej obsady zawody nie przyniosły wyników na światowym poziomie, choć gwiazdy wygrywały przeważnie swoje konkurencje.

Z piłką przez stadiony

(m) W Holandii piłkarskie niepokoje. Przed meczem lidera Den Bisch z Den Haag (3:1) policja znalazła na stadionie dwie małe bomby, umieszczono je przed spotkaniem na trybunie przeznaczonej dla drużyny gości. Jedną z bomb rozbrojono, a drugą zlikwidowano przez detonację. Zarówno przed meczem jak i po jego zakończeniu doszło do awantur, prowokowanych przez kibiców z Hagi. 58 z nich zostało aresztowanych.

Największy udział w zwycięstwie Feyenoordu Rotterdam nad Excelsiorem 5:1 miał doświadczony Simon Tahamata, który strzelił trzy bramki. Ósma kolejka przebiegała pod znakiem zwycięstw faworytów. Sześć czołowych drużyn zainkasowało po 2 pkt.

Niewiele brakowało, aby w 10 kolejce ligi francuskiej pierwszej porażki doznał lider tabeli zespół Marseille. Na 5 minut przed końcem meczu Lille — Marseille gospodarze prowadzili 2:1, ale udana akcja reprezentanta RFN Karla-Heinza Foerstera uratowała jeden punkt dla gości, a także pozycję lidera. Drużynę z Marsylii dogonił zespół Bordeaux, który po bramkach braci Vujoviców i Spechta pokonał Le Havre 3:0.

Po czterech kolejnych zwycięstwach pierwszej porażki doznał lider ekstraklasy, rewelacyjny zespół z przedmieść Lizbony — Belenenses. Jedyną bramkę dla b. liderów zdobył Diao przy stanie 0:3 (bramki dla zwycięzców Coelho — 2 oraz Nelson). Belenenses spadło na drugą pozycję, wyprzedzając lepszą różnicą bramek Benficę i Guimaraes. Najwyższą formę zaprezentował zespół obrońcy tytułu mistrzowskiego FC Porto, wygrywając u siebie z Salgueiros 4:0.

Po ostatniej kolejce rozgrywek ekstraklasy bułgarskiej czołówka tabeli: Slavia — 5 pkt., Sredec — 9 pkt. i Witosza — 8 pkt.

Wydawnictwo „Sport i Turystyka" proponuje

Nowe ciekawe pozycje

(m) Wizytówką i niewątpliwie największym szlagierem edytorskim wydawnictwa „Sport i Turystyka" jest „Mała Encyklopedia Sportu". Pod koniec bież. roku do sprzedaży trafi drugi tom tego pionierskiego w naszym kraju, leksykonu. Niestety, znowu w nakładzie (100 tys.) o wiele niższym niż zapotrzebowanie.

Działające od 1953 roku wydawnictwo praktycznie nie wypuszcza „cegieł" osiągając blisko 100 proc. sprzedaży. Dyrektor — Wojciech Majewski uważa, iż jego oficyna realizuje nie więcej niż 60 proc. społecznego zapotrzebowania. W ciągu 33 lat swej działalności wydawnictwo „Sport i Turystyka" wydało 2811 tytułów w łącznym nakładzie ponad 62 milionów egzemplarzy. W najbliższym czasie (1988 r.) planuje się przekroczenie granicy 100 tytułów rocznie.

Zakres działalności edytorskiej wydawnictwa wyznacza już sama jego nazwa. W połowie są to więc książki o tematyce sportowej W połowie zaś poświęcone turystyce. Zacznijmy od szeroko rozumianego sportu.

W sprzedaży jest jeszcze trzecia część opracowania J. Kululskiego „Światowa piłka nożna" obejmującego lata 1977—82 oraz wznowienie „Romantycznych meczy" B. Tomaszewskiego. Wędkarzy ucieszy kolejne III wydanie „Tajemnic wędkowania" A. Skarżyńskiego.

W tym roku ma się ukazać monografia R. Lachmana i A. Szalewicza „Badminton" oraz „Brydż sportowy" A. Macieszczaka i J. Korwina-Mikke.

Wiele ciekawych pozycji przyniesie przyszły rok — m. in. od dawna oczekiwane nowe wydanie „Teorii sportu" pod red. T. Ulatowskiego oraz „Technika piłki nożnej" J. Talagi. Spośród książek o charakterze instruktażowym warto wymienić „Cięcia prawdziwą szablą" W. Zabłockiego i „Szermierkę, floret" Zb. Czajkowskiego, a także „Judo sportowe" J. Pawluka oraz „Teorię i praktykę treningu kajakarza" J. Własnowolskiego.

W kilku wierszach

▲ W biegu na 800 m w Sao Paulo Ryszard Ostrowski zajął czwarte miejsce z czasem 1.49,15. Zwyciężył Willie Wuycke (Wenezuela) — 1.47,62 przed Jose Barbosą (Brazylia) — 1.48,18.

▲ Zwycięstwem McEnroe zakończył się w Los Angeles tenisowy turniej Grand Prix. W finale pokonał on Edberga 6:2, 6:3.

▲ Wyniki finałowych gier turnieju tenisowego kobiet w Largo na Florydzie: gra pojedyncza: McNeil — Garrison 2:6, 7:5, 6:2. Gra podwójna: Burgin, Fairbank — Sands, Fernandez 1:5, 6:2.

▲ 19. partia meczu szachowego o mistrzostwo świata Kasparow — Karpow została przełożona na środę. Po dwóch porażkach, poniesionych w ubiegłym tygodniu, o przerwę poprosił obrońca tytułu Gari Kasparow. Każdy z zawodników ma prawo do trzech przerw. Kasparow wykorzystał już limit, natomiast Karpow dwukrotnie skorzystał z prawa przełożenia meczu.

PRZETARGI

Kombinat Budowlany w Tarnowie, ul. Fredry 16, ogłasza, że W DRODZE PRZETARGU NIEOGRANICZONEGO sprzeda następujące pojazdy samochodowe:

1. ciągnik Jelcz 317, nr rej. TAR-294B, rok prod. 1976, st. zużycia 80 proc., cena wywoławcza 499.400 zł
2. ciągnik Jelcz 317, nr rej. TAR-487B, rok prod. 1979, st. zużycia 75 proc., cena wywoławcza 634.250 zł
3. ciągnik Ursus C-360, nr rej. TAR-516D, rok prod. 1976, st. zużycia 41 proc., cena wywoławcza 463.150 zł
4. ciągnik Ursus C-330, nr rej. TAM-101B, rok prod. 1980, st. zużycia 28 proc., cena wywoławcza 511.920 zł
5. przyczepę skrzyniową, nr fabr. 12738, rok prod. 1980, st. zużycia 54 proc., cena wywoławcza 86.020 zł
6. przyczepę skrzyniową, nr rej. KT-9751, rok prod. 1976, st. zużycia 64 proc., cena wywoławcza 66.960 zł

Przetarg odbędzie się dnia 7 października 1986 r. o godz. 10 w Zakładzie Transportowo-Sprzętowym w Tarnowie, ul. Przemysłowa 27, gdzie można będzie oglądać w.w. pojazdy codziennie oprócz sobót i niedziel.

Przystępujący do przetargu zobowiązani są do wpłaty w kasie K.B. wadium w wysokości 10 proc. ceny wywoławczej nie później niż w przeddzień przetargu.

Zastrzega się prawo unieważnienia przetargu bez obowiązku podania przyczyny.

K-8465

KRAKOWSKA FABRYKA KABLI I MASZYN KABLOWYCH
Kraków, ul. Wielicka 114
przyjmie do pracy
następujących pracowników z praktyką:
- inżyniera instalacji sanitarnych
- inżyniera mechanika
- inżyniera budowlanego
- inżyniera elektryka

Kandydaci do pracy winni posiadać uprawnienia do nadzoru prac budowlanych w.w. zawodach.

Przyjmie również w podanych zawodach techników — wymagany staż pracy 10 lat.

Szczegółowych informacji udziela **Dział Kadr, pokój 06, tel. 55-32-10.**

K-8289

Naczelnikowi gminy Zielonki
tow. JANOWI ADAMCZYKOWI
składamy szczere wyrazy współczucia z powodu śmierci OJCA.
GMINNA RADA NARODOWA
KOMITET GMINNY PZPR
GMINNY KOMITET ZSL

Realia 149

■PRACA■TOWAR■RYNEK■DOM■BUDŻETY RODZINNE■REFORMA■ ■TECHNIKA■SAMORZĄDNOŚĆ■INICJATYWY■OPINIE■

W EKSPORCIE SENS ISTNIENIA

POLMETAL sięga po ruble i dolary

W skład mającego swoją siedzibę w Krakowie Zrzeszenia Przedsiębiorstw Przemysłu Wyrobów Metalowych „Polmetal" wchodzi 30 jednostek gospodarczych, w tym 27 przedsiębiorstw przemysłowych, Centrala Zbytu „Metalzbyt", Biuro Projektów „Biprowumet" oraz Ośrodek Badawczo-Rozwojowy „Polmetal". Siedem przedsiębiorstw produkuje drut i wyroby z drutów, sześć fabryk wyrabia śruby, osiem narzędzia gospodarcze i rzemieślnicze, pięć przedsiębiorstw produkuje różne wyroby, jak np. sprzęt przeciwpożarowy, kuchnie węglowe, opakowania ciężkie, wreszcie jeden z zakładów jest producentem maszyn branżowych.

Jeśli eksportować, to za gotówkę

— Jak w obecnej trudnej sytuacji gospodarczej firmy wchodzące w skład zrzeszenia dają sobie radę z eksportem? — zadaję pytanie zastępcy dyrektora do spraw ekonomiczno-handlowych mgr. FRANCISZKOWI GUZIKOWI.

Dowiaduję się, że wbrew pozorom, z eksportem nie jest źle. W ub. r. sprzedano wyrobów za 53 mld zł, w tym na eksport za prawie 7,3 mld. Najwięcej wyeksportowano drutów, bo stanowiły one aż 59 proc. całego eksportu, potem śrub — 27 proc. Reszta to narzędzia, opakowania, liny, łańcuchy, gwoździe, maszyny, siatki, sprzęt przeciwpożarowy.

W tym roku eksport „Polmetalu" osiągnie w cenach zbytu wartości 8 mld zł. Jest to dużo, ale firmy zrzeszone w „Polmetalu" eksportować muszą, gdyż w wielu z nich park maszynowy, zwłaszcza w fabrykach drutu i śrub, pochodzi z II obszaru płatniczego. A przecież maszyny się zużywają, potrzeba części zamiennych, a nawet całkiem nowych urządzeń. Toteż na 27 jednostek produkcyjnych „Polmetalu" aż 23 eksportuje. I to głównie tam, gdzie płacą twardą walutą. Średnio co roku przyrost eksportu do II obszaru wynosił około 15 proc. Przy czym, co jest niezwykle ważne, eksport odbywa się za gotówkę i dewizy natychmiast wpływają na konto!

W oparciu o surowce krajowe

W Krakowskiem największym eksporterem narzędzi jest sułkowicka „Kuźnia", która w tym roku sprzeda ich za granicę ponad milion. Będą to głównie wszelkiego typu szczypce oraz oskardy. Największym eksporterem w ramach branży są jednak Zakłady Przemysłowe im. Komuny Paryskiej w Radomsku, eksportujące druty i gwoździe, następnie Śląskie Zakłady Lin i Drutu w Zabrzu, Fabryka Drutu i Wyrobów z Drutu w Gliwicach, Łańcucka Fabryka Śrub, Fabryka Śrub w Żywcu, Fabryka Śrub „Bispol" w Bielsku.

— Niezależnie od korzyści z eksportu, z którego płyną dewizy wprost do kiesy państwowej — mówi dyrektor do spraw technicznych mgr inż. JACEK MALCZEWSKI — *eksportem swoich wyrobów firmy „Polmetalu" zarabiają na części zamienne i maszyny, a te produkują potem wyroby przecież nie tylko na eksport, ale i na rynek wewnętrzny. Nie sprowadzamy przy tym żadnych surowców czy komponentów, wszystko produkujemy w oparciu o surowce krajowe.*

Pomimo programowego ukierunkowania się na II obszar płatniczy, zrzeszenie rozwija również eksport do krajów demokracji ludowej. Największe przyrosty odnotowuje tu Fabryka Wyrobów Gospodarstwa Domowego „Zagod" w Bytowie, dostarczająca — głównie do NRD — pokrywane tworzywem różnego rodzaju półki do chłodziarek, osuszarki i kosze. Z kolei na przykład Katowickie Zakłady Wyrobów Metalowych w Siemianowicach eksportują na Kubę i do Bułgarii sprzęt przeciwpożarowy.

Zarabiać na myśli technicznej

Firmy zrzeszone w „Polmetalu" eksportują jednak nie tylko wyroby metalowej branży, lecz i myśl techniczną. Biuro Projektów „Biprowumet", usytuowane w eleganckim biurowcu obok domu towarowego „Gigant" na osiedlu XXX-lecia, sprzedało za 4,5 mln zł dla Wietnamu dokumentację projektową zakładu maszyn gospodarczych, dla RFN za 1,5 mln zł dokumentację zakładu produkcji drutu, dla Etiopii za 1,2 mln zł dokumentację produkcji wyrobów metalowych. Tenże „Biprowumet" w zakresie dostaw dla kontrahenta kubańskiego dostarczył za 285 tys. rubli urządzenie do produkcji beczek, dla Bułgarii i Czechosłowacji tzw. trawiatory, czyli urządzenia do trawienia wyrobów przed przystąpieniem do emaliowania lub cynkowania (odpowiednio za 370 i 530 tys. rubli). Obecnie oba te kraje zamówiły dodatkowe trawiatory (wartości 310 tys. jeden, a 480 tys. rubli drugi) i kontrakty te aktualnie są realizowane. W perspektywie ma „Biprowumet" dostawę 10 trawiatorów do ZSRR (w tym 4 sztuki już w przyszłym roku), dostawę urządzenia do produkcji beczek dla Czechosłowacji oraz urządzenie do cynkowania konstrukcji stalowych dla Algierii.

Podobnie korzystnie wygląda sytuacja w zakresie eksportu myśli technicznej przez Ośrodek Badawczo-Rozwojowy „Polmetal". Jak dotąd firma ta wykonała dla wietnamskiej stoczni dokumentację projektowo-konstrukcyjną cynkowni osprzętu statku za 8,5 mln zł, obecnie zaś negocjuje się kontrakt w sprawie eksportu obrabiarki elektroiskrowej „Stella" dla Albanii (wartość urządzenia — 3 mln zł) oraz podjęto rozmowy w sprawie sprzedaży obrabiarek do Austrii, Argentyny i Iranu. Intensywnie przygotowuje się również oferty projektowo-inwestycyjne dla Bułgarii na agregaty do cynkowania drutów (wartość opracowania — 40 mln zł), dla Albanii zakład produkcji drutu (wartość opracowania — 50 mln zł), dla Iranu ocynkowni rur (wartość opracowania — 45 mln zł), dla Syrii takąż ocynkownię rur za 30 mln zł.

Współpraca w ramach RWPG

Trudno tu wymieniać i wyliczać wszystkie różne i urozmaicone formy promocji eksportu przez firmy zrzeszone w „Polmetalu". Jako zrzeszenie np. polska branża metalowa uczestniczy w działalności organizacji RWPG „Intermetal", z siedzibą w Budapeszcie, której działalność polega głównie na bezdewizowej wymianie nadwyżek towarowych. Śruby za drut lub odwrotnie, zależy czego kto ma więcej lub mniej. Co kwartał członkowie „Intermetalu" spotykają się w stolicy Węgier i nawzajem informują się o nadwyżkach i brakach. Przewidziane na ten rok obroty krakowskiego zrzeszenia w ramach „Intermetalu" sięgną 15 mln rubli.

Plany i zamiary

W wyniku konsultacji z zakładami w „Polmetalu" zakłada się do 1990 r. wzrost eksportu w granicach 140—145 proc. w stosunku do roku 1985. W dalszym ciągu tradycyjnie eksportować się będzie druty, śruby i gwoździe, narzędzia, maszyny, urządzenia, myśl techniczną. Ambitne założenia wzrostu eksportu oparte zostały o sumienne analizy, ustalenia, realia surowcowe i ekonomiczne.

— Swoje cele eksportowe przedsiębiorstwa zrzeszone w „Polmetalu" osiągnąć chcą — mówi na zakończenie naszej rozmowy dyrektor naczelny mgr inż. CZESŁAW BASZ — *m. in. poprzez doprowadzenie do tego, by każdy zakład był eksporterem. Będziemy też usilnie dążyć do uszlachetniania naszych wyrobów oraz poszukiwać możliwości tworzenia spółek z udziałem kapitału zagranicznego, do czego ustawa stworzyła korzystne przesłanki. Starać się też będziemy o rozwój eksportu naszej myśli technicznej i kompletnych dostaw wyposażenia przemysłu metalowego, gdyż mamy duże możliwości i rezerwy. No i w końcu usilnie starać się będziemy o znalezienie rynku zbytu na te nasze wyroby, których produkcję możemy rozwinąć bez uszczerbku dla zaopatrzenia rynku wewnętrznego.*

KONRAD STRZELEWICZ

W IGLOOPOLU też fedrują

Do węgla, zwanego nieco pompatycznie naszym „czarnym złotem" przykłada się w Polsce dużą wagę. Zwłaszcza, że jest to „żywa" waluta, za którą w każdym czasie i w każdym miejscu Europy można wiele kupić dla naszej gospodarki. Jest więc węgiel pierwszym polskim towarem eksportowym, ale nieco zaskoczony byłem, że węgiel właśnie znalazł się na eksportowej liście Kombinatu Rolno-Przemysłowego IGLOOPOL z Dębicy! Czyżby oprócz wytwórni usterzeń do samolotów ta prężnie rozwijająca się firma zafundowała sobie jeszcze kopalnię?! Czy rolnicy też się wzięli za fedrunek?

STANISŁAW KAWA, dyrektor ds. eksportu, importu i reklamy KRP IGLOOPOL w Dębicy potwierdza informację o eksporcie węgla. Tyle, że nie jest to węgiel kamienny, lecz... drzewny! Jak wiadomo przed kilku laty IGLOOPOL część swych interesów gospodarczych umiejscowił w Bieszczadach, tradycyjnym centrum wypału węgla drzewnego. Okazało się, że jest to znakomity towar eksportowy. Węgiel drzewny z bieszczadzkich buków wędruje do odbiorców w Austrii oraz w RFN. Używany jest tam do pieczenia mięsa na ogrodowych grillach. Na razie kombinat z Dębicy eksportuje ten węgiel w opakowaniach zbiorczych, zaś rozważanie w mniejsze paczki następuje u odbiorców, ale w IGLOOPOLU już myśli się o tym, by paczkować węgiel drzewny, w sposób jaki życzą sobie jego nabywcy, już w Polsce. Przy eksporcie w opakowaniach indywidualnych, a nie zbiorczych będzie można uzyskać lepszą cenę.

Oczywiście węgiel drzewny to margines igloopolowskiego eksportu. Niemniej jest to przykład, że sprzedać można wszystko i na wszystkim zarobić, jeżeli tylko się chce. Szefowie kombinatu nie ukrywają, że firma w prostej linii wywodzi się z chłodni, więc poczesne miejsce w eksporcie zajmują mrożonki. Mrożone owoce — truskawki, maliny, porzeczki czarna i czerwona, agrest, śliwki, wiśnie i czarne jagody, a z warzyw brokuły, kalafiory, groszek i brukselka cieszą się ogromnym powodzeniem wśród odbiorców. A mrożonki wysyła się i na Wschód — do Związku Radzieckiego w małych opakowaniach po 0,5 kg i na Zachód — do RFN, Holandii, Danii, Austrii, Szwajcarii i na Półwysep Skandynawski. Wyroby IGLOOPOLU eksportowane na Zachód odpowiadają bardzo ostrym normom EWG dotyczącym żywności. A przy tym — jak twierdzą klienci — polskie mrożonki są znacznie smaczniejsze niż przywożone z innych krajów. Szkoda tylko, że w sklepach Europy Zachodniej nie upowszechnia się nazwa IGLOOPOL i rysunek tradycyjnej śnieżynki. Na razie jest to niemożliwe, bo barierą na eksportowej drodze ku Zachodowi są opakowania. Mrożonki są bowiem wysyłane w opakowaniach zbiorczych i przepakowywane u odbiorcy w mniejsze paczki. Ale i tak jest to eksport opłacalny dla kombinatu.

Poza tym mrożonki wysyłane na Zachód pozwalają na import pewnych komponentów potrzebnych do produkcji innych wyrobów. Tego lata Polacy mogli lizać zielone lody — firmy IGLOOPOL oczywiście — dlatego, iż z resortu handlu zagranicznego uzyskano zgodę na transakcję kompensacyjną. Bez jednego dolara zakupiono komponenty do wytwarzania lodów pistacjowych, a w zamian do firmy te komponenty oferującej wysłano mrożoną czerwoną porzeczkę. Owoc, który nie cieszy się zbyt dużą popularnością na krajowym rynku. To, że wytwarzany przez IGLOOPOL „tonic", czy inne napoje, niemal niczym nie różnią się — a jeżeli to na korzyść, bo dębicka woda chyba lepsza w smaku — od podobnych napojów wytwarzanych w zachodniej Europie sprawiła także transakcja kompensacyjna — dodatki do wód w zamian za mrożone owoce porzeczki.

Niegdyś tylko chłodnia, to przecież dzisiaj KRP IGLOOPOL jest potężnym państwowym gospodarstwem rolnym. W tej sytuacji eksport żywego bydła jawi się logiczną konsekwencją działalności. Do Włoch i do Libanu trafiają owce i żywe bydło, mniejszymi odbiorcami są Węgrzy. A jeżeli ktoś nie życzy sobie żywych krów i owiec z uwagi na uciążliwość transportu czy z innych przyczyn to proszę bardzo — IGLOOPOL ma też w swej ofercie eksport mięsa mrożonego. Z pierwszego obszaru płatniczego biorą je Bułgarzy, z tzw. II obszaru — Brazylijczycy.

Co prawda problem eksportu mięsa wywoływał w przeszłości wielkie społeczne emocje, a i dzisiaj, gdy rynek kartkowy na ten artykuł istnieje już ponad 5 lat, znajdzie się wielu przeciwników wysyłki żywności z Polski. Ale społeczeństwo coraz lepiej rozumie zasady ekonomiczne rządzące handlem światowym. Zresztą jeżeli chodzi o mięso to na eksport trafia przeważnie to, czego Polak przyzwyczajony do schabowego z kapustą i tak do ust by nie wziął. Choćby owce dla Libanu. Zresztą po wszystko to, co znajduje się pod poszukiwanym przez nas futrem owcy, ustawia się zawsze kolejka chętnych z krajów, gdzie baranina uchodzi za przysmak.

Dyrektor Stanisław Kawa nie ukrywa, iż **W HANDLU** — nie tylko w handlu żywnością — **NIE MA SENTYMENTÓW.** Liczy się przede wszystkim zarobek. Kiedy więc w ub. roku odbiorca ze Związku Radzieckiego zainteresował się frytkami produkowanymi w IGLOOPOLU i zaoferował za nie odpowiednią cenę — tam je właśnie sprzedano. Chociaż frytki z Dębicy smakują także Bułgarom, z kulinarnych wyrobów IGLOOPOLU preferującym jeszcze pyzy. Towar trafia do tego — podkreśla dyrektor Kawa — kto płaci najlepiej. Tak więc moszcze owocowe, a także koncentraty z owoców wędrują do odbiorców w RFN, Danii, Holandii, Belgii, choć także Węgrzy wykazują nimi zainteresowanie, a ostatnio dokonano próbnej wysyłki do ZSRR.

Bogata jest rolna oferta eksportu IGLOOPOLU, bogata gama jej odbiorców, co nie powinno specjalnie dziwić, bo polska żywność ma swoją markę w świecie. Ale przecież i eksport w ramach drugiego członu nazwy kombinatu — „przemysłowy" — wcale nie jest gorszy. Skoro mrozi się w Dębicy, można mrozić i poza granicami Polski. Dlatego dębicki produkt — tunele fluidyzacyjne do mrożenia owoców luzem są poszukiwanym towarem. Obecnie wysyła się je do CSRS, zaś części zamienne do tych tuneli znajdują odbiorców w Jugosławii, która już wcześniej tunele zakupiła. Tamtejsi przedstawiciele przemysłu spożywczego wielce sobie chwalą te przemysłowe wyroby rolniczego kombinatu z Dębicy.

IGLOOPOL nie jest samodzielnym eksporterem, nie ma licencji handlu zagranicznego. Nic więc dziwnego, że przy sprzedaży swych wyrobów za granicę korzysta ze współpracy wyspecjalizowanych firm. Przede wszystkim centrali INTERPEGRO, w której jest jednym ze współudziałowców, ale także innych central — AGROSU, POLCOOPU, AGROCOOPU, ANIMEXU, lecz także HORTEXU, który jest poważnym konkurentem. Z dębickiej oferty eksportowej korzystają także inne centrale handlu zagranicznego — TORIMEX, POLIMEX-CEKOP i PAGED wreszcie, jako ta centrala, która zajmuje się eksportem węgla ufedrowanego przez rolników z IGLOOPOLU.

WOJCIECH MACHNICKI

Prowizorka okazała się najtrwalszym rozwiązaniem

Wysypisko tętniące życiem

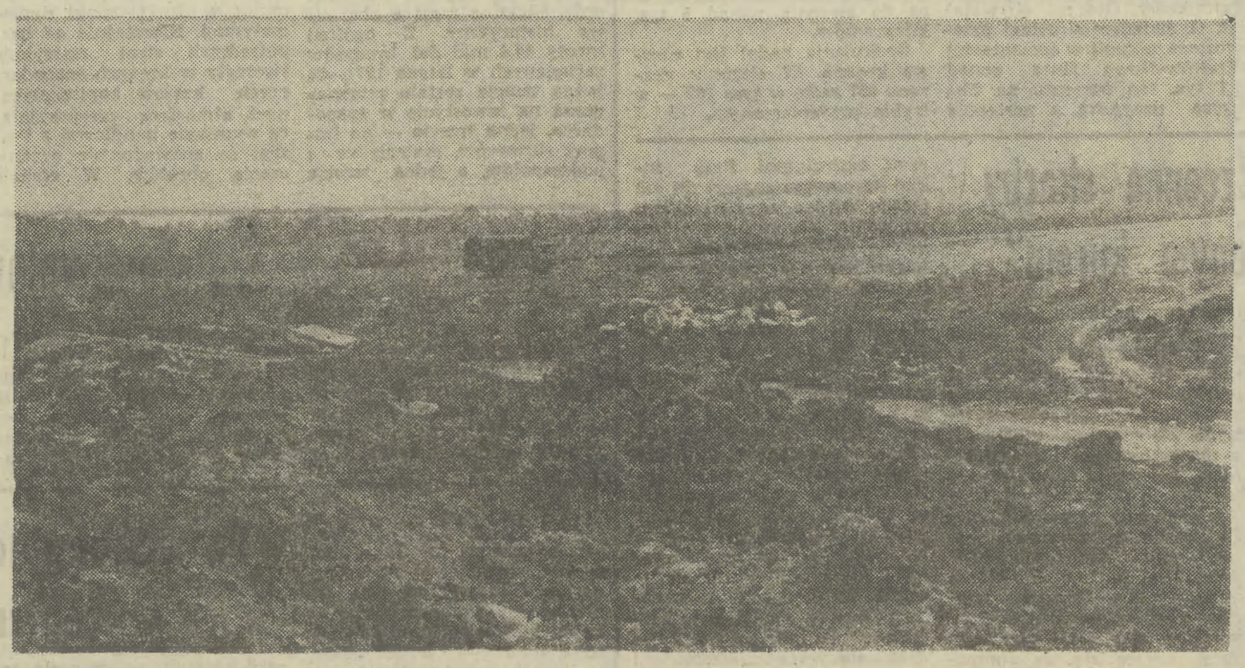

Ponad milionowa aglomeracja miejska Krakowa każdego roku dostarcza ponad 1,5 miliona metrów sześciennych odpadów i nieczystości. Faktyczne ilości są dużo większe, gdyż kilkadziesiąt tysięcy metrów sześciennych śmieci trafia na dzikie wysypiska. W Zarządzie Krakowskim Ligi Ochrony Przyrody szacuje się, że liczba takich „prywatnych" wysypisk wynosi ponad 2,5 tysiąca! Jest to bardzo poważny problem, z którym jak na razie nie bardzo wiadomo co zrobić. Koszty likwidacji dzikich wysypisk w Krakowie przekraczają kwotę pół miliarda złotych. Jak łatwo domyślić się, tych pieniędzy nikt nie chce wysupłać ze swej kieszeni.

Największe w Polsce komunalne wysypisko w Baryczy koło Wieliczki, narodziło się 12 lat temu i powstało z przysłowiowego chaosu. Naczelnik gminy Zielonki wydał decyzję zakazującą wjazdu samochodów krakowskiego MPO, a niesfornym kierowcom nakazał płacić mandaty. W sytuacji „pod murem" dyrektor MPO zaczął gwałtownie szukać miejsca, gdzie można by wywozić tony nieczystości produkowane każdego dnia przez Kraków. Kłopoty zwiększały się z dnia na dzień i miastu groziło uduszenie się z ogromnego smrodu i fetoru. Wreszcie udało się w gminie Wieliczka znaleźć prowizoryczne (tak wtedy myślano) miejsce. Tereny należały do Kopalni Soli i po krótkiej eksploatacji przez służby komunalne miały być poddane zalesieniu i rekultywacji. Do dziś te 37 hektarów wcale nie stanowi oazy spokoju dla krakowian. Nie ma tu nawet ogródków działkowych, a jedynym elementem nawiązującym do przyrody są dziesiątki tysięcy ptaków, głównie rybitw i wron. Barycz tętni życiem, co chwila zasilana kolejnymi wypchanymi po brzegi śmieciami samochodami i kontenerami. Nikomu nawet się nie śni, by pomyśleć o niej w kategoriach tymczasowych. Po prostu stała się koniecznością, bez której dziś trudno sobie wyobrazić normalne funkcjonowanie Krakowa.

Minęło 12 lat i w tym czasie wiele razy zapewniano, że budowa oczyszczalni ścieków dla Baryczy już się rozpoczyna, że poprawiono warunki pracy dla załóg MPO, a zagrożenie epidemiologiczne miasta(!) jest wyłącznie wymysłem inspektorów Sanepidu. Nieprzyjemne zapachy unoszące się w promieniu kilkunastu kilometrów nikogo nie przerażały. Ciągle uzasadniano, że przecież gnijące odpady nie mogą wydzielać zapachu perfum. Wszelkie uwagi i zastrzeżenia zgłaszane przez Wydział Ochrony Środowiska, Geologii i Gospodarki Wodnej, Sanepid, LOP, PIP zbywane były wyjaśnieniami o nieszkodliwości i tymczasowości wysypiska w Baryczy. Nie wszystkich zadowalały te odpowiedzi.

Ostatnim sygnałem alarmowym stały się wyniki kontroli warunków pracy i przestrzegania przepisów ochrony środowiska na wysypisku w Baryczy dokonane przez przedstawicieli Okręgowego Inspektoratu Pracy w Krakowie. Materiały przesłane prezydentowi miasta w alarmistycznym tonie potwierdzają wszystkie te informacje, które dotychczas krążyły nieoficjalnie. I tak stwierdzono pod koniec marca tego roku brak zaplecza socjalnego i technicznego zatrudnionych na wysypisku, prymitywne i zniszczone barakowozy nie zapewniały jakiegokolwiek minimum ludziom nazywanym przez wielu „galernikami". Nie było gdzie naprawiać, nieustannie psujących się, w większości sprzed ćwierćwiecza, spychaczy. Brak odpowiedniego sprzętu technicznego uniemożliwiał zasypywanie nieczystości ziemią — czego wymagają warunki higieniczne. W rezultacie cała czynna pryzma nieczystości o powierzchni ponad 2 hektarów pozostawała ciągle otwarta. Korzystały na tym głównie chmary ptaków wydziobujące resztki pożywienia i roznosząc je po całej okolicy. Stwarzało to „potencjalne źródło chorób zakaźnych". W materiale inspektorów PIP podkreślono nienormalną sytuację spowodowaną brakiem oczyszczalni ścieków. Ścieki powstające podczas fermentacji i opadów deszczu — zabójcze dla wszelkiego życia — zbierane są w specjalnym basenie. To tylko prowizorka. Wywozi się je beczkowozami do oczyszczalni w Płaszowie. Rocznie za tę działalność trzeba płacić około 17 mln zł. Gdyby zsumować wydatki przez 12 lat, zebrałaby się kwota większa od tej, którą należy wyasygnować na oczyszczalnię ścieków! Jeśli do tego dodać marnotrawstwo tysięcy litrów deficytowego paliwa i ciągłe wykorzystywanie kilku beczkowozów, uzyskamy wartości szokujące w swej wielkości. Jeszcze większym szokiem mogło się stać przeniesienie chorób do Krakowa, gdyby na przykład nastąpiła awaria jednego z wozów asenizacyjnych. Na całe szczęście do tego nie doszło, ale dalsze utrzymywanie takiej prowizorki leży w zdecydowanej sprzeczności z zaleceniami Okręgowego Inspektoratu Pracy. Wśród długiej listy uwag, przekazanej władzom miasta, szczególnie interesująca wydaje się ta, która dotyczy lokalizacji w każdej dzielnicy niewielkiego (w porównaniu z Baryczą) wysypiska śmieci.

Władze miasta, przyznać trzeba, zareagowały bardzo szybko i przedstawiły konkretny zakres prac mających na celu wyeliminowanie wszystkich niedociągnięć wytkniętych przez PIP. Składowanie odpadów na mniejszych polach stało się możliwe dzięki pomocy Krakowskiego Przedsiębiorstwa Transportu Samochodowego. Skutek interwencji prezydenta był taki, że udało się wypożyczyć dodatkowe spychacze i 4 ciężkie wywrotki do transportu ziemi. MPO we własnym zakresie wypożyczyło jeden duży spychacz z Budostalu - 8 i dzięki temu realne stało się ograniczenie „pól eksploatacyjnych" na wysypisku. Mieliśmy okazję przekonać się o tym naocznie. Ruch w Baryczy panuje ogromny. Pomimo tego jest porządek. Zwożone nieustannie śmieci są rozgarniane i ugniatane przez ogromny spychacz i systematycznie zasypywane ziemią. Tworzy się taki gigantyczny przekładaniec, który staje się mniej groźny dla środowiska naturalnego. Chociaż i tak do pełni szczęścia potrzebna jest oczyszczalnia ścieków. Dopóki tego nie będzie, nadal potok Malinówka zaprawiany będzie różnymi dodatkami z wysypiska.

Okazuje się jednak, że niektórzy ludzie, z własnej, nieprzymuszonej woli, decydują się na przebywanie w tych arcytrudnych warunkach. Nikt nie wie dokładnie ilu indywidualnych zbieraczy grzebie w tym odrażającym miejscu. Wybierają wszystko co się nadaje do ponownego wykorzystania lub sprzedania. Deski, złom, makulatura trafiają albo do pobliskich ajencyjnych punktów skupu, albo od razu na prywatne samochody, które regularnie zajeżdżają na wysypisko. Operatorzy ciężkiego sprzętu z dużą ostrożnością muszą manewrować, by nie potrącić ludzi, którzy jak sępy rozrzucają każdą stertę śmieci z nowego transportu. Wszelkie próby przegonienia intruzów kończą się zazwyczaj podpaleniem wysypiska. A tego pracujący tutaj ludzie boją się najbardziej. Dlatego też godzą się na tę wymuszoną symbiozę.

Nie chcemy roztaczać optymistycznej wizji krakowskiego wysypiska śmieci. Jednak przyznać trzeba, że uwagi i zastrzeżenia, zgłaszane przez organa kontrolne, wyszły mu na dobre. Powoli można już mówić o w miarę ludzkich warunkach pracy. Jest się gdzie umyć, zmienić mokre ubranie i zjeść posiłek. To tyle, na co obecnie stać MPO. A przecież trzeba już myśleć o przyszłości. Jak poinformował nas dyrektor MPO **TADEUSZ ŁAZAREK**, w końcu bieżącego roku rozpocznie się wreszcie tak potrzebna inwestycja, jaką jest budowa oczyszczalni ścieków. Mimo bowiem alternatywnych rozwiązań przewiduje się, że do 2010 roku MPO nadal będzie użytkować wysypisko w Baryczy. Finałem jego wykorzystywania powinna być budowa spalarni i zakładu utylizacji popiołów, a więc tego, co pozwoli zlikwidować uciążliwe dla miasta składowisko odpadów. Dzisiaj jednak trzeba zastanowić się nad doraźnymi rozwiązaniami, które usprawniłyby eksploatację wysypiska. Potrzeba na to pieniędzy, a przede wszystkim sprzętu, bo gołymi rękami — pomimo najszczerszych chęci — nie sposób tutaj pracować. Bez spychaczy, koparek i kompaktorów do prasowania podłoża, trudno racjonalnie wykorzystywać coraz bardziej kurczącą się powierzchnię wysypiska. Ponoć przydziały na ten sprzęt są, jednakże to wszystko i tak jest kroplą w morzu potrzeb. Opieranie się wyłącznie na wypożyczonym sprzęcie, jak to ma obecnie miejsce, może doprowadzić MPO do ruiny finansowej. Dla przykładu, za korzystanie z jednego obcego spychacza MPO musi płacić miesięcznie setki tysięcy złotych.

Innego sposobu na właściwą eksploatację wysypiska, jak na razie, nie ma. Najbliższe lata też nie wróżą niczego dobrego. Jak wynika z założeń Wojewódzkiego Planu Społeczno - Gospodarczego na lata 1986—1990 nie przewiduje się realizacji całościowych przedsięwzięć inwestycyjnych związanych z oczyszczaniem miasta (a więc także i z Baryczą). MPO swoje trudności i problemy będzie musiało rozwiązywać doraźnie. Nie brzmi to zbyt optymistycznie.

Warto by również zwrócić uwagę na fatalny stan dróg dojazdowych do wysypiska oraz kompletny brak zaplecza z prawdziwego zdarzenia, gdzie kierowcy i pracownicy MPO mogliby odstawiać surowce wtórne. W tych prowizorycznych warunkach ciężko jest wywiązywać się z normalnych zadań, a co dopiero bawić się jeszcze w zbieranie złomu i surowców wtórnych. W ten właśnie sposób miliony złotych dosłownie przeciekają nam między palcami.

MIROSŁAW KOŹMIN
WOJCIECH ŻURAWSKI

XI Światowy Kongres Związków Zawodowych

(DOKOŃCZENIE ZE STR. 1)

mln związkowców wobec węzłowych problemów politycznych i społeczno-ekonomicznych współczesnego świata, wyraził solidarność z ludźmi pracy walczącymi o postęp społeczny i niezawisłość narodową, o poszanowanie godności ludzkiej i prawo do swobodnego rozwoju.

W godzinach porannych na sesji, w której uczestniczyli tylko przedstawiciele organizacji członkowskich Światowej Federacji Związków Zawodowych, wybrano nowe władze federacji. Jej przewodniczącym został ponownie **Sandor Gaspar** (Węgry), a sekretarzem generalnym **Ibrahim Zakaria** (Sudan). Wiceprzewodniczącymi zostali przedstawiciele organizacji związkowych Australii, Beninu, Czechosłowacji, Cypru, Etiopii, Francji, Indii, Kuby, Libanu, Mongolii, Peru, Syrii i ZSRR. Po wyborach S. Gaspar wyraził zadowolenie z powrotu do władz federacji po kilkuletniej nieobecności przedstawicieli francuskiej CGT.

Z ramienia polskiego ruchu zawodowego w skład najwyższych instancji federacji — Rady Generalnej i Biura zostali wybrani jako członek — **Alfred Miodowicz** i jako zastępca — **Jerzy Uziębło**. Jednym z sekretarzy SFZZ również został Polak — **Jan Nemoudry**.

Kongres zwrócił się do ludzi pracy i związków zawodowych wszystkich krajów z apelem o umacnianie jedności w walce z bezprecedensową ofensywą antyzwiązkową organizowaną przez kapitalistyczne monopole, spółki ponadnarodowe i rządy popierające ich interesy.

Rozpoczęła się debata generalna

(DOKOŃCZENIE ZE STR. 1)

W debacie generalnej wystąpił również prezydent **Ronald Reagan**.

Dał on do zrozumienia, iż Stany Zjednoczone pragną wycofać się z polityki obstrukcji finansowej pod adresem Narodów Zjednoczonych. Powiedział on: „kraj mój nadal będzie odgrywał pierwszorzędną rolę" w wysiłkach służących osiągnięciu celów ONZ.

Obszerna część wystąpienia koncentrowała się na stosunkach między Wschodem a Zachodem i na stanie rokowań rozbrojeniowych. Mówiąc o wymianie listów z **Michaiłem Gorbaczowem** potwierdził, że istnieją perspektywy porozumienia w sprawie redukcji zbrojeń strategicznych i nuklearnych średniego zasięgu.

W dalszej części prezydent przyznał, iż dalsze rokowania powinny objąć nie tylko broń strategiczną, ale także tzw. systemy defensywne, co — jak wiadomo — postuluje Związek Radziecki. W kwestii tzw. Inicjatywy Obrony Strategicznej prezydent powtórzył znane amerykańskie stanowisko zmierzające do legalizacji badań, rozwoju, prób i w dalszej perspektywie — rozmieszczania tych systemów w przestrzeni kosmicznej.

Część przemówienia dotycząca kwestii próbnych wybuchów jądrowych zawierała z jednej strony oświadczenie, iż Stany Zjednoczone są gotowe do zawarcia układu o całkowitym zakazie eksplozji, ale w ustach prezydenta gotowość ta odnosi się do odległej przyszłości. Na teraz USA proponują stopniowe ograniczanie liczby wybuchów. Prezydent dał więc pośrednio do zrozumienia, że próby nuklearne są istotną częścią realizacji programu SDI oraz, że nie zamierza przyłączyć się do radzieckiego moratorium na te próby.

Prezydent Reagan powtórzył przedstawioną wcześniej na 40. sesji Zgromadzenia Ogólnego swoją propozycję udziału wielkich mocarstw w rozwiązywaniu konfliktów regionalnych. Ta część przemówienia zawierała sporo ostrych akcentów konfrontacyjnych, podobnie, jak fragmenty dotyczące światowych problemów gospodarczych. Prezydent wykluczył koncepcję tzw. nowego ładu ekonomicznego, którego idea wniesiona została pod obrady ONZ przed kilku laty przez państwa niezaangażowane.

Powracając do spraw amerykańsko-radzieckich, R. Reagan ponownie zaapelował o — jak się wyraził — „nowy początek w stosunkach obu mocarstw, korzystny dla obu społeczeństw, dla wszystkich narodów świata".

W poniedziałkowej sesji przedpołudniowej przemawiali ponadto m. in. ministrowie spraw zagranicznych Brazylii i Peru.

Posiedzenie Prezydium Rządu

(DOKOŃCZENIE ZE STR. 1)

ponowanych kierunkach dalszych prac i rozwiązań w tym zakresie.

Stwierdzono, że konieczne jest precyzyjne i jednoznaczne określenie zakresu kompetencji dyrektora do zarządzania przedsiębiorstwem zgodnie z założeniami reformy gospodarczej. Obecne rozwiązania w tym zakresie powodują w praktyce wiele problemów kompetencyjnych.

Konieczne jest zapewnienie trwałych kryteriów oceny pracy dyrektora i powiązania ich ze zobiektywizowanymi kryteriami oceny działalności przedsiębiorstwa.

Prezydium Rządu przyjęło wnioski wynikające z informacji i zaleciło dalsze kontynuowanie prac w zakresie wzmocnienia skuteczności działania dyrektorów przedsiębiorstw szczególnie w kierunku tworzenia warunków dla wzrostu efektywności gospodarowania w skali przedsiębiorstw.

*

Prezydium Rządu przyjęło projekt rozporządzenia Rady Ministrów w sprawie podwyższenia niektórych świadczeń z tytułu wypadków przy pracy i chorób zawodowych. Projekt wprowadza podwyższenie kwoty jednorazowego odszkodowania z tytułu trwałego lub długotrwałego uszczerbku na zdrowiu wskutek wypadku przy pracy lub choroby zawodowej oraz podwyższenie kwoty jednorazowego odszkodowania dla członków rodziny pracownika lub rencisty, który zmarł wskutek wypadku przy pracy lub choroby zawodowej. Projekt przewiduje podwyższenie obecnie obowiązujących stawek odszkodowań o 150 procent.

*

Prezydium Rządu przyjęło projekt uchwały Rady Ministrów w sprawie zaliczania niektórych przerw w zatrudnieniu do okresów zatrudnienia w rozumieniu przepisów o zaopatrzeniu emerytalnym.

*

Prezydium Rządu zaakceptowało projekt uchwały Rady Ministrów w sprawie ustanowienia pełnomocnika rządu do spraw poligrafii.

Międzynarodowe spotkanie uczonych

Przybliżyć historię kultury Żydów polskich

(Inf. wł.) Zasada tolerancji i wolności słowa stanowiła kiedyś o sile Rzeczypospolitej. Wielkość kraju opierała się na współżyciu w obrębie jednego organizmu państwowego różnych społeczności. Rozliczne więzy łączyły na przestrzeni dziejów społeczność polską i żydowską, lecz zarazem między tymi dwiema kulturami narosło niemało uprzedzeń. Być może stało się tak z powodu niedostatku badań — powiedział wczoraj rektor Uniwersytetu Jagiellońskiego, prof. **Józef A. Gierowski** otwierając międzynarodową konferencję pt. „Autonomia Żydów w Rzeczypospolitej szlacheckiej", która obradować będzie w Krakowie do najbliższego piątku. Celem konferencji jest próba określenia funkcji samorządu żydowskiego w Polsce szlacheckiej i postawienie problemu wpływu stosunku różnych grup społecznych do Żydów na mentalność ludzi w dawnej Rzeczypospolitej.

Konferencja jest fragmentem szeroko zakrojonego programu działań Zakładu Historii i Kultury Żydów w Polsce utworzonego w UJ w roku akademickim 1985/1986. Przewiduje się, że zakład będzie pełnić funkcję ośrodka prowadzącego dokumentację materialnych pozostałości kultury i sztuki żydowskiej w Polsce oraz podejmie badania z zakresu demografii, historii politycznej i dziejów szeroko pojętej kultury żydowskiej — z położeniem szczególnego nacisku na słabiej do tej pory rozpoznane czasy dawniejsze (do XIX wieku).

W konferencji bierze udział liczne grono naukowców z różnych ośrodków naukowych Izraela, Wielkiej Brytanii, Kanady, Stanów Zjednoczonych i Francji. Przybyła m. in. grupa pracowników z działającego w Jerozolimie Ośrodka Badania Dziejów i Kultury Żydów Polskich z prof. **Chone Shmerukiem**, przedstawiciele Instytutu Badań Polsko-Żydowskich Uniwersytetu Oxfordzkiego, Żydowskiego Instytutu Badawczego w Nowym Jorku i inni.

(ps)

Seminaria w Krakowie

Podstawy warsztatu nauczycielskiego

(Inf. wł.) Wczoraj w Krakowie rozpoczęły się połączone seminaria ogólnopolskie dla nauczycieli akademickich realizujących przedmioty „pedagogika" i „psychologia" na kierunkach kształcących kandydatów do zawodu nauczycielskiego. Organizatorami są Ministerstwo Nauki i Szkolnictwa Wyższego i Centralny Ośrodek Metodyczny Studiów Nauczycielskich przy WSP w Krakowie wspólnie z Instytutem Psychologii UJ i Wydziałem Pedagogiki UW.

Zapytany przez przedstawiciela „Gazety" o cele spotkania, rektor WSP w Krakowie prof. MIECZYSŁAW ROZMUS powiedział: — *Chodzi głównie o kształcenie na kierunkach, na których pedagogika i psychologia są traktowane przez studentów jako przedmioty drugorzędne. Tymczasem te właśnie przedmioty stanowią bazę wyjściową dla formowania osobowości nauczyciela. Dopiero w oparciu o nie możemy kształcić w zakresie poszczególnych dyscyplin specjalistycznych. Nauczycielowi nie wystarczy żyłka pedagogiczna, aby odnieść sukces dydaktyczny konieczne jest posiadanie dobrego warsztatu.*

Seminaria potrwają do 27 bm. Dziś m. in. prof. JULIAN ALEKSANDROWICZ przedstawi propozycję reformy studiów lekarskich w oparciu o systemowe filozofie przyrody, a prof. ALEKSANDER KRAWCZUK będzie mówił o treściach historycznych we współczesnej nauce. (ps)

Alkohol, materiały budowlane, kawa — wciąż głównymi przedmiotami spekulacji

(DOKOŃCZENIE ZE STR. 1)

Duży odsetek wykrytych przestępstw (52 proc.) dotyczy wyłudzania kart zaopatrzenia i kart benzynowych. Takich spraw toczy się obecnie 546. Na ślad znacznej afery natrafiono m. in. w woj. poznańskim. Kilku pracowników stacji CPN w Mosinie wykupiło od ajentów PZU 200 kart benzynowych uprawniających do zakupu ponad 100 tys. litrów benzyny. Zysk jaki osiągnęli agenci ocenia się na 1,6 mln zł; niezależnie od tego, zapłacili oni pracownikom PZU 820 tys. zł za owe karty.

Sporo jest również przypadków spekulacyjnego handlu materiałami budowlanymi. Tego typu przestępstwa mają z reguły znaczny ciężar gatunkowy. Oto np. obywatel St. G. świadczący usługi przewozowe zakupił w cementowni Kraków-Nowa Huta ponad 1,1 tys. ton cementu na fikcyjne nazwiska, a następnie sprzedał go na własną rękę, osiągając zysk ponad 5 mln zł.

O protekcyjną sprzedaż grzejników aluminiowych c.o. są podejrzani: dyrektor filii WPHW w Kętach woj. bielskie oraz kierownik sklepu tego przedsiębiorstwa. Inspektorzy PIH z kolei stwierdzili fakt odmowy sprzedaży płytek łazienkowych wartości ponad 136 tys. zł w domu handlowym w Zielonej Górze, podległym Zielonogórskiej Centrali Materiałów Budowlanych.

Przedmiotem spekulacji jest również trudno dostępna na rynku kawa. Okazuje się, że spod lady handluje się nią także w Pewexie. We wrocławskiej placówce ujawniono, że jej kierowniczka sprzedała w ten sposób od czerwca do sierpnia ponad 5 tys. kilogramów.

Spekulacja nadal jest surowo karana. W sierpniu skazano 437 osób, w tym 169 — w trybie przyspieszonym.

Konna straż — bez koni

PRZEMYŚL (PAP). W ciągu dwóch ostatnich lat szeregi bieszczadzkiej konnej straży ochrony przyrody, zrzeszającej głównie młodzież, m. in. z województw: przemyskiego, lubelskiego, katowickiego i zamojskiego, zmalały o połowę. Nic dziwnego, skoro już drugi rok z rzędu przychodzi jej członkom wypełniać tę powinność wyłącznie... pieszo. Przychylna im dotąd dyrekcja stadniny koni w Stubnie (woj. przemyskie) postawiła słuszny skądinąd warunek, że nadal będzie wspierać tę działalność, użyczając nieodpłatnie kilku koni na dwa miesiące w roku, ale wpierw musi być przeprowadzony remont stajni (już kilkakrotnie zawalił się jej dach) w miejscowości Wołosate k. Ustrzyk Górnych (woj. krośnieńskie), gdzie konna straż ma swoją stanicę.

Jak chronić bezcenne skarby przed „czerwonym kurem"

(DOKOŃCZENIE ZE STR. 1)

przedstawiciele placówek muzealnych, teatralnych, projektanci i konserwatorzy. Z Ministerstwa Kultury i Sztuki do Krakowa na sympozjum zawitał pracownik resortowy związany zresztą z pracą strażaków w ministerstwie na co dzień. A organizatorom chodziło przecież o spotkanie przede wszystkim tych sponsorów, którzy mają wpływ na zażegnanie niebezpieczeństwa. Bowiem strażak ma gasić, a nie wymyślać metody „utrudniające" rozprzestrzenianie się ognia. W każdym razie wielkie słowa uznania należą się właśnie krakowskim strażakom, że pomimo tak trudnej i odpowiedzialnej pracy znaleźli jeszcze czas na zorganizowanie tegoż sympozjum. Uczestniczący w otwarciu prezydent m. Krakowa — **Tadeusz Salwa** wyraził m. in. podziękowanie dla krakowskiej, strażackiej braci za ich zaangażowanie i poświęcenie w ratowaniu mienia państwowego i prywatnego, i za zorganizowanie właśnie w Krakowie, mieście tysiąca bezcennych zabytków spotkania, które w historii straży pożarnej na świecie jest pierwsze.

Przybyłych gości serdecznie w imieniu organizatorów i gospodarzy powitał przewodniczący Komitetu Organizacyjnego konferencji, komendant wojewódzki Straży Pożarnych w Krakowie płk poż. **Mieczysław Feliks** oddając głos przewodniczącemu pierwszej części obrad — prezesowi Zarządu Oddziału Stowarzyszenia Inżynierów i Techników Pożarnictwa w Krakowie — **Bogdanowi Rentowskiemu**. Zapoznał on zebranych z treścią sympozjum przedstawiając trzy grupy tematyczne (1. Profilaktyka oraz zabezpieczenie ppoż. na etapie dokumentacji, 2. Techniczne środki zabezpieczenia ppoż., 3. Prowadzenie akcji ratowniczej), do których przygotowano 9 referatów. Tematy te będą podjęte przez dyskutantów poszczególnych komisji wyłonionych w czasie trwania sympozjum.

W kuluarach rozmawiałam z przybyłym na obrady zastępcą dyrektora Państwowych Zbiorów Sztuki na Wawelu **Stefanem Zającem**. *„Zabezpieczenie przed włamaniem i pożarem to najważniejsze zagadnienia. Aby zapewnić bezpieczeństwo około 100 pomieszczeniom wawelskim, należy jak najszybciej przyspieszyć prace modernizacyjne systemu przeciwpożarowego. Autentyczna substancja o tak ogromnym i historycznym znaczeniu to nie atrapa jak zamek w Warszawie!"*.

Komendant główny Straży Pożarnych w Warszawie — płk poż. **Andrzej Gatlik** powiedział m. in.: *„Ci, którzy nazywają krakowskich strażaków »sabotażystami« kultury polskiej oczywiście nie mają racji. Cieszę się, że sympozjum zorganizowano właśnie w Krakowie. Zresztą i wasi strażacy są jednymi z najlepszych i stanowią jedną z najprężniejszych w Polsce grup ochrony przeciwpożarowej. Sądzę, że wszyscy wyniesiemy z tego sympozjum nowe spojrzenie na ochronę zabytków, która jak do tej pory nie jest najlepsza"*.

„Osobiście — mówi płk poż. Mieczysław Feliks — *w Krakowie największe przeprawy miałem z niektórymi reżyserami teatralnymi. Przy takim ogromnym zagrożeniu nie można biegać ze świeczkami po scenie. Nie można też blokować żelaznej kurtyny. Bowiem jest ona właśnie po to, aby chronić i mienie, i widzów, i w końcu samego aktora od ewentualnego ognia"*.

I zastępca komendanta wojewódzkiego Straży Pożarnych w Krakowie ppłk poż. **Seweryn Dyja**, twierdzi, że do każdego zabytkowego obiektu trzeba podejść indywidualnie. Na Wawelu, gdzie urządzenia są z 1956 roku należałoby wprowadzić butle gaśnicze z halonem. Jest on nietoksyczny i nieszkodliwy dla organizmu ludzkiego. W momencie pożaru daje gwarancję bezpieczeństwa ludziom znajdującym się w pomieszczeniu i eksponatom. Bowiem przy najszybszej akcji straży pożarnej musi upłynąć 7 minut od wyjechania z ul. Westerplatte do wejścia do komnat królewskich z całym ekwipunkiem. A 7 minut to przykładowo dla wystawy z tureckimi namiotami wystarczająco długo, aby eksponaty spłonęły doszczętnie.

Na ten i analogiczne tematy prowadzono rozmowy w kuluarach. Problem jest najwyższej rangi. Dzisiaj drugi dzień sympozjum. (ml)

(DOKOŃCZENIE ZE STR. 1)

wzrostu stopy procentowej w krajach wierzycielskich, nagłych zmian kursów głównych walut wymienialnych, protekcjonistycznych tendencji oraz restrykcji ekonomicznych wobec Polski począwszy od 1982 r. Trzecia grupa to silna presja społeczna pod koniec ubiegłej dekady na wzrost spożycia, ponad wewnętrzne możliwości gospodarki.

Polska jest zadłużona zarówno w krajach kapitalistycznych, jak i socjalistycznych. W państwach socjalistycznych powstało ono na zauważalną skalę dopiero w 1981 r. i ma odmienny charakter ze względu na źródło i okoliczności w jakich powstało. Na koniec 1985 r. osiągnęło 5,6 mld rubli. Z tej kwoty 28 proc. stanowią kredyty udzielone przez Międzynarodowy Bank Współpracy Gospodarczej, zaś 72 proc. powstało w efekcie nadwyżki importu do Polski nad naszym eksportem, prawie wyłącznie w obrotach handlowych z ZSRR.

Zadłużenie w walutach wymienialnych wyniosło na koniec czerwca 1986 r. 31,3 mld dol., czyli 836 dol. na mieszkańca. Jest to w przybliżeniu równowartość 40 proc. wytworzonego w 1985 r. dochodu narodowego. Zadłużenie to przewyższało 2,5 raza wartość całkowitego rocznego eksportu i 5-krotnie wpływy dewizowe z eksportu w walutach wymienialnych. Zadłużenie w krajach kapitalistycznych wynosiło w 1971 r. 1 mld dol. a najszybszy jego przyrost wystąpił w latach 1975—80 kiedy wzrosło odpowiednio z 8,4 do 25,5 mld dol.

Kredyty były równocześnie zaciągane i spłacane. Główną przyczyną narastania długu jest natomiast mechanizm stopy procentowej w powiązaniu z opóźnieniami w wywiązywaniu się z zobowiązań płatniczych. Nie spłacone w porę odsetki są doliczone do stanu zadłużenia.

W latach 1971—85 zaciągnęliśmy kredyty długoterminowe i średnioterminowe na łączną kwotę 46,9 mld dol., a w tym samym czasie łączne spłaty wyniosły 38 mld dol., w tym spłaty kapitałowe 21,3 a odsetek 16,7 mld dol.

W spłatach pojawiły się niestety narastające trudności wynikające przede wszystkim z niedostatecznej ekspansji eksportowej. Wywiązywanie się z bieżących zobowiązań z tytułu zadłużenia wymagało zaciągania nowych kredytów znacznie wyżej oprocentowanych. Na nominalną wielkość długu miały i mają też wpływ zmiany kursów walut ponieważ długi dolarowe stanowią niespełna połowę ogólnego naszego zadłużenia.

Pod względem globalnego długu Polska należy do najbardziej zadłużonych krajów świata. Jednak w ujęciu relatywnym, w którym porównuje się dług na głowę mieszkańca, stosunek zadłużenia do dochodu narodowego i do eksportu, sytuacja Polski jest znacznie korzystniejsza. O ile bowiem łączne zadłużenie w walutach wymienialnych stawia Polskę na 8 miejscu w świecie, to w przeliczeniu na mieszkańca znajdujemy się na 14—15 miejscu a w relacji do dochodu narodowego na 18 miejscu. Bardzo niekorzystna jest natomiast proporcja pomiędzy zadłużeniem w walutach wymienialnych a eksportem w tych walutach, bowiem w 1984 r. zadłużenie Polski było 4,4 raza większe niż eksport wolnodewizowy w tymże roku, co stawiało nas na 6 miejscu w świecie.

Zatem usunięcie niedorozwoju eksportu to podstawowa droga do przyspieszenia wzrostu gospodarczego i zarazem do stworzenia lepszych możliwości obsługi zadłużenia.

W dalszej części w raporcie wraca się do źródeł zadłużenia. W całej ubiegłej dekadzie dochód narodowy podzielony był wyższy od dochodu wytworzonego, a więc spożytkowaliśmy więcej niż wyprodukowaliśmy. Musiało to w konsekwencji doprowadzić do załamania. Jest to ogólna reguła funkcjonowania gospodarki i życia społecznego, a nie tylko doświadczenie mające charakter historyczny. Z ogólnej kwoty 44,4 mld dol. kredytów zaciąganych w latach 1971—81 jedna trzecia została przeznaczona na inwestycje w gospodarce, jedna trzecia — na import surowców, materiałów i podzespołów, a jedna trzecia

Omówienie raportu Instytutu Koniunktur i Cen Handlu Zagranicznego oraz Instytutu Gospodarki Narodowej

Zadłużenie zagraniczne Polski i drogi jego przezwyciężenia

na import zbóż, pasz oraz towarów rynkowych.

Na dłuższą metę program lat siedemdziesiątych polegający na przyspieszeniu rozwoju gospodarczego w oparciu o kredyty zagraniczne miał szanse urzeczywistnienia, ale nie spełnione zostały podstawowe tego warunki. Przede wszystkim nie podjęto zapowiedzianej reformy gospodarczej, która była niezbędna dla zapewnienia, że decyzje inwestycyjne i produkcyjne będą podejmowane na podstawie rachunku ekonomicznego. W efekcie strumień nowej technologii nie został racjonalnie wchłonięty, ani w pełni wykorzystany przez gospodarkę.

Nastąpiły też niekorzystne zmiany w gospodarce światowej. Wzrost cen ropy naftowej i głęboka recesja ekonomiczna na Zachodzie połączona z wysoką inflacją i silnym wzrostem cen wydatnie podrożyły koszty importu z Zachodu. Nasiliły się też tendencje protekcjonistyczne z ujemnym skutkiem dla naszego eksportu.

Eksport w ubiegłej dekadzie okazywał się niższy niż to zakładały plany, a równocześnie plany importu były poważnie przekraczane pod naciskiem potrzeb inwestycyjnych, zaopatrzeniowych i konsumpcyjnych. Wzrastające wydatki na import artykułów rolno-spożywczych (ponad 8 mln ton rocznie zbóż i pasz) miały miejsce w końcowych latach siedemdziesiątych, gdy sytuacja płatnicza była już wyjątkowo napięta i z tego właśnie względu obciążały bilans płatniczy w szczególnie dotkliwy sposób.

Różnica między planowanymi a osiągniętymi w rzeczywistości wpływami i wydatkami wolnodewizowymi wyniosła w latach 1971—80 ok. 10 mld dol. Eksport był niższy o 4 mld dol., a import wyższy o ok. 6 mld dol. O kwotę ok. 10 mld dol. zostały zatem powiększone dodatkowo kredyty zagraniczne.

W teorii ekonomii i praktyce gospodarczej istnieje pojęcie tzw. bezpiecznej granicy obsługi zadłużenia, czyli wydatków na spłatę rat kapitałowych i odsetek. Powszechnie przyjmuje się, że wydatki te nie powinny być wyższe niż 25 proc. bieżących wpływów z eksportu towarów i usług oraz przekazów zagranicznych. Tymczasem w Polsce już w 1975 r. obsługa zadłużenia pochłonęła 27 proc. wpływów, a w 1980 r. doszła do 81 proc. Na bieżące potrzeby importowe zostało więc tylko 19 proc. Polska traciła więc tzw. wiarygodność kredytową i miała coraz większe trudności z uzyskaniem kredytów długo- i średnioterminowych na finansowanie importu. Konieczne stało się zatem zaciąganie kredytów o krótszych terminach spłaty, które są z reguły droższe. Na początku lat osiemdziesiątych zaczęły się na siebie nakładać terminy spłat starych i nowych kredytów.

Kolejnym czynnikiem pogarszającym sytuację były podjęte przez administrację USA i z jej inspiracji przez niektóre inne kraje kapitalistyczne ostre restrykcje ekonomiczne wobec Polski. Według wcześniejszych obliczeń straty z tego powodu jakie poniosła Polska ocenia się na ok. 15 mld dol., czyli na prawie połowę naszego zadłużenia. W okresie pokoju jest faktem bez precedensu w stosunkach międzynarodowych, aby tak dotkliwie ograniczono możliwości rozwojowe kraju utrzymując z nim stosunki dyplomatyczne. Niezależnie od bezpośrednich strat restrykcje tworzyły w kręgach gospodarczych krajów kapitalistycznych atmosferę niesprzyjającą wymianie handlowej z Polską, co spowodowało ograniczenie obrotów. W efekcie wierzyciele poprzez zastosowanie restrykcji aktywnie przyczynili się do załamania naszego eksportu. Wpływy dewizowe z eksportu spadły w 1982 r. do 5 mld dol. wobec 8 mld dol. w 1980 r. Dla niektórych zachodnich partnerów polityczne, często instrumentalne traktowanie Polski stało się ważniejsze niż doraźne interesy ekonomiczne.

W raporcie formułuje się następnie generalny wniosek, że rozwiązanie problemu naszego zadłużenia możliwe jest tylko w warunkach wzrostu gospodarki; przy wyższym niż obecnie tempie wzrostu eksportu, importu, produkcji przemysłowej i dochodu narodowego. Nie można liczyć, iż wierzyciele „podarują" nam część zadłużenia, mimo że ponoszą za nie część winy (sankcje i restrykcje).

Kolejny rozdział poświęcony jest negocjacjom z wierzycielami. Prowadzone są one od 1981 r. i objęły dwie kategorie długów, tj. kredyty udzielone lub gwarantowane przez rządy krajów wierzycielskich oraz kredyty banków komercyjnych udzielone bez gwarancji. Po podpisaniu czterech porozumień z tzw. Klubem Paryskim, który obejmuje 17 krajów, uregulowana została formalnie sprawa spłaty wszystkich zaległych zobowiązań Polski z tytułu kredytów rządowych i gwarantowanych przez rządy. Łączna kwota tych zobowiązań obejmujących kapitały i zaległe odsetki wynosi 16 mld dol. Z tej kwoty 1,8 mld dol. powinno zostać płacone w latach 1986—89, a reszta w latach 1990—96. Jednak rzeczywiste zobowiązania Polski w stosunku do państw Klubu Paryskiego będą w tych latach znacznie większe, bowiem zarówno w okresie zawieszenia spłat (karencji), jak i w czasie spłacania zaległości, Polska powinna płacić bieżące odsetki od kwot odroczonych. Wyniosą one 14,7 mld dol. z tytułu odroczenia na lata 1990—96 i po ok. 1,4 mld dol. rocznie w latach 1986—89. Ponieważ w latach 1986—89 dochodzą jeszcze przypadające do spłaty w tym okresie zaległości na które karencja już się skończyła (średnio po ok. 600 mln dol.), to w okresie 1986—89 odroczone spłaty kredytów rządowych i gwarantowanych obciążają Polskę kwotą ok. 2 mld dol. rocznie, przy czym nienaruszona zostanie w tym czasie główna kwota zaległości, czyli 14,2 mld dol.

W obecnym okresie wywiązywanie się z tych postanowień nie jest możliwie bez nowych kredytów. Zostało to jasno przedstawione w czasie rozmów z Klubem Paryskim. Nowe kredyty rządowe nie zostały jednak w ub. r. udzielone w liczących się wielkościach.

Jeśli chodzi o negocjacje z bankami komercyjnymi to w wyniku czterech rund negocjacji w latach 1981—84 doprowadzono do odroczenia 92 proc. zadłużenia wobec banków aż do 1987 r. włącznie. Łączna kwota odroczonych spłat kapitału wynosiła 6,8 mld dol. Umowy z bankami przewidują, że odsetki od kwot odroczonych będą płacone na bieżąco i faktycznie były one zawsze płacone.

Długi wobec Klubu Paryskiego oraz banków komercyjnych stanowią prawie 90 proc. zadłużenia Polski w walutach wymienialnych. Obok tego istnieje zadłużenie w Międzynarodowym Banku Inwestycyjnym i w Międzynarodowym Banku Współpracy Gospodarczej, które są instytucjami bankowymi RWPG oraz w ZSRR na kwotę ok. 2,3 mld dol. Dochodzi też zadłużenie w wysokości ok. 0,7 mld dol. wobec niektórych krajów arabskich i inne niewielkie sumy.

Przystąpienie w 1981 r. do rozmów z wierzycielami i zawieranie z nimi porozumień i umów o odroczeniu spłat pozwoliło na uregulowanie prawnej strony zaległych zobowiązań. Nie udało się jednak uzyskać w tym okresie większych pożyczek od krajów zachodnich na finansowanie importu zaopatrzeniowego. Utrudnia to w poważnej mierze odbudowę poziomu produkcji i szybszy wzrost eksportu a tym samym zmniejsza możliwość obsługi zadłużenia zagranicznego.

Nowym czynnikiem sprzyjającym osiąganiu celów dotychczasowej polityki w dziedzinie zadłużenia jest powrót Polski do Międzynarodowego Funduszu Walutowego. Umożliwi to starania o uzyskanie tańszych i dogodniejszych kredytów dla zrównoważenia bilansu płatniczego oraz dogodnych kredytów na cele rozwojowe od Międzynarodowego Banku Odbudowy i Rozwoju zwanego potocznie Bankiem Światowym. Jednak pomoc kredytowa MFW i Banku Światowego uzależniona jest od przyjęcia twardych reguł dotyczących całokształtu polityki gospodarczej kraju dłużnika. Może to wymagać podejmowania decyzji trudnych i niepopularnych.

W rozdziale omawiającym warunki wyjścia z zadłużenia raport stwierdza, że zarówno w tym 5-leciu, jak i w następnej dekadzie zadłużenie ograniczać będzie możliwości wzrostu spożycia i rozwiązywania istotnych problemów społecznych. Wyjściem z pułapki zadłużenia będzie osiągnięcie równowagi w bilansie obrotów bieżących, czyli pomiędzy rocznymi wpływami z eksportu i z innych tytułów, a rocznymi wydatkami na import i obsługę zadłużenia. Przy dynamicznym rozwoju eksportu, korzystnych cenach i niezbyt wygórowanym oprocentowaniu długów cel ten może zostać osiągnięty na początku lat dziewięćdziesiątych. Przy niekorzystnym splocie czynników wewnętrznych i zewnętrznych okres dochodzenia do równowagi bieżącej może się wydłużyć do 2000 r. Zdaniem autorów raportu, decydujące znaczenie będą miały uwarunkowania wewnętrzne. Chodzi przede wszystkim o przyspieszenie wzrostu gospodarczego, podnoszenie efektywności w całej gospodarce przy jednoczesnym jej proeksportowym zorientowaniu. Eksport musi zwiększać się szybciej niż produkcja przemysłowa i dochód narodowy. Niepowodzenia w tej dziedzinie grożą ponownym pogłębieniem kryzysu płatniczego.

Jednym z najważniejszych problemów jest zmiana struktury eksportu i wyraźny wzrost udziału towarów przemysłowych, bowiem tradycyjny eksport surowców i paliw napotyka w kraju na barierę podaży. Intensyfikacja eksportu musi być więc wynikiem zmian strukturalnych poszerzających ofertę przemysłową o nowe towary i usługi.

Stwierdza się również, że podstawowe znaczenie mieć będą ogólne przedsięwzięcia w całej gospodarce zmierzające do przeciwdziałania inflacji i szybszego zapewnienia równowagi rynkowej.

W konkluzji raportu stwierdza się raz jeszcze, że powszechna musi stać się świadomość, że jedynie w warunkach gospodarki zwiększającej swój potencjał i nastawionej proeksportowo możliwe jest rozwiązanie problemu zagranicznego zadłużenia jakiegokolwiek kraju, w tym także takiego kraju jak Polska, tym bardziej, iż wyróżnia się ona na tle ogółu porównywalnych krajów zadłużonych względnie bogatymi zasobami paliw, energii i surowców oraz znaczącym potencjałem wytwórczym i wykwalifikowaną kadrą.

Pofestiwalowe spotkanie

(DOKOŃCZENIE ZE STR. 1)

Z zaproszony został na ten festiwal jako jeden z pięciu teatrów świata. Tadeusza Kantora określono w Berlinie jako twórcę, który potrafił przekroczyć granice polityczne między Wschodem a Zachodem, który stał się pomostem między odrębnymi kulturami.

Reżyser dodał na wczorajszym spotkaniu, że do zbudowania trwałego pomostu konieczna jest pełna akceptacja jego twórczości. Granice polityczne schodzą w tej sytuacji na drugi plan. Na festiwalu wystawiono „Wielopole, Wielopole" i „Niech sczezną artyści", czynna też była wystawa dokumentująca działalność teatru. W czasie spotkania Tadeusz Kantor podzielił się wrażeniami z Berlina i z festiwalu oraz opisał przyjęcie swojej twórczości malarskiej i reżyserskiej przez berlińską publiczność. Szczególne wrażenie wywarło na artyście samo miasto i jego specyficzna atmosfera. Na zakończenie spotkania Tadeusz Kantor odczytał swój „Manifest końca XX wieku".

(J.Z.)

Prowokacyjna manifestacja w centrum Paryża

(CIĄG DALSZY ZE STR. 1)

zgromadzili się na placu Opery pod trójkolorowymi sztandarami. Przyłączyły się do nich grupy z konserwatywnej katolickiej organizacji „Chrześcijaństwo — Solidarność", pod sztandarami w formie kościelnych chorągwi. W oczekiwaniu na Le Pena tłum skandował hasła „kara śmierci dla wszystkich terrorystów" i „Le Pen na prezydenta".

Tuż przed godziną 19.00 pojawił się „wódz" — Jean Marie Le Pen w otoczeniu swej straży przybocznej, która bezceremonialnie roztrąciła zgromadzonych, by zrobić Le Penowi przejście do trybuny. Na jego powitanie podniósł się las rąk w charakterystycznym pozdrowieniu, rozległy się też okrzyki „sieg heil".

Przemówienie wygłoszone przez Le Pena nie pozostawiło żadnych wątpliwości — Front Narodowy jest zdecydowany wykorzystać obecną napiętą sytuację, by przeforsować swe żądania. W imieniu skrajnej prawicy przywódca frontu zażądał utworzenia „rządu ocalenia narodowego", przywrócenia kary śmierci, której — jak twierdził — domaga się 77 procent Francuzów, zerwania stosunków dyplomatycznych z niektórymi krajami bliskowschodnimi, wprowadzenia obowiązku wiz praktycznie dla wszystkich cudzoziemców spoza Wspólnego Rynku oraz ustanowienia specjalnego sądownictwa w postaci „centralnego trybunału sprawiedliwości antyterrorystycznej".

Le Pen uznał dotychczasowe środki podjęte przez rząd za „zupełnie niewystarczające". Dlatego też domagał się zwołania nadzwyczajnej sesji parlamentu, na której zostałaby przedyskutowana sprawa przywrócenia kary śmierci, do czego — jak twierdził — nie chce dopuścić premier Chirac. Le Pen ujawnił, że na dwie godziny przed rozpoczęciem demonstracji na placu Opery Ministerstwo Spraw Wewnętrznych ogłosiło stan pogotowia w oddziałach policyjnych i w rezerwie służby bezpieczeństwa. Według przywódcy Frontu Narodowego, taka decyzja miała na celu niedopuszczenie, aby policjanci i agenci służb specjalnych wzięli udział w demonstracji zwołanej przez skrajną prawicę. „Gdyby nie ten stan pogotowia — stwierdził Le Pen — byłoby nas tu o wiele więcej". Wskazuje to wyraźnie, na jakie wsparcie liczy Front Narodowy w swych planach.

Koleżance

HELENIE WAŁĘDZE

składamy wyrazy głębokiego współczucia z powodu śmierci Matki

Zespół Rozgłośni Polskiego Radia w Krakowie

NAUKA

TAŃCA towarzyskie — na kursy tańca zaprasza KUSP „Gromada". Wpisy: ul. Jana 13 w podworcu, tel. 22-66-85, os. Handlowe 7, tel. 44-09-72 w godz. 9—16.

KUPNO

MYJNIĘ automatyczną tunelową, kapslownicę automatyczną, etykieciarkę — używane, od przedsiębiorstw państwowych lub osób prywatnych — kupię. Oferty 37723 „Prasa" Kraków, Wiślna 1.

SPRZEDAŻ

POŁROCZNEGO białego pudla miniaturowego — sprzedam. Dębica, tel. 37-98 P-231

„JELCZA" — sprzedam. Kraków, tel. 21-24-61, wieczorem.

PAWILON handlowy w bardzo dobrym miejscu — sprzedam. Tarnów, tel. 21-14-39, po godz. 16. T-27174

PRZYCZEPĘ towarową do samochodu osobowego — sprzedam. Stanisław Kubala, Bladoliny Radłowskie 16, 32-828 Bladoliny Szlacheckie. T-27179

MŁOCARNIĘ, prasę, wiązałkę — tanio sprzedam. A. Wójcik, I Armii 2, 48-100 Głubczyce. g-30775

KURSY
języków obcych
— angielski
— niemiecki
— francuski
I, II, III i IV semestr
gastronomiczne
— kelnera-bufetowego
— kierownika zakładu gastronomicznego
— kucharza
przygotowujące do wykonywania zawodu, czeladnicze i mistrzowskie.
Wpisy przyjmuje i informacji udziela Sekretariat Krakowskiego Uniwersytetu Robotniczego ZSMP Kraków, ul. Długa 65, tel. 33-51-80, w godz. 9—17.
K-7675

ZIARNO kukurydzy spod kombajnu — sprzedam. Grajów-Zalesie 150 (Folwark), gm. Wieliczka, tel. 33-16-62. g30413

DEREŃ jadalny, magnolia, judaszowiec, wilcze łyko, rokitnik jadalny, pigwowiec jadalny, glicynia, winorośl jadalna, przewiercienie, winobluszcz, mahonia, sofora japońska, złotokap, amorfa, moszenki istryjskie, kłokoczka, powojniki, cisy, bukszpan, jałowiec chiński, cyprysiki, tuje złociste piramidalne, kuliste, sasanki, irysy — wysyłam za zaliczeniem pocztowym. Stanisław Chudziak, Charlęż, 21-120 Spiczyn, woj. lubelskie. K-7363

CIĄGNIK C-328 — sprzedam. Marian Popeć, Otfinów 177, woj. tarnowskie. te-27765

NIERUCHOMOŚCI

DOMY, mieszkania, parcele — kupno, sprzedaż. Stronczak, al. Słowackiego 58/15, tel. 33-22-67

ZGUBY

GĄSIENICA Koletnicki Czesław, Zakopane, Kościeliska 62, zgubił prawo jazdy ABCDE, nr 9342/82 wydane przez Urząd Miasta Zakopanego P-204

KRAKOWSKI SZPITAL SPECJALISTYCZNY IM. DR ANKI w Krakowie, ul. Prądnicka 80

zatrudni zaraz

pielęgniarki

w oddziałach pulmonologicznych

Dodatkowy urlop w wysokości 12 dni.

Zapewniamy mieszkanie w hotelu pielęgniarskim znajdującym się przy tut. Szpitalu.

K-8544

UBEZPIECZENIE ODPOWIEDZIALNOŚCI CYWILNEJ NAUCZYCIELI I WYCHOWAWCÓW

W rozpoczynającym się roku szkolnym 1986/1987 Państwowy Zakład Ubezpieczeń proponuje ubezpieczenie odpowiedzialności cywilnej nauczycieli i wychowawców.

Ubezpieczenie daje ochronę przed materialnymi skutkami zdarzeń, za które odpowiedzialność ponosi nauczyciel lub wychowawca i jest pomocą w razie wyrządzenia szkody osobie trzeciej. Składka za ubezpieczenie w zależności od specjalności nauczyciela wynosi:

specjalność nauczyciela	stawka składki
nauczyciel — fizyki, chemii — zawodu	
instruktorzy w szkołach zawodowych	
instruktorzy pływania, kultury fizycznej	
instruktorzy tańca, zajęć praktycznych i technicznych	80 zł
pozostałych przedmiotów	50 zł
instruktorzy i trenerzy ćwiczeń gimnastyki akrobatycznej	120 zł
personel wychowawczy i pedagogiczny w zakładach wychowawczych oraz wychowawcy w przedszkolach, żłobkach i nauczyciele nauczania początkowego	100 zł
instruktorzy przysposobienia obronnego	200 zł

Ubezpieczenie można zawrzeć w Inspektoratach PZU w Krakowie, Myślenicach i Proszowicach oraz u pośredników ubezpieczeniowych.

K-8240

USŁUGI

CZYSZCZENIE dywanów, tapicerki WAP-em. Adamczewski, — tel. 21-21-14 g-37874

PRZECIWWŁAMANIOWE zabezpieczenie drzwi, komfortowe wykończenie, montaż zamków, drzwi harmonijkowych — Pindel, tel. 34-39-87 g-37899

ZAKŁAD DOSKONALENIA ZAWODOWEGO w Krakowie

organizuje

KURSY
— obsługi i użytkowania mikrokomputerów
— bukieciarstwa
— kroju i szycia
— dziewiarstwa maszynowego
— dziewiarstwa ręcznego
— tkactwa artystycznego
— manicure-pedicure
— repasacji pończoch
— wstrzeliwania kołków pistoletem GROM i HILTI
— rysunku odręcznego — systemem zaocznym
— dekoratora wnętrz i wystaw sklepowych — systemem zaocznym

Zapraszamy do Punktu Informacji i Poradnictwa Zawodowego Kraków, ul. Dietla 38, tel. 66-10-88, w godz. 8—17. K-7946

PRZESTRAJANIE Pal-Secam, Secam-Pal. Gwarancja, rachunki. Zakład elektroniczny, Kraków, Filarecka 2. g-34866

SOLIDNIE zabezpieczam drzwi przed włamaniem, z eleganckim wykończeniem tapicerskim (wybór zamków). Piątek, tel. 11-14-10

PRZECIWWŁAMANIOWE zabezpieczenie drzwi wraz z tapicerskim wykończeniem, montaż zamków i inne usługi. Kachniarz, tel. 44-56-53 g-34145

MONTAŻ żaluzji przeciwsłonecznych międzyszybowych, montaż zamków wszelkich typów, inne zabezpieczenie wraz z tapicerką — wykonuje Sobczyk, tel. 21-13-91, 22-26-32. g-34997

PARKIETY, mozaiki — układa, cyklinuje, lakieruje, woskuje Więcek, tel. 44-97-85 g-36839

ZAKŁAD elektroinstalacyjny wykonuje instalacje elektryczne, przyłącza napowietrzne kablowe. Tel. 11-15-60 g-37113

RÓŻNE

WYSYŁKOWO wyłącznie! Bougainville. Drzewka orchidowe. Zimozielone wiśnie, czereśnie chińskie. Upajająco pachnące pnące jaśminy czilijskie, madagaskarskie. Hibiscusy azjatyckie. Orzechy amerykańskie, włoskie, australijskie, chińskie. Pnącza ozdobne, krzewy, całego świata. Wiele nie ma żaden ogród botaniczny! Krzewiaste borówki kanadyjskie, drzewiaste amurskie. WYSYŁKA KONTENEROWA CAŁE LATO- Katalog za pobraniem Ogrodnictwo „Leopolitania" 68-210 Nowe Czaple.

KANADYJCZYK, student — poszukuje bezpiecznego garażu na motocykl, najchętniej w domu prywatnym, niedaleko ul. Piastowskiej. Oferty 37590 „Prasa" Kraków, Wiślna 2.

KORESPONDENCYJNA Agencja Matrymonialna 78-401 Szczecinek, poleca oferty z całego świata.

SZLIFOWANIE szkła — fazy. Dworniak, Łódź, tel. 56-23-76.

SEYFO
tel. 33-96-32
uprzejmie poleca
KOMFORTOWE WYCISZANIE I ZABEZPIECZANIE DRZWI
Konkurencyjne ceny, wysoka jakość, krótkie terminy, gwarancje, rachunki.

PRZETARGI

Miejskie Przedsiębiorstwo Komunikacyjne w Krakowie sprzeda W DRODZE I PRZETARGU NIEOGRANICZONEGO następujące samochody:

1. FIAT 125p, nr b. 370, nr rej. KRB-957Z, rok produkcji 1981, stopień zużycia 75%, cena wywoławcza 185.000 zł
2. FIAT 125p, nr b. 374, nr rej. KRB-537V, rok produkcji 1982, stopień zużycia 75%, cena wywoławcza 185.000 zł
3. FIAT 125p, nr b. 985, nr rej. KRB-561V, rok produkcji 1981, stopień zużycia 75%, cena wywoławcza 185.000 zł
4. WOŁGA G-24, nr b. 792, nr rej. KRA-397X, rok produkcji 1980, stopień zużycia 75%, cena wywoławcza 300.000 zł
5. FIAT Pick-up, nr b. 793, nr rej. KRC-277D, rok produkcji 1980, stopień zużycia 75%, cena wywoławcza 212.500 zł
6. DACIA 1310p, nr b. 5727, nr rej. KRC-777G, rok produkcji 1983, stopień zużycia 70%, cena wywoławcza 210.000 zł
7. ŻUK A 06 „nr b. 655, nr rej. KRA-825G, rok produkcji 1978, stopień zużycia 75%, cena wywoławcza 195.000 zł

oraz W DRODZE II PRZETARGU NIEOGRANICZONEGO:

1. FIAT pick-up, nr b. 799, nr rej. KRC-282D, rok produkcji 1980, stopień zużycia 70%, cena wywoławcza 143.500 zł
2. ŻUK A 13, nr b. 697, nr rej. KRA-068X, rok produkcji 1977, stopień zużycia 75%, cena wywoławcza 90.000 zł

Przetarg odbędzie się w dniu 7 października 1986 r. o godz. 8 w świetlicy Zakładu Taksówek MPK w Nowej Hucie, os. Centrum A, bl. 7.

Przystępujący do przetargu winni wpłacić wadium w wysokości 10% ceny wywoławczej w kasie Zakładu Taksówek MPK w Nowej Hucie, os. Zielone 9 w godzinach od 7 do 13 najpóźniej dzień przed przetargiem.

Zastrzega się prawo unieważnienia przetargu bez obowiązku podania przyczyny. K-7805

Gminna Spółdzielnia „Samopomoc Chłopska" w Szerzynach, woj. tarnowskie ogłasza, że W DRODZE PRZETARGU NIEOGRANICZONEGO sprzeda samochód marki Żuk, nr rej. Tar-856-G, silnik S-21 nr 581726, nr podwozia 211608, o stopniu zużycia 80%, cena wywoławcza 131.200 zł.

Przetarg odbędzie się w dniu 6.X.1986 r. (poniedziałek) o godz. 11 w lokalu Zarządu GS.

W przypadku nie dojścia do skutku I przetargu, II przetarg odbędzie się w tym samym dniu o godz. 13.

Samochód można oglądać codziennie w dni robocze w bazie magazynowej w godz. 8—15.

Wadium w wysokości 10% ceny wywoławczej należy wpłacić do Banku Spółdzielczego w Szerzynach na konto NBP Oddział Tarnów Nr 85-007-882, najpóźniej w przeddzień przetargu.

Zastrzega się prawo unieważnienia przetargu bez obowiązku podania przyczyny. K-8298

Spółdzielnia Pracy im. J. Dąbrowskiego w Krakowie, ul. Wadowicka 5 sprzeda W DRODZE PRZETARGU NIEOGRANICZONEGO samochód marki Żuk A-13, rok produkcji 1982, nr fabryczny 362633, nr silnika S-21-711095, stopień zużycia 50%, cena wywoławcza 347.000 zł.

Przetarg odbędzie się 7 października 1986 r. o godz. 10 w Spółdzielni przy ul. Wadowickiej 5.

Przystępujący do przetargu obowiązany jest wpłacić wadium w wysokości 10% ceny wywoławczej w kasie Sp-ni w przeddzień przetargu.

Pojazd można oglądać we wtorki i czwartki w godz. od 9 do 11 w siedzibie Sp-ni przy ul. Wadowickiej 5.

Zastrzega się prawo unieważnienia przetargu bez obowiązku podania przyczyn. K-7304

Zarząd Okręgu FWP w Krynicy, ul. Pułaskiego 7 ogłasza, że W DRODZE PRZETARGU NIEOGRANICZONEGO sprzeda samochód osobowy marki „Wołga-gaz 24", nr rej. NSC 239V, rok produkcji 1979, cena wywoławcza 480.000 złotych.

Wadium w wysokości 10% ceny wywoławczej należy wpłacić w kasie Zarządu Okręgu FWP do dnia poprzedzającego przetarg.

Pojazd można oglądać codziennie do dnia 6 października 1986 r. w godz. od 8 do 15 w Bazie Technicznej FWP — Krynica, ul. Kraszewskiego 182 A.

Przetarg odbędzie się dnia 7 października 1986 r. o godz. 10 w siedzibie ZO-FWP w Krynicy. K-7962

Okręgowe Przedsiębiorstwo Przemysłu Mięsnego Zakład Transportu w Krakowie, al. Pokoju 78 ogłasza, że sprzeda W DRODZE PRZETARGU następujące pojazdy:

1. samochód m-ki JELCZ 315 Furgon, do przew. żywca, rok prod. 1977, nr rej. KRA 722X, stopień zużycia 82%, cena wywoławcza 486.000 zł
2. samochód m-ki ŻUK A13 izotermiczny, rok prod. 1977, nr rej. KRA 900V, stopień zużycia 78%, cena wywoławcza 208.000 zł
3. przyczepę skrzyniową D-50, rok prod. 1977, nr rej. KRB 168P, stopień zużycia 80%, cena wywoławcza 74.000 zł
4. przyczepę chłodnię Ms17 (bez agregatu chłodniczego), rok prod. 1976, stopień zużycia 90%, cena wywoławcza 94.000 zł
5. przyczepę chłodnię Ms17 (bez agregatu chłodniczego), rok prod. 1976, stopień zużycia 77%, cena wywoławcza 215.000 zł

Pojazdy można oglądać na terenie Zakładu Transportu, Kraków, al. Pokoju 78, na cztery dni przed przetargiem.

Przetarg odbędzie się w dniu 7 października 1986 r. o godz. 10 w świetlicy Zakładu Transportu w Krakowie, al. Pokoju 78.

Wadium w wysokości 10% ceny wywoławczej należy wpłacać najpóźniej w przeddzień przetargu, wyłącznie w kasie Zakładu. Zakład nie odpowiada za wady ukryte i nie uzupełnia sprzedawanych pojazdów.

Zastrzega się prawo unieważnienia przetargu bez obowiązku podania przyczyn. K-7890

WZSR w Tarnowie Zakład Gospodarczy w Dąbrowie Tarnowskiej Oddział Budowlano-Montażowy w Oleśnie sprzeda W DRODZE PRZETARGU OGRANICZONEGO niżej wymienione pojazdy:

1. ciągnik Ursus C-360, nr rej. TAM-708X, rok produkcji 1977, nr silnika 21 T 19480/80, cena wywoławcza 314.000 zł
2. ciągnik Ursus C-360, nr rej. TAM-661X, rok produkcji 1978, nr silnika 121705, cena wywoławcza 274.750 zł

Przetarg odbędzie się w Oddziale Budowlano-Montażowym w Oleśnie w dniu 7 października 1986 r. o godz. 10.

W przypadku nie dojścia do skutku I przetargu, II przetarg odbędzie się w tym samym dniu i miejscu po zakończeniu I przetargu.

Przystępujący do przetargu winni wpłacić wadium w wysokości 10% ceny wywoławczej w kasie Zakładu Gospodarczego w Dąbrowie Tarnowskiej ul. Kościuszki 14, najpóźniej w przeddzień przetargu.

Pojazdy można oglądać w Oddziale Budowlano-Montażowym w Oleśnie w godz. 8—13.

Zakład nie odpowiada za wady ukryte i nie uzupełnia sprzedawanych pojazdów.

Zastrzega się prawo unieważnienia przetargu bez obowiązku podania przyczyny. K-7838

Przedsiębiorstwo Państwowe Obrotu Wyrobami Hutniczymi „Centrostal" w Krakowie, ul. Kopernika 6, sprzeda W DRODZE PRZETARGU NIEOGRANICZONEGO samochód Nysa Mikrobus 522, nr rej. KRB 573B, rok prod. 1980, stopień zużycia 65%, cena wywoławcza 288.400 zł.

Przetarg odbędzie się w dniu 7 października 1986 r. o godz. 10 w świetlicy przedsiębiorstwa przy ul. Kopernika 6.

W przypadku nie dojścia do skutku I przetargu, II przetarg odbędzie się w tym samym dniu o godz. 12.

Pojazd można oglądać w dni robocze poprzedzające przetarg w godz. 9—12 w siedzibie PPOWH „Centrostal" Kraków, ul. Kopernika 6.

Wadium w wysokości 10% ceny wywoławczej należy wpłacić co najmniej w przeddzień przetargu w kasie przedsiębiorstwa, do godz. 12.

Zastrzega się prawo unieważnienia przetargu bez obowiązku podania przyczyny. K-7893

PP „Uzdrowisko Szczawnica" w Szczawnicy, ul. Zdrojowa 21 ogłasza, że W DRODZE PRZETARGU NIEOGRANICZONEGO sprzeda samochód Fiat 125 P (combi), nr rej. NSA-043 J, stopień zużycia 55%, rok produkcji 1979, cena wywoławcza 299.250 zł.

Przetarg odbędzie się w siedzibie Przedsiębiorstwa w 14 dni od daty ukazania się ogłoszenia w prasie, o godz. 10.

Pojazd można oglądać codziennie w godz. 8—14 (z wyjątkiem świąt i wolnych dni) w Szczawnicy, ul. Zdrojowa 21.

Wadium w wysokości 10% ceny wywoławczej należy wpłacić do kasy Przedsiębiorstwa najpóźniej w przeddzień przetargu.

W wypadku nie dojścia do skutku I przetargu, II przetarg odbędzie się w terminie 14 dni od daty I przetargu w tym samym miejscu i czasie.

Zastrzega się prawo unieważnienia przetargu bez obowiązku podania przyczyny oraz wycofania pojazdu z przetargu. K-8369

Zakłady Piwowarskie, ul. Browarna 14, Brzesko, sprzedadzą W DRODZE PRZETARGU NIEOGRANICZONEGO samochód osobowy marki „Polonez 1500", nr rej. TAR 628-K, rok produkcji 1982, nr podwozia 78785, nr silnika 180508, stopień zużycia 40%, cena wywoławcza 600.000 zł.

Przetarg odbędzie się w dniu 7.10.1986 r. o godz. 11 w siedzibie Zakładu.

Przystępujący do przetargu obowiązani są wpłacić wadium w wysokości 10% ceny wywoławczej w kasie Zakładu, najpóźniej do dnia 6.10.1986 r.

W przypadku nie dojścia do skutku I przetargu, II przetarg odbędzie się tego samego dnia, o godz. 13.

Samochód można oglądać w dni robocze.

Zastrzega się prawo unieważnienia przetargu bez obowiązku podania przyczyn. K-7856

Przedsiębiorstwo Budownictwa Rolniczego w Krakowie, ul. Kantorowicka, ogłasza, że w dniu 7 października 1986 roku o godz. 10 w sali świetlicy sprzeda W DRODZE PUBLICZNEGO PRZETARGU następujące pojazdy:

1. samochód Nysa T 522, rok prod. 1979, nr rej. KRA-563N, st. zużycia 96 proc., cena wywoławcza 40.000 zł
2. samochód Nysa T 522, rok prod. 1979, nr rej. KRA-562N, st. zużycia 95 proc., cena wywoławcza 40.000 zł
3. samochód Żuk A-06, rok prod. 1976, nr rej. KRC-612E, st. zużycia 90 proc., cena wywoławcza 77.600 zł
4. samochód Żuk A-11, rok prod. 1978, nr rej. KRA-310B, st. zużycia 85 proc., cena wywoławcza 115.350 zł
5. samochód Star A-29, rok prod. 1974, nr rej. KRA-775D, st. zużycia 90 proc., cena wywoławcza 130.305 zł
6. samochód Star W-200, rok prod. 1978, nr rej. KRA-056K, st. zużycia 90 proc., cena wywoławcza 157.400 zł
7. samochód Żuk A-06, rok prod. 1973, nr rej. KRA-174G, st. zużycia 95 proc., cena wywoławcza 38.800 zł
8. samochód Jelcz, autobus, rok prod. 1972, nr rej. KRA-061K, st. zużycia 95 proc., cena wywoławcza 100.750 zł
9. samochód Star A-28, rok 1980 (mieszalnik betonu), nr rej. KRB-522C, st. zużycia 90 proc., cena wywoławcza 157.300 złotych
10. samochód Star W-200, rok prod. 1980, nr rej. KRA-827V, st. zużycia 90 proc., cena wywoławcza 157.400 zł
11. ciągnik rolniczy C-360, rok prod. 1978, nr rej. KRU-064K, st. zużycia 70 proc., cena wywoławcza 237.600 zł
12. samochód GAZ-53a, osinobus, rok prod. 1979, nr rej. KRA-229G, st. zużycia 95 proc., cena wywoławcza 60.000 zł
13. samochód Kamaz 5320, rok prod. 1978, nr rej. KRA-051K, st. zużycia 95 proc., cena wywoławcza 78.700 zł
14. samochód Star W-200, rok prod. 1980, nr rej. KRA-825V, st. zużycia 95 proc., cena wywoławcza 78.700 zł
15. samochód Star W-200, rok prod. 1978, nr rej. KRA-055K, st. zużycia 75 proc., cena wywoławcza 393.500 zł

Powyższe pojazdy można oglądać w Bazie Sprzętu i Transportu przy ul. Kantorowickiej, codziennie w godz. 9—11, oprócz sobót.

W przetargu mogą wzięć udział jednostki gospodarki uspołecznionej i osoby prywatne.

Przystępujący do przetargu winni zapoznać się z warunkami przetargu i wpłacić w kasie Przedsiębiorstwa, w przeddzień przetargu, wadium w wysokości 10 proc. ceny wywoławczej.

Jeśli I przetarg nie dojdzie do skutku, II przetargu odbędzie się po upływie 14 dni, tj. 21 października 1986 r., w tym samym miejscu i o tej samej godzinie.

Zastrzega się prawo wycofania pojazdu z przetargu lub jego unieważnienia bez obowiązku podania przyczyny.

Dojazd do siedziby Przedsiębiorstwa autobusem linii nr 122 z placu Zgody w Nowej Hucie — wysiadać na przystanku końcowym w Zesławicach, obok cegielni. K-8700

35-LECIE ZESPOŁU SZKÓŁ MECHANIZACJI ROLNICTWA IM. WINCENTEGO WITOSA w Tarnowie

Jubileusz 35-lecia powstania obchodzi 25.10.1986 r. Zespół Szkół Mechanizacji Rolnictwa w Tarnowie — Zbylitowskiej Górze. W ciągu tego okresu mury szkoły opuściło ponad 2000 absolwentów. Życie rozproszyło ich po kraju i świecie. Niektórych z nich nie ma już wśród nas. Dla tych, którzy swą pracą sławią dobre imię szkoły oraz dla wszystkich, którym drogie są wspomnienia związane ze szkołą 24 października 1986 r. organizowany jest Zjazd Koleżeński. Program Zjazdu przesyłamy pocztą pod adresami absolwentów. Bliższych informacji udziela Sekretariat Zespołu, telefon 33-17-31 Tarnów.

Prosimy o przesyłanie zgłoszeń.

K-8479

BIURO DZIELNICOWEJ RADY NARODOWEJ Kraków-Śródmieście

informuje, że listy kandydatów na ławników Sądu Rejonowego i Sądu Pracy dla Krakowa Śródmieścia oraz członków Rejonowego Kolegium ds. Wykroczeń wyłożone są do publicznego wglądu w Biurze DRN Kraków-Śródmieście, ul. Grunwaldzka 8, II piętro, pokój nr 203, w dniach 23—24 września br. w godzinach 9—14. K-8664

Kursy w Zakopanem

— języka angielskiego (dla zaawansowanych i początkujących)
— języka niemieckiego (dla zaawansowanych i początkujących)
— języka francuskiego
— tańca towarzyskiego
— kierowników zakładów gastronomicznych
— kelnerów
— kroju i szycia

organizuje i wpisy przyjmuje Rejonowy Uniwersytet Robotniczy ZSMP w Zakopanem, ul. Kościuszki 11, tel. 38-95, codziennie w godz. 9—17.

Rozpoczęcie zajęć w październiku br.

K-8467

odtk

KONKURS na PREZESA

Zarządu Usługowo-Produkcyjnych Zakładów Motoryzacyjnych „AUTO" Spółka w Krakowie

Wymagania:
— wiek 26—40 lat
— wykształcenie wyższe
— inicjatywa i zdolności organizatorsko-kierownicze
— przydatność do pracy przy organizacji doradztwa motoryzacyjnego
— znajomość języka niemieckiego lub angielskiego
— doświadczenie w usługach motoryzacyjnych lub podobnych

Do oferty prosimy dołączyć:
— zgłoszenie wraz z uzasadnieniem
— życiorys
— kwestionariusz osobowy, zdjęcie
— odpis dyplomu
— udokumentowanie znajomości języków obcych
— opinia z zakładu pracy

Odpowiadamy tylko na zgłoszenia pisemne złożone w ciągu 2 tygodni od daty ukazania się ogłoszenia.

W imieniu wspólników (j.g.u.): Ośrodek Doradztwa i Treningu Kierowniczego — KSP, ul. Jaśkowa Dolina 78, 80-286 Gdańsk-Wrzeszcz, tel. 41-13-85.

K-7941

Komunikat Południowej DOKP

W związku z przejściem od dnia 28 września 1986 r. na czas środkowo-europejski (zimowy) w dobie 27/28. września br. ruch pociągów pasażerskich odbywać się będzie z różnicą od obowiązującego rozkładu jazdy.

Dla niektórych pociągów dalekobieżnych wyznaczono ponadgodzinne postoje w stacjach pośrednich.

Szczegółowych informacji o kursowaniu pociągów pasażerskich w dobie przejściowej 27/28 września br. uprasza się zasięgać na stacjach PKP.

Jednocześnie informujemy, że bezpośrednie połączenie kolejowe z Krakowa Gł. do Wiednia wagonem z miejsca do leżenia realizowane jest:

1) do 27/28 września br. codziennie poc. nr 34342/203 „Chopin" Kraków Gł. odj. 20.25 — Wiedeń przyj. 7.20 przez Trzebinię z przełączeniem w Zebrzydowicach, z powrotem do 28/29 września br. codziennie poc. nr 202/43319 Wiedeń odj. 18.40 — Kraków Gł. przyj. 4.24 przez Zebrzydowice, Trzebinię

2) natomiast od 2/3 października br. w relacji Kraków Gł. 13.50 — Wiedeń przyj. 7.20 poc. nr 38202/203 przez Katowice, Zebrzydowice w czwartek/piątek i sobota/niedzielę każdego tygodnia oprócz 25/26 grudnia br., 1/2, 3/4 stycznia, 18/19, 30 kwietnia/1 maja, 28/29 maja 1987 r. oraz dodatkowo w dniach 22/23, 23/24, 29/30 grudnia br., 2/3, 5/6 stycznia, 19/20, 29/30 kwietnia, 26/27 maja 1987 r., z powrotem Wiedeń odj. 18.40 — Kraków Gł. przyj. 5.27 poc. nr 202/63201 przez Zebrzydowice, Katowice od 3/4 października br. w piątek/sobotę i niedziela/poniedziałek każdego tygodnia oprócz 26/27 grudnia br., 2/3, 4/5 stycznia, 19/20 kwietnia, 1/2, 29/30 maja 1987 r. oraz dodatkowo w dniach 23/24, 24/25, 30/31 grudnia br., 3/4, 6/7 stycznia, 20/21, 30 kwietnia/1 maja, 27/28 maja 1987 r.

Zachęcamy do korzystania z w.w. oferty przewozowej.

K-8147

Naukę kosztorysowania robót budowlanych oraz krótkie szkolenia na tematy:
— ogólne warunki umów o wykonanie inwestycji
— o dostawy w obrocie budowlanym
— nadzór
— ceny
— wynagrodzenia
— rozliczenia robót (w tym rzemiosło)
— aktualne zmiany w kosztorysowaniu

organizuje PZITB

Informacje: tel. 22-30-83.
Adres: Kraków, ul. Straszewskiego 28, II p.

K-8271

KOCIOŁ C.O.
typ Eca-IV, fabrycznie nowy
zamieni na
typ Eca-I lub KZ-5
PKP ODDZIAŁ ZASILANIA ELEKTROENERGETYCZNEGO w Krakowie, Rejon w Nowym Sączu

Zgłoszenia przyjmuje PKP Oddział Zasilania w Nowym Sączu, ul. Batorego 80.

K-8477

W związku z rozwojem PRZEDSIĘBIORSTWO ZMECHANIZOWANYCH ROBÓT INŻYNIERYJNYCH w Krakowie

ZATRUDNI

◆ instruktorów praktycznej nauki zawodu w specjalnościach:
— ślusarz spawacz
— mechanik maszyn budowlanych
— mechanik pojazdów samochodowych

ponadto
◆ tokarzy
◆ frezerów

Przedsiębiorstwo gwarantuje bardzo korzystne wynagrodzenie wg nowego zakładowego systemu wynagradzania.

Dla pracowników zamiejscowych zakwaterowanie w hotelach pracowniczych zapewnia możliwość korzystania ze stołówki i bufetu oraz z wczasów i kolonii krajowych i zagranicznych.

Dowóz do pracy autobusami zakładowymi.

Chętni do pracy proszeni są o zgłaszanie się w Dziale Kadr i Szkolenia w Krakowie, ul. Płk. Dąbka 2, tel. 55-33-12, 55-30-88, wewn. 328 lub 320.

Dojazd tramwajem 3, 6, 13, 9, 24 do ul. Wielickiej a następnie autobusami 108, 147, 158 lub bezpośrednio z pl. Boh. Getta autobusami nr 108, 157, 158.

K-7499

KRAKOWSKIE PRZEDSIĘBIORSTWO KONSTRUKCJI STALOWYCH I URZĄDZEŃ PRZEMYSŁOWYCH „MOSTOSTAL" KRAKÓW

oferuje mężczyznom pracę

w zawodach:
■ spawacz
■ monter konstrukcji
■ ślusarz
■ tokarz
■ elektromonter
■ operator żurawia wieżowego
■ operator dźwigu gąsienicowego
■ kierowca-operator
■ kowal
■ frezer
■ murarz-tynkarz
■ cieśla
■ malarz konstrukcji
■ suwnicowych z kat. IIs, IIIs lub uprawnieniami wciągnikowymi kat. IIw
■ dozorców

Zatrudni również pracowników niewykwalifikowanych z możliwością zdobycia zawodu w ramach szkolenia wewnątrzzakładowego.

Przedsiębiorstwo gwarantuje wynagrodzenie indywidualne wg taryfikatora własnego uwzględniającego kwalifikacje oraz wkład pracy.

Dla pracowników zamiejscowych zakwaterowanie w hotelach pracowniczych, możliwość korzystania ze stołówek pracowniczych i bufetów.

Wszelkie świadczenia socjalne, wczasy, kolonie, wycieczki itp.

Przedsiębiorstwo prowadzi roboty w kraju i za granicą.

Zgłoszenia i informacje: Kraków-Nowa Huta, ul. Ujastek, tel. 44-51-44, wewn. 246 i 172.

Dokumenty potrzebne do przyjęcia:
— dowód osobisty
— książeczka wojskowa
— świadectwo pracy
— ostatnie świadectwo szkolne
— inne dokumenty stwierdzające kwalifikacje zawodowe

K-7784

Nasze MIASTO

Raptularz KRAKOWSKI

◆ **W żadnym z krakowskich antykwariatów nie przyjmują podręczników szkolnych z liceum, poinformowali nas uczniowie krakowskich szkół. Prawdą jest, że programy uległy zmianie. Jednak, nie do wszystkich książek dodrukowano już suplementy, nie wszystkie też książki wycofano ze szkół. Dlaczego więc nie można ich sprzedać w antykwariacie, w momencie gdy głód podręcznikowy panuje nadal?**

◆ **„W naszej dzielnicy z akcji „Posesja" nikt sobie nic nie robi — twierdzą Czytelnicy z Krowodrzy. Oto przykład. Na skwerku u zbiegu ulic Friedleina i Łokietka zrobiono śmietnik. Posadzone krzewy uschły, gospodynie z okolicznych domów wyrzucają tutaj dla gołąbków resztki obiadu. Dla ptaszków istny raj. Dla wrażliwych na czystość i porządek, smutny obraz przyprawiający o mdłości.**

MAŁA KRONIKA

◆ **Hotel „Pod Różą"** (Floriańska 14): Kabaret „Boya wina, Boya wina, Boya bardzo wielka wina" — 19.30.

◆ **Klub „Kombatant"** (Rzeźnicza 2a): Preleksja i przeźrocza W. Stelmacha „Obiektywem przez kraje Bliskiego i Dalekiego Wschodu" — 18.

◆ **Nowohuckie Centrum Kultury** (pl. Centralny): Podwieczorek z „Familią" (spotkanie literacko-muzyczne dla emerytów) — 17.30.

◆ **Cyrk radziecki** (Błonia): 18.

◆ **Klub „Pod Jaszczurami"** (Rynek Gł. 7): Wielki bal jazzowy z udziałem zespołów: „Jazz Band Ball Orchestra" i „Jazz-Disco" — 20.

◆ **Klub MPiK** (Rynek Podgórski 7): Wystawa monotypii Danuty Westrych (10—20).

◆ **Klub „Arka"** (29 Listopada 50): Wystawy: „Historia Harvardu", „Plakat filmowy" (10—18).

◆ **Galeria „Pisma"** (Kremerowska 10): Wystawa „Obrazy duże, średnie i małe" (11—13).

Odwołanie premiery „Traviaty"

Z powodu zamknięcia Teatru im. J. Słowackiego na skutek awarii, dyrekcja Opery i Operetki zawiadamia o odwołaniu premiery spektaklu „Traviata" w dniu 29.09. o godz. 19.15.

Przepraszamy wszystkich zaproszonych gości.

Pałac Młodzieży zaprasza...

PAŁAC MŁODZIEŻY (Krowoderska 8) DZIAŁ NAUKI I TECHNIKI zaprasza młodzież szkół podstawowych i średnich do następujących pracowni:

◇ fotograficznej (środy, piątki godz. 10.00—13.15)

◇ modelarskiej — modele wodne, lotnicze, kolejowe (poniedziałek g. 15.30—19.30, środa, piątek g. 15.00—19.00.

◇ Klubu Młodego Konstruktora (poniedziałki g. 15.30—19.30 oraz w 1 i 2 sobotę każdego miesiąca w g. 10.00—13.15)

◇ elektronicznej (środa, czwartek g. 15.30—19.30) oraz do pracowni języków obcych na j. niemiecki dla początkujących (zapisy — poniedziałek g. 16.45).

Komunikat MPWiK

Miejskie Przedsiębiorstwo Wodociągów i Kanalizacji w Krakowie zawiadamia odbiorców wody zamieszkałych na terenie następujących osiedli: os. 1000-lecia, os. Piastów, os. Złoty Wiek, os. Boh. Września, os. Kalinowe, os. Strusia, os. Na Lotnisku, os. Wysokie, ul. Srebrnych Orłów, os. Jagiellońskie, os. Kazimierzowskie, że z powodu awarii rurociągu magistralnego nastąpi przerwa w zasilaniu w wodę w dniu 24. IX. 1986 r. w godzinach od 7 do 23.

Prosimy o zabezpieczenie niezbędnych zapasów wody.

Dzięki CSH już wkrótce...

Kraków będzie miał specjalistyczny sklep komputerowy

Najpóźniej do 1 listopada krakowska Centralna Składnica Harcerska w swej placówce w Rynku Głównym 5 uruchomi specjalistyczny sklep komputerowy. Będzie to jeden z ośmiu tego typu harcerskich obiektów na terenie Polski. Znajdą się w nim wyroby zachodnie firm „Timex" i „Spectravideo". I tak dla przykładu komputer firmy „Timex" tc 2048 kosztować będzie 106 tys. zł, zaś „Spectravideo" svi-738 — 440.000 zł, (ta ostatnia propozycja jest przeznaczona dla zakładów pracy, gdyż jest to komputer profesjonalny). Oczywiście do tych komputerów kupić będzie można cały niezbędny osprzęt, m. in. stacje dysków, drukarki, magnetofony kasetowe, joysticki i dyskietki, czarno-białe i kolorowe monitory. Ceny tych towarów, co tu dużo ukrywać, nie są niskie, jednakże i tak bardziej będzie się opłacać ich kupno w sklepie CSH niż na giełdzie czy też w komisie. Klient bowiem otrzyma nowy sprzęt, możliwość jego reklamacji i co najważniejsze gwarancję (ewentualne naprawy dokonywane będą w jedynym na terenie kraju serwisie firm Timex i Spectravideo w Lublinie).

Aby móc odpowiednio reklamować i sprzedawać tego typu elektroniczny sprzęt, CSH szkoli swój personel. Właśnie 11 października z takiego specjalnego dokształcania wrócą z Warszawy pracownicy przedsiębiorstwa, by stanąć za ladą komputerowego sklepu. Do pomocy przy demonstrowaniu umiejętności maszyn elektronicznych będą specjalnie zaangażowani w tym celu informatycy. To powinno stworzyć wysoki poziom obsługi klientów. — *Nie jest to jednak szczyt naszych możliwości* — mówi ZBIGNIEW MARTYNA dyr. CSH. — *Marzeniem, myślę że nie tylko naszym, jest otwarcie w Krakowie dużego salonu komputerowego, gdzie można by nie tylko handlować komputerami ale także odpowiednio je eksponować i reklamować. Mamy już nawet upatrzony lokal — pomieszczenia starego, nie wykorzystywanego od dawna magazynu przy ulicy Dietla W sprawie jego ewentualnego zagospodarowania rozmawialiśmy już z wiceprezydent m. Krakowa B. Guzik i Wydziałem Handlu UMK. Nie chciałbym zapeszyć, ale wydaje mi się, że nasze starania zostaną uwieńczone sukcesem.*

Jeśli rzeczywiście ziszczą się dyrektorskie marzenia, to Kraków i jego setki (śmiało to można powiedzieć) ogarniętych komputerową manią mieszkańców będą mieć specjalistyczny salon komputerowy z prawdziwego zdarzenia. Na razie trwają przygotowania do otwarcia komputerowego sklepu w Rynku Głównym. O dacie jego uruchomienia Czytelników poinformujemy. (koż)

Rajd z metą w... 1990 roku

Kolejną, po premierowych „Dniach Wieliczki", imprezą mającą w „herbie" jubileusz górniczego miasta był rajd turystyczny zorganizowany w minioną sobotę przez OM PTTK w Wieliczce. Rajd pn. „Krajobrazy Pogórza Wielickiego" stanowił zgodnie z zamysłem organizatorów pierwszy etap pięcioletniej imprezy cyklicznej, której finał nastąpi dokładnie w rocznicę jubileuszu miasta (1990 rok).

Przy faktycznie „zamówionej" — jak życzyli sobie organizatorzy w okolicznościowych plakatach — pięknej, słonecznej pogodzie, na trasy rajdu z punktów startowych w Raciborsku, Gorzkowie i Koźmicach Wielkich wyruszyło ok. 400 uczestników (pieszo i na rowerach), by po 5 godzinach osiągnąć metę w ośrodku rekreacyjnym na Grabówkach. Pokonanie każdej z tras rajdu nie ograniczyło się do zaliczenia określonych dystansem kilometrów — w trakcie przemarszu (jazdy) należało wykonać wiele przewidzianych programem zadań, które zmuszały do wykazania się znajomością geografii i historii malowniczego terenu. Podobnie było na mecie, gdzie zorganizowano konkurs wiedzy o Wieliczce, w którym, nie przynosząc wstydu swoim placówkom oświatowym, zwyciężyli uczniowie: **W. Markowski, M. Jarosik** i **P. Kurek.**

Im oraz zwycięzcom poszczególnych dyscyplin wręczono, obok efektownych znaczków rajdowych, cenne nagrody — plecaki, torby turystyczne, kuchenki gazowe i książki.

Moim zdaniem — poza rywalizacją regulaminową — w gronie zwycięzców rajdu powinni znaleźć się również jego promotorzy i organizatorzy — **Franciszek Kasprzycki** (komandor rajdu), mgr **Wiesław Srokosz** i **Janina Dębowska.** (szyb)

75-lecie harcerstwa krakowskiego

Uroczysty zlot od 26 do 28 września

Konfrontacja przeszłości z dniem dzisiejszym

Kraków jako miasto i pomnik kultury narodowej ma swój ogromny wkład również w tworzenie się na ziemiach polskich harcerstwa. Właśnie w naszym mieście powstał pierwszy zastęp „Kruków". Również w Krakowie **Zygmunt Wyrobek** kontynuował śmiałą koncepcję wychowawczą propagowaną przez dra Henryka Jordana. Krakowski skauting jest dla wielu druhów wzorem do naśladowania. I pomimo że od tamtych czasów upłynęło wiele lat, metody wychowawcze jakim hołdowano nie uległy zmianie. Patriotyzm, miejsce młodego człowieka w społeczeństwie, odpowiednie reagowanie na zło i demoralizację — to niektóre z zadań jakie i dzisiejsze harcerstwo stawia jako jeden z wychowawczych celów. **26 września rozpoczyna się zlot harcerski**, którego celem będzie przypomnienie młodym ludziom tych wszystkich kart historii, na których wypisano zasługi polskiego harcerstwa w służbie narodu i społeczeństwa. Będzie to też konfrontacja z dniem dzisiejszym, aktualnymi problemami i aktualną pracą harcerzy. Zlot będzie spotkaniem 9-osobowych zastępow reprezentujących 48 chorągwi ZHP oraz hufiec Chorągwi Krakowskiej. Zastępy zgrupowane w pięciu biwakach na terenie Parku Kultury w rejonie krakowskiej AWF otrzymają specjalne zadania. Przewiduje się również spotkanie z seniorami harcerstwa polskiego. W Krzeszowicach w sobotę odbędzie się uroczystość odsłonięcia płyty Olgi Drahonowskiej-Małkowskiej. W niedzielę na Rynku Głównym odbędzie się Jarmark Harcerski organizowany przez hufce oraz jednostki specjalistyczne Chorągwi, w trakcie którego będzie można kupić artykuły sportowe i wydawnictwa książkowe.

W ramach zlotu przewidziano również kominek harcerski w Domu Polonii, wartę 75-lecia harcerstwa krakowskiego na Skałkach Twardowskiego. **Uroczysty apel krakowskich harcerzy odbędzie się na Rynku Głównym w niedzielę o godz. 10.30.** (ml)

Teatr Dramatyczny z Rumunii przyjeżdża do Krakowa

Od 27 do 29 września br. gościć będzie w Krakowie zespół Teatru Dramatycznego z Brasow w Rumunii. Rumuńscy artyści zaprezentują krakowskiej publiczności dwa spektakle: 27 i 28 IX na scenie Państwowego Teatru Ludowego o godz. 18. zobaczymy słynną, pełną ciepła i pogody komedię Williama Szekspira „Jak wam się podoba" w reżyserii Floriana Fatulescu i scenografii Iona Cristodulo. Natomiast 29 IX o godz. 19 na scenie Nurt Teatru Ludowego goście przedstawią „Arkę Dobrej Nadziei", sztukę współczesnego dramaturga rumuńskiego I. D. Sirbu, w której autor, stosując elementy biblijnego mitu tworzy symboliczny obraz współczesnego świata, świata trawionego sprzecznościami, zagrożonego widmem wojny i zagłady. Spektakl reżyserował również Florian Fatulescu, autorem scenografii jest Adrian Tatu. Treść obu sztuk będzie podczas przedstawień tłumaczona symultanicznie poprzez słuchawki.

Przedstawienia zapowiadają się interesująco, należy więc wcześniej pomyśleć o zaopatrzeniu w bilety. Są one do nabycia w organizacji widowni Teatru Ludowego (tel. 44-27-66). (or)

Czy „Herbapol" zaspokoi zapotrzebowania klientów?

Ziołowe problemy

Od kilku lat niezwykłą popularnością cieszą się sklepy zielarskie. Wiąże się to z renesansem tradycyjnych metod leczniczych, z wiarą w skuteczne i bezpieczne działanie sposobów wypróbowanych już przez nasze prababki. Nadal sklep przy ul. Szewskiej oblegany jest przez klientów. Wielu odchodzi niezadowolonych. Powodują to częste braki niektórych asortymentów. Co jest ich przyczyną? Odpowiedzi na to pytanie szukaliśmy wspólnie z dyr. krakowskiego oddziału „Herbapolu" **Janem Platą.** Krakowski „Herbapol" dostarcza produktów na podstawie umów zawieranych z innymi polskimi zakładami tej branży na dostawy gotowych wyrobów, a także sam wytwarza 140 odmian ziół i produktów zielarskich. W Krakowie i Wadowicach produkuje się m. in. krople żołądkowe, miętowe, walerianowe, zioła paczkowane (rumianek, szałwia, dziurawiec) a nawet szyszki kąpielowe. Artykuły te znajdują się w ciągłej sprzedaży i nie powinno ich brakować w przyszłości. Na potwierdzenie tych słów kilka aktualnych danych Tegoroczny skup na terenie krakowskim przebiegał nadzwyczaj pomyślnie. Z upraw kontraktacyjnych do końca sierpnia skupiono 728,5 t na 320 t planowanych, czyli plan wykonano w 226 proc. Jest to o 84 proc. więcej niż w roku ubiegłym. Równie dobrze przebiegał skup ze zbiorów indywidualnych. Tutaj także pozyskano więcej ziół niż w roku ubiegłym. Oferta surowcowa dla przemysłu zielarskiego jest więc niezwykle bogata. Ale na drodze szybkiemu i pełnemu przerobieniu całości pozyskanego surowca stają pewne problemy (brak mocy produkcyjnych, opakowań). Mimo tego krakowskie zakłady za ostatnie 8 miesięcy wykonały plan produkcyjny w 104 proc. Wszystko to uzyskano bez zwiększenia zatrudnienia, a dzięki większej wydajności pracy. Dużo gorzej sytuacja przedstawia się z zaopatrzeniem w zioła pochodzące z fabryk innych regionów. W ciągłej sprzedaży brakuje mieszanek ziołowych oznaczonych symbolami od 1 do 18 (tj. np. normosanu, kardiosanu) produkowanych przez łódzkie zakłady, siemienia lnianego wytwarzanego przez Białystok. Nie ma i nie będzie w sprzedaży trojanki litewskiej, — tak poszukiwanej na rynku. Jedyny producent, „Herbapol" Warszawa, zaprzestał jej produkcji. Jakie są przyczyny tych braków? Od kilku lat widoczny jest masowy wykup ziół spowodowany szerokim zainteresowaniem społeczeństwa tą metodą leczenia. Przemysł nie był i nie jest przygotowany technicznie, by sprostać zapotrzebowaniu społeczeństwa. Wykorzystano rezerwy środków technicznych do produkcji. Konieczne są inwestycje. Np. na terenie działalności krakowskiego „Herbapolu" w 1987 r. zostaną oddane do produkcji 2 nowe zakłady. Pierwszy z nich — w Bochni — przejmie z wadowickiego zakładu paczkowanie towaru, co pozwoli zwiększyć produkcję i asortyment. Drugi — w Kielcach — będzie przygotowywał surowiec do produkcji (suszenie, sortowanie) dla zakładów w Bochni i Wadowicach. (TS)

Giełda pracy na bis

Zakłady mięsne znów werbują do pracy

„Od zaraz, mając ukończone 15 lat możesz zostać fachowcem wstępując do organizowanego Ochotniczego Hufca Pracy" — tymi słowami Okręgowe Przedsiębiorstwo Przemysłu Mięsnego wraz z Wojewódzką Komendą OHP usiłuje zachęcić młodzież (od 15 do 18 lat) — do przyuczenia w zawodach: rozbieracz-wykrawacz mięs, wędliniarz, jeliciarz, chłodnik, ślusarz, murarz, malarz i blacharz. Werbunek do organizowanego w tym celu hufca odbędzie się w najbliższą środę 24 września od godziny 9 do 12 w pomieszczeniach Wydziału Zatrudnienia i Spraw Socjalnych UMK (ul. Sebastiana 9), który z tej właśnie okazji urządza kolejną giełdę pracy. Wszelkich bliższych informacji na temat pracy w zakładach mięsnych będą udzielać obecni na giełdzie kadrowcy przedsiębiorstwa. Poza niezłym wynagrodzeniem i dodatkowymi świadczeniami jak np. deputaty, śniadania itp., OPPMs stwarzają możliwość ukończenia szkoły podstawowej, zasadniczej szkoły zawodowej lub technikum przemysłu spożywczego. Trzeba też wspomnieć o staraniach jakie czyni się dla zorganizowania wyjazdu kilkudziesięciu młodych pracowników chętnych do przyuczenia w potrzebnych OPPMs zawodach do podobnych zakładów, w którymś z państw socjalistycznych (największe szanse są na wyjazd do NRD lub na Węgry). Warto od razu wyjaśnić, że nie jest to tzw. eksport (ten oferowano na poprzedniej giełdzie pracy z udziałem OPPMs), ale umowa o pracę między zakładami dla przyuczenia w zawodzie i przez to podniesienia kwalifikacji. A że przy okazji można jeszcze zwiedzić dany kraj, to już zupełnie inna historia.

Wszelkie bliższe szczegóły na temat tej atrakcyjnej oferty można uzyskać na giełdzie wolnych miejsc pracy bądź bezpośrednio w zakładach mięsnych przy ulicy Rzeźniczej 28 w Krakowie. Warto ten adres zapamiętać. Uwaga! na podjęcie pracy proponowanej przez OPPMs potrzebna jest zgoda rodziców. (koż)

tv-PROGRAM

PROGRAM I

8.10 Geogr., kl. 7: Ukształtowanie pow. Afryki
9.00 Hist., kl. 2 lic.: Renesans włoski
9.30 „Domator"
9.35 Domowe przedszkole
10.00 DT — wiadomości
10.10 Film dla II zmiany: „Połów w mętnej wodzie"
11.40 Magazyn „Domatora"
12.00 J. pol., kl. 4: Widowisko w teatrze TV
12.50 Wiedza o społ., kl. 7: Moja miejscowość
13.30 TTR — matem., sem. 3: Potęga o wykł. rzeczywistym
14.00 TTR — j. pol., sem. 3: Miejsce Norwida w literaturze polskiej
16.20 Program dnia: DT — wiadomości
16.25 Dla młodych widzów: „Akademia Muzyczna"
16.50 Dla dzieci: „Wyprawy profesora Ciekawskiego"
17.15 Teleexpress
17.30 Gazeta Rolnicza
18.00 Telewizyjny informator wydawniczy
18.20 Spór o gospodarkę
19.00 Dobranoc: „Dwa kosy i kurek z ratuszowej wieży"
19.10 Diagnoza
19.30 Dziennik Telewizyjny
20.00 Trybuna sejmowa
20.30 „Połów w mętnej wodzie" — jugosł. film obyczajowy
22.00 DT — komentarze
22.20 Wieczór z „Pegazem"
23.20 DT — wiadomości

PROGRAM II

17.25 Program dnia
17.30 Pół godziny dla rodziny: Bliżej siebie
18.00 KRONIKA (Kr.)
18.30 „Nieznana historia ropy naftowej", odc. 4 — franc. serial dokum.
19.30 Dziennik Telewizyjny
20.00 Do ostatniego tchu — rep.
20.30 Przeboje Bogusława Kaczyńskiego: Tańce i śpiewy Mongolii
21.20 Zgodnie z moim sumieniem
22.00 Panorama kina radzieckiego: „Początek". reż. Gleb Panfiłow
23.35 Wieczorne wiadomości

teatry

STARY — SCENA MAŁA (Sławkowska 14): P. Suskind: Kontrabasista — 19.30 **KAMERALNY** (Boh. Stalingradu 21): G. Büchner: Woyzeck — 19.15 (dla dorosłych). **NURT** (os. Teatralne 34): J. Gruda: Portret Marii — 17. **Operetka** (Lubicz 48): H. Ch. Andersen: Serduszko z lodu — 11. **GROTESKA** (Skarbowa 2): L. Dworki: Skacząca królewna — 10.

Pozostałe teatry nieczynne.

co-gdzie kiedy?

WTOREK
23
WRZEŚNIA
Tekli
jutro
Gerarda

kina

KIJÓW (Krasińskiego 34): Cotton Club (USA 18 lat) — 16.15; Pewnego razu w Ameryce (USA 18 lat) — 18.45 (przedpremiera), **KULTURA** (Rynek Gł. 27): Głupcy z kosmosu (ang. 12 lat) — 9.30, 14, 18; Wojna światów (pol. 18 lat) — 11.45, 20; Old Surehand (jug. 12 lat) — 16, **KSF MIKRO** (Dzierżyńskiego 5): Iluzjon — film prod. USA z cyklu „Wojenne piekło, wojenne dzieciństwo" — 16, 18, 20. **MŁODA GWARDIA — STUDYJNE** (Lubicz 6): Danton (pol. 15 lat) — 15.15; Dzieje grzechu (pol. 18 lat) — 17.45, 20.15. **PODWAWELSKIE** (Komandosów 21): W pustyni i w puszczy (pol. b.o.) — 16. **PASAŻ BIELAKA:** Bajki — 12; Gliniarz z Beverly Hills (USA 18 lat) — 10, 13, 15, 17, 19, **ŚWIT DUŻA SALA** (os. Teatralne 10): Protector (USA 18 lat) — 16, 18, 20. **ŚWIT MAŁA SALA:** Superman III (USA 12 lat) — 15; Psy wojny (USA 18 lat) — 17.15, 19.30, **ŚWIATOWID DUŻA SALA** (os. Na Skarpie 7): Nieoczekiwana zmiana miejsc (USA 15 lat) — 15.15; Lubię nietoperze (pol. 18 lat) — 17.30; Pułkownik Redl (węg. 18 lat) — 19.30. **SFINKS — STUDYJNE** (Majakowskiego 2): Mała czarownica (CSRS b.o.) — 16, 18; Serce tyrana (węg. 18 lat) — 20. **TĘCZA** (Prasa 52): (9 i 11 — seanse dla szkół). **UGOREK** (os. Ugorek): Rumburak (CSRS b.o.) — 15; Koncert (pol. 12 lat) — 17; Carmen (wł.-fr. 12 lat) — 18.45. **UCIECHA** (Boh. Stalingradu 16): Honor Prizzich (USA 18 lat) — 15.30, 18; Skorumpowani (fr. 15 lat) — 20.30 **WANDA** (Waryńskiego 5): Piramida strachu (USA 12 lat) — 10, 12.15; Na całość (pol. 18 lat) — 15.45, 18; Miłość, szmaragd i krokodyl (USA 15 lat) — 20.15, **WARSZAWA** (Stradom 15): Karatecy z kanionu Żółtej Rzeki (chin. 15 lat) — 16.30; Ucieczka w noc (USA 18 lat) — 18.45; Boskie ciała (USA 18 lat) — 21 (przedpremiera). **WOLNOŚĆ** (18 Stycznia 1): Bułeczka (pol. b.o.) — 10; W pustyni i w puszczy (pol. b.o.) — 12.15; Podróż do Indii (ang. 12 lat) — 16.15; Idź i patrz (radz. 18 lat) — 19.30, **WRZOS** (Zamojskiego 50): Gry wojenne (USA 12 lat) — 15.30; Jestem przeciw (pol. 15 lat) — 17.45; Eskimosce jest zimno (węg. 18 lat) 20. **ZWIĄZKOWIEC — STUDYJNE** (Grzegórzecka 71): Czułe słówka (USA 15 lat) — 15.30, 17.45, 20.

KRZESZOWICE — Nowości: Cud niebywały (jug. 18 lat). **MYŚLENICE — Wisła:** Powrót do przyszłości (USA 12 lat); Hallo taxi (jug. 18 lat). **NIEPOŁOMICE — Bajka:** Zaproszenie (pol. 15 lat). **PROSZOWICE — Syrenka:** Emisja trwa (rum. 15 lat). **SŁOMNIKI — Czar:** Pierwsza konna (radz. 12 lat). **SKAWINA — Piast:** Powrót do przyszłości (USA 12 lat). **WIELICZKA — Górnik:** Przyspieszenie (pol. 18 lat).

Pozostałe kina nieczynne

wystawy

ZBIORY SZTUKI NA WAWELU: KOMNATY (10—15). **SKARBIEC KORONNY I ZBROJOWNIA** (10—15). **MUZEUM KATEDRALNE** (10—15). Wystawa: „Wawel zaginiony" (niecz.). **GROBY KRÓLEWSKIE I DZWON ZYGMUNTA** (9—15). **MUZEUM W PIESKOWEJ SKALE** (Ojców): (12—17.30). **MUZEUM W. I. LENINA** (Topolowa 5): Wystawy: „Lenin w Polsce", „Lenin w fotografii" (9—18. wst. wol.). **DOM LENINA** (Kr. Jadwigi 41): Wystawy: „Mieszkanie Lenina"; „Rewolucyjna działalność Lenina na ziemi krakowskiej"; „Polskie lata Lenina w płaskorzeźbach artystów krakowskich" (9—15, wst. wol.). **MUZ. HISTORYCZNE KRZYSZTOFORY** (Rynek Gł 35): Wystawa „Z dziejów kultury Krakowa" (9—15). **FRANCISZKAŃSKA 4:** Wyst. Od palisady do fortu (9—15). **WIEŻA RATUSZOWA:** (9—15). **JANA 13:** Wystawa: „Militaria i zegary" (9—15). **STARA SYNAGOGA** (Szeroka 24): Wystawa „Z dziejów kultury Żydów" (9—15). **GOŁĘBIA 4:** Wystawa „Oficyna introligatorska Roberta Jahody" czynne po zgłoszeniu pod nr. tel. 22-53-98. **MUZEUM PRZYRODNICZE** (Sławkowska 17): Współcz. fauna polska (10—13, wst. wol.). **MUZ. ETNOGRAFICZNE** (pl Wolnica 1): Wystawa: „Polska kultura ludowa" (niecz.). **MUZEUM ARCHEOLOGICZNE** (Poselska 3): Wystawy: „Starożytność i średniowiecze Małopolski"; „Pradzieje Nowej Huty"; „Mumie egipskie w świetle promieni X"; „Samoloty i uzbrojenie XX wieku" (14—18). **PODZIEMIA KOŚCIOŁA ŚW. WOJCIECHA** (Rynek Główny): Wystawa: „Dzieje Rynku krakowskiego" (9—16). **APTEKA „POD ORŁEM"** (pl. Boh. Getta 13): Muzeum Pamięci Narodowej (10—16) **GALERIA KRZYSZTOFORY** (Szczepańska 3): (11—17). **BWA** (plac Szczepański 3a): (11—18). **GALERIA ARKADY** (pl. Szczepański 3a): (nieczynna). **GALERIA PRYZMAT** (Łobzowska 3): (11.30—18). **GALERIA PLASTYKA** (pl Szczepański 5): (10—18). **MUZEUM NARODOWE** (Sukiennice): Galeria polskiej sztuki XIX wieku (niecz.). **MUZEUM WYSPIAŃSKIEGO** (Kanonicza 5): (niecz.) **KAMIENICA SZOŁAYSKICH** (pl Szczepański 9): Galeria polskiej sztuki do 1764 roku Wyst „2000 lat ceramiki chińskiej" (12—17.45). **ZBIORY CZARTORYSKICH** (Jana 19): (10—15.30), **N. GMACH** (al 3 Maja 1): Galeria polskiej sztuki XX wieku (niecz.) Wyst.: „Kossakowie" (niecz.), **MUZEUM MŁODEJ POLSKI „RYDLÓWKA"** (Tetmajera 28): „Folklor wsi podkrakowskiej" (11—15). **MUZEUM LOTNICTWA** (al. Planu 6-letniego 17): (10—14). **TPSP** (pl. Szczepański 4): (10—17). **SALON WYSTAWOWY** (al Róż 3): Wystawa malarstwa R. Golińskiego (10—17). **KLUB MPiK** (Mały Rynek 4): wyst. fotograf. S. Chmiela „Muzyka w starym Krakowie" — (10—20). **GALERIA:** (13—18). **KLUB MPiK** (pl. Centralny): **CZYTELNIA:** „Portrety kompozytorów" — wyst. prac malarskich Z. Pabisiaka (10—20). **GALERIA:** (10—20) **GALERIA ZPAF** (Anny 3): „Mądra cisza" — wystawa prac Paula Caponigro (10—18). **GALERIA KTF** (Boh. Stalingradu 13) (9—19) **WIELICZKA — ZAMEK ŻUPNY** (13—18). **MUZEUM ŻUP KRAKOWSKICH** (8—17). **KOPALNIA SOLI** (8—17).

MYŚLENICE — Muzeum Regionalne: (Sobieskiego 3): Wyst „Malarstwo portretowe XIX i XX w." (10—15). **MDK** (Świerczewskiego 14): Wystawa płyt gramofonowych z kolekcji J Koczwary (8—21). **MIEJSKIE SALE WYSTAW ARTYSTYCZNYCH** (3 Maja 1a): Wyst tkaniny artyst malowanej W. K. Ćwiertni (10—14).

szpitale DYŻURNE

INFORMACJA SŁUŻBY ZDROWIA: tel. 22-05-11 (czynna całą dobę).

CHIRURGICZNY: Trynitarska 11. **CHIRURGII DZIEC.:** Prokocim. **LARYNGOLOGICZNY:** Prądnicka 35. **UROLOGICZNY:** Grzegórzecka 18. **OKULISTYCZNY:** Witkowice.

pogotowie

Krakowskie Pogotowie Ratunkowe, Łazarza 14, tel 999, zachorowania i przewozy — tel 22-29-99 Podstacje KPR Rynek Podgórski 2 — tel 66-69-99 Prokocim (Teligi 6) — tel 55-59-99 Lotnisko (Balice) — tel. 11-19-99, Nowa Huta — tel. 44-49-99 Krowodrza (Białoprądnicka 8) — tel 34-39-99 Krzeszowice — tel 99 Jerzmanowice, tel 48 Proszowice — tel 9 Myślenice — tel 999 Skawina (Kazimierza Wielkiego 4), tel dla mieszkańców 999, tel miejski 76-14-44 Wieliczka — tel 22-33-54 i 78-38-66 tel alarmowy 999 Niepołomice - tel alarmowy 198 tel miejski 210-209, Iwanowice, tel 99 oraz Izby Przyjęć wszystkich szpitali wg rejonizacji.

apteki

INFORMACJA APTECZNA: tel 11-07-65 (8—15).

Rynek Gł. 47, tel. 22-23-71. Pstrowskiego 98 — tel. 66-69-50. Kazimierza Wielkiego 117 — tel. 37-44-01. Długa 88, tel. 33-42-90, Kozłówek (pawilon), tel. 55-51-87, Krakowska 1 — tel. 66-23-21. N. Huta, al. Rewolucji Październikowej 6 — tel. 44-17-19; Centrum A — tel. 44-17-36.

SKAWINA (Ogrody 101)

WIELICZKA (Boh. Warszawy 12)

MYŚLENICE (Rynek 10)

PROSZOWICE (1 Maja 51)

Nocne dyżury pełnią apteki w: Krzeszowicach, Sułkowicach, Alwerni Dobczycach Gdowie, Skale, Słomnikach i Niepołomicach.

inne.....

DOMOWA POMOC LEKARSKA: tel. 55-56-64 (9—20).
TELEFON ZAUFANIA: 33-71-37 (16—22)
MŁODZIEŻOWY TELEFON ZAUFANIA: 988 (14—19).
TELEFON DLA RODZICÓW: 22-02-16 (14—18).
POMOC DROGOWA PZMot.: ul. Kawiory 3 — tel. 37-55-75 (7—22).
NAGŁA POMOC LEKARSKA: (lekarzy specjalistów): tel. 66-80-00 (8—21.30)
SPÓŁDZIELCZY PUNKT PEDIATRYCZNY I KARDIOLOGICZNY: tel. 22-25-66 i 22-31-38 (15.30—22.00).
POGOTOWIE TECHNICZNE — „POLMOZBYT" (al Pokoju 81). — tel. 48-00-84 (6—22).
TELEFON ZAUFANIA DLA NARKOMANÓW: 34-08-08 (8—19).
INFORMACJA ONKOLOGII — tel. 21-00-60 (18—19).
OGRÓD BOTANICZNY (Kopernika 27): (9—19); **SZKLARNIE** (10—14)
WESOŁE MIASTECZKO (Mistrzejowice): (11—20).
AUTODROM DLA DZIECI (Grzegórzecka 11): (11—19).

radio

PROGRAM I

DZIENNIKI: 4.00, 5.00, 5.30, 6.00, 7.00, 8.00, 9.00, 10.00, 12.05, 14.00, 16.00, 18.00, 19.00, 20.00, 22.00, 23.00

4.00—8.00 Poranne sygnały. 8.05 Obserwacje. 8.15 Muzyka poranna. 8.30 Przegląd prasy. 8.45 Żołnierski zwiad. 9.00—11.00 Cztery Pory Roku. 11.00 Koncert przed hejnałem. 11.57 Komunikat o stanie wód. 12.30 Muzyka folklorem malowana. 12.45 Rolniczy kwadrans. 13.00 Komunikaty. 13.10 Radio kierowców. 13.30 Przeboje mistrzów. 14.05 Magazyn Muzyczny „Rytm". 14.55 Pięć minut o teatrze. 16.05 Muzyka i aktualności. 17.30 Ten stary, dobry jazz. 18.20 Z radiowych studiów: Koncert dnia. 19.30 Radio dzieciom: „Na zegarowej wieży" — cz. 2 słuch. 20.15 Koncert życzeń. 20.39 Komunikat Krajowej Loterii Pieniężnej. 20.40 W kilku taktach, w kilku słowach. 20.45 Opowiadania bułgarskie. 20.55 Komunikaty Totalizatora Sportowego. 21.00 Komunikaty. 21.05 Kronika sportowa. 21.15 Wielka antologia Józefa Hoffmanna. 22.05 Na różnych instrument. 22.20 Piosenka nie jest mi obca. 23.30 Poetyckie prezentacje. 23.50 Melodie na dobranoc. 0.00 Wiadomości i muzyka nocą.

PROGRAM II

DZIENNIKI: 6.00, 8.00, 13.00, 17.00, 21.00, 0.50

6.05—8.00 **Kraków na antenie:** Co niesie dzień. 7.45 „Bezgrzeszne lata" — odc. pow. 8.05 Naszym zdaniem. 8.10 Poranna serenada. 8.40 Stereofoniczne archiwum polskiej piosenki. 9.00 „Most Królowej Jadwigi" — fragm. pow. 9.20 Muzyka, którą lubi Tadeusz Sznuk. 9.50 „Jądro ciemności" — fragm. pow. 10.00 Wakacje melomana. 11.00 Zawsze po jedenastej. 11.10 Muzyczny non stop. 12.00 Polscy laureaci międzynarodowych konkursów muzycznych — nowe nagrania Aleksandry Barańskiej. 12.25 Portrety perkusistów jazzowych: Elvin Jones. 13.05—13.20 **Kraków na antenie:** 13.30 Album operowy. 14.00 Przeboje sprzed lat. 15.00 Charlie Chaplin — „Moja biografia" — fragm. 15.10 Koncert na bis: Freddie Hubbard w San Francisco w 1981 r. 16.00 Dzieła, style, epoki. 16.50 „Jądro ciemności" — fragm. pow. 17.05—18.30 **Kraków na antenie.** 18.00 Co niesie dzień. 18.30 Wakacyjny Klub Stereo. 19.30 Wieczór w filharmonii: Odtworzenie recitalu pianistki Wiktorii Postnikowej, który odbył się 25. I. br. w małej sali Konserwatorium im. Piotra Czajkowskiego w Moskwie. 21.35 „Odejście lady Łazarza" — cz. 2 słuch. biograf. o Sylwii Plath. 22.10 Słuchajmy razem. 23.00 „Most Królowej Jadwigi" — fragm. pow. 23.20 Muzyka naszych czasów. 24.00 Głosy, instrumenty, nastroje.

PROGRAM III

6.00—9.05 Zapraszamy do Trójki: 6.10 „24 godziny w 10 minut". 7, 8, 9, 12, 15, 16, 17, 18 Serwis Trójki. 7.30 Polityka dla wszystkich. 8.30 „Jesień w Pekinie" — odc. 25 (powt.). 9.05 Gwiazda tygodnia: Frank Sinatra. 9.15 „Ludzie jezior" — Jadwiga Tressenberg. 9.20 Mała poranna muzyka. 9.40 Miniatury poetyckie. 9.45 Mała poranna muzyka. 10.00 „Przeminęło z wiatrem" — odc. 10. 10.30 Muzyczny Interklub. 10.50 Siostra Halinka. 11.00 Jazz lat 80. 11.30 Szlachetne zdrowie 11.40 Gwiazda tygodnia: Frank Sinatra. 11.50 „Godzina próby" — odc. 13. 12.05 W tonacji Trójki. 13.00 „Jesień w Pekinie" — odc. 36. 13.10 Powtórka z rozrywki. 14.00 Utwory kameralne Jana Brahmsa. 15.05 Przypominamy zespół Martha and the Mussins. 15.40 Czy przeminęło z wiatrem? 16.00—19.00 Zapraszamy do Trójki: 17.30 Polityka dla wszystkich. 18.05 Informacje sportowe. 19.00 „Winien" i „Ma". 19.30 Trochę swinga 19.50 „Godzina próby" — odc. 14 20.00 Cały ten rock: The Housemartins. 20.45 Warsztaty muzyczne. 21.00 Mistrzowie francuskiego baroku. 21.45 Książka tygodnia: Iwan Bunin — „Niegdyś" (wybór opowiadań). 22.05 „24 godziny w 10 minut" i informacje sportowe. 22.15 Duke Ellington i jego muzyka. 22.45 Posłuchać warto. 23.00 Opera tygodnia: Jacques Offenbach — „Opowieści Hoffmanna" 23.15 Czas relaksu. 23.50 Miguel Angel Asturias „Niejaka mulatka" — odc. 2.

PROGRAM IV

DZIENNIKI: 5.05, 6.00, 7.30, 12.00, 17.00, 19.30, 21.55

5.00—6.30 Muzyczny poranek „Czwórki": 6.00 Inf. sportowe. 6.30 Język hiszpański. 7.00 Spotkanie z reportażem: „Wstęgę już przecięto". 7.35 Jazz tradycyjny. 8.10 Jesień nie zawsze złota — mag. dla ludzi trzeciego wieku. 8.30 Muzyczne hobby — piosenka włoska. 8.50 Aktualności. 9.05 „Nuty, moje nuty" (muzyka kl. 4). 9.30 Bądź przezorny 9.35 Teatr dla przedszkolaków: „Kapuściaki jesienne". 10.00 „Społeczeństwo — jego zróżnicowanie" (wiedza obyw. kl. 8). 10.30 ABC muzyki rozrywkowej. 11.00 Dom i świat. 12.05 Wyzwania współczesności: O niewinnych lekach. 12.30 W Jezioranach. 13.00 Nuty, moje nuty (muz., kl. 4). 13.25 Borodin z Musorgskim. 14.00 Popołudnie Młodych Słuchaczy. 17.05 Akademia muzyki dawnej. 17.55 Widnokrąg: Oblicza różnych kultur. 18.25 Przeboje lata '86. 18.50 Studio Ekspertów: Dziś pytanie dziś odpowiedź „Problemy ruchu drogowego" (aud. z telefon. udziałem słuchaczy). 19.45 Kulisy scen i scenek. 20.35 Wieczór Muzyki i Myśli: Oblicza stuleci — fin de siecle. 21.35 NURT: Strategia rozwoju edukacji narodowej.

TV BRATYSŁAWA

PROGRAM I

9.20 „Idy marcowe" — Teatr TV
17.20 Przegląd sportowy
18.20 Wieczorynka
18.30 Perspektywy — mag. publicystyczny
20.00 „Thälmann" — serial (1)
21.30 Okna wszechświata
22.00 Muzyczny nokturn

PROGRAM II

16.40 „Jaroslav Seifert"
17.00 Kamera na drogach
17.30 Złote wrota
18.30 Generacja roku 2000
19.10 Wieczorynka
20.00 TV Klub Młodych
22.10 „Gorący wiatr" — serial jugosł. (8)

Za zmiany w ostatniej chwili wprowadzone w programie teatrów, kin, radia i telewizji — redakcja nie bierze odpowiedzialności.

„GAZETA KRAKOWSKA" — DZIENNIK POLSKIEJ ZJEDNOCZONEJ PARTII ROBOTNICZEJ: Redaguje kolegium: Janusz Hańderek, Olgierd Jędrzejczyk, Halina Kleszcz, Lech Kmietowicz — sekretarz odpowiedzialny, Wiesław Kolarz — z-ca red. naczelnego, Wiesław Kraj, Konstanty Migdał, Władysław Penar — sekretarz odpowiedzialny, Brunon Rajca, Tadeusz Stec, Sławomir J. Tabkowski — redaktor naczelny, Edward Wąsik — z-ca redaktora naczelnego. Adres redakcji: 31-072 Kraków, ul Wielopole 1, III p. Adres dla korespondencji: 30-960 Kraków 1, skrytka pocztowa 556. TELEFON REDAKCJI: centrala nr tel. 22-75-88 łączy ze wszystkimi działami. ODDZIAŁY REDAKCJI: 33-300 NOWY SĄCZ, ul. Narutowicza 6, II p., tel. 203-34, 203-54, 33-100 TARNÓW, ul Krakowska 12 tel. 21-56-50. WYDAWCA: Krakowskie Wydawnictwo Prasowe RSW „Prasa-Książka-Ruch" w Krakowie, ul. Wiślna 2. DRUK: Prasowe Zakłady Graficzne w Krakowie, al. Pokoju 3. ogłoszenia przyjmuje Biuro Reklam i Ogłoszeń, ul. Wiślna 2, 31-007 Kraków, tel. 22-70-89 oraz wszystkie biura ogłoszeń RSW „Prasa-Książka-Ruch" na terenie całego kraju. Ogłoszenia do „GAZETY KRAKOWSKIEJ" przyjmują również oddziały redakcji w Nowym Sączu i Tarnowie (adresy jak wyżej). Za treść ogłoszeń redakcja nie ponosi odpowiedzialności. Redakcja nie zwraca materiałów nie zamówionych.

1 2 4 5 6

Wydanie 1