Nr indeksu 350052 PL ISSN 0137-9089

ROK LV
Nr 91 (16 669)
Wydanie I
Nakład 91 642 egz.

DZIENNIK POLSKI

KRAKÓW
Poniedziałek 19 IV 1999
Cena 1 zł
www.dziennik.krakow.pl

Na razie nie na lądzie

Javier Solana zasugerował możliwość rozpoczęcia inwazji NATO w Kosowie, ale...

Z NATO dochodziły wczoraj informacje o ewentualności operacji sił lądowych Paktu w Kosowie, jednocześnie siła uderzeń samolotów Sojuszu na cele w Jugosławii nie malała.

Sekretarz generalny NATO Javier Solana zasugerował w wywiadzie dla BBC możliwość rozpoczęcia operacji sił lądowych Paktu w Kosowie, jednak brytyjski minister Robin Cook - również w BBC - kategorycznie wykluczył takie rozwiązanie.

Jamie Shea, rzecznik prasowy Sojuszu, podczas codziennej konferencji prasowej w Brukseli powiedział, że NATO „na razie" wyklucza inwazję lądową w Kosowie, ale nie zaprzecza już, że wojskowi sporządzili plany takiej operacji i że w niektórych stolicach Sojuszu myśli się o działaniach na lądzie.

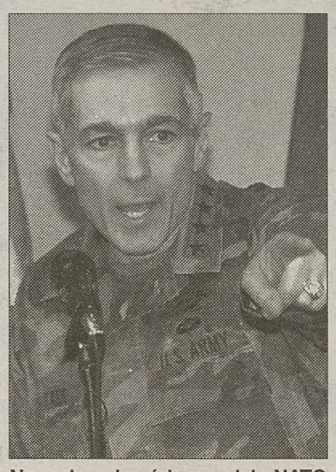

Naczelny dowódca wojsk NATO w Europie gen. Wesley Clark
Fot. PAP/CAF

Rosyjski szef dyplomacji Igor Iwanow twierdzi, że państwa NATO mimo publicznych zaprzeczeń prowadzą już przygotowania do takiej operacji.

Naloty samolotów NATO na centrum przemysłowe w odległym od Belgradu o 20 kilometrów Panczevie spowodowały chmurę toksycznych gazów nad miastem. Maszyny zbombardowały rafinerię ropy naftowej, zakłady petrochemiczne i fabrykę nawozów sztucznych w Panczevie. **(PAP)**

O sytuacji na Bałkanach oraz „Nie bądź obojętny" - str. 6

Kontrowersyjne projekty ustaw

Hipermarkety koncesjonowane?

(INF. WŁ.) - *Przedstawiciele lobby hipermarketów i supermarketów dali do zrozumienia, że są gotowi zapłacić, aby przygotowany przez nas projekt ustawy o wydawaniu zezwoleń na ich budowę nie stanął na forum plenarnym Sejmu* **- oświadczył wczoraj poseł Jacek Szczot ze Zjednoczenia Chrześcijańsko-Narodowego.**

Projekt ustawy przewiduje, że o wydaniu zgody na budowę sklepu o powierzchni handlowej powyżej 400 m kw. decydowaliby radni - po przeprowadzeniu konsultacji m.in. z lokalnymi środowiskami małych i średnich przedsiębiorstw.

Jeśli projekt ustawy przepadnie, zwolennicy koncesjonowania supermarketów skupią się na obronie projektu wniesionego niedawno do laski marszałkowskiej przez grupę posłów AWS, którzy uważają, że niedzielny handel „narusza polską tradycję narodową i normy życia religijnego chrześcijan".

Szczegóły - str. 4

Kawalerowie i dama

(INF. WŁ.) W 900. rocznicę powstania Zakonu Bożogrobców-Stróżów Grobu Pańskiego, przyjęto w szeregi rycerstwa dziewięciu kawalerów i jedną damę.

Obrzęd inwestytury odbył się podczas mszy świętej odprawionej w sobotę w miechowskiej bazylice pod przewodnictwem prymasa Polski, kardynała Józefa Glempa i ks. kardynała Carlo Furno - Wielkiego Mistrza Zakonu Rycerskiego Grobu Bożego w Jerozolimie.

W poczet rycerstwa przyjęci zostali: ks. prałat Wiesław Niewęgłowski, Julian Czekaj, Stanisław Osmęda, Marek Micyk, Jan Włudarczyk, Emilian Kocot, Wojciech Kurpik, Karol Szlenkier, Stanisław Abrachamowicz oraz Wanda Terlecka. **(WOJ)**

Fot. PAP/CAF

Gawin zatrzymany

Naruszył prawo?

- Białoruskie władze chcą zniszczyć polskość na Białorusi **- uważa zastępca przewodniczącego Związku Polaków na Białorusi (ZPB) Tadeusz Malewicz.**

Prezes Związku Tadeusz Gawin został w sobotę zatrzymany przez milicję pod zarzutem organizacji nielegalnej demonstracji i naruszenia dóbr osobistych wysokich urzędników państwowych. Rozprawa Gawina ma się odbyć już w najbliższą środę. Gawin został zatrzymany podczas zorganizowanej w Grodnie, nie dozwolonej przez władze demonstracji.

Dokończenie - str. 7

Łakomiec (na farbę)

„Wiosenne Zbieranie Bibuły"

(INF. WŁ.) O kilka tysięcy wydawnictw drugiego obiegu wzbogaciły się zbiory Fundacji Centrum Dokumentacji Czynu Niepodległościowego dzięki przeprowadzonej w Bibliotece Jagiellońskiej akcji „Wiosennego Zbierania Bibuły".

W ciągu 5 godzin do biblioteki przyszło blisko stu ofiarodawców, którzy przynieśli pamiątki z czasów PRL. W hallu biblioteki zaprezentowano sprzęt drukarski używany w tamtych czasach. Była m.in. maszyna offsetowa, zwana „łakomcem drugiej generacji", gdyż pochłaniała bardzo dużo farby, oraz transparenty, plakaty i obwieszczenia z lat 80.

Szczegóły - str. 15

Trudniejsze drogi

(INF. WŁ.) - *Jeśli mam do wyboru dwie drogi, to zawsze wkraczam na tę trudniejszą. Proces twórczy jest dla mnie bardzo ciężki. Dlatego najszczęśliwszy jestem, gdy nie pracuję...* **- mówił wczoraj przybyły do Krakowa jugosłowiański reżyser Emir Kusturica.**

Szczegóły - str. 4

„Czeka CZEKA na Janasa"

Szczegóły - str. 5

Wybuchowe gwoździe

Ładunek wybuchowy wypełniony gwoździami eksplodował w sobotę w centrum handlowym w południowym Londynie. Bomba raniła 25 osób, w tym czworo poważnie.

Korespondencja „Dziennika" z Londynu - str. 7

Śnieg przysypał Bieszczady

Białe połoniny

(INF. WŁ.) Padający w nocy z soboty na niedzielę śnieg przysypał Bieszczady. Wczoraj rano góry były pokryte około centymetrową warstwą białego puchu. Ponadto nie stopniały od zimy śnieg leżał płatami na północnych stokach.

W okolicach Wielkiej Rawki obowiązywał I stopień zagrożenia lawinowego, gdyż u szczytu góry utrzymywały się - znacznie już cieńsze niż kilka dni temu - nawisy śnieżne, grożące oberwaniem. W ciągu dnia ociepliło się i świeżo spadły śnieg stopniał. Według ratowników Bieszczadzkiej Grupy GOPR, wczoraj był nikły ruch turystyczny. **(ST)**

str. 37 - 43

Dziennik Finansowy

str. 45 - 48

OknoPlus
PRODUCENT OKIEN PCV
Kraków ul. G. Zapolskiej 42, tel. 423 71 74
Kraków ul. Klimeckiego 14, tel. 652 76 66
Kraków os. Kolorowe 46, tel. 644 49 29
PROMOCJA! szyby ciepłochronne K=1.1 i K=1.3 za darmo!!!

okna drzwi fasady witryny sklepowe
ścianki działowe
ogrody zimowe
express
Konstrukcje aluminiowe
30-107 Kraków, plac Na Stawach 3 tel; 421-33-80

RADIO TAXI
96-22
422-22-22
40% RABATU

CARCADE Leasing
MINISTERSTWO FINANSÓW
w piśmie z dnia 26 sierpnia 1998 roku wyznaczyło ceny sprzedaży środków trwałych po leasingu
ICH WIELKOŚCI SĄ ZGODNE Z CENAMI STOSOWANYMI PRZEZ NAS OD DWÓCH LAT
Kraków, ul. Ofiar Dąbia 3, tel. (012) 414 14 33

KASY FISKALNE
Z TYM KUPONEM 3% TANIEJ
CZYTNIKI LASEROWE
bardzo atrakcyjna cena
ZETO KRAKÓW
ul. Szafrańska 11 od 8.00 do 16.00 tel. 644-51-02
ul. Podwale 1 od 9.00 do 17.00 tel. 422-30-14
665ml

MPT MPT
RADIO 96 63 TAXI
644 55 55
40% zniżka 40%
NAJTAŃSI WŚRÓD NAJLEPSZYCH
2822kb

Ogłoszenia drobne str. 51 - 60

tecnis laser-jet
Leviatan bezpłatna infolinia 0 800 13 00 99
10,20 zł* za ryzę
Proofice tel. 269-25-21
Cygnus tel. 613-11-01
Papier Art tel. 425-88-25
* cena netto

Małopolska

Królowa Tatr

W herbie powiatu tatrzańskiego

(INF. WŁ.) Królowa Tatr – Matka Boska Jaworzyńska, bardziej znana pod nazwą Matki Boskiej z Wiktorówek, stała się głównym motywem herbu powiatu tatrzańskiego. Postać Matki Boskiej umieszczona została na tle góralskiej spinki bacowskiej, w głębi widnieje zarys Giewontu.

Komisja konkursowa na herb powiatu tatrzańskiego składała się z 12 osób, które reprezentowały zawodowych artystów plastyków, twórców ludowych, działaczy Związku Podhalan. Komisji przewodniczył znany artysta grafik Jerzy Jędrysiak, profesor Wyższej Szkoły Pedagogicznej w Krakowie. Rozpatrzono 63 projekty.

Projekt herbu powiatu tatrzańskiego, który komisja przyjęła, najbardziej odpowiadał warunkom konkursu, niemniej zasugerowano autorowi drobne poprawki. Autorem jest wykładowca w znanej Szkole Kenara w Zakopanem, pan Marek Król Józaga, oczywiście rodowity góral z przydomkiem rodowym – Józaga.

(W. JARZ.)

MEGATERM
CERAMICZNY PUSTAK DO ŚCIAN JEDNOWARSTWOWYCH

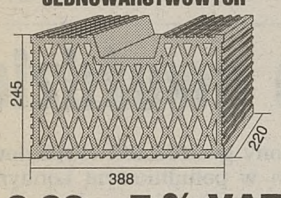

3,36 + 7 % VAT
PROMOCYJNE CENY
PUSTAKI MAX I CEGŁY
CENY z MARCA '98
"CERMEGAD" Spółka z o.o.
ul. Zatyka 8, 31-587 Kraków
tel. (012) 644 95 34, 647 39 62

Na więcej nie starczy

Minister Onyszkiewicz w Rzeszowie: – *Mamy nie tylko swój batalion pod flagą NATO, ale i drugi, liczący 800 żołnierzy, „na walizkach" w Polsce*

(INF. WŁ.) Zdaniem ministra obrony Janusza Onyszkiewicza, który gościł w sobotę w Rzeszowie, Polska postrzegana jest na Zachodzie jako kraj aktywnie działający w NATO i pozytywnie tam oceniany. Na jeszcze większe zaangażowanie w akcje Sojuszu naszego kraju jednak nie stać.

– *Polska jest krajem, który dostarcza największą liczbę żołnierzy do operacji pokojowych ONZ. Mamy nie tylko swój batalion pod flagą NATO, ale również drugi, niebagatelny, bo liczący 800 żołnierzy, „na walizkach" w Polsce. Jest on w rezerwie strategicznej NATO i jest w gotowości udania się do Bośni, na wypadek, gdyby sytuacja tam się skomplikowała. Do tego jeszcze dochodzi jedna kompania, którą wysyłamy do Albanii* – powiedział na konferencji prasowej w Rzeszowie Janusz Onyszkiewicz.

Minister wyjaśnił, że do Albanii nie mógł być wysłany 18. Batalion z Bielska-Białej, ponieważ właśnie on znajduje się w rezerwie NATO na Bośnię. Zadaniem 21. Brygady Strzelców Podhalańskich będzie *„szeroko rozumiana pomoc humanitarna"*, która nie będzie ograniczać się tylko do uczestniczenia w zakładaniu obozów dla uchodźców. – *Pamiętajmy, że po upadku piramid finansowych w Albanii rozeszła się ogromna ilość broni, Podhalańczycy będą więc zaangażowani w obronę konwojów z pomocą i obozów* – powiedział Janusz Onyszkiewicz.

Zredukowana do 73 mln zł rezerwa budżetowa przeznaczona jest – według Onyszkiewicza – właśnie na takie nieprzewidziane sytuacje, jak np. w Kosowie czy Albanii.

– *W budżecie Ministerstwa Obrony Narodowej środków na to nie mam, gdybym chciał szukać, to musiałbym obciąć płace w wojsku i zlikwidować na przykład zamówienia w przemyśle zbrojeniowym* – wyjaśnił minister Janusz Onyszkiewicz.

(PW)

Major Marek Baran będzie najprawdopodobniej dowódcą kompanii 21. Brygady Strzelców Podhalańskich z Rzeszowa, która jest przygotowywana do wyjazdu z misją humanitarną NATO do Albanii

Fot. PAP/CAF

Pakiety osłon

(INF. WŁ.) – *Podstawowy błędem rządu jest fakt, że u chomienie reformy czy jakie reformatorskiego działania idzie w parze z przygotowani pakietu osłonowego* – po dział podczas wizyty w R szowie Marian Krzaklew przewodniczący Komisji Kra wej NSZZ „Solidarność".

Jak przypomniał Ma Krzaklewski, brak osłon soc nych dla pracowników restru turyzowanych zakładów ro napięcia społeczne. – *Dopie potem wprowadzany jest pak osłon. A to oznacza więks koszt reform* – powiedział pr wodniczący Komisji Krajow „Solidarności". Obecnie „ ukończeniu" są pakiety osło dla pracowników branży zbroj niowej i hutników. Zdaniem M riana Krzaklewskiego, pieniądz na osłony socjalne powinny po chodzić nie tylko ze środków bu dżetowych, ale także z pożyczek instytucji europejskich. **(JS)**

Wszystko przygotowane na przyjazd uchodźców

Gościnne ośrodki

(INF. WŁ.) W ośrodku wypoczynkowym Urzędu Miasta Krakowa w Gołkowicach Górnych, do którego już niebawem trafią pierwsi albańscy uchodźcy, zakończono przygotowania. Jak nas poinformował wicemarszałek Senatu Andrzej Chronowski, na przyjęcie Kosowian przygotowuje się także Ośrodek Kolonijno–Wczasowy ZNTK SA w Cieniawie koło Nowego Sącza. Na 20, 30, a nawet czterdzieści albańskich dzieci czeka także Sanatorium Kolejowe „Lotos" w Rabce.

– *Jesteśmy w stanie udzielić gościny blisko stu uchodźcom* – powiedział wczoraj „Dziennikowi" Henryk Jabłoński, kierownik cieniawskiego ośrodka. – *Już dwa tygodnie temu zgłaszaliśmy chęć przyjęcia Albańczyków. Zakwaterujemy ich w trzech pawilonach. Będą mieli zapewnioną wszechstronną opiekę. Mam nadzieję, że szybko się u nas zaaklimatyzują, bo ośrodek jest położony w pięknym, górzystym terenie. Do swojej dyspozycji będą mieli 5 hektarów terenów zielonych, plac zabaw dla dzieci, boiska do piłki nożnej, siatkowej i ręcznej. Przed paroma laty mieliśmy w naszym ośrodku uchodźców z Bośni i z pobytu na Sądecczyźnie byli bardzo zadowoleni. Niektórzy z nich spędzili tu blisko 3 lata. Część z nich wróciła w swoje rodzinne strony, inni wyjechali do Niemiec lub rodzin za granicą.*

(MIGA)

Więcej uprawnień dla strażników?

(INF. WŁ.) – *Nasza praca polega w dużej mierze na utrzyma niu czystości oraz porządku w centrach miast. Tymczasem mieszkańcy peryferii skarżą się, że nie dba się o ich bezpieczeństwo. Okolice, w których mieszkają, są zaniedbywane zarówno przez nas, jak i policję* – twierdzi Jerzy Mądrzyk, zastępca komendanta krakowskiej Straży Miejskiej. W sobotę w Krakowie spotkali się komendanci straży miejskich ze stolic nowych województw oraz przedstawiciele Komisji Praworządności i Bezpieczeństwa Publicznego Związku Miast Polskich.

Podczas spotkania ustalano sposoby pomocy strażom miejskim z mniejszych miast. Komendanci z miast wojewódzkich zaproponowali m.in. objęcie własnymi szkoleniami strażników z tych miast.

Wstępnie dyskutowano też o powołaniu samorządu zawodowego, który zająłby się opracowaniem zasad etyki funkcjonariusza straży miejskiej, a także wprowadzeniem do ustawy o straży miejskiej zapisu umożliwiającego strażnikom zatrzymywanie pojazdów w strefie zamkniętej oraz na drogach lokalnych.

W Polsce straż miejską powołało 450 miast. Pełni w niej służbę około 7 tys. funkcjonariuszy. W Krakowie jest ich 230.

(STRZ

W Krynicy o przyszłości uzdrowisk

Dziewięć lat w kolejce

(INF. WŁ.) W sobotę w K nicy odbyła się konferen *„Przyszłość polskich uzd wisk"*. Przyjechało wielu b mistrzów i wójtów gmin uzd wiskowych z całej Pol W obecności m.in. marsza Sejmu Macieja Płażyński zastanawiali się, co zrobić nie zniknęły z mapy k ośrodki sanatoryjne.

Prognoza pogody

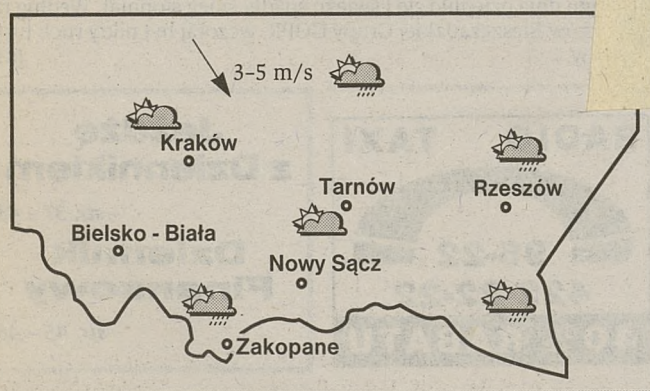

Temperatura (max./min.)

Bielsko	10	2	Nowy Sącz	9	1
Częstochowa	11	1	Przemyśl	6	3
Kasprowy Wierch	-3	-6	Rzeszów	8	1
Katowice	11	1	Tarnów	9	1
Kraków	11	1	Zakopane	5	2
Krosno	7	2	Warszawa	10	1

słonecznie, przelotny deszcz, zachmurzenie, pochmurno, śnieg, burza, deszcz, mgła

gor śniegu. Na pozostałym ob szarze przejaśnienia i tylko miejscami przelotny deszcz. Temperatura maksymalna od 6 st. w strefie opadów do 9–11 st. na pozostałym obszarze, na Podhalu 5 st., w Tatrach -3 st. Wiatr słaby, na wschodzie silniejszy z północnego zachodu. W nocy pochmurno na krańcach wschodnich i tam miejscami opady deszczu. Na pozostałym obszarze liczne przejaśnienia. Miejscami możliwe przelotne opady deszczu. Temperatura minimalna od 1 do 3 st., lokalnie mogą wystąpić przygruntowe przymrozki do -2 st. Na Podhalu od -1 do 1 st., w Tatrach -6 st. Wiatr słaby i umiarkowany z północnego zachodu.

u meteoropatów.

Ciśnienie atmosferyczne w Krakowie (wczoraj o godz. 15.00): 984 hPa, tj. 738 mm Hg, wzrost ciśnienia.

Uwaga kierowcy: W strefie opadów widzialność zmniejszona, drogi miejscami mokre i śliskie.

Temperatura z 18 kwietnia – Polska: Bielsko-Biała 7,6, Hel 7,3, Kasprowy Wierch -4,7, Katowice 9,6, Kołobrzeg 4,4, Kraków 8,8, Lesko 7,9, Łódź 7,2, Olsztyn 6,2, Poznań 8,2, Rzeszów 10,7, Szczecin 6,2, Ustka 2,9, Warszawa 7,6, Zakopane 5,4.

Europa: Amsterdam 8,5, Budapeszt 5,0, Londyn 10,0, Paryż 10,8, Tuluza 12,1.

– a co los nam niesie?

BYK (21 IV – 21 V): Pod wpływem słońca – spokojniejszy. Wyciszasz się, nabierasz dystansu. Tak trzeba. Cisza leczy serce... umysł także.

BLIŹNIĘTA (22 V – 21 VI): Nieco... leniwy. A tymczasem talent cierpi. Zabierz się, naprawdę.

RAK (22 VI – 22 VII): Choć z pieniędzmi różnie – odzyskujesz siłę, wiarę w siebie – próbujesz różnych możliwości. To ważne, zważywszy na okoliczności.

LEW (23 VII – 22 VIII): Decyzje chyba słuszne? W każdym razie teraz sprzyja Ci i Merkury, więc pieniądze, wyjazdy...

PANNA (23 VIII – 22 IX): Trudne szczęście... sytuacja jakby nieco kryzysowa. Trzeba ją

SKORPION (24 X – 22 XI Hmm... daleko do radości, do s mozadowolenia. Czas. Je upływ. Wszystko zmienia.

STRZELEC (23 XI – 21 XI Doskonały układ, pozwala roz jać co czarniejsze chmury, w d dze ku słońcu. Podróż?

KOZIOROŻEC (22 XII – 20 Cierpliwość... co więcej zost wśród sprzecznych okoliczno Może... unikaj oszołomów!

WODNIK (21 I – 20 II): Ład i harmonijne układy – bardzo się przydały. A jak ich nie m trzeba naciskać na pedały.

RYBY (21 II – 20 III): Jest s ale co po takiej sile. W uśmie odrodzenie. I prawda wypłyni

ASTROLOG

I Zjazd Małopolskiej Unii Wolności

Niejasno nie chcą z SLD

Stanisław Kracik przewodniczącym

(INF. WŁ.) Stanisław Kracik będzie przewodniczącym Małopolskiej Rady Regionalnej Unii Wolności – postanowili w sobotę unici z terenu całego województwa. Walka z Tomaszem Majką, jedynym kontrkandydatem, byłym wicewojewodą tarnowskim, była niezwykle wyrównana: zdecydował jeden głos i to dopiero w drugiej turze głosowania.

Zjazd miał charakter zjednoczeniowy, po raz pierwszy oficjalnie spotkali się przedstawiciele UW z dawnych województw: krakowskiego, tarnowskiego, nowosądeckiego oraz tych terenów, które przeszły do Małopolski z innych regionów.

Zaraz po ogłoszeniu wyników Stanisław Kracik zaproponował swemu kontrkandydatowi przyjęcie funkcji wiceprzewodniczącego; Tomasz Majka podjęcie decyzji uzależnił od składu zarządu. Zjazd wyłonił także Radę Regionalną, w której znaleźli się m.in.: Henryk Woźniakowski, Jerzy Meysztowicz, Tomasz Schoen, Jan Pamuła, Bogdan Klich, Jan Okoński (Kraków); Tomasz Zieliński, Tomasz Majka, Roman Ciepiela, Gwidon Wójcik (Tarnów); Czesław Borowicz, Andrzej Czerwiński (Nowy Sącz), Stanisław Potocki, Wiktor Cypcar (Chrzanów), Janusz Cora (Oświęcim).

Zjazd nie przyjął uchwały politycznej. W jej projekcie znalazła się ocena koalicji rządzącej oraz apel o to, aby w AWS zwyciężyły siły umacniające polską prawicę w duchu umiarkowania. Unici mieli ponadto zadeklarować, że ze względów ideologicznych i moralnych nie będą współpracować z SLD, choć zgadzają się z nim w wielu kwestiach merytorycznych. – *Tekst jest niejasny, nie wynika z niego żadne klarowne polityczne przesłanie* – argumentowano.

Stanisław Kracik (49 lat) ma żonę i dwóch synów. Od 1993 roku jest posłem Unii Wolności, a od 1990 burmistrzem Niepołomic. Od 1995 roku był wiceprzewodniczącym UW w Krakowie.

(DSF)

Przed pomnikiem Bohaterów Getta w Warszawie

Kadisz za pomordowanych

W 56. rocznicę powstania w Getcie Warszawskim odbyły się w niedzielę w stolicy uroczystości, upamiętniające to wydarzenie.

W asyście Kompanii Reprezentacyjnej Wojska Polskiego przy pomniku Bohaterów Getta wieńce złożyli m.in. szef Kancelarii Premiera Jerzy Widzyk, marszałek Sejmu Jan Król, marszałek Senatu Alicja Grześkowiak, przedstawiciel Kancelarii Prezydenta oraz przedstawiciele ambasady Izraela, organizacji kombatanckich oraz władz stolicy.

Zapalono dwa siedmioramienne znicze, będące elementem pomnika. Odmówiono kadisz – modlitwę za zmarłych, wysławiającą wielkość Boga i wyrażającą poddanie się Jego woli.

Spod pomnika uczestnicy uroczystości przeszli tak zwaną drogą martyrologii i męczeństwa. Hołd pomordowanym Żydom oddano m.in. przed bunkrem Sztabu Żydowskiej Organizacji Bojowej, gdzie komendant ŻOB Mordechaj Anielewicz i jego współtowarzysze, otoczeni przez Niemców, popełnili samobójstwo oraz na Umschlagplatz, skąd wysyłano transporty Żydów do obozów zagłady.

Uroczystości zakończyły się na cmentarzu żydowskim, gdzie wieńce złożono m.in. przy pomniku pomordowanych w Katyniu oficerów WP narodowości żydowskiej.

– *Z roku na rok w miarę, jak umierają ci, co pamiętają Holo-*

uczestniczy coraz mniej osób – powiedział PAP Tomasz Miedziński, wiceprezes Związku Żydów Kombatantów. Według niego, żyje jeszcze 9 Żydów (w tym jeden w Polsce, Marek Edelman – przyp. red.), którzy z bronią w ręku brali udział w powstaniu w getcie.

Getto utworzyli Niemcy jesienią 1940 r. W obrębie Żydowskiej Dzielnicy Mieszkaniowej (tak brzmiała oficjalna, niemiecka nazwa), za 3-metrowym murem, znalazło się w nieludzkich warunkach około 400 tys. Żydów. Od lipca do września 1942 r. Niemcy wywieźli stamtąd na śmierć w obozie zagłady w Treblince około 300 tys. ludzi.

(PAP)

Wyprowadzić sztandar SdRP?

Inwektywy Leszka Millera pod adresem rządu Jerzego Buzka

Kongres SdRP zadecyduje o dalszych losach Socjaldemokracji RP – taką decyzję podjęli w sobotę członkowie Rady Naczelnej partii. Przewodniczący SdRP Leszek Miller kolejny raz ostro skrytykował rząd Jerzego Buzka i politykę AWS.

SdRP jest największym ugrupowaniem, które utworzył SLD, będący dotychczas komitetem wyborczym ponad 30 ugrupowań. Decyzja o przekształceniu się SLD w partię polityczną oznacza dla działaczy SdRP, że będą musieli dokonać wyboru, albo zapisać się do SLD, albo pozostać w SdRP.

Podczas obrad Rady Naczelnej tylko dwoje polityków – Józef Oleksy i Danuta Waniek wprost powiedziało, że losy partii są przesądzone i SdRP rozwiąże się. – *Logika biegu wydarzeń wskazuje, że Kongres SdRP będzie zmierzał do rozwiązania partii* – mówił Oleksy. Były przewodniczący SdRP zarzucił jej kierownictwu, że decyzja o przekształceniu SLD zapadła bez konsultacji z Radą Naczelną SdRP.

W wystąpieniu rozpoczynającym obrady Miller ostro zaatakował rząd premiera Jerzego Buzka, nazywając go najgorszym gabinetem od 1989 r., a samego premiera *„człowiekiem poczciwym, ale niekompetentnym i bezradnym”*. Iwiński dodawał, że czas skończyć z polityką gospodarczą, reprezentowaną przez *„dinozaura neoliberalizmu”* Leszka Balcerowicza.

Program AWS i jej politykę lider SLD określił trzema słowami: *lustracja, likwidacja i dewiacja.*

– *Rząd Jerzego Buzka musi obecnie nadrabiać zapóźnienia, które powstały w wyniku czterech lat rządów SLD* – uważa rzecznik rządu Krzysztof Luft.

Rzecznik skomentował w sobotę słowa lidera SLD Leszka Millera, który podczas posiedzenia Rady Naczelnej SdRP nazwał rząd Jerzego Buzka „najgorszym gabinetem od 1989 r.”, a samego premiera „niekompetentnym i bezradnym”. – *Pan Leszek Miller zdążył nas przyzwyczaić do swoich kalamburów, które zwykle były bardziej finezyjne, a dzisiaj mają po prostu charakter inwektyw* – powiedział Luft.

(PAP)

Ode mnie

Powtórka

Leszek Miller wyprowadzał już kiedyś sztandar swej partii, ale zadbał, aby wpierw wyprowadzone były z niej państwowe pieniądze, które poszukiwane są do dziś. Wszystko wskazuje na to, że chce ten wypróbowany scenariusz powtórzyć. I nie ma się czemu dziwić, bo o sztandar jest znacznie łatwiej niż o pieniądze...

TOMASZ DOMALEWSKI

Kraj

■ **„GOLGOTA WSCHODU”.** Mszą świętą i Apelem Poległych uczczono w niedzielę w Sosnowcu pamięć polskich oficerów zamordowanych w 1940 roku w Katyniu. W uroczystościach uczestniczyły m.in. rodziny pomordowanych z Zagłębia Dąbrowskiego.

■ **VI MARSZ PASCHALNY.** Pod hasłami „Jezus żyje” i „Alleluja” kilkaset osób uczestniczyło w niedzielę po południu w Białymstoku w dorocznym Marszu Paschalnym, zorganizowanym przez Radę Ruchów Katolickich Archidiecezji Białostockiej.

■ **PROTEST Z OPOLA.** Działacze opolskiego Ruchu Katolicko-Narodowego rozpoczną zbieranie podpisów pod wnioskiem o zmianę niektórych zapisów ustawy o mniejszościach narodowych. Według obradujących w Kędzierzynie Koźlu kilkudziesięciu członków i sympatyków RKN, zmianie powinien ulec m.in. zapis przewidujący umożliwienie na terenach zamieszkanych przez mniejszości dwujęzycznych nazw miejscowości i wprowadzenia do urzędów języka mniejszości jako języka pomocniczego.

■ **OLSZEWSKI O LUSTRACJI.** Lider ROP Jan Olszewski uważa, że lustracja powinna się zacząć od premiera i tych członków rządu, którzy odpowiadają za archiwa, ponieważ są oni *„współautorami procesu lustracyjnego”*. Rzecznik interesu publicznego powinien zacząć lustrację od premiera i szefów resortów obrony narodowej, spraw wewnętrznych, szefa UOP, ministra-koordynatora służb specjalnych.

Emir Kusturica w Krakowie

„Wybieram trudniejsze drogi"

(INF. WŁ.) - *Jeśli mam do wyboru dwie drogi, to zawsze wkraczam na tę trudniejszą. Proces twórczy jest dla mnie bardzo ciężki. Dlatego najszczęśliwszy jestem, gdy nie pracuję. Ale wtedy wbrew pozorom również jest mi ciężko* - **mówił wczoraj, przybyły na krakowską premierę swojego najnowszego filmu „Czarny kot, biały kot", jugosłowiański reżyser Emir Kusturica.**

Kusturica przyjechał do Polski wraz z zespołem „Zabranjeno Puszenje" („Zakaz palenia"), który nagrał muzykę do jego najnowszego filmu. Kapela - oprócz koncertu podczas premiery filmu - przygrywała reżyserowi, kiedy na krakowskim rynku pod pomnikiem Adama Mickiewicza rozdawał autografy. W tym samym czasie kilkunastu Serbów - z przyczepionymi do ubrań plakietkami ze strzelniczymi tarczami z napisem „cel" - skandowało „Stop NATO" i „Serbia, Serbia".

Po wizycie na rynku Kusturica spotkał się z dziennikarzami i publicznością w Kawiarni Filmowej Graffiti. - *Starałem się zawsze robić filmy dobre. Cieszę się, że są one popularne* - mówił twórca „Undergroundu".

Nieporozumienia wokół odbioru tego filmu sprawiły, że Kusturica zapowiedział zerwanie z kinem. Nie dotrzymał słowa i zrealizował „Czarnego kota, białego kota", za którego dostał Srebrnego Lwa w Wenecji.

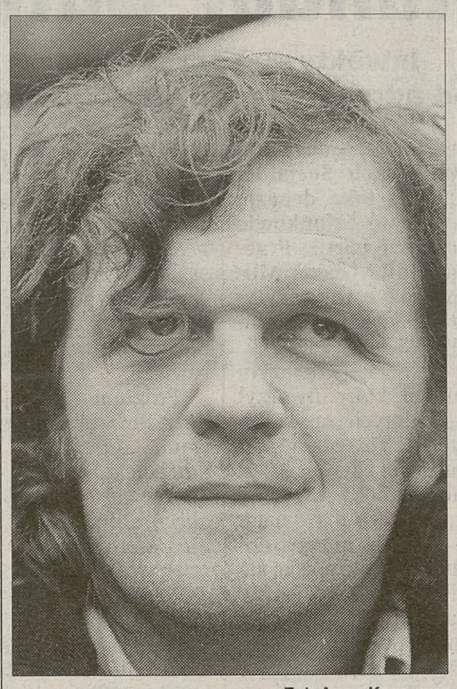

Fot. Anna Kaczmarz

Nazwisko Kusturicy kojarzy się z Goranem Bregoviciem, kompozytorem muzyki do najgłośniejszych jego filmów, m.in. „Undergroundu". - *Kręcę obrazy ze swoimi przyjaciółmi. Bregović był wyjątkiem, wierzyłem, że jego talent wzbogaci moje filmy. On jednak zawładnął muzyką, która nie jest jego własnością. Ona istnieje w Serbii: na ulicy, weselach. Goran nie jest jej kompozytorem, on ją tylko przetwarza. To niemoralne, że podpisuje ją swoim nazwiskiem. Błędem było, że z nim współpracowałem* - twierdził.

Kusturica potępił naloty NATO na Jugosławię: - *Nie powinno do tego dojść. Akcja Paktu Północnoatlantyckiego jest nieprzemyślana. Wojna wzmocni tylko Miloszewicia* - mówił. - *Żaden człowiek nie pozostanie obojętny wobec tego, że Albańczycy w Kosowie są mordowani. Kiedy jednak kilka lat temu z Chorwacji wypędzano setki tysięcy Serbów, świat na to nie zwrócił uwagi* - dodał, podkreślając stronniczość mediów w relacjonowaniu wojennych wydarzeń.

(KRM)

Hipermarkety koncesjonowane?

Jak dotąd, ZChN nie zyskało znaczącej liczby zwolenników swojego projektu

(INF. WŁ.) - *Przedstawiciele lobby hipermarketów i supermarketów dali do zrozumienia, że są gotowi zapłacić, aby przygotowany przez nas projekt ustawy o wydawaniu zezwoleń na ich budowę nie stanął na forum plenarnym Sejmu* **- oświadczył wczoraj w Krakowie poseł Jacek Szczot ze Zjednoczenia Chrześcijańsko-Narodowego. Jak dotąd, ZChN nie zyskało znaczącej liczby zwolenników swojego projektu.**

Wniesiony do Sejmu w lipcu ubiegłego roku projekt ustawy o „wielkopowierzchniowych obiektach handlowych" (jego drugie czytanie ma odbyć się jeszcze przed wakacjami) przewiduje, że o wydaniu zgody na budowę sklepu o powierzchni handlowej od 400 m kw w górę decydowaliby radni - po przeprowadzeniu konsultacji m.in. z lokalnymi środowiskami małych i średnich przedsiębiorstw, którym supermarkety i hipermarkety najbardziej zagrażają. Jeśli zachodziłaby obawa, że supermarket przejmie ponad 20 procent obrotów detalicznych uzyskiwanych przez podmioty prowadzące działalność na terenie gminy - wówczas decyzja powinna być odmowna. Projekt nie precyzuje jednak, kto i w jaki sposób miałby dokonywać takich obliczeń. - *Pamiętajmy, że utworzenie jednego miejsca pracy w wielkim sklepie powoduje likwidację 4 - 5 miejsc pracy w sektorze małych i średnich przedsiębiorstw* - twierdzi Jacek Szczot.

Bezrobocie wzrasta czy maleje?

Innego zdania są jednak eko-

handel „narusza polską tradycję narodową i normy życia religijnego chrześcijan". W myśl proponowanej ustawy, w niedziele i święta czynne byłyby tylko „dyżurne placówki handlowe sprzedające mleko i produkty mleczarskie, towary piekarnicze i cukiernicze, świeże owoce, kwiaty, gazety". Posłowie dopuszczają też świąteczny handel „na jednorazowych targach i kiermaszach". To, które sklepy mają pełnić dyżury w kolejne niedziele - określałyby władze gminy raz na kwartał.

Również w tym przypadku nie będzie łatwe przeforsowanie projektu. Poseł Jacek Szczot przekonywał wczoraj przedstawicieli małych i średnich przedsiębiorstw, że zakaz handlu w niedzielę nie odbije się na ich obrotach. - *Ci, którzy pozostawiają zakupy na niedzielę, idą przede wszystkim do hipermarketów. Jeśli natomiast te zakupy będą musieli wykonać w tygodniu - wówczas przyjdą do was* - argumentował.

Ale nie tylko kupcy są podzieleni w tej sprawie. Różne zdania prezentują też posłowie AWS, natomiast ludowcy nie zajęli jeszcze w tej sprawie stanowiska. Lider PSL Bogdan Pęk podkreślił w rozmowie z „Dziennikiem", że hipermarkety, które sporą część swoich obrotów uzyskują w niedzielę - stosują dumping cenowy, w efekcie czego upadają małe i średnie rodzime firmy. - *Nie ma kapitalizmu i demokracji bez warstwy średniej. A jeśli padnie średni handel, wówczas padnie cała grupa* - argumentował.

Unici będą najprawdopodobniej przeciw ustawie. Poseł Wło-

Dziś na antenie

Janda na Szlaku

(INF. WŁ.) Znakomita aktorka, Krystyna Janda, niebawem gościć ma w Krakowie z programem, w którym śpiewać będzie utwory ze swoich monodramów, a także te, które podziwialiśmy podczas jej występów we Wrocławiu, gdzie co roku umawiają się na spotkanie śpiewający aktorzy. Dzisiaj będzie można posłuchać Krystyny Jandy w rozgłośni Na Szlaku, w programie Doroty Włosowicz pt. „Z cukrem czy bez" (godz. 11.10).

Po godz. 11.30 Radio Kra-

jazdy na rowerze zapewne wiedzą, co oznacza słowo „trzymanka". Wszyscy inni mogą poznać znaczenie tego terminu, słuchając wspomnianej audycji. Ci, którzy będą jej wierni przez 5 kolejnych dni i odpowiedzą trafnie na 5 pytań z dziedziny turystyki i geografii, mają szansę stać się posiadaczem wspaniałego roweru górskiego.

Po godz. 20 przed mikrofonami Radia Kraków zasiądą kandydaci na nowego rektora Uniwersytetu Jagiellońskiego - prof. prof. Franciszek Zieika

Klasyka nagrodzona

Jury XXIV Opolskich Konfrontacji Teatralnych „Klasyka Polska '99" przyznało Grand Prix zespołowi Teatru Provisorium - Kompanii Teatr w Lublinie za spektakl „Ferdydurke" Witolda Gombrowicza.

Za reżyserię nagrody otrzymali m.in. Jerzy Grzegorzewski z Teatru Narodowego w Warszawie za „Sędziów" Stanisława Wyspiańskiego, Krystian Lupa za „Powrót Odysa" Wyspiańskiego w Teatrze Dramatycznym w Warszawie i Waldemar Śmigasiewicz za „Kosmos" Witolda Gombrowicza w Teatrze Bagatela w Krakowie.

Przyznano też nagrody aktorskie: Jerzemu Treli za rolę Samuela w „Sędziach", Krzysztofowi Globiszowi za rolę Natana w tej samej sztuce oraz Piotrowi Różańskiemu za rolę Leona w „Kosmosie".

(PAP)

Naprawdę wyjątkowy
Telefon Telefon

„Czeka CZEKA na Janasa"

Demonstracja Ligi Republikańskiej przed gmachem Komendy Stołecznej Policji

Odwołania komendanta stołecznego policji Michała Otrębskiego oraz jego rzecznika Dariusza Janasa domagali się członkowie Ligi Republikańskiej, demonstrujący wczoraj przed gmachem Komendy Stołecznej.

– Nasza manifestacja związana jest z faktem eksponowania w gabinecie rzecznika policji portretu Feliksa Dzierżyńskiego. Kiedyś więziono tu i przesłuchiwano wielu działaczy opozycji demokratycznej. To świadczy o mentalności ludzi rządzących warszawską policją – powiedział PAP poseł Mariusz Kamiński, przewodniczący LR.

Uważa on, iż komendanta Otrębskiego kompromituje to, że nie widział nic zdrożnego w tym, iż taki portret wisiał w gabinecie jego podwładnego, i że usprawiedliwiał ten fakt *„kolekcjonerskimi upodobaniami Janasa"*.

By nawiązać do tych wyjaśnień Otrębskiego, manifestujący przynieśli ze sobą portrety m.in. Adolfa Hitlera, Józefa Stalina, Pol Pota i Wojciecha Jaruzelskiego. *– Przynieśliśmy te bliskie sercu Janasa portrety, by wzbogacić jego kolekcję o internacjonalistyczne akcenty* – mówili manifestujący. Było ich około trzydziestu. Wznosili okrzyki: *„Kolekcjoner do muzeum", „Czeka CZEKA na Janasa" i „Feliks Janas"*.

Manifestanci podkreślali, że ich zdaniem jest skandalem fakt eksponowania portretu twórcy bolszewickiej CZEKA w budynku, w którym przez cały obres PRL więziono i bito opozycjonistów.

Podczas demonstracji Mariusz Kamiński przypomniał, że w czasie, gdy Otrębski był już komendantem warszawskiej policji, miała miejsce do dziś nie wyjaśniona sprawa podpalenia synagogi w Warszawie. *– Komendant Otrębski, realizując zamówienia polityczne SLD, sprawców szukał wśród członków LR, twierdząc kłamliwie, że osoby te były wcześniej zatrzymywane za antysemickie okrzyki* – powiedział lider Ligi Republikańskiej.

Na zakończenie manifestacji członkowie LR wręczyli jednemu z policjantów przyniesione portrety z prośbą, by przekazał je Janasowi. **(PAP)**

„Sokół" nad granicą

Pies wytropił uciekinierów z Ukrainy

Wczoraj funkcjonariusze Bieszczadzkiego Oddziału Straży Granicznej po raz pierwszy użyli helikoptera do akcji poszukiwania osób, które nielegalnie przekroczyły granicę ukraińsko-polską. Śmigłowiec „Sokół" został przekazany SG przez Nadwiślańskie Jednostki Wojskowe kilka dni temu – poinformował rzecznik Oddziału Służby Granicznej mjr Tadeusz Dańczak.

Nielegalne przekroczenie granicy przez 2 mężczyzn nastąpiło w niedzielę rano na odcinku strzeżonym przez Strażnicę Hermanowice, w powiecie przemyskim.

Podczas patrolowania z powietrza terenów przygranicznych, w odległości około 3 km od granicy, grupa pościgowa zauważyła obu mężczyzn, którzy na widok śmigłowca uciekli do lasu. Wtedy do akcji wprowadzono psa patrolowego, który szybko wytropił kryjówkę zbiegów. Zostali oni zatrzymani.

Są to obywatele Ukrainy, w wieku 20 i 27 lat, którzy – jak wyjaśnili – mieli zamiar podjąć w Polsce pracę. **(PAP)**

16-letni Piotr wypadł z jadącego pociągu

Śmierć po dyskotece

Śmierć na miejscu poniósł 16-letni Piotr R. mieszkaniec Prabut (woj. pomorskie), który wypadł z jadącego pociągu, uciekając przed konduktorem.

Jak poinformował PAP oficer dyżurny Komendy Wojewódzkiej Policji w Gdańsku, do wypadku doszło przed piątą rano w niedzielę, kilometr przed Prabutami.

Piotr R. wraz z przyjaciółmi wracał z dyskoteki z Malborka. Nieoficjalnie wiadomo, że jadąca bez biletów młodzież, chcąc uniknąć kontroli, przemieszczała się po jadącym pociągu. Byli prawdopodobnie pod wpływem alkoholu.

Kiedy konduktor zatrzymał uciekających przed nim nastolatków, Piotr R. zaczął wymachiwać wyciągniętą z oprawy świetlówką, otworzył także jedną część automatycznych drzwi. Kiedy pociąg przechylił się na zakręcie, chłopak wypadł z wagonu. Poniósł śmierć na miejscu.

Policja ustala dokładny przebieg zdarzenia. To, czy ofiara wypadku była pod wpływem alkoholu, wiadomo będzie po sekcji zwłok. **(PAP)**

Pijany włamywacz

Policjanci z Cedyni (woj. zachodniopomorskie) zatrzymali 39-letniego mieszkańca tej miejscowości, który włamał się do tutejszej restauracji, by raczyć się alkoholem.

Po zatrzymaniu pijanego włamywacza umieszczono w policyjnym areszcie. Gdy wytrzeźwiał, okazało się, że był on na warunkowym zwolnieniu z więzienia w Goleniowie. **(PAP)**

Policja poszukuje złodziei broni

Zniknęła szafa

(INF. WŁ.) Cztery sztuki broni myśliwskiej wraz z nabojami zostały skradzione w Miliku koło Muszyny.

Jak nas poinformował oficer dyżurny Komendy Miejskiej Policji w Nowym Sączu, nie ustaleni dotychczas sprawcy włamali się do jednego z domów jednorodzinnych w tej miejscowości. Do zdarzenia doszło, gdy w budynku nie było domowników. Złodzieje wynieśli metalową szafę, w której przechowywana była broń i naboje. **(MIGA)**

Biuro Podróży Dziennika Polskiego
„Jagiellonia"
Kraków, ul. Wiślna 2 tel. 422-03-45

Oszukała 20 banków

Kredyty na łączną kwotę 116 tysięcy zł wyłudziła w 20 bankach w całej Polsce 46-letnia mieszkanka Mysłowic (woj. śląskie). Została tymczasowo aresztowana – poinformował zespół prasowy śląskiej policji.

Na podstawie fałszywych zaświadczeń o zatrudnieniu wyłudzała kredyty gotówkowe i hipoteczne. Wpadła w Tarnowskich Górach przy próbie wzięcia kolejnego kredytu. Za oszustwa kobiecie grozi kara więzienia od 6 miesięcy do 8 lat. **(PAP)**

Płonęły strzechy

Trzynaście różnych zabudowań gospodarczych spłonęło w nocy z piątku na sobotę w miejscowości Tymianka koło Siemiatycz (woj. podlaskie). Nikt nie doznał obrażeń.

Najpierw zapaliły się i spłonęły dwie stojące obok siebie stodoły. Do rozprzestrzenienia się ognia na kolejne zabudowania przyczynił się silny wiatr. Wiele dachów było krytych strzechą. Paląca się słoma, przenoszona przez wiatr, padała na inny dach i zapalała następną stodołę. **(PAP)**

WOLA JUSTOWSKA
APARTAMENTY

- wyjątkowo korzystna lokalizacja
- ulga podatkowa - wpłaty ratalne
- odbiór II kwartał 2000 r.
- wysoki standard wykonania
- miejsca parkingowe pod budynkami
- teren dozorowany i monitorowany całą dobę
- cena 1 m2 od 3500 zł
- własność hipoteczna

BUDOM sp. z o.o. ul. Zarzecze 114
tel. (12) 6364158; (12) 6381474 od 9 do 17

Kawa, która uwodzi smakiem i kusi ceną, zdobyła kolejną nagrodę.

„Konsumencki Znak Jakości 1999" dla MK Café Premium

Barbara i Lech Falandyszowie - jurorzy prezentacji

„Komisja, w której pracach uczestniczyliśmy, przyznała mielonej kawie MK Café Premium Konsumencki Znak Jakości. Czasami różnimy się w ocenie, ale tym razem byliśmy jednomyślni. MK Café po prostu nas urzekła."

Konsumencki Znak Jakości to wyróżnienie przyznawane w ramach prezentacji **„Żywność"** - jednej z najbardziej prestiżowych wystaw branży spożywczej. Jury tegorocznej edycji, obradujące w składzie: **Barbara i Lech Falandyszowie, Bożena Dykiel, Danuta Rinn, Anna Rurarz i Maciej Kuroń**, zdecydowało przyznać „Konsumencki Znak Jakości" mielonej kawie **MK Café Premium**. Nagroda ta jest wyrazem uznania dla jej wyjątkowego smaku i niepowtarzalnego aromatu. Oficjalne wręczenie statuetki i dyplomu odbędzie się w dniu 22 kwietnia 1999 r. podczas uroczystej gali w sali warszawskiego hotelu Europejski.

MK Café Premium. Uwodzicielski smak i premiowana jakość.

Małopolska Wystawa Rowerów i Sprzętu Sportowego
23.04 – 25.04 Centrum Targowe, Kraków ul. Klimeckiego 14
DZIENNIK POLSKI
alfa
TELEWIZJA KRAKÓW

HÖRMANN
Bramy garażowe i przemysłowe
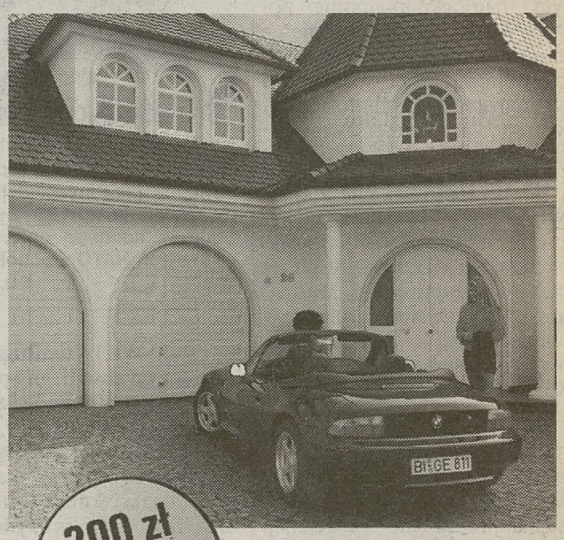
Brama segmentowa LPU 30
200 zł taniej HÖRMANN
tylko do 30 kwietnia • każda brama garażowa segmentowa

Hörmann
komfort i bezpieczeństwo

Potrzebujesz bramy, która będzie się cicho i lekko otwierała, wyglądała atrakcyjnie i stanowiła solidne zamknięcie? My mamy dokładnie to, czego szukasz. Teraz musisz się już tylko zdecydować, czy wolisz bramę uchylną czy też może otwieraną w pionie bramę segmentową.
Oczywiście najlepiej od razu z napędem.
Skontaktuj się z jednym z naszych przedstawicieli.
On Ci pokaże, co to znaczy jakość.

Hörmann
Jakość bez kompromisów

Hörmann Polska Sp. z o.o.
ul. Otwarta 1 62-052 Komorniki
tel. 0.61 819 73 00, fax 0.61 810 75 75, http://www.hoermann.de

Doradztwo, sprzedaż, montaż u naszych partnerów:
Walter Sznajder, Kraków, ul. Boya Żeleńskiego 14, tel. 637 79 14
Aks-Pol Sp., Kraków, ul. Fabryczna 5A, tel. 412 20 08

24 godziny na Bałkanach

■ **SZCZYT SĄSIADÓW.** Prezydent Francji Jacques Chirac zaproponował w sobotę prezydentowi USA Billowi Clintonowi, by przy okazji obchodów 50. rocznicy NATO odbył się szczyt państw sąsiadujących z Jugosławią – podał Pałac Elizejski.

■ **ZERWALI STOSUNKI Z ALBANIĄ.** Federalna Republika Jugosławii zerwała stosunki dyplomatyczne z Albanią, oskarżając ją o pomaganie NATO w atakach powietrznych – poinformowało wczoraj albańskie ministerstwo spraw zagranicznych.

■ **CLINTON ZA AUTONOMIĄ.** Prezydent Stanów Zjednoczonych Bill Clinton po raz kolejny opowiedział się za autonomią – lecz nie niepodległością – Kosowa, akcentując, iż uregulowanie kryzysu kosowskiego wymagać będzie również głębokich przemian w Serbii. W artykule, opublikowanym na łamach wczorajszego „Sunday Times", Clinton obarczył odpowiedzialnością za tragedię Kosowa jugosłowiańskiego przywódcę Slobodana Miloszevicia.

■ **SZWADRONY ŚMIERCI?** Dowództwo serbskich oddziałów paramilitarnych rekrutuje na weekendy Serbów, a także ochotników z Rosji, Rumunii i Bułgarii i wysyła ich do Kosowa – pisze we wczorajszym wydaniu „New York Post".

■ **NATO POPROSI O LOTNISKA.** Sojusz Północnoatlantycki najprawdopodobniej poprosi Czechy o udostępnienie lotnisk dla samolotów-cystern, które uczestniczą w operacji w Jugosławii – poinformował wczoraj wicepremier Pavel Rychetsky.

■ **W DRODZE DO ALBANII.** Co najmniej 34 tys. Albańczyków z Kosowa jest oczekiwanych w najbliższych dniach na przejściu granicznym Morina, między Jugosławią i Albanią – poinformował w Kukes (Albania) przedstawiciel Wysokiego Komisarza ONZ ds. Uchodźców.

■ **ŻĄDANIA NATO.** Bułgaria nie była w stanie udzielić wczoraj wyraźnej odpowiedzi NATO na jego żądanie udostępnienia przestrzeni powietrznej. NATO zwróciło się w sobotę do Bułgarii o udostępnienie korytarza powietrznego, lecz według miejscowych polityków procedura wydania zezwolenia potrwa dłużej.

■ **ZACIERAJĄ ŚLADY.** Minister stanu w ministerstwie obrony W. Brytanii Doug Henderson powiedział wczoraj, że dysponuje doniesieniami, że siły serbskie w Kosowie wykorzystują więźniów do zacierania śladów po masakrach.

■ **NIE ZESTRZELILI...** Sztab generalny NATO w Brukseli zdementował informację serbskiej telewizji RTS o trafieniu kilka godzin wcześniej przez jugosłowiańską artylerię przeciwlotniczą samolotu Paktu nad Kosowem. Samolot ten miał się rozbić na granicy Jugosławii z Macedonią.

■ **STREFA WOJNY.** Rząd Grecji zażądał w sobotę wyjaśnień Waszyngtonu w sprawie uznania przez USA za „strefę wojny" rejonu Morza Jońskiego.

■ **PRZEKAZANY USA.** Schwytany przez Wyzwoleńczą Armię Kosowa (WAK) jugosłowiański żołnierz został przekazany Stanom Zjednoczonym. Poinformowało o tym ministerstwo obrony USA.

NATO „na razie" wyklucza inwazję lądową w Kosowie

Wciąż naloty

Z NATO dochodziły wczoraj informacje o ewentualności operacji sił lądowych Paktu w Kosowie, jednocześnie siła uderzeń samolotów Sojuszu na cele w Jugosławii nie malała.

Sekretarz generalny NATO Javier Solana zasugerował wczoraj rano w wywiadzie dla BBC możliwość rozpoczęcia operacji sił lądowych Paktu w Kosowie, jednak brytyjski minister Robin Cook – również rano w BBC – kategorycznie wykluczył takie rozwiązanie. Jamie Shea, rzecznik prasowy Sojuszu, podczas codziennej konferencji prasowej w Brukseli powiedział, że NATO „na razie" wyklucza inwazję lądową w Kosowie, ale nie zaprzecza już, że wojskowi sporządzili plany takiej operacji i że w niektórych stolicach Sojuszu myśli się o działaniach na lądzie.

Brytyjski premier Tony Blair poinformował wczoraj, że NATO dokonuje przeglądu swej akcji lotniczej przeciwko Jugosławii, ale rozważa także inne opcje, w tym użycie sił lądowych. Jak przyznał Blair w wypowiedzi dla amerykańskiej telewizji CBS, z akcją wojsk lądowych w Kosowie związane jest ryzyko. Dodał jednak, że celem NATO jest wyparcie sił Miloszevicia i dlatego Sojusz „rozważa każdą opcję".

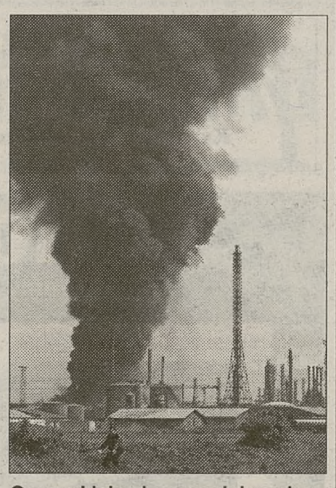

Czarne kłęby dymu wydobywające się z płonącej rafinerii ropy w Pancevie na przedmieściach Belgradu. Rafineria została zniszczona podczas nocnego nalotu sił powietrznych NATO z soboty na niedzielę. Fot. PAP/EPA

Co najmniej pięciu kosowskich uchodźców zginęło wczoraj na granicy jugosłowiańskiej. Do tragedii doszło, gdy wypełniony uchodźcami pojazd, którym uciekali z kraju, wjechał na minę na granicy jugosłowiańskiej. Na zdjęciu zniszczony przez eksplozję miny samochód na pasie ziemi niczyjej na przejściu granicznym łączącym Kosowo z Albanią w Morini. Fot. PAP/AP

We wczorajszym wywiadzie dla madryckiej prasy rosyjski szef dyplomacji Igor Iwanow mówił, że państwa NATO mimo publicznych zaprzeczeń prowadzą już przygotowania do takiej operacji. Brytyjski dziennik „Observer" podał – powołując się na NATO-wskie źródła – że kraje Paktu opracowały już konkretne plany wysłania przeciwko serbskiej armii w Kosowie własnych sił lądowych.

Komentując trwającą obecnie operację NATO w Jugosławii, Igor Iwanow podkreślił, iż siły Paktu nie odnotowały tu szczególnych sukcesów. – *Jedynie 40 procent wystrzelonych bomb i rakiet trafia w cel – połowa z nich spada na mosty, fabryki, szkoły i inne cywilne obiekty* – ocenił rosyjski minister. Przeciwnego zdania jest rzecznik prasowy NATO Jamie Shea, który poinformował, że jugosłowiańska obrona przeciwlotnicza została przez ataki NATO poważnie zredukowana, a jej możliwości ograniczają się do działań doraźnych.

Powiedział również, że w ciągu ostatnich 24 godzin siły powietrzne NATO dokonały około 500 lotów. Były to – według Shei – jedne z najbardziej intensywnych działań Sojuszu od rozpoczęcia bombardowań (24 marca). Naloty samolotów NATO na centrum przemysłowe w odległym od Belgradu o 20 kilometrów Panczevie spowodowały chmurę toksycznych gazów nad miastem. Maszyny zbombardowały rafinerię ropy naftowej, zakłady petrochemiczne i fabrykę nawozów sztucznych w Panczevie.

Jeszcze w kilka godzin po bombardowaniu nad miastem unosiła się chmura gazów, przez moment zagrażająca także samemu Belgradowi. W Panczevie ogłoszono alarm chemiczny. Wczoraj po południu w Prisztinie słychać było 12 silnych eksplozji. Na razie nie wiadomo, co było celem ataków lotnictwa NATO.

Z podanych w Londynie danych, sporządzonych na podstawie informacji rządów i organizacji humanitarnych, wynika iż w ciągu roku niemal połowa kosowskich Albańczyków opuściła swe domy. **(PAP)**

Nie bądź obojętny

Akcja „Dziennika Polskiego" i Radia Kraków

(INF. WŁ.) Konwój Polskiego Czerwonego Krzyża z pomocą humanitarną dla uchodźców z Kosowa wyjechał dzisiaj do Albanii. Wraz z konwojem na Bałkany pojechał nasz reporter, który codziennie będzie nas informować o przebiegu akcji.

Dzisiaj najprawdopodobniej do Krakowa przyleci grupa kosowskich uchodźców, którzy trafią do ośrodka Urzędu Miasta Krakowa w Gołkowicach oraz ośrodka PCK w Mszanie Dolnej. Józefa Pers, dyrektor okręgowego biura PCK w Krakowie, apeluje w dalszym ciągu o przynoszenie do oddziałów organizacji przede wszystkim środków sanitarnych i higienicznych: pampersów, odżywek, oliwek, mydełek, ręczników, szczoteczek, past do zębów oraz zabawek.

Również w dalszym ciągu w biurach reklam i ogłoszeń „Dziennika Polskiego" w Krakowie, wszystkich naszych oddziałach i ekspozyturach na terenie Małopolski i województwa podkarpackiego oraz w krakowskim Biurze Podróży „Jagiellonia" zbieramy pieniądze dla uchodźców z Kosowa. Zebrane fundusze przekażemy PCK.

Przypominamy Państwu numer konta oraz adresy oddziałów Polskiego Czerwonego Krzyża.

PCK Zarząd Okręgowy Kraków BSK SA O/Kraków 10501445-1200028916 z dopiskiem: **„Pomoc dla uchodźców".** Wpłat można też dokonywać w siedzibie krakowskiego PCK przy ulicy Studenckiej 19 (II piętro).

Nazwiska osób i nazwy instytucji, które prześlą na adres „Dziennika" kserokopię dowodu wpłaty na ww. konto, opublikujemy na naszych łamach. Pisząc do nas w tej sprawie, prosimy zaznaczyć na kopercie „Pomoc dla Kosowa".

Żywność i środki higieniczne można przynosić do placówek PCK: Kraków, ul. Studencka 19, tel. (012)422-90-79 w godz. pon.-pt. 9.00-18.00, sb. 9.00-16.00; Nowy Sącz, ul. Jagiellońska 14, tel. (018) 433-85-01; Nowy Targ, ul. Kościuszki 8, tel. (018) 266-27-15; Myślenice, Rynek 27, tel. (012) 272-12-76; Wieliczka ul. Szpunara 8, tel. (012) 278-32-42; Proszowice ul. 3 Maja 2, tel. (012) 386-10-53.

(KRM)

Policja macedońska odkryła w bunkrze zbudowanym na terenie nieczynnej kopalni chromu w pobliżu miejscowości Lojane skład amunicji należący do Wyzwoleńczej Armii Kosowa (WAK) – poinformowała w sobotę miejscowa telewizja. Skonfiskowano 4,5 tony broni i amunicji oraz aresztowano 6 osób. Fot. PAP/AP

Śmierć za pokój

Zdaniem prof. Neumayera, operacja lądowa może potrwać albo kilka miesięcy, albo kilka lat

(INF. WŁ.) Niedługo minie miesiąc od chwili, gdy pierwsze samoloty NATO wyleciały bombardować strategiczne obiekty i taktyczne cele armii jugosłowiańskiej. Niestety, kampania powietrzna Sojuszu nie przeszkodziła siłom prezydenta Miloszevicia w wykonywaniu ich najważniejszego zadania – prowadzeniu szybkiej, skutecznej i bezkarnej czystki etnicznej wśród kosowskich Albańczyków.

Według wielu analityków wojskowych (m.in. Jerome'a Leroya) i polityków (m.in. Zbigniewa Brzezińskiego czy Carla Bildta, byłego mediatora bałkańskiego, a obecnie pełnomocnika Unii Europejskiej ds. Bośni), jedynym rozwiązaniem, które mogłoby ocalić mieszkańców Kosowa, jest operacja lądowa wojsk Paktu, zakończona zdobyciem Belgradu i narzuceniem Jugosławii warunków pokoju.

– *Jest wysoce prawdopodobne, że wojna lądowa NATO z Serbami miałaby charakter podobny do wojny w Afganistanie czy konfliktu czeczeńskiego* – twierdzi prof. nauk wojskowych płk Zbigniew Ścibiorek, kierownik Wydziału Wojsk Lądowych Akademii Obrony Narodowej. To, że taka wojna spowodowałaby śmierć wielu żołnierzy Paktu, jest rzeczą oczywistą. Amerykańscy analitycy oceniają, że gdyby doszło do niej, to tylko po stronie Sojuszu zabitych i rannych mogłoby zostać 20 – 30 tys. żołnierzy.

Według płk. Ścibiorka, nie można lekceważyć sił serbskich. – *Powszechnie mówi się jedynie o tym, że armia jugosłowiańska ma pod bronią 100 tys. świetnie wyszkolonych żołnierzy, sprawdzonych w konfliktach, które z niewielkimi przerwami toczą się od kilkunastu lat* – mówi pułkownik. – *Zapomina się natomiast, że do regularnych oddziałów należy dodać kilkudziesięciotysięczne siły MSW oraz nie mniej liczny i doskonale wyszkolony korpus sił specjalnych. Obie te formacje stworzył marszałek Tito w celu sprawnego funkcjonowania państwa totalitarnego. Również dzisiaj na rozkaz Miloszevicia sprawują one rolę policji politycznej, której zadaniem jest trzymanie w ryzach społeczeństwa, ale kiedy będzie trzeba, staną przeciw jednostkom Paktu.*

Główną siłą armii jugosłowiańskiej są jej jednostki pancerne dysponujące około 1500 czołgami. Większość z nich to T-55 – w obu wersjach A i AM. Wersja A została wprowadzona do uzbrojenia wojsk Układu Warszawskiego w końcu lat 50., a AM – w połowie lat 80.

Główne uzbrojenie czołgu T-55 stanowi 100-mm armata, do której stosuje się amunicję scaloną z pociskami: odłamkowo-burzącym, kumulacyjnym i przeciwpancernym smugowym (w czołgu znajduje się – w zależności od wersji – 43 lub 41 pocisków armatnich). W skład uzbrojenia dodatkowo wchodzą: karabin maszynowy PTK (kaliber 7,62 mm) z 2250 nabojami oraz 12,7-mm przeciwlotniczy karabin maszynowy z 200 nabojami. Czołg jest wyposażony m.in. w przyrządy celownicze dzienne i nocne oraz zestaw do jazdy pod wodą. Waży 36 t i osiąga maksymalną prędkość 50 km/h. Jedno tankowanie pozwala mu na przejechanie około 500 km. Czołg może pokonać wzniesienie o nachyleniu 32 stopni i rów o szerokości prawie 3 m.

T-55 w wersji AM ma dodatkowo zamontowany system kierowania ogniem „MERIDA" (z dalmierzem laserowym i cyfrowym przelicznikiem balistycznym), wyposażony jest również w wyrzutnie granatów dymnych. Ponadto ma wzmocnioną osłonę pancerną kadłuba i wieży, mocniejszy silnik, jest odporny na napalm oraz nieco szybszy.

– *Śledząc przekazy telewizyjne – jako czołgista – dostrzegam w wyposażeniu armii jugosłowiańskiej także czołgi T-62 oraz T-34, osławione w czasie II wojny światowej. Dlaczego ciągle z nich się korzysta? Ponieważ są proste w obsłudze i niezawodne niczym kałasznikowy* – twierdzi płk Ścibiorek.

Serbskie wojsko dysponuje ponadto m.in. około 1000 opancerzonych wozów piechoty i opancerzonych samochodów rozpoznawczych, około 1000 sztuk różnego rodzaju i kalibru sprzętu artyleryjskiego oraz niewielkimi siłami lotniczymi i znaczną, ale przestarzałą obroną przeciwlotniczą. Zdaniem płk. prof. Ścibiorka, jeżeli zbilansuje się ten sprzęt oraz doda czynnik nie mniej istotny – czyli teren, który w dużej części jest górzysty, sprzyjający obrońcom, to siły NATO w razie interwencji nie będą miały łatwego zadania. – *Sam nie chciałbym tam walczyć* – przyznaje płk Ścibiorek.

Wszyscy znawcy sztuki wojennej twierdzą, że nie można w mechaniczny sposób przeliczać i porównywać np. liczby żołnierzy czy jakości i liczby czołgów. Tę starą prawdę ilustruje dobitnie konflikt kosowski. NATO, mimo że posiada sprzęt najnowocześniejszej generacji, do tej pory w niewielkim stopniu osłabiło zdolność bojową armii serbskiej, z wyjątkiem zniszczeń w siłach powietrznych, głównie poprzez likwidację samolotów MiG-29 (w znacznie większym stopniu naloty spowodowały zniszczenie lub uszkodzenie obiektów strategicznych, jak np. rafinerii, elektrowni). Sztabowcy Paktu, co podkreślają analitycy wojskowi, popełnili w tej wojnie wiele błędów. Na przykład dysponując helikopterami typu Apache, których głównym zadaniem jest niszczenie sprzętu pancernego, i wyrzutniami przeciwpancernymi typu ATSCAM (w których każda rakieta niesie głowicę z wieloma pociskami przeciwczołgowymi i przeciwpiechotnymi), nie potrafią doprowadzić do tego, by obydwa te rodzaje sprzętu wykorzystywać jednocześnie, przez co znacznie obniżają siłę rażenia.

Sojuszowi, ograniczającemu się tylko do wojny z powietrza, eliminacja regularnych oddziałów jugosłowiańskich może zająć jeszcze kilka lub kilkanaście miesięcy – twierdzi prof. Hans Neumayer, doradca niemieckiego ministra obrony. Profesor dodaje, że chociaż sam atak z powietrza może zakończyć się zniszczeniem wojskowych obiektów strategicznych i taktycznych, to jednak może nie wystarczyć do zaprowadzenia pokoju w Serbii, Czarnogórze i Kosowie. Zaprzestanie czystek gwarantuje jedynie wojna lądowa. Zaangażuje ona jednak co najmniej 150 tysięcy żołnierzy Paktu.

Zdaniem prof. Neumayera, operacja lądowa może potrwać albo kilka miesięcy, albo kilka lat. Kilka lat – twierdzi profesor – gdy przeprowadzi się ją szybko, bez starannego przygotowania sił zbrojnych oraz bez uzyskania poparcia społecznego. Kilka miesięcy – gdy wojska NATO będą do niej gruntownie przygotowane, a politycy będą mieć gotowy plan pokojowy. **WŁODZIMIERZ KNAP**

Jan Paweł II ponownie apeluje o pokój w Kosowie

Przeciwko przemocy

Papież Jan Paweł II wczoraj po raz kolejny zaapelował o przywróceniu pokoju w Kosowie, występując zarówno przeciwko czystkom etnicznym na tych ziemiach, jak i przeciw zbrojnej przemocy.

Papież wystąpił z emocjonalnym apelem bezpośrednio po wczorajszej ceremonii kanonizacji trzech nowych świętych. Zwracając się do dziesiątków tysięcy wiernych, zgromadzonych na placu św. Piotra, Jan Paweł II zaapelował o modlitwę w intencji powrotu do „pokojowej koegzystencji i dialogu" w Kosowie.

Papież podkreślił, iż na tych objętych ludzką tragedią ziemiach dialog winien ostatecznie zwyciężyć nad etnicznymi represjami i przemocą wojskową. W ostatnich tygodniach Watykan kilkakrotnie podejmował się misji mediacyjnej w Belgradzie, wysyłając do Jugosławii emisariuszy papieskich. Próby te jak do tej pory nie przyniosły jednak żadnego skutku.

Papież Jan Paweł II kanonizował wczoraj w Watykanie troje błogosławionych – Francuza Marcellina Champagnat, Włocha Giovanniego Calabrię i Włoszkę Agostinę Pietrantoni. **(PAP)**

Naruszył prawo?

Dokończenie ze str. 1

– Kilkuletnia wymiana pism z urzędnikami wszystkich szczebli – od władz powiatowych do administracji prezydenta – nie przyniosła rezultatu. Jesteśmy zdesperowani do tego stopnia, że będziemy walczyć o swoje prawa, nawet naruszając prawo – powiedział wiceprezes Malewicz.

Dodał, że w okresie 10-letniej działalności związku ani razu nie odbyła się rozprawa sądowa przeciwko ZPB. Jego zdaniem, oznaki, iż władze dążą do wyniszczenia polskości na Białorusi, pojawiły się dwa lata temu, kiedy nie dopuszczono do powstania kolejnej polskiej klasy w Nowogródku – miasteczku, w którym, jak podkreśla Malewicz, mieszkał Adam Mickiewicz.

Nie powiodły się również próby ZPB powołania następnych klas w roku ubiegłym i obecnym. Jednocześnie rozpoczęto likwidację już istniejących. Wszystko po to – uważają miejscowi Polacy – by uzasadnić odmowę powołania polskiej szkoły w Nowogródku. – *Zastosowano stary komunistyczny wariant: szkoły nie będzie, bo przecież nikt nawet w polskich klasach się nie uczy* – mówi Malewicz. W ostatnich dniach nowogródzka prasa zacytowała wypowiedź jednego z miejscowych oficjeli, który ostatecznie potwierdził, że polskiej szkoły w tym mieście nie będzie.

Według ostatnich statystyk, na Białorusi języka polskiego uczy się w 300 szkołach około 15 tysięcy dzieci.

Statystyki nie podają jednak, że w większości dane te dotyczą nauki języka po lekcjach – w grupach językowych czy kółkach zainteresowań. Powstanie szkoły w Nowogródku, obok tych w Grodnie i Wołkowysku, stworzyłoby na Białorusi, zdaniem Malewicza, silny i „nieodwracalny" system szkolnictwa. **(PAP)**

Polska będzie gotowa

Prezes NBP Hanna Gronkiewicz-Waltz spodziewa się, że wprowadzenie w Polsce wspólnej, europejskiej waluty – euro – będzie najwcześniej możliwe w 2005 roku i nie powinno nastąpić później niż w 2008 roku.

Datę 2005 roku pani Gronkiewicz-Waltz nazwała „realistyczną". Wypowiadając się na konferencji inwestorów w Londynie, zorganizowanej pod patronatem dziennika „Wall Street Journal" z okazji dorocznych obrad Europejskiego Banku Odbudowy i Rozwoju, prezes NBP powiedziała, że taki termin „wynika z rządowego terminarza przygotowań do członkostwa w Unii Europejskiej i spełnienia wymaganych kryteriów. Rządowy program przygotowań do członkostwa w UE zakłada, że Polska zakończy je pod koniec 2002 roku. **(PAP)**

Wybuchowe gwoździe

Korespondencja „Dziennika" z Londynu

Ładunek domowej konstrukcji, wypełniony gwoździami, eksplodował w sobotę wieczór przed supermarketem Iceland w londyńskiej dzielnicy Brixton, raniąc 39 osób. Policja nie wiąże wybuchu z Irlandzką Armią Republikańską ani innymi ugrupowaniami politycznymi i twierdzi, że był to akt kryminalny dokonany najprawdopodobniej przez zorganizowaną grupę terrorystyczną. FOT. PAP/EPA

Ładunek wybuchowy, wypełniony gwoździami, eksplodował w sobotę w centrum handlowym w południowym Londynie. Bomba raniła 25 osób, w tym cztery poważnie. Tylko przypadek uratował londyńczyków przed dużo poważniejszą katastrofą.

Wybuch nastąpił, gdy nie zidentyfikowany mężczyzna pozostawił niebieską torbę sportową przed supermarketem sieci Iceland, specjalizującej się w sprzedaży mrożonek. Eksplozja z potężną siłą wyrzuciła gwoździe, wybijając szyby w sklepie i przejeżdżających pojazdach oraz raniąc ponad dwadzieścia osób.

Wkrótce okazało się, że ofiar byłoby znacznie więcej, gdyby nie 15-letni Gary Shilling (pracownik sklepu). Gary, gdy spostrzegł podejrzanie zachowującego się mężczyznę, który zostawił torbę w bardzo ruchliwym miejscu sklepu, przesunął ją w miejsce mniej ruchliwe. Bomba wybuchła prawie natychmiast po przesunięciu torby. Gary miał dużo szczęścia, bowiem tylko jeden gwóźdź utkwił mu w stopie.

Świadkowie wybuchu opisywali wręcz koszmarne obrażenia wśród przechodniów. Gwoździe tkwiły w ich głowach, twarzach, klatkach piersiowych, nogach.

Nie znani są na razie sprawcy zamachu. Po tym, jak policja natychmiast wykluczyła atak terrorystyczny IRA, pojawiły się spekulacje, iż bomba podłożona została przez ekstremalne prawicowe ugrupowania walczące o prawa zwierząt. Inne podejrzenia mówią o terrorystach serbskich.

DARIUSZ GALASIŃSKI

Świat

■ **APEL O JEDNOŚĆ.** Z apelem o zjednoczenie działających na Litwie polskich organizacji społecznych wystąpił Ryszard Maciejkianiec, szef najliczniejszej z nich – Związku Polaków na Litwie. ZPL, zrzeszający obecnie dziesięć tysięcy członków w 150 kołach i oddziałach terenowych, obchodzi właśnie dziesięciolecie istnienia.

■ **NARADA SZEFÓW...** Ocena działania wspólnych grup roboczych, koordynujących przygotowania do wejścia do NATO, była głównym tematem spotkania szefów sztabów generalnych Polski, Czech i Węgier w Karlowych Warach.

■ **BIERIEZOWSKI W MOSKWIE.** Rosyjski miliarder i polityk Borys Bieriezowski, poszukiwany przez moskiewską Prokuraturę Generalną, przyleciał z Francji do Moskwy. Prywatny samolot Bieriezowskiego, lecący z Nicei, wylądował na lotnisku Szeremietiewo-1.

■ **PINOCHET BĘDZIE WALCZYĆ.** Augusto Pinochet, od ponad pół roku zatrzymywany w areszcie domowym w Londynie, zapowiedział, iż „do końca" walczyć będzie z wysuwanymi przeciwko niemu zarzutami i przeciwko ekstradycji do Hiszpanii.

■ **OSTRZELALI IRAK.** Samoloty amerykańskie zaatakowały stanowiska obrony przeciwlotniczej w północnym Iraku, z których wcześniej otworzono do nich ogień – poinformował Pentagon.

Różnica

Adwokaci rządu

Z prokuratorem STEVENEM BACZYŃSKIM, konsultantem polskiego resortu sprawiedliwości z ramienia Departamentu Sprawiedliwości USA rozmawia Aleksandra Nowak

– W ścisłej tajemnicy powstał w resorcie sprawiedliwości projekt reformy prokuratury. Zespół, który nad nim pracował, opierał się na raporcie, który sporządził Pan po wizytacji krakowskiej prokuratury. Na czym polegało Pana zadanie?

– Minister sprawiedliwości Hanna Suchocka poprosiła mnie, abym dokonał przeglądu prokuratury z uwagi na świeże spojrzenie, jakie posiadam jako osoba, która funkcjonowała w innym systemie prawnym. Miałem podpowiedzieć rozwiązania, za pomocą których można by usprawnić funkcjonowanie prokuratury. Najwięcej czasu spędziłem w apelacji krakowskiej.

– Jakie było pierwsze wrażenie?

– Przeżyłem szok, bo zobaczyłem maszyny do pisania, jakie mogłyby służyć do zabawy mojej 7-letniej córce. Wasza prokuratura dysponuje marnym sprzętem w porównaniu do naszej prokuratury federalnej. W prokuraturach prowadzi się inwestycje: odnawia się pokoje, kupuje biurka i szafy, ale moje pytanie brzmi: gdzie są komputery? Amerykański prokurator korzysta najwyżej z kilku książek, wszystko inne, np. precedensowe wyroki sądów, ma w komputerze.

Dziwiło mnie też, że prokuratorzy, którzy wiele razy piszą np. do policji czy do sądu rutynowe pisma np. w sprawie przekazania akt, nie mają do dyspozycji gotowych formularzy, tylko za każdym razem wymyślają ten sam list.

– Co najbardziej Pana razi w polskiej prokuraturze?

– Biurokracja. Myślę, że człowiekowi z ulicy może się to wydać nie do uwierzenia, ale obliczyłem, że teoretycznie, gdy wpływa do prokuratury pospolita sprawa dotycząca włamania czy kradzieży, w którą jednak jest zamieszana, np. jako pokrzywdzony, osoba publiczna, to może się zdarzyć, że prokuratora, który ją prowadzi, będzie nadzorować 15 kolegów! Wgląd do akt będą mieli: naczelnik wydziału prokuratury rejonowej, prokurator rejonowy i jego zastępca, prokurator i naczelnik wydziału w prokuraturze okręgowej zajmujący się nadzorem nad postępowaniem przygotowawczym, prokurator okręgowy i jego zastępca, prokurator i naczelnik Wydziału I Prokuratury Apelacyjnej, prokurator apelacyjny i jego zastępca. W resorcie sprawiedliwości sprawą może się interesować prokurator i naczelnik Departamentu Postępowania Przygotowawczego. Nad nimi zaś stoją prokurator krajowy i generalny. Poza pierwszym prokuratorem liniowym reszta tej organizacji jest kierownicza!

– Jeżeli 15 osób bierze pieniądze za nadzorowanie kolegi, to może należałoby zwolnić część prokuratorów?

– Nie, nie uważam tak, zwłaszcza gdy przyglądam się statystykom wykrywalności. W Krakowie tylko 12 proc. spraw kończy się oskarżeniem. Po prostu część prokuratorów-nadzorców powinna zostać oddelegowana do prowadzenia spraw.

Przejrzałem akta czterech procent wszystkich spraw, które były prowadzone w apelacji krakowskiej w pierwszym trymestrze 1997 r. Były wśród nich zarówno pospolite sprawy, jak i skomplikowane śledztwa, a także sprawy bardzo prestiżowe; wszystkie zakończone. Przeciętni obywatele byliby zaskoczeni, gdyby się dowiedzieli, że na pierwszym miejscu wśród spraw, które zakończyły się oskarżeniem, były... wypadki drogowe!

Zgodnie z nowym prawem karnym oskarżyciele publiczni interesują się tylko tymi wypadkami, w których ktoś poniósł uszczerbek na zdrowiu wymagający leczenia dłuższego niż 7 dni. Ale zastanawiam się, czy jakikolwiek wypadek drogowy jest przestępstwem, z wyjątkiem sytuacji kiedy kierowca był pijany albo świadomie i w sposób rażący naruszał zasady bezpieczeństwa drogowego? W czyim interesie leży to, aby prokurator prowadził z urzędu taką sprawę? Czy pokrzywdzonemu zależy, aby sprawca wypadku poszedł do więzienia? Nie! On chce, aby jego szkoda została naprawiona. To jest sprawa dla firm ubezpieczeniowych, a nie dla prokuratury! Ostatecznie, jeżeli towarzystwo ubezpieczeniowe nie chce wypłacić pieniędzy, to niech ta sprawa zostanie rozstrzygnięta przed jakimś arbitrem albo przed sądem cywilnym. Po co społeczeństwo wpuszczać w maliny tworząc sztuczne statystyki?

Na drugim miejscu znajdowały się sprawy o niepłacenie alimentów. Uważam, że jeżeli ktoś ich uporczywie nie płaci i ignoruje nawet orzeczenie sądu, to ta sprawa powinna trafić do prokuratury. Ale jeśli to jest na etapie pyskówki między byłym mężem i byłą żoną i z góry wiadomo, że ojciec nie zapłaci, bo nigdzie nie pracuje, to po co prowadzić postępowanie z urzędu? Takie sprawy powinny być prowadzone przed mediatorem i nowe prawo karne stwarza taką możliwość. Czy naprawdę potrzebujecie aż 15 szczebli nadzoru, żeby przeprowadzić taką sprawę?

Na trzeciej pozycji były sprawy o drobne włamania, na czwartej – o znęcanie się nad rodziną, a na piątej – o fałszowanie dokumentów. Kiedy poznałem tę statystykę, byłem zaskoczony. Przeciętnemu obywatelowi się wydaje, że prokuratura zajmuje się pospolitą przestępczością. Dlaczego nie ma większej ilości aktów oskarżenia dotyczących włamań, rozbojów, oszustw?

– Jesienią ub.r. doszło do kuriozalnej sytuacji: po wieloletnim śledztwie w sprawie zabójstwa b. premiera Piotra Jaroszewicza i jego żony Alicji Solskiej prokurator wnioskował przed sądem o uniewinnienie czwórki oskarżonych, gdyż nie potrafił obronić przed sądem ani jednego koronnego dowodu. Czy to nie dowód na to, że polska prokuratura jest w kryzysie?

– Nie znam akt tej sprawy, ale ogólnie rzecz biorąc, jeżeli prokurator wnosi akt oskarżenia do sądu, to powinien być przekonany, że ma wystarczające dowody, aby wystąpić z wnioskiem o wyrok skazujący. Jeżeli nie jest, to po co wnosić akt oskarżenia? Sprawa, która trwała tak długo i zakończyła się porażką prokuratury, dowodzi, że polski system karny wymaga gruntownych reform. Jeżeli sprawa może się toczyć przez kilka lat, to jest do przewidzenia, że dowody się rozmyją. Dopuszczenie do takiej sytuacji jest marnowaniem czasu wymiaru sprawiedliwości i pieniędzy podatników.

– Jednak u nas obowiązuje zasada legalizmu. Jeśli jest przestępstwo, to prokurator musi gromadzić dowody przeciwko podejrzanym, a gdy istnieje choćby cień szansy przeforsowania ich przed sądem, to ma obowiązek sporządzić akt oskarżenia. Nie może powiedzieć: „Nie będę prowadził tej sprawy, bo mam małe szanse".

– Ciągle słucham o tej zasadzie legalizmu i zastanawiam się, jak to jest możliwe, że istnieje fenomen „kary łącznej"? Słyszałem o przypadku, który zdarzył się w Poznaniu. Pewien mężczyzna był oskarżony o cztery zabójstwa. Sąd uznał jego winę we wszystkich przypadkach, ale skazał go tylko na 25 lat, czyli de facto za jedno zabójstwo. Pozostałe trzy on popełnił za darmo. Czy to jest zgodne z zasadą legalizmu?

– Naszą prokuraturę uważa się za najsłabsze ogniwo wymiaru sprawiedliwości. Prokuratorzy usprawiedliwiają się, że to błędy organów ścigania skutkują ich spektakularnymi porażkami. Jak usprawnić współpracę między policją a prokuraturą?

– Wasi prokuratorzy nie rozumieją, że ich rolą jest być partnerami policjantów w walce z przestępczością. Prokurator powinien służyć pomocą prawną policjantowi, być jego „adwokatem", „radcą prawnym". Czuję się zażenowany, kiedy czytam w gazecie, że prokurator X skrytykował policjanta Y, za to, że nie wykonał jakiejś roboty. Nie wyobrażam sobie, aby amerykański prokurator zachował się w ten sposób. Oni to powinni załatwić za zamkniętymi drzwiami!

– W 1989 r. doszło do połączenia funkcji ministra sprawiedliwości i prokuratora generalnego, a projekt nowej ustawy o prokuraturze tego nie zmienia. Czy oddanie prokuratury w ręce rządzącej partii jest właściwe?

– Jeśli prokuratura ma nie być podporządkowana władzy wykonawczej, to której? W waszej konstytucji nie ma „władzy prokuratorskiej". Także ona nie jest władzą sądowniczą. Konstytucja nakłada na rząd obowiązek zapewnienia bezpieczeństwa wewnętrznego oraz porządku publicznego w państwie, a prokuratura jest narzędziem pozwalającym mu się z niego wywiązywać. Prokurator występuje w sądzie jako adwokat rządu. Prokuratura odpowiada za to, żeby śledztwa były rozstrzygane w jakimś zakresie budżetowym państwa.

– Innego zdania są prokuratorzy, żądając niezawisłości.

– Bo boją się, że stracą pozycję równą sędziowskiej, jaką mieli dotychczas. Uważają, że należy im się taki sam prestiż i zarobki. Co do zarobków, to ustawa powinna zagwarantować im odpowiedni standard płacy. Natomiast prestiż zdobędą, jeśli funkcja prokuratury zostanie lepiej zdefiniowana.

– A jest zdefiniowana źle?

– W obecnym systemie prokuratura jest zbędna. Weźmy przeciętne dochodzenie. Prokurator zleca policji czynności, przejmuje od niej akta wraz z dowodami, przygotowuje w oparciu o nie akt oskarżenia lub nawet zleca to policji i przekazuje akta do sądu, który podczas rozprawy jest gospodarzem sprawy. Decyduje, jakie dowody dopuścić i których świadków przesłuchać. Prokurator jest biernym obserwatorem procesu.

Tymczasem prokurator powinien przetwarzać surowiec dostarczony mu przez policję i przekazywać do sądu tylko ten materiał, który jest istotny dla rozstrzygnięcia sprawy. To on powinien decydować, którzy świadkowie zostaną wezwani do sądu i które dowody zostaną przeprowadzone. To sąd powinien być biernym uczestnikiem procesu, a na końcu ocenić dowody i wydać wyrok. Wprowadzona w 1997 r. procedura karna zmienia system tylko pozornie. Wprowadzona zostaje zmiana kolejności zadawania pytań na sali rozpraw. Prokurator ma obowiązek przepytywać świadków, ale prawda jest taka, że jak nie zada jakiegoś pytania, to i tak zada je sędzia.

– Czy przełożeni prokuratorów, a wśród nich także prokurator generalny, mają prawo im dyktować, jak mają kończyć sprawy? Także sprawy polityczne?

– Każdy prokurator generalny ma obowiązek stosować taką politykę, jaką prowadzi jego rząd. Tak jest nie tylko w Stanach, ale we wszystkich krajach anglosaskich. Władzę zdobywa się dzięki określonemu programowi wyborczemu. Np. pewna partia zwycięża, ponieważ w swym programie zapowiadała zwalczanie narkomanii w szkołach i obiecywała, że będzie wszczynana sprawa przeciwko każdemu uczniowi, który posiada przy sobie choćby jedną działkę marihuany. A potem przychodzą następne wybory i inna partia mówi: „Proszę wyborców! Wasze dzieci idą do więzienia za jakieś bzdurne sprawy. Tymczasem powinno się prowadzić programy edukacyjne w szkołach, a uzależnione dzieci leczyć". I ta partia wygrywa. Prokuratorzy umarzają sprawy przeciwko posiadaczom marihuany z uwagi na znikomą szkodliwość czynu. To, czym się będą zajmować, zależy od polityki nowego rządu. Czy prawo istnieje samo dla siebie?

Fot. Krzysztof Góralski

– Czy prawo powinno być narzędziem w rękach polityków?

– Tak. Cały problem w tym, że w języku polskim słowo „polityka" ma znaczenie pejoratywne. Nie ma też – jak w języku angielskim – rozróżnienia pomiędzy *politics*, które oznacza program wyborczy i to, co politycy wyrabiają, gdy załatwiają sprawy między sobą, a *policy*, które oznacza działania strategiczne np. w sprawie pomocy powodzianom. Ja mówię o polityce w tym drugim znaczeniu, ale obawiam się, że czytelnicy i tak pomyślą, że chodzi o *politics*.

W projekcie nowej ustawy o prokuraturze minister sprawiedliwości niedostatecznie zaakcentował zasadę, że jest głównym przedstawicielem rządu w sprawach dotyczących wymiaru sprawiedliwości i jednym z głównych w walce z przestępczością. Powinien powiedzieć to jasno i wyraźnie.

– Czy jednak wolno mu ingerować w śledztwa?

– Jeżeli uznaje, że to leży w interesie polityki karnej, to tak, bo jest pierwszym adwokatem rządu. A jeżeli są zarzuty, że ingerencje mają na celu wykończenie przeciwników politycznych, to rolą mediów jest to pokazać. Trzeba zadecydować, czy społeczeństwo życzy sobie takiej ingerencji.

Powinna też istnieć możliwość wyłączenia prokuratora generalnego ze sprawy, na własny wniosek lub – powiedzmy – kilkudziesięciu posłów, którzy są zdania, że jest ona prowadzona z powodów politycznych. Mogliby oni wystąpić np. do Sądu Najwyższego z wnioskiem, aby dalsze czynności były prowadzone przez niezawisłego sędziego.

Szeregowy prokurator powinien też być na tyle niezależny, aby mógł odmówić przełożonemu, który mówi: „Nie będziesz ścigać ludzi z mojej partii" albo: „Masz ścigać moich przeciwników". Można stworzyć ustawy, które do tego nie dopuszczą.

– W USA prokurator odpowiada pośrednio przed wyborcami, którzy w dniu elekcji oceniają skuteczność jego działań oskarżycielskich. Jest nastawiony na wypełnianie długu wobec nich. To może powodować, że występuje z nieuzasadnionymi decyzjami, np. w sprawie kary śmierci. Czy taka polityczna dyspozycyjność jest w porządku?

– Zbyt ambitni prokuratorzy, podwyższający kwalifikację prawną czynu po to tylko, aby sprawa została rozdmuchana w gazetach i forsujący przed sądem nie uzasadnione oskarżenia, i tak koniec końców przegrywają wybory.

Jest i druga strona medalu. Zwykli ludzie rozumują w ten sposób: jeśli prokurator jest wybieralny, to on nigdy nie będzie ścigać ludzi ze swojej partii. Tymczasem zazwyczaj jest na odwrót, bo prokurator chce udowodnić, że jest niezależny i wnikliwie patrzy na ręce kolegom, którzy są bardziej zagrożeni, że zostaną pociągnięci do odpowiedzialności karnej niż ich przeciwnicy polityczni. To taki interesujący paradoks.

A czy ta polityczna dyspozycyjność jest w porządku? Prokuratorzy są tylko ludźmi, którzy mają swoje układy. Więc ja bym się czuł dużo bezpieczniej w demokratycznym państwie, gdybym wiedział, że przynajmniej jest jakaś nić pomiędzy wyborcami a prokuratorem niż gdyby nie było żadnych powiązań.

I jeśli czytam w gazetach o decyzji kieleckiej prokuratury stawiającej zarzuty udziału w bójce z użyciem niebezpiecznego narzędzia i domagającej się aresztu dla Piotra Sz., który walczył z uzbrojonymi w siekiery bandytami napadającymi w nocy na jego dom, raniącymi jego 3-letnią córkę, a potem dowiaduję się, że zastępca prokuratora generalnego ingeruje w tę sprawę i prokuratura zmienia stanowisko, i składa wniosek o uchylenie aresztu Piotrowi Sz., to cieszę się, że prokuratorzy nie są niezależni.

– Może to nie jest problem niezależności prokuratorów w ogóle, tylko braku oleju w głowie prokuratora, który stawia ośmieszające go zarzuty?

– A czy prokurator, który nie ma oleju w głowie, zasługuje na niezależność?

– Amerykański prokurator, negocjując z podejrzanym przyznanie się do winy i rezygnując z części zarzutów, zawiera kompromis ze sprawiedliwością. Tak rodzi się szara strefa.

– Jaka szara strefa? Tylko w opinii kogoś, kto nie ma wyobraźni, jak ten świat funkcjonuje. Prokurator podejmujący decyzję o ugodzie jest nadzorowany – na pewno nie przez 15 – ale przez dwóch przełożonych, a także przez sąd. Jako prokurator federalny w Buffalo aż 92 proc. spraw kończyłem ugodą. I czuję się osobiście urażony, jeśli pani mówi, że ugoda to jest czynnik korupcjogenny.

Gdyby w Polsce obowiązywało takie prawo, jak u nas, to sprawa Jaroszewiczów nigdy nie trafiłaby do sądu. Wiedząc, że nie ma szans na pewny wyrok, gdyż dowody są niepewne, prokurator próbowałby dogadać się z oskarżonymi, by zakwalifikować ich czyn jako spowodowanie ciężkiego uszczerbku na zdrowiu ze skutkiem śmiertelnym, za co grozi maksymalnie 12 lat więzienia. Oni zaś, nie wiedząc, jaki zapadnie wyrok, poszliby na taki układ. Sprawa rozstrzygnęłaby się kilka lat wcześniej. Chyba lepiej, żeby oskarżeni odsiedzieli niższy wyrok niż żeby wyszli na wolność?

– Czego brakuje naszym sądom?

– Razi mnie brak stenotypistek. Każde słowo, które pada na sali, powinno zostać zaprotokołowane albo nagrane. Tymczasem to, co znajduje się w protokole, jest w dużej mierze nieadekwatne do tego, co powiedział świadek czy oskarżony. Nie rozumiem, jak to jest możliwe, aby w tym kraju kogokolwiek pociągano do odpowiedzialności karnej za złożenie fałszywego zeznania, jeśli notowanie wypowiedzi świadka – od momentu, kiedy ją złoży, sędzia omówi, protokolant zapisze i ponownie odczyta, a sędzia zapyta świadka, czy to, co zostało zapisane, to jest faktycznie to, co powiedział – przypomina zabawę w głuchy telefon.

Korespondencja „Dziennika" z USA

Odzyskane ulice

To bandyta musi się bać. W niektórych miastach USA przestępcza działalność zmalała o 30-40 proc. „Był czas, że utraciliśmy nasze ulice, nasze domy i nasze szkoły" – powiedział szef nowojorskiej policji, Bill Bratton. – „Ale tylko dlatego, że godziliśmy się na to".

Zmiana podejścia

Przestępcy nie mają taryfy ulgowej – to hasło, które na początku lat 90. rzucił w Nowym Jorku tamtejszy burmistrz Rudolph Giuliani, stopniowo upowszechniło się w całej Ameryce. „Po miękkim podejściu do kryminalistów w drugiej połowie lat 80. Amerykanie opowiadają się za surowymi karami" – napisał „The New York Time". Symbolem tego bezkompromisowego sposobu myślenia mogą być wyniki ankiety, w której na pytanie, co należałoby zrobić młodemu włamywaczowi, który dopiero drugi raz wszedł w konflikt z prawem, aż 53 proc. obywateli USA odpowiedziało, że należy go skazać na wieloletnie więzienie. Dla porównania – podobnie surowe oceny miało tylko 37 proc. Anglików, 22 proc. Włochów i 13 proc. Francuzów.

Nawet liberalny Bill Clinton musiał zmienić zdanie pod wpływem ostrej postawy społeczeństwa. Kilka lat temu usiłował przekonać Amerykanów, że zbrodni nie leczy się zaostrzonymi karami więzienia, lecz działaniami socjalnymi. Dziś Clinton mówi, że „trzeba walczyć z kryminalistami, którzy są chwastem na amerykańskiej ziemi". W niektórych częściach USA wskaźnik przestępczości zmalał i cały czas ma taką tendencję.

Bezpieczne miasto – Nowy Jork

Nowy Jork był miastem, które pokazało Ameryce co, należy robić, by przestępcy nie rządzili na ulicach i w szkołach. „Rudolf Giuliani, wcześniej prokurator, obiecał nowojorczykom, że »osuszy bagno zbrodni, jakim jest to miasto«. Jego pierwszą decyzją było zwolnienie kierownictwa miejskiej policji, które przez lata twierdziło, że w molochu nie da się uśmierzyć bezczelności przestępców. Nowi ludzie dostali zadanie: Nowy Jork w ciągu kilku lat musi się stać miastem prawie bezpiecznym. Giuliani nie lubi słowa »porażka«, nie mamy wyjścia, musimy zrealizować jego polecenie" – powiedział Bill Bratton.

Już po dwóch latach liczba morderstw spadła w mieście o 37 proc. (do dzisiaj o 60 proc.), a pospolitych napadów o jedną czwartą (do dzisiaj o połowę). Przestępczość cofnęła się do poziomu z lat 60. Nowy Jork stał się jedną z najbardziej bezpiecznych metropolii USA. Doszło do tego, że nikt nie odważy się nawet pić piwa w miejscu publicznym. Za jazdę po pijanemu można trafić do więzienia i stracić auto.

„Ulice mamy bezpieczne, za to areszty i więzienia pękają w szwach" – napisał „The New York Post". Giuliani zezwolił, by policjanci działali – jak to określił – „na pograniczu brutalności". „Terror dla bandytów zamiast bandyckiego terroru" doprowadził także do nadużyć władzy przez policjantów. Liczba zażaleń przeciwko policji potroiła się w latach 1996-98. Giuliani mimo tego powtarza: „To bandyci muszą się bać, nie spokojni obywatele".

Filozofia „zerowej tolerancji" wobec przestępców

„Wojnę z bandytami należy zaczynać od małych kroków" – stwierdzono w USA. Policja rozpoczyna od „oczyszczenia" podległych sobie terenów z tzw. puddlersów, czyli drobnych złodziei i włóczęgów, „kończy z malowaniem ścian domów, agresywnym żebractwem, siusianiem na ulicy, wystawaniem grup pijanej młodzieży na skrzyżowaniach, a także z czyścicielami szyb samochodowych wymuszających pieniądze od kierowców, kiedy auta stoją na czerwonym świetle" – czytamy w oświadczeniu amerykańskich policjantów.

Okazuje się, że ten system znakomicie działa. Ulice pozbawione drobnych rzezimieszków stają się, zdaniem policji USA, bardziej przezroczyste, co poważniejszych rabusiów zniechęca do działania. Na dodatek aresztowani chuligani są kopalnią wiedzy o grubych rybach kryminalnego podziemia.

„Zerowa tolerancja" oznacza również inne podejście policji do interwencji wobec przestępców. Teraz każde szturchnięcie policjanta upoważnia go do potraktowania tego jako zamachu na jego życie i tym samym sięgnięcia po broń. W Stanach Zjednoczonych od początku lat 90. nie ma strzałów w powietrze ani ostrzeżeń, za które można zapłacić życiem. „Skoro sytuacja wymaga użycia broni, to trzeba to robić z całą bezwzględnością" – stwierdziła przedstawicielka administracji Billa Clintona. Regulaminy policyjne wręcz zabraniają celowania w ręce czy nogi przestępcy. „Najskuteczniejszy jest strzał w głowę lub korpus i tego trzeba trzymać się jak katechizmu" – stwierdził jeden z lokalnych szefów policji. – „A jeśli kula trafi w serce bandyty?" – zapytano go. – „To już jest problem faceta, który zlekceważy amerykańskie prawo" – padła odpowiedź.

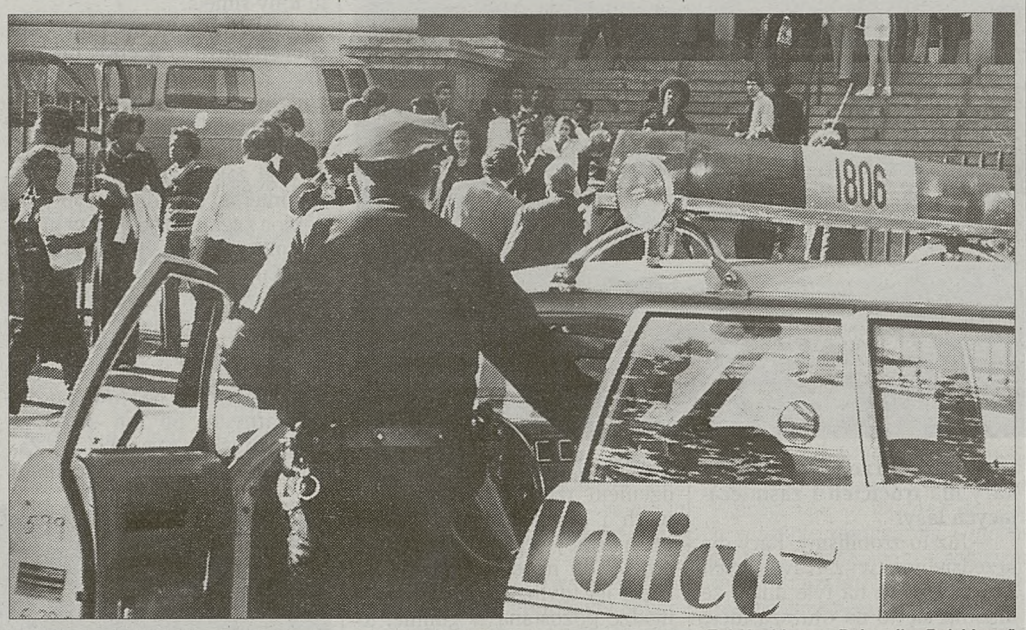

Fot. Archiwum „Dziennika Polskiego"

Temida pozbawiona litości

Walka z przestępczością nie przyniosłaby takich rezultatów, gdyby nie zgodne działanie wszystkich odpowiedzialnych za porządek publiczny instytucji, a więc i sądów. Zaostrzyły one znacznie wydawane wyroki, zwłaszcza wobec recydywistów. Pięć lat więzienia to okres coraz częściej zasądzany nawet za tak pozornie drobne wykroczenia jak posiadanie niewielkiej ilości narkotyków, zwłaszcza bardzo niebezpiecznego tzw. cracku. Sędziowie bez mrugnięcia okiem wsadzają za lada bójkę czy drobną kradzież. W USA nie ma pojęcia „znikoma szkodliwość społeczna czynu", a także przeświadczenia, że przestępca ma takie same prawa jak jego ofiara. „Amerykanie stracili zainteresowanie anglosaskim modelem sprawiedliwości, mającym za podstawę zasadę »niewinny dopóki nie udowodni mu się winy«, chcą po prostu dostać w ręce złoczyńcę" – napisał w reportażu o malejącej w USA przestępczości angielski tygodnik „The Economist".

Potencjalni kryminaliści mają tego świadomość. Pomagają w tym wycieczki szkolne do aresztów. Zmieniło się również nastawienie społeczne. „Liberalne podejście do kary śmierci ustąpiło publicznym żądaniom, by morderców zabijać bez żadnej litości" – napisał „Newsweek". Hasło republikanów „Więzienia dla bandytów, a nie sanatoria" przejął nawet Bill Clinton. W ciągu dwóch lat wykonano w USA więcej wyroków śmierci niż w dwóch poprzednich dekadach. Nie oszczędzono nawet cudzoziemców, Niemca i Filipińczyka, mimo rozpaczliwych protestów rządów tych krajów. I ta droga, jak pisze „New York Times" – okazała się jak najbardziej właściwa. USA są jednym z bezpieczniejszych krajów.

JÓZEF OLCHAWA

Różnica miażdżąca

Ponieważ potrafimy wycisnąć dla Was największe zyski.
Naszym założycielem jest amerykańska grupa inwestycyjna Pioneer wnosząca 70 lat doświadczenia w zarządzaniu pieniędzmi milionów ludzi, także w planach emerytalnych. Nasze umiejętności wywodzą się z działalności inwestycyjnej, a nie bankowej czy ubezpieczeniowej. Jest to różnica, która motywuje do wyboru Pioneer Otwartego Funduszu Emerytalnego.
Nasza oferta na dziś to gwarancja bezpiecznego jutra. Oferujemy:
• profesjonalne zarządzanie Twoimi pieniędzmi przez najlepszych specjalistów
• pełne bezpieczeństwo Twoich składek • niskie koszty operacyjne
• bezpłatną informację o stanie Twego konta • wysoką jakość obsługi.

Więcej informacji pod bezpłatnym numerem 0 800 640 640, w Internecie www.pioneerpte.pl lub w najbliższym Biurze Usług Finansowych Pioneera: 31-123 Kraków, ul. Krupnicza 21a, tel. (0 12) 632 14 91.

PIONEER
Otwarty Fundusz Emerytalny

Czysta racja stanu

Rozmowa z JANEM SZYSZKO, ministrem ochrony środowiska

– Panie Ministrze, jaki jest stan środowiska naturalnego w Polsce?

Blisko 30 proc. powierzchni kraju to lasy, w tym Puszcza Białowieska, najstarszy i najcenniejszy las w Europie, jedyne miejsce na kontynencie, gdzie można spotkać żubra. Mamy 22

parki narodowe i myślimy o utworzeniu co najmniej dwóch następnych. Niektóre gatunki zwierząt, jak np. bobry czy wilki, powodują wiele szkód. My jednak wolimy pokrywać koszty odszkodowań niż zezwalać na ich zabijanie. Dzięki temu nie tylko nie straciliśmy żadnego gatunku, ale potrafiliśmy zwiększyć populację.

– Jednak w powszechnym odczuciu lasy są zaśmiecone, w rzekach płynie brudna woda, a powietrze w niektórych rejonach kraju też zawiera wiele szkodliwych dla zdrowia substancji.

– Dopiero od początku lat 90. zaczęliśmy to zmieniać. W efekcie emisja szkodliwych gazów i pyłów spadła średnio o 30 proc., powoli, acz systematycznie poprawia się jakość wód powierzchniowych. Natomiast zaśmiecenie lasów wynika raczej z braku świadomości ekologicznej ludzi, którzy te śmieci bezmyślnie wyrzucają.

– Może trzeba zwiększyć kary dla trucicieli i zaśmiecających lasy?

– Już to zrobiliśmy. Kary dla przedsiębiorstw zatruwających środowisko są na tyle duże, że nikomu się to na dłuższą metę nie opłaca. Natomiast inna sprawa jest z pojedynczymi osobami, które np. wywożą śmieci do lasu. Od pilnowania ich są policjanci, a także gminne straże itp. Dziś, po reformie administracyjnej kraju wiele kompetencji zostało przekazanych władzom lokalnym i one mają wyłączność na karanie śmieciarzy. Natomiast my pracujemy nad stworzeniem systemu, który sprawi, że gminom będzie łatwiej pilnować porządku.

– Jeszcze nikt sobie w Polsce z tym nie poradził.

– Bo to jest pewien proces. Proponowane przez nas rozwiązania nie są oderwane od rzeczywistości, ale wpisują się w pewien system organizacji i działania państwa. Na przykład pracujemy nad wprowadzeniem tzw. opłat produktowych i depozytowych. Chodzi np. o to, aby w cenie plastikowej butelki do napojów mieścił się koszt jej utylizacji. Jeśli te pieniądze pozostaną w gminie, to lokalne władze szybko poradzą sobie z problemem odpadów. Jednak wprowadzenie tego typu rozwiązań wymaga zmiany wielu przepisów, uzgodnień np. z Ministerstwem Finansów itp. Dlatego to musi potrwać.

– Jak jednak przekonać ludzi, aby zgodzili się np. na lokalizację wysypiska śmieci w pobliżu swych domów? To jest ciągły problem, a śmieci przecież przybywa.

– To prawda, że śmieci przybywa, bo Polska się rozwija. Wysypiska tracą już rację bytu, jako najbardziej prymitywny sposób gromadzenia śmieci. Na świecie stosuje się już różnego typu nowoczesne technologie, które pozwalają nie tylko na odzysk dużej części odpadów, ale są też nieszkodliwe dla środowiska i nie są uciążliwe dla ludzi. Tak naprawdę inwestycja w nowoczesny zakład utylizacji śmieci może być dobrym interesem dla gminy. Inne gminy chętnie zapłacą za możliwość pozbycia się swych odpadów, a nowoczesna technologia sprawi, że nikt nie poczuje, że zwozi się tu tony śmieci.

– Ale budowa np. nowoczesnej spalarni to wielkie pieniądze. Żadnej gminy na to nie będzie po prostu stać.

– Racja, ale finansowanie może się odbywać np. przez banki, bo taki zakład to naprawdę dobry interes. Ponadto liczymy na pomoc zagraniczną. Np. w przyszłym roku rusza nowy fundusz Unii Europejskiej o nazwie ISPA. Przez sześć lat będziemy otrzymywać co najmniej 120 mln euro rocznie na inwestycje związane z ochroną środowiska. Ponadto liczymy na inwestorów prywatnych, bo ten segment rynku musi się rozwinąć. Na Zachodzie gospodarka odpadami to potężny przemysł, od utylizacji śmieci poczynając, na recyklingu samochodów kończąc. Trzeba też pamiętać, że Polska przeznacza rocznie na ochronę środowiska ok. 1,7 proc. PKB. Ten poziom wydatków sytuuje nas w czołówce europejskiej.

– Czy stan naszego środowiska będzie przeszkodą w wejściu do Unii Europejskiej?

– Nie sądzę, nasze prawo jest już w ok. 80 proc. zbieżne z prawem unijnym. Natomiast pewne problemy będziemy mieli z wypełnieniem niektórych dyrektyw unijnych. Na przykład, według przepisów UE, w każdej miejscowości powyżej 2000 mieszkańców powinna być oczyszczalnia ścieków. Obecnie nie jesteśmy w stanie tego warunku spełnić, chociaż w ubiegłym roku oddaliśmy do użytku 300 oczyszczalni, a kolejne 1300 jest w budowie. Aby wypełnić wymogi UE, potrzebujemy sporo czasu i jeszcze więcej pieniędzy. Dlatego w niektórych dziedzinach otrzymamy zapewne okresy przejściowe czy zgodę na późniejsze, już po przyjęciu do Unii, wypełnienie jej norm.

– Podczas zakończonej niedawno rekonstrukcji rządu mówiło się gdzieniegdzie o likwidacji MOŚZNiL. Co Pan na to?

– Ewentualna likwidacja mojego resortu byłaby zatem działaniem niezgodnym z praktyką Unii Europejskiej. Ponadto w konstytucji naszego kraju zapisano konieczność realizacji idei zrównoważonego rozwoju. Chodzi po prostu o takie użytkowanie środowiska i jego zasobów naturalnych, by nie naruszyć praw rządzących przyrodą. Kto ma tego pilnować jak nie minister ochrony środowiska?

– Co Pan uważa za swój najważniejszy cel w tym roku?

– Pracujemy nad całościową Nową Polityką Ekologiczną Państwa. Będzie ona dostosowana do wymogów współczesnego świata. Chciałbym, by w tym roku uchwalono nowe prawo wodne, które uporządkuje gospodarkę wodną. Zależy mi też na realizacji kontraktu dla Białowieży, który pozwoli objąć ochroną całą Puszczę Białowieską. Życzyłbym sobie też, by wszyscy w Polsce zgodzili się, że ochrona środowiska jest naszą racją stanu. *(PAI)*

Rozmawiał:
TOMASZ SKŁODOWSKI

Zdjęcia Jakub Ciećkiewicz

Excellent

KRAKÓW: Biuro Handlowe ul. Łokietka 48 (róg Wybickiego), tel. (012) 633 23 19, ul. Klimeckiego 14, paw. B, st. 2, tel. 0603 37 45 24 090 63 42 50
KRAKÓW: Fortis, ul. Igołomska 10, tel. (012) 643 78 07,
BRZESKO: Mark, ul. Mickiewicza 31, tel. (014) 66 31 615
NOWY TARG - SZAFLARY Centrum Stolarki, tel. (018) 27 54 064
TARNÓW: ul. Szkolnik 2b, tel. (014) 21 77 32 w. 37, tel. kom. 0602 72 90 89, Transbud ul. Przemysłowa 27, tel. (014) 21 67 86
MYŚLENICE: Archon+, ul. Jagiełły 2, tel. (012) 272 39 66

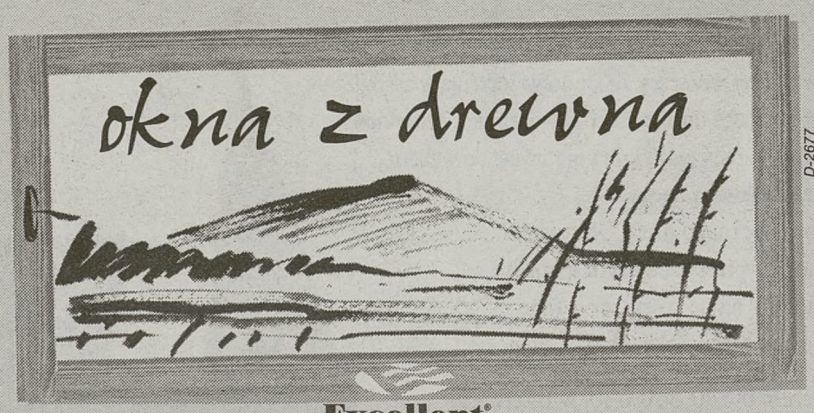

D-2677

Excellent

producent okien z drewna sosnowego i mahoniowego na zamówienie

Poszukujemy przedstawicieli handlowych

FINANCIAL MANAGEMENT S.A.

W związku z dynamicznym rozwojem naszej firmy poszukujemy osób - fizycznych lub prawnych zainteresowanych współpracą w charakterze

PRZEDSTAWICIELA HANDLOWEGO
ds. leasingu

Od kandydatów oczekujemy:
- orientacji na rynku usług finansowych
- samodzielności
- kontaktów handlowych

Pisemne oferty prosimy przesyłać na adres firmy:
FINANCIAL MANAGEMENT S.A.
BIURO HANDLOWE, ul. Modzelewskiego 8, 02-679 Warszawa lub fax 022/857-35-75. 2300k

Dzwoń za darmo*

netia

PRZEZ PIERWSZE 2 MIESIĄCE ABONAMENT I ROZMOWY LOKALNE (17⁰⁰ - 8⁰⁰) GRATIS!

GWARANCJA 24 GODZINY SERWISU

** Szczegółowe warunki promocji „Dzwoń za darmo" dostępne w Biurach Obsługi Klienta i u przedstawicieli handlowych*

KONKURENCJA W TELEKOMUNIKACJI

www. netia.pl

Waldemar Bałda

Kalamaja w Małej

Ziemia zaczęła się dąsać przed dwoma laty, a później zwariowała

Że sytuacja jest kiepska, wie każdy. Nie tylko Tadeusz Brud, którego dom leży, szczęśliwie, powyżej osuwiska, dzięki czemu może bez strachu wstawać co rano i kontrolować zmiany zaszłe przez noc w krajobrazie; nie tylko Eugeniusz Książek, który powoli zaczyna się szykować do wyprowadzki z mieszkania, służącego mu ponad czterdzieści lat; nie tylko Ignacy Cudecki i Maria Lisak, do których domostw ziemia zbliża się coraz bardziej; nie tylko inni mieszkańcy Małej, obserwujący żarłoczność natury – ale wszyscy, przyjeżdżający do wsi wyjątkowo nie po to, aby oglądać drugą ponoć po brazylijskiej statuę Chrystusa (przez lata będącą największą atrakcją wsi), lecz

ziemię, spływającą ze wzgórz. Kiepsko jest, bez dyskusji.

– *Kalamaja, panie* – precyzuje kobieta, wędrująca pieszo (bo nawet o jeździe rowerem nie ma teraz mowy) po nie istniejącej drodze.

Kiedy się zaczęła ta kalamaja, dokładnie nie wie nikt, ale można powiedzieć, że ziemia zaczęła się dąsać jakieś dwa lata temu.

– *To będzie od wtedy, jak krakowska firma badania robiła* – uważa Tadeusz Brud. – *Geofizyka. Stali ciężkim sprzętem o tu, gdzie jeszcze ślady widać, w lecie dwa lata miną. Od tego momentu się zaczęło.*

– *Ja też mówię, że to oni zrobili* – potwierdza Eugeniusz Książek. – *Domy, panie, drgały, wtedy się ziemia zaczęła usuwać.*

– *No* – prostuje Brud – *trzeba powiedzieć, że co było, to było: tu, gdzie teraz ta lawa płynie, jak popadało, krowy nie szło wiązać, to prawda, ale jak przeschło, sąsiad kosiarką wjeżdżał bez problemów. Bo tu były normalne pola uprawne. Z tej skarpy najwyżej kawałek zjechał; trawniczek taki spadł i dobra: zaraz zarosło. Ale teraz?*

Teraz – to już katastrofa. Ziemia zwariowała. Od wierzchu zbocza zaczęły się odrywać całe płaty, najpierw z trawą, potem spływała goła ziemia. Niżej pękał grunt; jednego dnia porobiły się rozpadliny, nazajutrz już ich nie szło znaleźć, bo napierające od góry zwały spiętrzały się fałdami, popychającymi jedna drugą. Zaraz też pojawiła się woda, strumyki. Gdzie miały odpływ, schodziły, gdzie zaś drogę zagrodziły im ziemne garby, tworzyły zaraz jeziorka. W ostatnich dniach zaczęły znosić skądś rzadkie błoto: wygląda istotnie, jak lawa, rozłazi się zachłannie.

Póki działo się to powoli, na polach, można było nie wierzyć oczom, ale jak osuwiska nabrały przyśpieszenia i zagarnęły drogę – solidną, sześciometrowej szerokości – wątpliwości nie miał nikt. 350 metrów asfaltu trafił szlag: w jednym miejscu czarna wstęga stoi prawie pionowo, kawałek dalej nie ma go wcale, a jeszcze gdzie indziej bitumiczna masa przemieszana jest z tłuczniem. Tyle z tego pożytku, że niedowiarkom można pokazywać, iż drogi na odpieprz nie zrobiono: przekrój podbudowy widać jak na dłoni; widać więc, ile kamieni pod nią poszło, ile betonu, jak ściśle były sprasowane poszczególne warstwy.

– *Jakby pan nie zobaczył, nie wierzyłby pan, prawda?* – podpytuje Władysław Sąsiadek, kierownik referatu rolnictwa i spraw wsi ropczyckiej gminy, osobiście zainteresowany opanowaniem żywiołu. – *A taki sam problem jest z mostem na Malance. Skrzydła i belki nośne popękane, skrzydła oddzielone od podpór, w filarach szczeliny kilkunastocentymetrowe. Naruszona konstrukcja.*

Ludzie przyglądają się zboczu z lękiem. Miesiąc temu komisja, zwołana do Małej przez powiatowego inspektora nadzoru budowlanego, określiła teren, zajęty przez osuwisko, na dziesięć hektarów – dziś mówi się już o osiemnastu. W marcu u Książka pękła tylko ściana budynku inwentarskiego – dziś pękają fundamenty.

– *Porządny, panie, fundament* – mówi. – *Betonowy, czterema drutami dwunastkami zbrojony, a pękł osiem razy. Na domu nic nie widać, bo drewniany, drewno wytrzymuje, ale na fundamentach widać. Że tamta ścianka nie wytrzymała, to ja się nawet nie dziwię: z pustaków, nie zbrojona, mało odporna. Ale beton? Jak tak się dalej będzie działo, trzeba będzie stąd uciekać...*

Książek popatruje za gospodarstwo: tam, gdzie przez lata był łagodny spad, widać teraz

wyraźne fale ziemi, napierające na siebie. Znak, że ziemia się jeszcze nie uspokoiła.

– *Gdzie tam będzie spokój?* – pyta retorycznie Brud. – *Na dole dwa razy już rura z wodą była spawana. Wykrzywiało ją, pękała, to trzeba było spawać. Ciekawy jestem, w którym teraz miejscu jej zabraknie – bo jak ją spycha, zagina, to gdzieś braknie, nie?*

Co jest prawdziwą przyczyną katastrofy – w gminie i w powiecie nie wie jeszcze nikt. Stawiane są tylko hipotezy.

– *W ubiegłym roku, kiedy były dość obfite opady, Malanka występowała z brzegów* – przypomina kierownik Sąsiadek. – *Mogła wtedy podtopić zbocze – a że tam był taki wąwóz, do którego nadmuchało śniegu, to jak przyszło ocieplenie w lutym, woda, pozbawiona ujścia, mogła wsiąknąć. I wtedy się zaczęło.*

– *Podobno pod spodem są złoża gipsu* – mówi przewodniczący Rady Powiatu Władysław Michał Tabasz. – *Więc kiedy ziemia namokła, oddzieliła się od skał i ruszyła.*

– *O gipsie ludzie mówią od dawna* – zgadza się Książek. – *Ale dlaczego tyle lat był spokój, a teraz przestał? Musiały te badania naruszyć ziemię.*

Pełniąca obowiązki powiatowego inspektora nadzoru budowlanego w Ropczycach, Anna Pokrywka, nie próbuje ferować żadnych wyroków.

– *Katastrofa budowlana drogi i mostu została stwierdzona* – przyznaje – *i wydana decyzja o zabezpieczeniu drogi i mostu poprzez oznakowanie zakazem wjazdu wszelkich pojazdów. Starostwo powzięło też kroki, aby zmierzyć teren i przeklasyfikować grunty – ludzie nie mogą ich przecież uprawiać. Zawiadomiliśmy również Wojewódzki Inspektorat i Główny Urząd Nadzoru Budowlanego. Tyle, jako Powiatowy Inspektorat, mogliśmy zrobić, natomiast jak zabezpieczyć osuwisko – musi się wypowiedzieć geolog. Bez jego opinii nie można przygotować żadnego projektu.*

– *Będziemy prosić marszałka sejmiku, będziemy prosić wojewodę* – mówi kierownik Sąsiadek. – *O pomoc. Takie badania są bardzo kosztowne, a zabezpieczenia jeszcze droższe. W Niedźwiadzie było o ile mniejsze osuwisko, a na zabezpieczenie poszło 400 tysięcy. Sami tego nie sfinansujemy, tym bardziej że budujemy objazdową drogę: półtora kilometra. Przez to osuwisko połączenie z Ropczycami stracił przysiółek Rędziny – pięćdziesiąt numerów – i całe Brzeziny z gminy Wielopole: to była dla nich najkrótsza droga do Ropczyc, do Rzeszowa.*

Zebranie wiejskie bez targów zaakceptowało ten projekt, ludzie nie sprzeciwiali się budowie. Ale nie idzie ona tak, jakby się chciało: ostry podjazd i miękki grunt sprawiają, że wielka „fadroma", używana do niwelowania terenu, musi czekać na suche dni. Grzęźnie, gdy deszcz popada.

A wtedy Książek, Cudeccy, Lisakowa zaczynają dzień od lustrowania stanu swoich obejść. Brud nie: on ma szczęście, bo jego domu kataklizm nie objął. Ale i jemu nie jest do śmiechu: wątpliwa przecież przyjemność patrzeć, co natura z ludźmi wyrabia...

Zdjęcia: autor

Dzwoń za darmo*

netia

INSTALACJA W CIĄGU 14 DNI ROBOCZYCH

GWARANCJA SERWISU 24 GODZINY

* Szczegółowe warunki promocji „Dzwoń za darmo" dostępne w Biurach Obsługi Klienta i u przedstawicieli handlowych.
** Gdy istnieje techniczna możliwość podłączeń.

KONKURENCJA W TELEKOMUNIKACJI

www. netia.pl

KRAKÓW
ul. Piłsudskiego 22
tel. 421-65-76, 0-90-330-000
fax 421-64-88

ul. Starowiślna 62
tel. 422-29-59, 0-90-336-633
fax 422-26-83

850 nagród

masz większe szanse

Kup telefon (już od 149 zł netto wraz z aktywacją) i wypełnij kupon konkursowy, a masz szansę wygrać jedną z 850 nagród.

IDEA centertel

www.idea.centertel.pl Bezpłatna infolinia: 0-800 123456

Józef Dużyk

Przed setną rocznicą urodzin Hemingwaya

Legenda naszej młodości

„Co do mnie, bardzo kocham życie. Tak bardzo, że wielką przykrością będzie odebrać je sobie. Co może, jak myślę nastąpić szybko, zaaranżuję sobie śmiertelny postrzał, aby rzecz nie zaciążyła na dzieciach".

Tak pisał w liście do Maxa Perkinsa 26 IX 1936 r. Ernest Hemingway, a więc na 25 lat przed swoim samobójstwem. Zresztą myśli o samobójstwie powtarzały się również w jego opowiadaniach i powieściach. Autor najnowszej, wydanej przez Wydawnictwo Literackie biografii pisarza, Kenneth S. Lynn pisze, że „kiedyś już w przypływie zwątpienia w siebie, w liście skierowanym z Toronto do Gertrudy Stein i Alice Toklas, rozważał możliwość samobójstwa. Powrócił teraz (w 1924 r.) w liście do Ezry Pounda, do tej sprawy, czyniąc aluzję do tragicznej śmierci senatora ze stanu Connecticut, Franka Brandegee". I znowu: „Zdaniem doktora Herrery, w ostatnich latach swego pobytu w Finca Hemingway często mówił o samobójstwie; kiedyś przedstawił scenariusz samobójstwa w obecności kilku osób: zapowiadał, jak to usiądzie, bosy, obejmując manlicher 256 kolanami, i przytykając lufę do ust, naciśnie spust palcem u nogi. Zakończył tę opowieść zdaniem: »Jest to technika popełnienia harakiri przy użyciu strzelby...«".

Tradycja, że tak powiem, samobójstwa w rodzinie pisarza była, taką śmiercią zakończył życie ojciec Hemingwaya, który zastrzelił się, a echa tego strzału odzywały się chyba do końca jego ziemskiej wędrówki.

Przed laty przyzwyczajono nas raczej do Hemingwaya silnego, mocnego mężczyzny, nie poddającego się słabościom i takiego widzieliśmy w jego powieściach i opowiadaniach, które dla dzisiejszego, starszego pokolenia były lekturą najważniejszą, najbardziej porywającą. Książki jego wyrywaliśmy sobie z rąk, a znajomych księgarzy błagaliśmy, by zostawiali dla nas nowe wydania dzieł pisarza, gdyż niemal bito się o nie. Dzisiejsza młodzież w ogóle nie wie, kim dla naszego pokolenia był Hemingway, reporter w czasie hiszpańskiej wojny domowej, którego „Komu bije dzwon" był jakąś biblią, a w każdym razie należał do dzieł kultowych. Ale dopiero teraz, po przeczytaniu najnowszej, wydanej u nas biografii (po raz pierwszy zresztą wyszła za granicą w 1987 r.) dowiedziałem się, że powieści nie znosił sam Józef Wissarionowicz. Pisze Kenneth S. Lynn, że w biografii Cowleya „Portret Papy" „Najbardziej zdumiewająco brzmiała jednak informacja, że powieści »Komu bije dzwon« wojska stalinowskie używały jako podręcznika walk partyzanckich, podczas gdy w rzeczywistości książkę tę Stalin potępił i nie przetłumaczono jej na rosyjski aż do jego śmierci". Ale istniała chyba w maszynopisie? W 1981 r. wydano w Polsce książkę Borysa Gribanowa „Hemingway" (tłum. Aleksandra Bogdańskiego), w której czytamy o kontaktach pisarza z Konstantym Simonowem. W 1945 r. Simonow bawił w Ameryce, Hemingway pisywał do niego o swoich wojennych wyczynach, wyrażając życzenie, żeby przeczytał „Komu bije dzwon", gdyż jest to „opowieść o małej górskiej wojaczce może i niezłe, a jest tam jedno miejsce o tym, jak zabijaliśmy faszystów, które by się Panu podobało".

Simonow odpowiedział mu wtedy z Bostonu bardzo serdecznie. „Zapewniał – jak pisze Gribanow – że chociaż w Związku Radzieckim nie wydano jeszcze przekładu »Komu bije dzwon«, czytał go dwukrotnie w maszynopisie. To jedna z trzech czy czterech książek w jego bibliotece, które naprawdę uwielbia", wbrew Stalinowi!*) A więc w takim razie w Rosji krążyło tłumaczenie powieści w maszynopisie, prawdziwy samizdat? Przypuszczam, że Lynn książki Gribanowa nie znał.

Początkowe lata twórczości wcale nie zapowiadały przyszłych triumfów i wysokich nakładów książek. Odrzucane czy wydawane w małej liczbie egzemplarzy, w dodatku łączyły się z tym negatywne oceny rodziców, którym nie odpowiadał brutalny język i treść, i doszło do tego, że zamówione przez ojca sześć egzemplarzy książki „In our time" (w sumie wydano ich 170), zostały przez niego odesłane wydawcy do Paryża. Zbulwersowanie rodziców „osiągnęło szczyt w chwili, gdy przeczytali w zakończeniu dziesiątego rozdziału opis sceny, w której weteran wojenny, porzucony przez pielęgniarkę Ag, zaraża się chorobą weneryczną od sprzedawczyni sklepowej". Grace rozpłakała się, a doktor Hemingway wpadł we wściekłość. Nie będzie tolerował w swoim domu takich „brudów". Zabrał się natychmiast do pakowania nadesłanych egzemplarzy, by je odesłać do Paryża, Grace zaś zaczęła go błagać, by pozostawił w domu choć jeden z nich, bo jest to przecież pierwsza książka ich syna. Doktor Hemingway postawił jednak na swoim".

W biografii Hemingwaya nie brak też gorzkich listów matki, pełnych wyrzutów i błagań o zmianę stylu życia i postępowania:

„Wiele matek, które znam, otrzymuje znacznie więcej wartościowych darów i podziękowań od swoich, mniej od Ciebie zdolnych, synów. Synu mój, Erneście – jeśli nie weźmiesz się za siebie, nie zaprzestaniesz leniwego włóczenia się i uganiania za przyjemnościami – zaciągania pożyczek bez możliwości ich spłacenia – naciągania, kogo się da, na poczęstunki i gościnę – jeśli nie zaprzestaniesz wykorzystywania swego urodziwego oblicza do zawracania w głowach młodziutkim, łatwowiernym panienkom i zaniedbywania swych obowiązków wobec Boga i Twego Zbawiciela Jezusa Chrystusa – innymi słowy, jeśli nie staniesz się naprawdę mężczyzną – czeka Cię nieuchronne bankructwo: Twoje konto w banku zostało wyczerpane. (...) Nie wracaj do domu, dopóki nie nabierzesz pewności, że panujesz nad językiem tak, by nie obrażać i nie zawstydzać Twej matki. (...) Pan będzie nad nami czuwał przez czas naszej rozłąki".

Gdy matka spojrzała krytycznie również na jego powieść „Słońce też wschodzi", napisał do ojca: „Wiem, że nie podobają się Wam rzeczy tego rodzaju, które piszę... Ale wiem, że nie przynoszę Wam ujmy niczym, co napisałem, i że pewnego dnia będziecie się mym pisarstwem szczycić... Moglibyście czasem, gdybyście tylko zechcieli, poczuć się ze mnie dumni – nie z tego, co zrobiłem, bo nie odniosłem zbyt wielkich sukcesów – ale z mojej pracy. Praca jest dla mnie ważniejsza niż wszystko inne w życiu, z wyjątkiem szczęścia trojga ludzi, i nie umiecie sobie wyobrazić, jak się poczułem, kiedy Matka mi napisała, że się wstydzi tego, o czym wiem równie dobrze jak Ty, że Bóg w niebiosach bynajmniej się nie wstydzi".

My, ówcześni miłośnicy Hemingwaya patrzyliśmy na niego jak na bożyszcze, był bohaterem naszych marzeń, nie potrafilibyśmy chyba spojrzeć na niego krytycznie. A tymczasem pisarz nie był łagodnym, dobrodusznym „Papą", jak go nazywano i co podjęła w swej książce Monika Warneńska, pisząc „Eliksir Papy Hemingwaya". „Papa" (Lynn ani raz nie używa sam tego rodzaju określenia) był człowiekiem brutalnym, z przeciwnikami rozprawiał się, stosując siłę, po prostu grzmocił ich solidnie.

Okazuje się, że przedmiotem niebezpiecznym w jego rękach były pistolety. Kiedyś dostał od znajomego dwa zdobyczne pistolety niemieckie z amunicją. Bawił akurat, z początkiem 1945 r. z żoną w Paryżu. W hotelu „W pijackim widzie Hemingway naładował jeden z nich i zaczął biegać po pokoju, wygląd-

Dokończenie na str. 23

Wiosenny prezent od Amiki

Superoferta - aktualna tylko do 30 kwietnia!

Tylko przez sześć tygodni nowoczesne kuchnie Amica w promocji po stałej cenie detalicznej - we wszystkich sklepach AGD na terenie całego kraju. Warto się pospieszyć - z Amiką życie nabiera jaśniejszych barw.

Amica

Jasna strona życia.

infolinia marketing: 0-800-160-719, infolinia serwis: 0-800-160-708, http://www.amica.com.pl

Chrzanów: PHH ELEKTRON, ul. Kroczymiech 40, tel. (032) 62-32-955, tel. (032) 62-31-111, tel./fax (032) 62-32-402; **Kraków:** FH DOMAX S.C., ul. Albertyńskie 37a, tel./fax (012) 643-13-88, tel. (012) 643-14-42, tel. (012) 644-80-22 w. 58; **Tarnów:** FH Wencel & Kubiczek, ul. Hodowlana 6, tel./fax (014) 22-41-11, tel. (014) 26-10-11

www.kst.com.pl

23-25 kwietnia

Muzeum Narodowe al.3 maja 1

piątek 12.00-18.00
sb.niedz. 10.00-18.00

KRAKOWSKI SALON TURYSTYCZNY

9 KRAKOWSKI SALON TURYSTYCZNY

organizator Grupa A-05 sp. z o.o.
Krakow ul.Smoleńsk 29 tel.429 62 23
tel./fax 421 87 39 ; e-mail:a05@bci.krakow.pl

gdy zabraknie prądu...

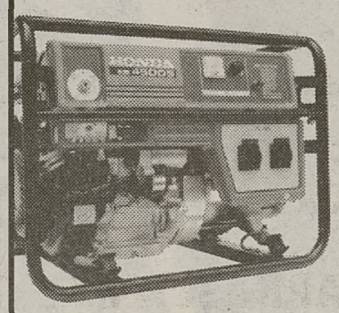

agregaty prądotwórcze jednofazowe o mocy od 350 VA do 9.6kVA trójfazowe od 6.5 kVA do 15 kVA

HONDA
AGREGATY PRĄDOTWÓRCZE

ARIES Aries Power Equipment Sp. z o.o. Wyłączny dystrybutor agregatów prądotwórczych HONDA. Biuro handlowe i Serwis centralny: Warszawa, ul. Wrocławska 25A, tel.: (022)6851706, fax:(022)6851603. Dealerzy regionalni: PIWI Kraków (012)4125133, Nowy Sącz (018)4434440 • KUPCZYK Kraków (012)6563860 • STARBUD Tarnów (014)220027 • CONTROL PROCESS Tarnów (014)269561

Savoir-vivre

Szkło nasze niecodzienne

Cieszyło się taką estymą, że zakładano biboteki, które z bibliotekami nie miały nic wspólnego

Szkło liczne ma i niemałe walory: nie przesiąka zapachem płynów i jest przeźroczyste, dzięki czemu widać barwę napoju i refleksy łamiącego się w nim światła, a ponadto daje się formować w dowolne kształty i ciąć w najbardziej wymyślne wzory. Cnót więc, jak w dawnej Polszcze mawiano, ma wiele, a wadę zaledwie jedną: jest kruche i na ciosy nieodporne, co jednak przemyślni przodkowie w cnotę zamienić zdołali, a w księgach na wiek wieków zapisane zostało: „... zdarzało się, że gość uczczony kielichem z dostojnej ręki rzucał po wychyleniu wina szklanicę o ziemię, aby się strzaskała, jakoby na znak, że już nikt nie godzien pić z niej w przyszłości; czasem tłuczono taki kielich nawet o własną głowę, jak to uczynił np. hetman Chodkiewicz z kielichem podanym mu w Tołczynie przez króla Zygmunta III - stłukłem szklanicę o głowę - pisze hetman do żony - a król rzecze - Miły Panie Hetmanie, nie tłuczcież tej głowy; siła nam na niej zależy. Zwyczaj tłuczenia kielicha utrzymywał się do późnych czasów; opowiada nam w swoich pamiętnikach Marcin Matuszewicz (1740 r.), że kiedy piękna panna Szamowska z gostyńskiej ziemi, nadpiwszy ze strzemiennego pucharu, podała go młodemu żołnierzowi, Sołłohubowi, który już siedział na koniu, ten - wychyliwszy do dna, skruszył puchar strzałem z pistoletu, zsiadł z konia i padłszy plackiem na ziemię oświadczył się pannie...".

W brew temu, niezbyt - przyznajemy ze wstydem - wytwornemu obyczajowi, szkła cieszyły się w Polsce dużą estymą. Tak znaczną, że w dworach i pałacach powstawały całe biboteki (nie od greckiego słowa biblion - księga, lecz łacińskiego biber - pić, nazwę swą biorące), w których co piękniejsze i bardziej oryginalne okazy obok siebie na półkach stały. A były wśród nich zwierzęta oraz nagie i odziane boginki i broni arsenał cały - pistolety, armaty krócice i co tam kto jeszcze chciał; od owych wymyślnych kształtów wzięło też zapewne początek biesiadne słownictwo masońskie, w którym „nabić armatę prochem" znaczyło - nalać wina, zaś „strzelić" - wypić do dna, czego chyba tłumaczyć nie przystoi, bo huraganowa palba grzmi do dziś jak kraj długi i szeroki.

Różne bowiem mody na szkła przychodziły. Wiek XVII lubił szkła szlifowane lub malowane w figury, wiek następny w białych i misternie ciętych się kochał, ubiegłe stulecie barwne i grawerowane ponad nie przedkładało, nasz czas kryształy trochę ponad miarę sobie cenił, bo nie tylko ozdobne talerze, patery, wazony i wazy, lecz również szklanki i kieliszki z niego robiono, co jednak wygląda nieco pretensjonalnie.

W myśl obecnie obowiązującej mody szkło powinno być proste i gładkie, lecz najwyższej jakości, czyli idealnie czyste. No i wytarte do najwyższego połysku miękką, lnianą szmatką najlepiej albo zgoła irchą.

Chyba że ktoś ma stuletnie, cieniutkie i delikatnie zdobione grawerowanymi girlandami kwiatów i wstęg szkła baccarat albo inne równe mu urodą... Wtedy to co innego, bo baccarat przy srebrnych i również do najwyższego połysku wypolerowanych świecznikach wyglądają znakomicie.

Podstawowymi jednak szkłami są szkła proste i nieozdobne, a to: szklanka do soków - wysoka, smukła, wpisana w wydłużony prostokąt; do whisky - szeroka, niska, wpisana w kwadrat i grubościenna, żeby możliwie długo chłód lodu trzymała (chociaż niż. podp. woli - jak to już był napisał - whisky po szkocku, czyli w temperaturze pokojowej, lecz przecież de gustibus non est disputandum); szklanka do wody - eleganckie są pucharki owalne, na stopie: kieliszki do wina białego - smukłe, „tulipanowate", do czerwonego - bombiaste jak ledwie rozkwitająca piwonia; do wytrawnego szampana - a innego gentleman nie pija - wysokie flety; do koniaku - bomby, jak pączek piwonii z małym otworem po to, by bukiet się nie ulatniał; do likieru - niski, raczej pękaty. Na koniec do wódki - stopka lub taki jak do białego, lecz węższy i mały, o pojemności mniejszej niż nasze rytualne 50 gram!

Zaczem - na zdrowie, do czego jeszcze zapewne wrócimy, za tydzień o innych facecjach za Państwa łaskawym pozwoleniem pisząc.

BRAT CHAMA

OFERTA DLA FIRM DUŻYCH, ŚREDNICH I MAŁYCH

tel. 61-62-219
fax 41-33-919

31-476 Kraków
ul. Lublańska 34

WOLNE MIEJSCA POD REKLAMĘ NA 300 SAMOCHODACH

Specjalistyczne Centrum Diagnostyczno-Zabiegowe
„MEDICINA"
podpisało umowę z Małopolską Kasą Chorych na świadczenia zdrowotne.

W związku z powyższym możecie Państwo skorzystać z usług SCDZ MEDICINA w Krakowie przy ul. Rogozińskiego 12 (tel. 412-12-79, 412-68-20) oraz przy ul. Barskiej 12 (tel. 266-20-62, 266-96-65) na **bezpłatne** konsultacje następujących poradni:

1. Alergologicznej
2. Chirurgii Naczyniowej
3. Chirurgii Stomatologicznej
4. Logopedycznej
5. Proktologicznej (rektoskopia)

Możecie Państwo skorzystać także **bezpłatnie** z następujących zabiegów operacyjnych:

- operacje przepuklin u dorosłych i u dzieci
- operacje żylaków kończyn dolnych
- operacje proktologiczne
- oraz kolonoskopii

Warunkiem bezpłatnego skorzystania z wyżej wymienionych usług medycznych jest skierowanie od lekarza rodzinnego, lekarza podstawowej opieki zdrowotnej bądź też specjalisty, mających kontrakt z Małopolską Regionalną Kasą Chorych.
Za konsultacje w wyżej wymienionych poradniach płaci Kasa Chorych i nie obciąża to lekarza kierującego.

729k

VI MIĘDZYNARODOWE TARGI
WARSZAWA, Pałac Kultury i Nauki

5-7.05.1999

NAJWIĘKSZE W EUROPIE TARGI BRANŻY PALIWOWEJ,

BLISKO 200 WYSTAWCÓW,

NOWOŚCI RYNKU, INTERESUJĄCE SZKOLENIA,

MOŻLIWOŚĆ NAWIĄZANIA NOWYCH KONTAKTÓW

ZAPRASZAMY

POLSKA IZBA PALIW PŁYNNYCH
tel./fax (0 22) 622 10 34, 622 10 35

Czy masz dowód na osobiste zalety tego konta?

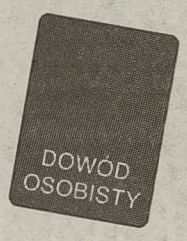

Jeśli masz dowód osobisty, możesz od razu założyć KONTO OSOBISTE w naszym Banku. Zalety?

- pakiet kart bankowych, a w nim międzynarodowa karta bankomatowa Cirrus za darmo,
- rozbudowana sieć bankomatów,
- związany z kontem limit kredytowy,
- bankofon, by w każdej chwili kontrolować stan konta,
- korzystne oprocentowanie, 9,5%*
- oraz krajowe ubezpieczenie NNW**,

a teraz dodatkowo: szansa na najwyższej jakości osobisty komputer SONY VAIO 505 TS 300, jeśli do *31 MAJA 1999 r.* założysz konto i weźmiesz udział w *ZABAWIE KONKURSOWEJ*. Dla aktywnych i pomysłowych - nagrody renomowanych firm. Osobiście czekamy na Ciebie!

* oprocentowanie wg stanu na dzień 12.04.1999 r.
** NNW przy minimalnej kwocie wpływu na konto - 1000 zł miesięcznie

Regulamin konkursu dostępny we wszystkich placówkach Banku.
BEZPŁATNA INFOLINIA: 0 800 120 360

KREDYT BANK PBI S.A.
WSZYSTKO W JEDNYM BANKU

Centrala Kredyt Banku PBI S.A., ul. M. Kasprzaka 2/8, 01-211 Warszawa, tel. (0-22) 634 54 00, fax (0-22) 634 53 35, telex 824129, 815267, komertel 3912-0755.
Kraków, Oddziały: ul. Stradom 8, ul. Zacisze 8. **Filia:** ul. Zakopiańska 62. **Agencja:** ul. Dożynkowa 61. **Punkt Bankowy:** Oś. Złota Jesień 1. **Nowy Sącz, Oddział:** ul. Jagiellońska 56. **Filia: Gorlice,** ul. Wróblewskiego 7. **Tarnów, Oddział:** ul. A. Mickiewicza 2. **Filie: Bochnia,** ul. Kazimierza Wielkiego 26; **Tarnów,** al. Solidarności 5-8. **Agencja: Tarnów,** ul. Okrężna 4a.
http://www.kredytbank.com.pl

Samoloty nad Polską

W maju nad północną częścią kraju rozpoczną się największe lotnicze manewry z udziałem nie tylko polskich, ale także amerykańskich, francuskich, niemieckich i czeskich samolotów

W końcu maja nad północną Polską odbędą się największe w ostatnich latach ćwiczenia wojsk lotniczych. Między 24 i 28 maja na naszym niebie obok migów 29, 23 i 21 oraz Su-22 z biało-czerwonymi szachownicami będą buszować maszyny sił powietrznych USA, Francji, Niemiec i Czech. Na poligonie przeciwlotniczym w Ustce odbędą się ostre strzelania polskich, czeskich i niemieckich baterii rakietowych.

W manewrach pod kryptonimem „Ocelot '99" weźmie udział około 100 samolotów, z czego połowa reprezentować będzie lotnictwo innych państw NATO. Amerykanie przylecą na supermyśliwcach F-15 Eagle, Francuzi na mirage'ach 2000, Niemcy na samolotach „Tornado", a Czesi na Su-22 i migach 21. Samoloty te przez kilka dni stworzą specjalne, międzynarodowe skrzydło lotnicze, którego zadaniem będzie „powietrzna ochrona strefy wymuszonego pokoju".

– *Plan majowych ćwiczeń nie ma nic wspólnego z operacją powietrzną prowadzoną obecnie przez siły NATO nad Jugosławią* – zastrzega szef oddziału szkolenia operacyjno-taktycznego WLiOP płk dr Ryszard Olenderek. Założenia taktyczne manewrów powstały na przełomie października i listopada ub.r., kiedy nikt jeszcze nie przypuszczał, że dojdzie do interwencji Sojuszu w Kosowie. Być może jednak w ostatnim momencie program ćwiczeń zostanie uzupełniony o ostatnie doświadczenia NATO z Kosowa. Dziś nie wiadomo także, czy w manewrach wezmą udział piloci odbywający obecnie loty bojowe nad Jugosławią.

Jak dowiedzieliśmy się w Dowództwie Wojsk Lotniczych i Obrony Powietrznej, podobne ćwiczenia odbywają polscy piloci co roku. Wyjątkowość majowych manewrów polega na ich skali oraz udziale pilotów i przeciwlotników z innych państw. Dodatkowo ćwiczenia zostaną połączone z odbywającymi się w tym samym czasie na Bałtyku manewrami międzynarodowych sił morskich NATO „Piranie".

Założenie taktyczne ćwiczeń „Ocelot" jest proste. Strefa zakazu lotów rozdzielająca dwa zwaśnione „państwa" zostaje naruszona przez jedno z nich. Wtedy do akcji wchodzą międzynarodowe siły powietrzne. Manewry będą więc utrzymane w duchu programu „Partnerstwo dla pokoju", jednak wszystkie procedury obowiązujące siły interwencyjne będą identyczne, jak w lotnictwie NATO.

Rola „agresorów" przypadnie pilotom III Korpusu Obrony Powietrznej i lotnictwa Marynarki Wojennej. Ich koledzy z II KOP wraz z pilotami: amerykańskimi, czeskimi, niemieckimi i francuskimi będą przez trzy dni „przechwytywać i przeganiać przeciwnika". Jak twierdzi płk Ryszard Olenderek, będzie to ćwiczenie typowo integracyjne. – *Chcemy się przekonać, w jakim stopniu nasze siły powietrzne są przygotowane do wspólnych działań bojowych w ramach NATO* – mówi o oczekiwaniach dowództwa polskiego lotnictwa.

Ćwiczenie zaplanowane jest na trzy dni, jeden pozostawiono dodatkowo na wypadek załamania się pogody. Będą to działania zbliżone do realnych warunków bojowych. Organizatorzy zrezygnowali np. z dostaw pomocy humanitarnej dla ludności czy symulowanej ewakuacji. O intensywności manewrów świadczy m.in. 250 zaplanowanych lotów. W planie ćwiczeń nie przewidziano widowiskowych walk powietrznych.

Na poligonie przeciwlotniczym w Ustce czescy, niemieccy i polscy przeciwlotnicy odbędą ostre strzelania do symulowanych celów. Będą w nich uczestniczyć także jednostki przeciwlotnicze podporządkowane wojskom lądowym. Odpalone zostaną (co w ostatnich latach zdarza się bardzo rzadko) rakiety bojowe typu Wołchow, Newa i Kub, znajdujące się w wyposażeniu WP

Dowództwo WLiOP, jak dotąd, powstrzymuje się od podania kosztów ćwiczeń, ograniczając się do stwierdzenia, iż „będą one znaczne". Podobnie niejasno brzmi także informacja, że koszty manewrów *częściowo pokryją wszyscy ich uczestnicy*.

(PAI)

ANDRZEJ WALENTEK

Fot. PAP/CAF

Wiadomości z ostatniej chwili

best®

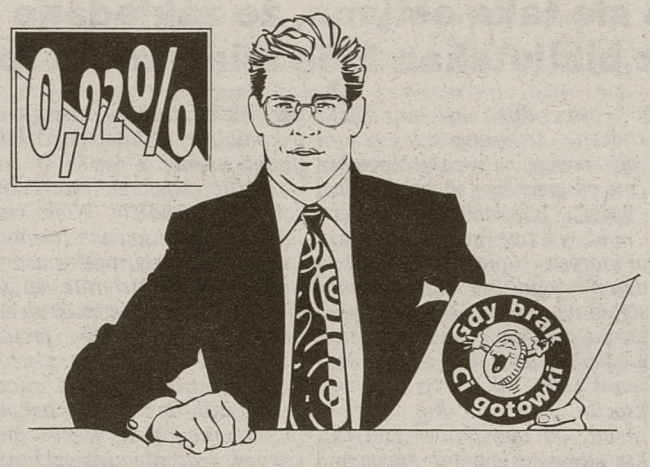

Drodzy Państwo,
Firma **BEST** od lat działa na polskim rynku proponując idealne rozwiązania, tak aby żyło się Państwu lepiej i **taniej**. Do tej pory nie chwaliliśmy się, lecz doskonaliliśmy swoje usługi. Jednak teraz mamy kolejny powód do dumy - jeszcze bardziej **obniżyliśmy** dla Państwa **wysokość miesięcznych odsetek**. Dzięki temu nasz **kredyt gotówkowy** jest teraz rewelacyjnie tani (od 0,92 % miesięcznych odsetek), a Państwa stać na więcej.
Wystarczy odwiedzić wybraną placówkę **BEST**, aby błyskawicznie uzyskać **nasz najtańszy kredyt**.

Szczegółowych informacji udzielą Państwu placówki **BEST**.

AGENCJA KRAKÓW ul. Ogrodowa 1, tel. 012 422 89 13 **POK KRAKÓW** ul. Klimeckiego 14 paw. B box 67, tel. 012 652 76 42 **POK KRAKÓW** ul. Kalwaryjska 25, tel. 012 656 59 69

Era GSM prezentuje. Po raz pierwszy w Polsce!

GAELFORCE DANCE

James Devine – Najszybszy Tancerz Świata

Spektakl Taniec Żywiołów

Życie, światło i najpotężniejsze emocje.

Specjalnie dla Ciebie Era GSM zaprasza tancerzy GaelForce Dance, którzy występami w Polsce zaczynają światowe tournee. Razem będziemy mogli podziwiać jedną z najlepszych na świecie grup tańca irlandzkiego w spektaklu „Taniec Żywiołów". Tych chwil nie zapomnisz nigdy.

Dla każdego abonenta sieci Era GSM bilety po specjalnej cenie.

Kraków 23 IV godz. 19^{00}, Hala „Wisła"

Sprzedaż biletów: Hala Wisły; Filmotechnika Pasaż Bielaka; Centrum Informacji Kulturalnej ul. Św. Jana 2; Kasa Kina Kijów

Wszystkie informacje uzyskasz pod numerem (0-22) 874 48 48.

Promotorem trasy GaelForce Dance jest Exclusive Entertainment Events, tel.: (0-22) 874 48 48

Twoja era

era GSM

KRONIKA KRAKOWSKA

Łakomiec drugiej generacji

Kolekcja Biblioteki Jagiellońskiej wzbogaciła się o kilka tysięcy rozmaitych wydawnictw

Fot. Anna Kaczmarz

Jeszcze przed godziną 9 przed drzwiami Biblioteki Jagiellońskiej czekały pierwsze osoby, chcące wzbogacić zbiory Centrum Dokumentacji Czynu Niepodległościowego. Wczoraj członkowie fundacji przez kilka godzin przyjmowali od hojnych krakowian ulotki, gazetki, książki wydawane w drugim obiegu w latach 80. W ciągu 5 godzin do biblioteki przyszło blisko stu ofiarodawców, którzy postanowili złożyć swoje – nieraz duże – kolekcje w „Jagiellonce". Ofiarowano np. całe bloki znaczków podziemnej „Solidarności", wydawnictwa o historii AK i ZSRR, a także rozmaite wydania podziemnej prasy. W sumie kolekcja wzbogaciła się o kilka tysięcy rozmaitych wydawnictw nie tylko z lat 80.

Do biblioteki przyszły też osoby, które postanowiły oddać pisma z czasów okupacji. Pojawiła się również pani Krystyna Kustroń i oddała egzemplarz biografii swojego ojca, generała Józefa Kustronia, który zginął w czasie kampanii wrześniowej.

Zbieraniu bibuły towarzyszyła „podziemna" muzyka oraz wystawa prezentująca część zbiorów centrum dokumentacji. Można było na niej zobaczyć nie tylko wydawnictwa, gazetki i ulotki, ale także sprzęt drukarski używany w tamtym czasach. Była m.in. maszyna offsetowa, zwana „łakomcem drugiej generacji", gdyż pochłaniała bardzo dużo farby. W latach 1982 – 1985 używało jej środowisko skupione wokół wydawnictwa „Myśl Nieinternowana", a drukowano na niej m.in. „Sygnały", „Hutnika" oraz pismo dla dzieci pt. „Krecik". Pokazano także pracę na powielaczu, a każdy ofiarodawca otrzymał świeży egzemplarz pisma naziemnego „Zomorządność".

(WT)

Pieśń przebaczenia

Fot. Anna Kaczmarz

W sobotni wieczór w Centrum Kultury Żydowskiej odbył się koncert „Pieśń przebaczenia". Ideą tego niecodziennego spotkania było uczczenie pamięci Żydów polskich, którzy trwale wpisali się w historię i kulturę Polski. W koncercie, który miał charakter spektaklu, wystąpili znani polscy artyści: Ewa Warta-Śmietana (sopran), Bożena Zawiślak-Dolny (mezzosopran), Anna Dymna (recytacja), Dorota Imiełowska (wiolonczela), Paweł Pawlikowski (skrzypce, altówka), Mariola Cieniawa (fortepian). Publiczność mogła wysłuchać w ich wykonaniu pieśni i poezji żydowskiej w języku polskim i jidisz, m.in. poezji M. Gebirtyga, psalmów Dawida i muzyki specjalnie skomponowanej do tego spektaklu przez Jaschę Liebermana.

(MAŁ)

Rozpocznie się budowa dwóch strażnic

Dojechać w pięć minut

– *Duże sypialnie Krakowa, takie jak Kurdwanów, najdłużej muszą czekać na przyjazd straży pożarnej. Brakuje tam punktów, które zapewniłyby szybką pierwszą pomoc* – twierdzi Antoni Nawrot, mianowany w tym miesiącu szefem Komendy Miejskiej Państwowej Straży Pożarnej w Krakowie. Wcześniej – przez 7 lat – pełnił funkcję komendanta rejonowej komendy PSP. W Państwowej Straży Pożarnej pracuje od 29 lat.

Według komendanta Nawrota, najważniejszą inwestycją krakowskiej straży pożarnej w najbliższych latach – jest budowa strażnic. W tym roku ma rozpocząć się budowa dwóch takich obiektów: przy ul. Aleksandry w Podgórzu i w rejonie ul. Strzeleckiej na Prądniku Czerwonym. Planuje się, że zaczną one funkcjonować za dwa lata. Na Prądniku Czerwonym powstanie punkt, w którym znajdzie się oddział straży pożarnej, pogotowia ratunkowego i komisariat policji. – *W zależności od rodzaju interwencji – wysyłane będą służby, które najlepiej sobie z tym poradzą* – mówi komendant Nawrot. W Krakowie trzeba jeszcze wybudować 4 dodatkowe strażnice – w Podgórzu i Nowej Hucie. Będą one w taki sposób rozmieszczone, aby strażacy mogli dojechać do wypadku czy pożaru – zgodnie z europejskimi standardami, czyli w ciągu 5 minut od wezwania. Obecnie czas dojazdu w 5 proc. przypadków przekracza 20 minut. Zdaniem komendanta, ważne jest także wyposażenie w system monitoringu przeciwpożarowego wszystkich kamienic na Starym Mieście i Kazimierzu. Polegałoby to na zainstalowaniu urządzeń wcześnie wykrywających pożar i alarmujących komendy PSP. Obecnie 111 obiektów w Krakowie jest w ten sposób monitorowanych.

Fot. Anna Kaczmarz

Krakowskiej straży pożarnej brakuje sprzętu, a przede wszystkim małych samochodów gaśniczych, przystosowanych do jazdy w mieście. – *Mamy dwa takie samochody, przydałyby się jeszcze cztery* – mówi komendant Nawrot. Jeden pojazd kosztuje ok. 300 tys. zł. Potrzebna jest także drabina samochodowa o wysięgu 30 metrów. Brakuje też pieniędzy na stworzenie nowoczesnego systemu łączności, zakup odzieży ochronnej, paliwa i chemicznych środków gaśniczych.

Krakowska straż pożarna z roku na rok wykonuje coraz więcej interwencji nie związanych z gaszeniem pożarów. Strażacy wzywani są np. do wypadków samochodowych, usuwania zwalonych drzew, a nawet zdejmowania kotów z dachu. – *Chcemy coraz bardziej rozszerzać zakres naszego ratownictwa. Jesteśmy już przygotowani np. do ratownictwa wodnego. Mamy płetwonurków wyposażonych w niezbędny sprzęt* – powiedział komendant Antoni Nawrot. Komendzie Miejskiej PSP podlega Kraków i kilkanaście gmin należących do powiatu ziemskiego. (AM)

Świętowali rzemieślnicy

Bez starych samochodów

Mszą świętą w Bazylice Mariackiej w intencji rzemieślników małopolskich i ich rodzin rozpoczęły się wczorajsze obchody Święta Rzemiosła, które wieńczyły całoroczne uroczystości 70-lecia Izby Rzemieślniczej w Krakowie. Poczty sztandarowe wraz z delegacjami Izby Rzemieślniczej, cechów i spółdzielni przemaszerowały przez Rynek Główny pod płytę upamiętniającą przysięgę Tadeusza Kościuszki, gdzie złożyły wiązanki kwiatów. Janusz Chwajoł, prezes Izby Rzemieślniczej w Krakowie przypomniał zasługi rzemieślników, a zwłaszcza Jana Kilińskiego w czasie insurekcji kościuszkowskiej. To właśnie Złoty Medal Jana Kilińskiego przyznano wczoraj Spółdzielni Metalowców z Krakowa. – *Jak to się stało, że w wolnej Polsce ci, którzy budowali zręby kapitalizmu, stracili na znaczeniu. Wszystkie ustawy dotyczące działalności gospodarczej pochodzą z poprzedniej epoki. Apelujemy do parlamentarzystów, aby polityka dogoniła rynek* – powiedział wczoraj prezes Chwajoł. Podczas uroczystego spotkania przedstawicieli rzemiosła małopolskiego wręczono odznaczenia państwowe i medale honorowe. W tym roku medalami uhonorowano: Tadeusza Syryjczyka, ministra transportu i gospodarki morskiej, prezydenta miasta Andrzeja Gołasia, byłego prezydenta – Józefa Lassotę, Jana Kubika, dyrektora Małopolskiej Izby Skarbowej oraz Henryka Kuśnierza, wieloletniego prezesa Izby Rzemieślniczej w Krakowie. Ogłoszono również werdykt kapituły konkursu „Małopolski Rzemieślnik Roku". Tytuły te otrzymali: Andrzej Danek (w kategorii „producent"), Krystyna Foltyn („usługi") oraz Krystyna Gągała-Bihaczyk („rzemiosło artystyczne"). Wyróżniono też Mariana Wójcika.

W ramach imprez towarzyszących na Rynku Głównym odbywał się Wielki Kiermasz Rzemiosła. Wczoraj można było również zobaczyć wystawę samochodów. Wśród nich nie zabrakło takich, które niedawno miały swoje targowe premiery. Zawiedli się natomiast ci, którzy przyszli specjalnie na paradę starych samochodów. Jak powiedzieli nam przedstawiciele Cechu Rzemiosł Motoryzacyjnych – nie otrzymali na czas z Urzędu Miasta pozwolenia na zorganizowanie tej imprezy.

(MAŁ)

Fot. Anna Kaczmarz

Notujemy

■ **PŁACI, WIĘC MOŻE?** Strażnicy miejscy zainteresowali się dostawczym renaultem, zaparkowanym w przejściu podziemnym obok Dworca Głównego. Gdy chcieli wylegitymować kierowcę, usłyszeli stek wyzwisk oraz opinię: „Skoro ja płacę na was podatki, to mogę robić, co mi się podoba". Po wygłoszeniu tego tekstu kierowca wsiadł do auta i – wbrew poleceniu strażnika – odjechał w stronę dworca. Gdy po chwili został zatrzymany – rzucił się z pięściami na strażników. Został więc obezwładniony i zakuty w kajdanki. Ponieważ był w dodatku pod wpływem alkoholu, najpierw odwieziono go do izby wytrzeźwień. Kierowca będzie odpowiadał za obrazę strażników i czynną napaść na nich. (wes)

■ **ODJECHAŁ Z WÓZKIEM.** Z klatki schodowej jednej z kamienic przy alei Kijowskiej nie znany sprawca skradł wózek dziecięcy o wartości 700 złotych. (wes)

■ **GRZYWNA ZA OKULARY.** Na ulicach Krakowa pojawia się coraz więcej osób handlujących okularami przeciwsłonecznymi. Często uliczni sprzedawcy, handlujący na zlecenie dużych sklepów czy hurtowni, oferują swój towar w miejscach niedozwolonych. Przykładowo 23-letnia kobieta aż ośmiokrotnie – mimo interwencji Straży Miejskiej – podejmowała próby sprzedaży okularów przy ul. Floriańskiej – na stelażach rozstawionych przed bramami lub wzdłuż muru kamienic. Sprawa zakończyła się wnioskiem do kolegium ds. wykroczeń i grzywną w wysokości 400 złotych. (wes)

■ **SKRADZIONE SAMOCHODY.** Z ulicy Jasnogórskiej skradziono volkswagena transportera o wartości 35 tys. zł, z ulicy Wybickiego hondę civic kosztującą 40 tys. zł, z ulicy Reymonta opla omegę cenionego na 50 tys. złotych. (jś)

Z kroniki wypadków

W sobotę na ul. Opolskiej doszło do zderzenia forda tempry, alfy romeo i opla. W wyniku wypadku obrażeń doznał kierujący alfą romeo. Na ul. Kapelanka polonez zderzył się z cinquecento; ranny został pasażer cinquecento. Na ul. Armii Krajowej bwm uderzyło w słup, wskutek czego kierowca doznał obrażeń ciała. W Skawinie polonez zderzył się z fiatem seicento; pasażerka fiata odniosła obrażenia głowy. W Słomnikach doszło do zderzenia opla z polonezem; dwie osoby zostały ranne. W niedzielę na ul. Westerplatte samochód potrącił 58-letniego Henryka N. Z Gniezna. (WES)

RESTAURACJA HOTELU ELEKTOR
ZAPRASZA NA
OBIADY ELEKTORSKIE
CZYLI STAŁĄ PROMOCJĘ NASZEJ KUCHNI
CODZIENNIE INNY ZESTAW DNIA.
Zapraszamy do wykupywania abonamentów
(min. 14 obiadów) po 11,00 zł.
Zapraszamy codziennie od 12.00 do 17.00
ul. Szpitalna 28, tel. (012)423-23-17
2248ka

Dla dzieci z Kazimierza i wspólnoty

Zagospodarowanie terenu rekreacyjnego częściowo sfinansuje ambasador Finlandii

Wspólnota św. Brata Alberta „Chleb i Światło" przy ul. Estery gościła w sobotę ambasadora Finlandii Seppo Kauppila z małżonką Anną Lüsą, która działa w międzynarodowej organizacji kobiet. Pan ambasador zobaczył projekt zagospodarowania terenu rekreacyjnego dla młodzieży Kazimierza i podopiecznych wspólnoty, mieszczący się przy ul. Kupa. Seppo Kauppila zamierza sfinansować częściowo to przedsięwzięcie. W sobotę podarował album o architekturze Finlandii Sylwii Czyżyckiej, studentce Politechniki Krakowskiej, która nieodpłatnie wykonała projekt zagospodarowania działki.

– *Od dwóch lat staraliśmy się o jakiś grunt. Na Kazimierzu nie ma terenu dla młodzieży, wszędzie są tylko betonowe podwórka. Starsza młodzież nie znajduje pola do realizacji w tutejszych świetlicach* – stwierdził brat Joachim ze Wspólnoty św. Brata Alberta „Chleb i Światło". Na działce dzierżawionej od gminy ma powstać niewielkie boisko, piaskownica i huśtawka dla maluchów oraz altanka (być może odnowi się tę istniejącą). – *Na razie teren ten, dawniej bardzo zaśmiecony, obsialiśmy trawą. W dalszej kolejności trzeba będzie wymienić warstwy ziemi pod boisko, przeprowadzić prace kanalizacyjne, postawić ogrodzenie i zainstalować oświetlenie. W pracach, które nie wymagają wykwalifikowanych pracowników, będą uczestniczyć bezdomni z naszej wspólnoty* – poinformował.

Z działki korzystać będą mogły trzy grupy osób: rano małe dzieci, po południu (po godz. 14) – młodzież, zaś od godz. 19 członkowie wspólnoty, którzy będą mieli tutaj zajęcia rekreacyjne. Opiekę nad dziećmi i młodzieżą mają sprawować pedagodzy ze szkół Kazimierza. Teren będzie miał dwóch patronów – zostanie nazwany imieniem św. Brata Alberta oraz Janusza Korczaka. Koszt jego zagospodarowania szacowany jest na 32 tys. złotych. Wspólnota ma nadzieję, że w finansowanie tego przedsięwzięcia włączy się również społeczność Krakowa. Otwarcie działki planowane jest na 1 lipca.

Ambasador Finlandii nie pierwszy raz przychodzi z pomocą krakowskiej wspólnocie i mieszkańcom Kazimierza. – *Wszystko zaczęło się dwa lata temu, kiedy pani ambasador Węgier poleciła nas pani Kauppilo. W ubiegłym roku ambasada Finlandii pokryła koszty kolonii w Osieczanach dla 40 dzieci z ubogich rodzin na Kazimierzu* – przypomniał brat Joachim.

(MAŁ)

Fot. Anna Kaczmarz

Warto wiedzieć i skorzystać...

✻ **W HARRIS PIANO JAZZ BAR** (Rynek Główny 28) – dziś o godz. 20 otwarta próba zespołu New Bone (jam session). Wstęp wolny.

✻ **W CENTRUM KULTURY ŻYDOWSKIEJ** (ul. Meiselsa 17) – dziś o godz. 18 projekcja filmu Andrzeja Wajdy pt. „Wielki tydzień". 20 bm. o godz. 18 wykład Klausa Bachmana pt. „O ruchach prawicowych i nacjonalistycznych w Niemczech".

✻ **XI WOJEWÓDZKI PRZEGLĄD POEZJI ŚPIEWANEJ** (MDK Dom Harcerza przy ul. Lotniczej 1) – kwalifikacje do przeglądu 24 bm. o godz. 10. Zgłoszenia należy nadsyłać do dziś, tel. 411-91-89. Konkurs dla uczniów starszych klas szkół podstawowych oraz dla szkół średnich.

✻ **KOMISJA URBANISTYKI I ARCHITEKTURY PAN** zaprasza dziś o godz. 18.15 (sala 26 przy ul. Sławkowskiej 17) na wykład Szymona Kucharskiego pt. „Mława. Polskie fortyfikacje z 1939 roku w pasie obrony 20. Dywizji Piechoty".

✻ **W DWORKU BIAŁOPRĄDNICKIM** przy ul. Papierniczej 2 – dziś o godz. 17.55 promocja dziesiątego tomiku antologii Formacji Artystycznej „Szesnaście" pt. „Centauressa". Wstęp wolny.

✻ **KOMISJA NAUK PEDAGOGICZNYCH PAN** zaprasza dziś o godz. 17 (sala 24 przy ul. Sławkowskiej 17) na wykład dr. Wayne J. Urbana (USA) pt. „Trends and Counter-Trends in American Educational Reform".

✻ **BRATNIA POMOC AKADEMICKA IM. ŚW. JANA Z KĘT** oraz Koło Naukowe Historyków Studentów UJ zapraszają 22 bm. o godz. 18 na czwartkowy wykład interdyscyplinarny Adama Bartosza, dyrektora Muzeum Okręgowego w Tarnowie, zatytułowany: „Rom czyli Cygan. O tworzeniu się tożsamości narodu Cyganów". Wykład odbędzie się w sali im. Tomasza Weissa (nr 42) ul. Gołębia 16 (wejście przez ul. Gołębią 18).

✻ **WOJEWÓDZKI PRZEGLĄD DOROBKU ARTYSTYCZNEGO** Szkół Podstawowych (MDK im. J. Korczaka na os. Złotej Jesieni 13) – dziś o godz. 9 i 20 bm. o godz. 10 formy teatralne, 21 bm. o godz. 10 formy muzyczne, 22 bm. o godz. 10 formy teatralne. 28 bm. o godz. 11 koncert laureatów.

✻ **DZIEŃ OTWARTY AKADEMII EKONOMICZNEJ** – 20 bm. w siedzibie AE przy ul. Rakowickiej 27. O godz. 12 (sala nr 30, koło kortu) spotkanie z prorektorem ds. nauczania; będą też przedstawiciele samorządu studenckiego i organizacji młodzieżowych oraz materiały informacyjne dla kandydatów.

✻ **MUZEUM NARODOWE** zaprasza 20 bm. o godz. 17.30 (Gmach Główny przy al. 3 Maja 1) na wykład z cyklu „Spotkania ze sztuką" – pt. „Bizantyński relikwiarz Drzewa Krzyża Świętego ze Skarbca Koronnego Zamku Królewskiego na Wawelu (ok. 1550)".

W budownictwie stabilnie

Wczoraj zakończyły się XIII Krakowskie Targi Budownictwa Wiosna '99. Były rekordowe pod każdym względem: 580 wystawców, 8600 metrów kw. powierzchni wystawienniczej w halach, 5000 na terenie otwartym oraz kilkanaście tysięcy zwiedzających.

– *Wśród tysięcy prezentowanych produktów nie zauważyłem hitów, co nie znaczy, że rynek budowlany się nie rozwija. On się stabilizuje* – mówi dr inż. Zygmunt Rawicki, przewodniczący komisji Konkursu na Najlepszy Wyrób prezentowany na targach. Spośród ponad 30 produktów zgłoszonych do konkursu nagrodzono kilkanaście, które okazały się najnowocześniejsze, prezentowały wysoki poziom techniczny, były energooszczędne, ekologiczne, wyprodukowane przy użyciu krajowych surowców z zastosowaniem rodzimych technologii. Z rąk prezydenta Krakowa prof. Andrzeja Gołasia

Fot. Wacław Klag

puchary i dyplomy odebrali przedstawiciele m.in.: Izolacji Zduńska Wola, Stolbudu z Włoszczowej, firmy Urzędowski z Ziębic, Excellentu z Krakowa i Atlasa z Łodzi. Prestiżowe Złote, Srebrne i Brązowe Kaski przyznała Polska Izba Przemysłowo-Handlowa Budownictwa, która doceniła wysiłki m.in.: Suprabitu z Krakowa, Kreislera z Poznania, Nobilesu (Włocławek), Polifarbu Cieszyn, firmy BRAAS z Opola. Podwójnymi laureatami obydwu konkursów zostali: Zakład Przerobu Drewna „Natura" z Dąbrowy Tarnawackiej, producent okien jednoramowych, oraz RUPPCERAMIKA ze Skrzyńska uhonorowana za dachówki. (Szerszy komentarz na temat nagrodzonych produktów zamieścimy w środowym dodatku „Dom").

Rozmowami ze specjalistami, często uwieńczonymi podpisaniem kontraktów, były wypełnione dwa pierwsze dni targowe. Weekend w Centrum Targowym, już tradycyjnie, przybrał charakter festynu; krakowianie stawili się na targach całymi rodzinami.

Podczas ostatniego dnia targów rozlosowano również nagrody wśród publiczności. Cenne upominki ufundowane przez organizatora, Chemobudowę Kraków SA oraz wystawców czekają przy ul. Klimeckiego 14 na te spośród niżej wymienionych osób, które do zakończenia imprezy nie zgłosiły się po ich odbiór. A oto nazwiska szczęśliwców: Zygmunt Latos (Węgrzce), Robert Choma (Dębica), Krzysztof Kielian, Anna Kielian (Racławice), Marek Kot (Balice), Józef Rostek, Małgorzata Anyż, Agnieszka Dudzic, Adam Przęczek, Jolanta Orłowska-Heizman, Włodzimierz Tynor, Waldemar Polak, Barbara Wójcik – wszyscy z Krakowa.

(EP)

Podgórze znane i nieznane

Towarzystwo Miłośników Historii i Zabytków Krakowa zorganizowało w sobotę sesję naukową „Podgórze w dziejach wielkiego Krakowa", będącą 19. już spotkaniem z cyklu „Kraków w dziejach narodu". Tego rodzaju sesje organizowane są raz do roku. Czasami mają temat rocznicowy, tak jak w ubiegłym roku w związku z 50-leciem Nowej Huty. – *Zależy nam na tym, aby nie powtarzać tego, co zostało już opublikowane. Staramy się też proponować tematy, do których się nie powracało. Często w trakcie takich sesji wychodzą białe plamy i to właściwie jest sens naszych spotkań* – powiedział nam prof. Jerzy Wyrozumski, prezes TMHiZK. Przyznał przy tym, że z początku podchodził sceptycznie do pomysłu organizowania takich sesji. Frekwencja, jaka towarzyszy tym spotkaniom naukowym, mile go jednak zaskoczyła.

Jak się okazuje, Podgórze nie jest tak dobrze przebadane, jakby się nam wydawało, a publikacji na jego temat nie ma tak wiele. – *Na dobrą sprawę nie wiemy nawet na pewno, jaką rolę odegrały kopiec Krakusa i kościół św. Benedykta. Czy w tym miejscu mogła być osada, czy też miejsce kultowe? Co krok to jakieś luki. Stosunkowo najlepiej znane są czasy współczesne Podgórza. Moim zdaniem, warto byłoby od początku przebadać wszystkie wsie wchodzące w jego skład* – przyznał prof. Wyrozumski.

Podczas sobotniej sesji można było wysłuchać m.in. następujących referatów: „Nowe miasto zaraz za mostem cesarscy stawiają" Ewy Danowskiej, „Sakralne dzieła Jana Sasa-Zubrzyckiego w Podgórzu" Genowefy Zań-Ograbek oraz „Neogotyckie wyposażenie kościołów św. Józefa i oo. Redemptorystów w Podgórzu" Pawła Dettloffa.

(MAŁ)

Od 80 lat pomagają dzieciom

Na czterech płaszczyznach

Integracja wszystkich ośrodków Towarzystwa Przyjaciół Dzieci działających w Małopolsce była – oprócz wyboru nowych władz – celem I Małopolskiego Zjazdu Wojewódzkiego Towarzystwa Przyjaciół Dzieci, jaki obradował w sobotę w krakowskim magistracie.

Towarzystwo Przyjaciół Dzieci istnieje od 1919 r., w tym roku obchodzi więc swoje 80-lecie. W samym tylko Krakowie funkcjonuje 16 placówek (w całej Małopolsce – 23). Są to m.in. świetlice środowiskowe, ośrodki wychowawcze, Klub Młodzieżowy „Alf", Uczniowski Klub Sportowy TPD, warsztaty terapii zajęciowej (dla dzieci upośledzonych umysłowo), ośrodek adopcyjno-opiekuńczy, przedszkole społeczne (logopedyczne) i Dom Wczasów Dziecięcych TPD w Soli koło Żywca (w ciągu 4 lat odpoczywało tu około 3 tys. dzieci).

Działalność TPD prowadzona jest na czterech płaszczyznach: praca środowiskowa z dziećmi i ich rodzinami, praca z dziećmi niepełnosprawnymi i chorymi, praca na rzecz dziecka osieroconego (w ostatnich 4 latach udało się załatwić adopcje dla 250 dzieci, z czego 20 trafiło do rodzin zastępczych), organizacja wypoczynku (9 tys. podopiecznych wysłanych na kolonie i obozy w ciągu minionych 4 lat). TPD realizuje również program „Dzieci i młodzież w zagrożeniu" nastawiony na przeciwdziałanie patologii oraz „Dzieci i młodzież w środowisku lokalnym" (imprezy otwarte, familiady, sekcje zainteresowań, dożywianie, pomoc w nauce, w poszukiwaniu pracy itp.). TPD w Krakowie od kilku lat organizuje wigilię dla „dzieci ulicy".

– *W ramach naszej współpracy z Kościołem parafie zwracają się do nas z prośbą o pomoc w zorganizowaniu swoich ośrodków dla dzieci. My możemy zaoferować wysokiej klasy specjalistów* – powiedział nam Marek Cholewka, przez 8 lat pełniący funkcję prezesa Zarządu Wojewódzkiego TPD, wybrany w sobotę na prezesa Zarządu Małopolskiego TPD. Z okazji 80-lecia istnienia organizacji jesienią w Krakowie odbędzie się okolicznościowa konferencja programowa.

(MAŁ)

Manifestacja narodowców

Fot. Anna Kaczmarz

„Polska dla Polaków, Serbia dla Serbów", „NATO precz!", „Adolf Clinton", „Clinton – nie. Levinsky – tak" – takie m.in. hasła wykrzykiwali w sobotę pod konsulatami USA i Niemiec członkowie Narodowego Odrodzenia Polski. Wcześniej zgromadzili się pod pomnikiem Adama Mickiewicza. Przyjechali z różnych stron kraju, aby uczcić 65. rocznicę powstania Obozu Narodowo-Radykalnego. Z powodu deszczu rocznicowa manifestacja trwała kilka minut. Protestując na ul. Stolarskiej przeciwko nalotom NATO na Jugosławię, odczytali odezwę, jaką Narodowe Odrodzenie Polski wystosowało do Soni Bandy, charge d'affaires ambasady Federalnej Republiki Jugosławii. W piśmie tym wyrazili smutek z powodu „zamachu na suwerenność i niepodległość Jugosławii". Jak powiedział nam Adam Gmurczyk, prezes NOP, manifestacja miała charakter legalny. Wcześniej podobne odbywały się w innych miastach Polski. Licznie zgromadzona policja krakowska nie musiała interweniować w czasie trwania protestu.

(MAŁ)

Chudnij z nami!

Dzisiaj jest ostatnia okazja, by zdecydować się na wspólne z nami chudnięcie!

Z „Klubem Grubasa", działającym pod patronatem „Dziennika Polskiego", schudło już wiele osób. Możecie spróbować i Wy! W grupie chudnie się o wiele łatwiej! Przez dwa miesiące można zdrowo zrzucić 8 kilo. Zdecydujcie sami, czy gra warta jest świeczki!

Na ostatnie już zebranie informacyjne zapraszamy dzisiaj o godz. 19.30, w Fitness Clubie przy ul. Miodowej 21.

Victoria Art International®
zaprasza na Finał Konkursu
MISS POLONIA® '99
MISS POLONIA MAŁOPOLSKI ' 99
który odbędzie się
25 kwietnia 1999 r , o godz. 19.00
w Operze i Operetce Krakowskiej
Kraków ul.Lubicz 48
Sponsorzy Oficjalni :
Media Patronat :
FERO HOTELE Casinos Poland
HC CONTINENTAL HOTEL
BIRKUT
TELEWIZJA KRAKÓW
DZIENNIK POLSKI
Bilety do nabycia w Kasie Opery , przy ul. Lubicz 48 , tel.421-16-30 w.52

Radio Taxi - „GROSIK"
tel. 6-333-444
lub 96-69
Ceny konkurencyjne
K-426

EXPRES TAXI®
6-444-111
96-29
0501-44-96-29
TANIEJ 40%
211k

W Muzeum Lotnictwa Polskiego

Światowe unikaty

Nie żałował, kto wczoraj wybrał się do Muzeum Lotnictwa Polskiego, gdzie trwają dni otwarte. Wprawdzie zamiast zapowiadanej prezentacji dynamicznej amerykańskiego samolotu łącznikowego Piper L-4A „Cub" odbyła się prezentacja statyczna tegoż eksponatu (silnik już wcześniej odmówił posłuszeństwa i samolot nie dał się uruchomić), ale i tak bogata kolekcja mogła zaspokoić ciekawość miłośników starych samolotów.

Fot. Anna Kaczmarz

Nie każdy z pewnością wie, że zbiór krakowskiego muzeum, liczący 140 różnych eksponatów, uważany jest za siódmą taką kolekcję na świecie. Oprócz wymienionego już Pipera, który trafił do Polski z Ameryki w 1945 r., pracownicy muzeum mogą uruchomić 3 samoloty. Dwa z nich – PZL P 11C i PWS 26 z okresu międzywojennego – należą do najcenniejszych chyba eksponatów muzeum; to jedyne zachowane na świecie polonica z tego okresu. Trzecia z dających się uruchomić maszyn – amerykański Curtiss Hawk z lat 30. – stacjonował przed wojną dokładnie w tym samym hangarze, w którym wystawiany jest teraz. Po wojnie został odnaleziony w Niemczech i po 60 latach wrócił do Krakowa. Niestety, nie znajduje się on w tak dobrym stanie jak PWS 26. Kadłubowi z silnikiem i śmigłem brakuje skrzydeł. – *To jest do zrobienia. Oczywiście przez specjalistów i z materiałów używanych do jego produkcji* – powiedział nam Piotr Łopalewski z muzeum. Tutejsi specjaliści badają stare samoloty z laboratoryjną wręcz dokładnością. – *Z wraku zdziera się na przykład wszystkie warstwy farby, aby potem je odtworzyć. Z takich analiz wiemy na przykład, że do produkcji kleju kazeinowego używano serwatki i denaturatu. Tak więc są to prawdziwe historyczne odkrywki* – przyznał P. Łopalewski. Brakujące części zdobywa się często od prywatnych właścicieli.

(MAŁ)

Rapować „Skumbrie w tomacie"

Fot. Anna Kaczmarz

W różny już sposób podchodzono do poezji Konstantego Ildefonsa Gałczyńskiego, ale nikt chyba dotąd nie spróbował... rapować na przykład „Skumbrii w tomacie". A na taki właśnie pomysł wpadła jedna z grup uczestniczących w „Ildefonsjadzie", która zakończyła się w sobotę w Młodzieżowym Domu Kultury im. K.I. Gałczyńskiego przy ul. Beskidzkiej.

Zaproszenia na imprezę wystosowano do wszystkich placówek oświatowych w Polsce, którym patronuje autor „Zaczarowanej dorożki", tj. do 20 szkół i 3 bibliotek publicznych (co ciekawe – żadna z krakowskich szkół nie nosi tego imienia). Z zaproszeń skorzystało 6 szkół podstawowych: nr 42 w Lublinie, nr 28 w Białymstoku, nr 1 w Grajewie, nr 37 w Poznaniu, w Lipowie i Jawiszowicach. Zmierzyły się one w kilku konkurencjach: prezentacji scenek z „Zielonej Gęsi", prezentacji scenek własnego autorstwa utrzymanych w konwencji Gałczyńskiego, wykonaniu piosenek do wierszy poety, quizie wiedzy i ilustracji do poezji Gałczyńskiego. Na zwycięzców czekał Złoty, Srebrny i Brązowy Fafik. Na spotkaniu nie mogło zabraknąć Kiry Gałczyńskiej, córki poety. Na zakończenie odbył się bal „Zielonej Gęsi". **(MAŁ)**

FAM po raz trzynasty

Dzisiaj rozpocznie się w Krakowie XIII Festiwal Artystyczny Młodzieży (FAM) organizowany przez Młodzieżowy Dom Kultury im. Andrzeja Bursy i XXI LO im. Stanisława Ignacego Witkiewicza. Weźmie w nim udział kilkuset uczniów szkół średnich z całego województwa, którzy „coś robią poza lekcjami". Ideą festiwalu jest przegląd i wymiana doświadczeń w zakresie dokonań artystycznych młodzieży. Zaplanowane spotkania z profesjonalnymi twórcami stworzą możliwość dyskusji pokoleniowej w zakresie różnych dziedzin sztuki. Przeglądy konkursowe obejmą takie dziedziny jak: teatr, balet, muzyka, plastyka, fotografika, film, literatura i dziennikarstwo. W jury zasiądą przedstawiciele krakowskich środowisk twórczych oraz laureaci poprzednich edycji festiwalu. W konkursach: plastycznym, fotograficznym, filmowym i muzycznym przewiduje się plebiscyty publiczności.

Prezentacje konkursowe w budynku MDK im. A. Bursy na os. Tysiąclecia 15 mają charakter otwarty. W dzisiejszym programie znalazły się: otwarcie wystawy prac plastycznych i fotograficznych, pokaz filmów wideo (od godz. 13) oraz przegląd muzyczny (godz. 14.30 – 20.00). Jutro kontynuowany będzie przegląd muzyczny (godz. 14.00 – 17.00) oraz odbędą się prezentacje baletowe (17.30 – 20.00). Od środy do piątku organizowany będzie przegląd form teatralnych (15.00 – 20.00). Sobotę (24 kwietnia) zarezerwowano na ciąg dalszy przeglądu form teatralnych (10.00 – 15.30) oraz Biesiadę Literacką (godz. 16.00). Festiwal zakończy się 10 maja Koncertem Laureatów w Teatrze Ludowym (godz. 18.00). **(MAŁ)**

Historyczna elektronika, tegoroczne „Fryderyki"

Wczoraj na giełdzie rtv przy ul. Wadowickiej nie zawiedli się ci, którzy mieli ochotę kupić coś starego, niekoniecznie w najlepszym stanie, lecz po przystępnej cenie. 21-calowy telewizor „Grundig", pamiętający chyba jeszcze berliński mur, „ale za to z nowym pilotem" – jak zapewniał sprzedawca – kosztował 445 złotych. Pasjonaci „historycznej" elektroniki mogli – jak zwykle – do woli przebierać w stosach pokrytych patyną czasu lamp, oporników, kondensatorów, najczęściej po kilka złotych. Za 120 złotych można było kupić telefon komórkowy „Fizz" firmy Philips. Na stoiskach z płytami CD dało się już zauważyć tegoroczne „Fryderyki". Obok „złotych przebojów", „Największych przebojów" i innych składanek pochodzących z pirackich tłoczni, płyty laureatów wypadały jednak blado. Zaledwie w paru miejscach handlowano Reni Jusis i Beatą Kozidrak (po ok. 15 – 20 zł).

(MAŁ)

RADIO TAXI
PARTNER
96-88, 96-33
TANIEJ NIŻ INNI!
Nabór taksówkarzy.
338k

KLUB stałego CZYTELNIKA

Telewizor Panasonic
Odkurzacz Mondo Electrolux
Żelazko Philips
Robot kuchenny Moulinex
Ekspres do kawy Philips
Suszarka do włosów Rowenta
Toster Moulinex
Radiobudzik Philips
Czajnik Scarlett Moulinex
Ekspres do kawy Rowenta

Łączna pula nagród do wygrania w najbliższym losowaniu wynosi 2500 zł

Klubowicze, którzy dodzwonią się do nas dziś od godz. 11.45 do godz. 12.10, a pierwsza litera ich nazwiska to: s, ś, t, u, w, z, ź lub ż będą mogli otrzymać bilety lub zaproszenia na następujące imprezy:

• Firma Handlowa **KrakChemia S.A.** zaprasza na zakupy do **Centrum Handlowego** przy ul. Pilotów 6. **Supermarket** (pon.-sob. 8.00-22.00, niedz. 10.00-18.00), **Dom-Hobby-Ogród** (pon.-sob. 8.00-21.00, niedz. 10.00-18.00) sklep **Dywany-Wykładziny** (pon.-pt. 8.00-20.00, sob. 8.00-18.00, niedz. 10.00-16.00), **Hurtownia Chemiczna** (pon.-pt. 7.30-17.00, sob. 7.30-15.00). Bon o wartości 20 zł do realizacji w Supermarkecie i DHO.

• **KATOLICKIE CENTRUM KULTURY** ma zaszczyt zaprosić na przedstawienie teatralne pt. **„ROZMOWY Z KATEM"**. Spektal odbędzie się 19 IV o godz. 19.30 w Sali Koncertowej Katolickiego Centrum Kultury (ul. Łokietka 60). Cztery podwójne zaproszenia.

• **TEATR IM. J. SŁOWACKIEGO** zaprasza na przedstawienie pt. **„OBYWATEL PEKOŚ"**. Spektakl odbędzie się 20 IV o godz. 19.00 na Dużej Scenie. Dwa podwójne zaproszenia.

• Film **„RONIN"**. Projekcja w kinie „PASAŻ" dzisiaj o godz. 20.45 (jedno podwójne zaproszenie).

• **RESTAURACJA „NOWA"** poleca tradycyjne dania kuchni polskiej i europejskiej. Organizuje przyjęcia pierwszokomunijne, weselne do 200 osób i okolicznościowe. Zapewnia wyżywienie dla osób indywidualnych, grup wycieczkowych, abonamenty. Zaprasza codziennie od 8 do 23. Rondo Kotlarskie, ul. Grzegórzecka 63, tel. 421-46-07. Dwa bony o wartości 20 zł.

• **RESTAURACJA „GANGES"** (ul. Krakowska 7) pierwsza i jedyna w Krakowie kuchnia indyjska poleca oryginalne potrawy (jarskie i mięsne) z różnych regionów Indii. Dania główne i przekąski przygotowywane są tylko przez Hindusów i oferowane w przystępnych cenach. Można je spożywać w przyjemnej i nastrojowej atmosferze. Dania również dostępne na wynos. Bon o wartości 30 zł.

• **Restauracja Pizzeria PRONTO** (pl. Dominikański 1) zaprasza na pizzę i potrawy kuchni narodowych: włoskiej, hiszpańskiej, tureckiej. Obsługa grup wycieczkowych, organizacja przyjęć i bankietów. Bon konsumpcyjny o wartości 30 zł.

• **STUDIO ODNOWY BIOLOGICZNEJ ROSA** (os. Młodości 8, tel. 642-11-11) czynne 9 - 21. Proponuje solarium firmy Dr Kern: Blue Dream (50 lamp, 12 opalaczy twarzy), Sun Surround (68 lamp) Body Therm – system termicznych okładów odchudzających i łagodzących bóle mięśniowe, hydromasaż-jacuzzi, masaż klasyczny, łaźnię turecką oraz saunę fińską, zabiegi guam (okłady z alg morskich). Bon na wybraną usługę.

• **Gabinet kosmetyczny** (ul. Stradom 11, tel. 0501-422-031, po godz. 20.00 tel. 633-60-55) – proponujemy zabiegi wyszczuplające i likwidujące cellulitis (guam, drenaż limfatyczny); liftingi; zabiegi tradycyjne i laserowe; przekłuwanie uszu, leczenie trądzika. W godz. 11-14 udzielamy 10% rabatu dla młodzieży. Bon o wartości 40 zł.

• **STUDIO FRYZJERSKIE** LASEROWE LECZENIE WŁOSÓW (ul. św. Wawrzyńca 38, tel. 429-46-31). Proponujemy usługi w zakresie fryzjerstwa damsko-męskiego. Nowość! laserowa trwała oraz farbowanie. Placenta i laserowy grzebień to gwarancja pięknych i zdrowych włosów. Prowadzimy sprzedaż kosmetyków do pielęgnacji włosów. Bon o wartości 40 zł.

• **Francuska Szkoła Makijażu Profesjonalnego** w Krakowie, ul. św. Jana 18. Nauka makijażu w weekendy, pełne szkolenie (styczeń-czerwiec), krótkie kursy. Informacja pod numerem tel. 422-44-01 (godz. 11-15), 0602-635-077. Bon o wartości 40 zł na naukę makijażu.

• **CENTRUM PIELĘGNACJI CIAŁA** (ul. Lwowska 2, tel. 423-55-35) oferuje jako jeden z zabiegów wyszczuplających guam-produkt roku 98. Pełną kosmetykę ciała np. pojędrnianie, powiększanie biustu, lifting twarzy i dekoltu, kolagen pochodzenia morskiego – patent GM Collin. Bon na podstawowy zabieg antycellulitis.

• **SOLARIUM, MASAŻ, REHABILITACJA** (ul. Syrokomli 11, tel. 0501-93-67-96). Zapraszamy pon.-pt. 10-20, sob. 10-16. Oferujemy solarium turbo firmy golf. Wysoki standard łóżka zapewnia maksymalny efekt. Proponujemy masaż klasyczny i ćwiczenia rehabilitacyjne. Przy pomocy masażu aromatoterapeutycznego walczymy z cellulitem, bólami mięśni, apatią oraz zmęczeniem. Pomożemy Ci się zrelaksować. Bon o wartości 40 zł.

• **STUDIO URODY I ZDROWIA** (ul. Piłsudskiego 8, tel. 423-08-32 pon.-pt. 10-18). Odchudzanie bez głodu. Utrata 10% wagi w 3 tyg. (150 zł). Kursy wizażu (400 zł) i makijażu (50 zł). Magnetostymulacja (7 zł). Medycyna tybetańska: nerwice, bezsenność, nerwobóle, kręgosłup. Diagnoza w środy gratis. Drenaż, guam (75 zł). Bon o wartości 40 zł na odchudzanie i wizaż.

• **STUDIO LINIA** (ul. Siemaszki 17; tel. 633-01-00 w. 202) zaprasza na aerobic, gimnastykę francuską, odchudzającą i geriatryczną. **Tylko u nas dla panów – Body JumP.** Komfortowe warunki treningu, fachowa opieka instruktorów, prysznice, solarium (miesięczny karnet na dwa zajęcia w tygodniu).

• **EuroFitnessClub** (pl. Biskupi 18, tel. 633-01-13) zaprasza od poniedziałku do piątku w godz. 8.00-22.00, w sobotę 9.00-19.00, oraz w niedzielę 9.00-16.00. Prowadzi aerobic, step reebok, callanetics, gimnastykę francuska, jogę, solarium i masaże. Fitness Club posiada siłownię, szatnię i natryski. Karnet na 4 wejścia do solarium.

• **Studio gimnastyczne FEMINA** (ul. Dietla 45, tel. 421-81-03) proponuje: kangoo-robic, slide reebok oraz aerobic low-impact, taniec współczesny, step reebok I, II i power, gimnastykę francuską, funky, gabinet kosmetyczny oraz gabinet masażu. Najlepsi instruktorzy w Krakowie (z Polski i Norwegii). Karnet na 10 wejść na siłownię.

• **Ośrodek Ćwiczeń Siłowych i Rekreacyjnych „PIT-BULL GYM"**, ul. Smolki 11, tel. 423-54-89 zaprasza na siłownię – aerobic – solarium, komfortowe warunki treningu, fachowa opieka instruktorów. Czynne również w niedzielę. Dwa pojedyncze, dwutygodniowe karnety.

• **FITNESS STUDIO** (ul. Królewska 86, tel. 633-11-43, 0601-439-519) zaprasza na aerobik, HI-LO, brzuchuda-pośladki, step I stopień, step II stopień, gimnastyka slim. Karnet na zajęcia na cały miesiąc.

• **Gabinet Rehabilitacji Leczniczej** (ul. Wójtowska 3, tel. 633-21-97, 633-11-43, 0601-439-519) mgr Zbigniew Szczotka zaprasza. Masaż leczniczy, gimnastyka rehabilitacyjna, zabiegi fizykalne (diadynamic, ultradźwięki, sollux). Leczenie schorzeń kręgosłupa, nerwobóli i kontuzji. Masaż kręgosłupa dla jednej osoby.

• **GABINET STOMATOLOGICZNY** (ul. Cystersów 15, w pobliżu ronda Mogilskiego, tel. 413-81-71 czynny pon.-pt. 9-12; 15-18, sob. 9-12). Oferuje pełny zakres profilaktyki próchnicy, najlepsze materiały, protezy, mosty, korony, bezpłatne porady, opieka stomatologiczna dla dzieci, rejestracja telefoniczna. Dla Klubowiczów 10% rabat. Bon o wartości 30 zł.

• **GABINET STOMATOLOGICZNY** (ul. Wrzesińska 8, tel. 422-02-42 zaprasza pon. 16-19, śr. 9-13, czw. 9-19, pt. 15-19). Oferuje usługi stomatologiczne: zabiegi profilaktyczne, opieka stomatologiczna dla dzieci, nowoczesne materiały, leczenie protetyczne (protezy, korony, mosty), bezpłatne porady. **Rejestracja telefoniczna**. Dwa bony o wartości 30 zł.

• **VISION PERFECT – OŚRODEK OKULISTYCZNY** (ul. Tarnowskiego 3 – przecznica od ul. Limanowskiego, czynny pn.-pt. 9.00-19.00). Oferuje badania okulistyczne i leczenie, dobór szkieł okularowych i soczewek, badanie do prawa jazdy, leczenie zeza. Rejestracja telefoniczna pod nr (012) 269-11-16. Jeden bon o wartości 20 zł.

• **FITNESS CLUB „MARATON"** (ul. Przy Rondzie 2, hotel Ibis, tel. 421-81-88 wew. 577) zaprasza na siłownię, masaż (leczniczy, relaksujący, wyszczuplający), masaż wodno-ciśnieniowy, solarium. Opieka instruktora, natrysk, barek, wysoki standard treningu. Czynne codziennie od 9.00 do 22.00. Tygodniowy karnet na siłownię.

• **Salon rekreacyjno-gimnastyczny „KONTUR"** (ul. Krakowska 5, tel. 429-12-13, czynny pn.-pt. 10-21, sob. 10-17) zaprasza na ćwiczenia **SLENDER YOU** – czyli chudnij. Metoda treningu polega na wykorzystaniu masażu i ćwiczeń, które odbywają się na 6 mechanicznie poruszanych stołach. Ponadto oferujemy aerobik, siłownię, solarium, masaże. Miesięczny karnet na ćwiczenia.

• **GABINET KOSMETYCZNY I SOLARIUM ANNY DROBNY** Kraków, (ul. Fałata 11, **tel. 429-60-58)**. Zabiegi pielęgnacyjne, lecznicze (trądzik – AHA eksfoliacja, problemy naczynkowe), wyszczuplające i antycellulitowe (guam). Certyfikaty min. Dermika, Leim, Bellitas, !Qms, Guam, Pier Auge, Sweet Skin. Dwie wejściówki do solarium.

• **OKULARY J. BADOCHA** (Kraków ul. Cieszyńska 12, tel. 632-71-37 godz. 8.00-15.00 – po 15.00 na telefon). Specjalność: superlekkie, okulary bezobwódkowe typu patent, oprawy tytanowe waga od 5 g! Okulary korekcyjne i przeciwsłoneczne, kolekcja Cazal. 10% rabatu dla Klubowiczów. Bon o wartości 50 zł.

• **Opieka w Twoim domu. Firma „DOMSERWIS"** oferuje: profesjonalną opiekę nad dziećmi, także specjalnej troski. Usługi specjalistyczne pedagogów: m. in. reedukacja i fachowa pomoc w odrabianiu zadań. Zabiegi i opiekę pielęgniarską od noworodka do seniora, rehabilitację. **Zadzwoń pomożemy Ci!** tel. 632-45-09, telefon interwencyjny 0-604-52-71-52, ul. Łobzowska 12. Dwa bony o wartości 20 zł na opiekę.

ZAPRASZAMY FIRMY DO WSPÓŁPRACY

Wszystkich Państwa, którzy chcieliby zareklamować swoją firmę na łamach rubryki rabatowej „Dziennika Handlowego" (czwartkowego dodatku „Dziennika Polskiego"), prosimy o kontakt osobisty lub telefoniczny od poniedziałku do piątku w godz. 10-15, tel. 430-08-48.

KUPON KONKURSOWY Kwiecień '99 nr 15

KLUB STAŁEGO CZYTELNIKA „DZIENNIKA POLSKIEGO" ma swą siedzibę w Krakowie, przy **ul. Loretańskiej 6** (przecznica ulicy Krupniczej). Kod pocztowy 31-116 Kraków. Nasz telefon **43-00-848.** Przyjmujemy od poniedziałku do piątku w godz. od 10 do 16.

19 kwietnia poniedziałek

Adolfa, Leona

Dyżury aptek

Ul. Szpitalna 38, poniedziałek – piątek 8 – 22, sobota 8 – 20, tel.: 422-65-34;

CAŁODOBOWE: **ul. Mogilska 21,** tel.: 411-01-26; **ul. Dunajewskiego 2,** tel.: 422-65-04; **os. Centrum A bl. 3,** tel.: 644-17-36; **os. Oświecenia 31,** tel.: 648-89-55; **ul. Grenadierów 7D,** tel. 636-32-00; **ul. Mazowiecka 13,** tel. 632-58-50; **ul. Kalwaryjska 94,** tel.: 656-18-50; **ul. Wielicka 79,** tel.: 655-93-80.

KRZESZOWICE, ul. Krakowska 1; MYŚLENICE, Rynek 10; PROSZOWICE, ul. Królewska 84; SKAWINA, ul. Tyniecka 5; WIELICZKA, ul. Kościuszki – pawilon.

Szpitale

CHIRURGII OGÓLNEJ – Trynitarska 11 (Szpital Zakonu Bonifratrów), **CHIRURGII URAZOWEJ** – Modrzewiowa 22 (Krakowskie Centrum Rehabilitacji), **CHIRURGII DZIECIĘCEJ** – os. Na Skarpie 66 (Szpital im. St. Żeromskiego), **LARYNGOLOGICZNY** – Kopernika 23a (Klinika Laryngologii CM UJ), **OKULISTYCZNY** – Witkowice (Wojewódzki Szpital Okulistyczny), **UROLOGICZNY** – Grzegórzecka 18 (Klinika Urologii CM UJ), **MYŚLENICE** – Szpitalna 2, **PROSZOWICE** – Kopernika 2.

Pogotowia

Św. Łazarza 14: tel. 999 – wezwania do wypadków, zachorowań i przewozy, 422-29-99; **Centrala:** tel. 422-36-00; **Lotnisko Balice: Alarmowy:** tel. 285-68-99, 285-68-98; **Teligi 8:** tel. 658-59-99, 658-59-79; **Rynek Podgórski:** tel. 656-59-99; **Nowa Huta:** tel. 644-49-99; **Krowodrza, Piastowska 32:** tel. 633-39-99, **Alarmowy:** tel. 633-39-99; **Skawina:** tel. 999, 276-14-44; **Wieliczka:** tel. 278-12-89, **Alarmowy:** tel. 999; **Myślenice:** tel. 999; **Jerzmanowice:** tel. 389-50-99 (alarmowy), 389-50-48; **Niepołomice:** tel. 281-19-99; **Skała:** tel. 389-19-99; **Krzeszowice:** tel. 999; Podstacja Pogotowia Ratunkowego **Słomniki,** tel. 64 lub 67 czynna całą dobę; **Proszowice:** tel. 999, **Zachorowania i przewozy:** tel. 386-21-35; **Wojewódzka Kolumna Transportu Sanitarnego – transport chorych:** tel. 421-71-58.

***

FALCK – Pogotowie Ratunkowe; transport chorych, tel. 636-61-10, 636-46-11.

***

„LEKARZ" – wizyty domowe – codziennie, tel. 658-49-59.

„MEDICINA" – wizyty domowe lekarzy, tel. 411-13-78.

POGOTOWIE STOMATOLOGICZNE – całodobowo, 656-56-44, 0501-697-005.

POGOTOWIE STOMATOLOGICZNE – Mogilska 121, tel. 413-04-66.

POGOTOWIE WETERYNARYJNE – wyjazdy całodobowe, 655-55-33.

Krakowska antena

Radio ALFA
72,56 FM, 102,40 FM
tel.: 285-85-85

Serwisy informacyjne: **7.00 – 22.00** Serwisy lokalne: **13.00, 17.00, 19.00 (dyżury aptek i szpitali)** Repertuar kin i teatrów: **14.00** Notowania GPW: **14.35** Wiadomości kulturalne: **16.00** Serwisy drogowe: **7.17, 8.15, 9.15, 13.15, 14.15, 15.15, 16.15, 17.15, 18.15**

6.05 – 9.00 **Poranny budzik** 9.05 – 10.00 Blok muzyczny 10.05 – 11.00 Muzyka polska 11.05 – 15.15 Muzyka non stop 15.30 – 16.00 Temat dnia – dyskusja na antenie 16.30 **Czarne czy białe? – konkurs** 16.45 – 18.00 Popołudnie muzyczne 18.05 – 19.00 **Piosenki na życzenie** 19.05 – 20.00 Blok muzyki polskiej 21.05 – 22.00 Blok muzyki polskiej 22.05 – 6.00 Muzyka non stop

Radio BLUE FM 97,7 MHz

7.00 – 12.00 Rano **12.00 – 18.00** Popołudnie **18.00 – 24.00** Wieczór

Jazz Radio
101,0 FM

Serwis kulturalny 8.30, 12.30, 16.30

6.00 Bułka z funkiem 10.00 – 20.00 Jazz 20.00 We Want Miles 21.00 Koncert (Live/CD) 22.00 Piotr Iwicki: Jazz to nie boli 24.00 Ballady jazzowe 3.00 Jazz

Opera FM
87,8 MHz
tel.: 421-96-96

9.07 G. Rossini „Turek we Włoszech" – S. Alaimo. S. Jo, E. Fissore **11.43 A. Lortzing „Car i cieśla"** – H. Prey, P. Schreier, G. Frick **13.55 R. Leoncavallo „Pajace"** – M. Caballe, P. Domingo, Sh. Milnes **15.12 P. Czajkowski „Mazepa"** – N. Putilin, S. Alexashkin, L. Diadkova **18.02 G. Donizetti „Maria Stuart"** – F. Gruberova, A. Baltsa, I. Vermillion **20.16 V. Bellini „Beatrice di Tenda"** – J. Sutherland, L. Pavarotti, C. Opthof **23.34 G. B. Pergolesi „L'Olimpiade"** – E. Palacio, G. Manci, A. Negri **2.35 M. Marais „Alcyone"** – J. Smith, G. Ragon. Ph. Huttenlocher **5.10 J. Offenbach „Opowieści Hoffmanna"** – R. Jobin, R. Doria, V. Bovy

Radio Plus
tel.: 200-6-200
www.radioplus.com.pl

Serwisy informacyjne: 6.00 – 24.00 (co godzinę) **Serwisy sportowe:** 7.06, 8.06, 9.06, 14.06, 17.06, 19.06, 20.06 **Wiadomości lokalne:** 6.30, 8.30, 10.30, 13.30, 14.30 **Wiadomości lokalne – skrót:** 7.30, 9.30, 11.30, 12.30, 16.30 (Puls Krakowa – skrót) **Wiadomości kulturalne:** ok. 8.40, 15.30 **Prognoza pogody:** od 6.31 do 17.31 (co godzinę) **Służby miejskie:** 6.19, 7.15 **Komunikaty drogowe:** 6.45, 7.45, 8.45, 13.45, 14.45, 15.45 **Wiadomości giełdowe:** 12.29, 17.31 (komentarz) **Ekoserwis:** 9.34, 15.36, 19.30 **Radio Plus Pomoc:** 7.34, 11.34, 17.50 **English to go:** 9.20, 13.20, 19.20

6.00 – 9.00 Na równe nogi: ewangelia dnia i refleksja, muzyka na dzień dobry, przegląd prasy, ok. 7.50 „Słowa, które zmieniły Polskę", 8.12 „Twarzą w twarz" – gość Bogdana Rymanowskiego, informacje i rekomendacje kulturalne **9.00 – 12.00 Czas dla Nas:** interesujące reportaże, fakty i plotki, kulinaria, ciekawe konkursy, zaproszenia, 600 sekund dla klasyki, relacje reporterskie na żywo **12.00 – 13.00 Południk plus** – to szczęśliwa długość geograficzna, pod którą codziennie znajdziesz ciekawe reportaże i spotkasz się z ludźmi, których warto poznać **13.00 – 16.00 Rytm & Plus – program autorski Jacka Bańki,** a w nim płyta i artysta tygodnia, przystawki i muzyczne danie główne, komunikat dla kierowców oraz... arcykonkursy **16.00 – 17.00** Puls dnia: Bogdan Rymanowski – Polska i świat w pigułce **17.00 – 17.45 Puls Krakowa, Puls Małopolski, Puls Dnia** – sprawy, o których mówimy, w gazetach pojawią się dopiero jutro **21.06 – 21.54 Debata Radia Plus** – program o wielkiej polityce i trudnych sprawach, którymi żyje Polska i świat. W każdy poniedziałek, wtorek i środę debata prosto z Warszawy, zaś w piątki podejmujemy najważniejsze sprawy Krakowa i Małopolski. Program prowadzony na żywo, z udziałem zaproszonych gości **22.15 Dobre słowo 24.00 – 6.00 Nocny odcień Plusa**

Radio RAK
tel.: 636-74-50
e-mail: rak@uci.agh.edu.pl
www home page: http://rak.uci.agh.edu.pl/

Wiadomości: od 7.30 10.30 i od 14.30 do 20.30 podawane co godzinę **Wiadomości lokalne:** 7.32, 9.32, 15.32 **Wiadomości akademickie:** 8.32, 10.32, 14.32, 16.32 **Wiadomości sportowe:** 23.00 **Wiadomości drogowe:** 7.50, 8.50, 14.50, 15.50, 16.50, **Janosik:** 24.00 Program muzyczny: 2.00 – 6.00

6.00 – 9.00 **Klub Rannych Ptaszków,** w tym 6.45 Dziennik Radia RFI 7.10 Porady prawnika 7.20 **Emerytury i renty inaczej** 12.00 Rakofonia – odrobinę alternatywny program muzyczny 13.00 – 14.00 **Info Biznes** – informacje świata biznesu 15.30 Audycja sportowa 17.00 **Język angielski** – Family Album Course 17.30 – 19.00 KRAK – Krótkie Radiowe Aktualności Krakowskie 19.30 **Gramy na życzenie** 22.00 **Jazz nie zna litości** 23.00 – 2.00 **Czeski film** – program rozrywkowy

Radio Wanda
66,25 i 92,50 MHZ
tel.: 200-02-00

Serwis informacyjny: zawsze o pełnej godzinie **Serwis drogowy:** 7.45, 8.45, 9.45, 11.45, 12.45, 13.45, 15.45, 16.45, 17.45 **Pogoda:** 7.50, 8.50, 9.50

6.45 Serwis RFI **7.15 – 9.00 Barbakan o świcie** 7.30 Informacje służb miejskich 7.30 Konkurs 8.15 Poranny gość **10.15 Godzina dobrej polskiej muzyki 12.15 – 15.00 Galicyjskie południe,** a w nim: 12.15 – 13.00 Gorący temat 13.15 Giełda – oddam, sprzedam, kupię 14.15 Repertuar kin 14.30 Wielki konkurs **16.15 – 18.00 Sjesta z Lajkonikiem** (Konkurs – Krakowskie kasyno) **20.15 – 22.00 Piosenka na życzenie** 23.00 Serwis RFI 0.15 Muzyczna noc z Wandą

Telefony

ZAUFANIA

OGÓLNY TELEFON ZAUFANIA: 413-71-33 (16 – 22) (oprócz sobót i niedziel). **MŁODZIEŻOWY TELEFON ZAUFANIA:** 988 – (14 – 19). **NOCNY TELEFON ZAUFANIA DLA LUDZI UZALEŻNIONYCH OD ALKOHOLU I ICH RODZIN:** 656-27-34, piątek, sobota oraz wszystkie noce poprzedzające dni świąteczne (20 – 6). **TELEFON ZAUFANIA DLA OSÓB PRZEŻYWAJĄCYCH KRYZYSY OSOBISTE:** 656-51-77 – poniedziałek – piątek (8 – 15). **TELEFON ZAUFANIA DLA KOBIET – FUNDACJI KOBIECEJ „eFKa":** 422-47-50 – poniedziałki (10 – 13), środa (10 – 13), czwartek (16 – 19), piątek (20 – 24). **TELEFON ZAUFANIA DLA NARKOMANÓW:** 643-03-38 – poniedziałek – piątek (9 – 18). **OŚRODEK INTERWENCJI KRYZYSOWEJ** – bezpłatna całodobowa pomoc psychologiczna dla osób w kryzysach życiowych – ul. Radziwiłłowska 8b: 421-92-82. **TELEFON ZAUFANIA TOWARZYSTWA KOBIETY PRZECIW PRZEMOCY:** 429-55-42. **TELEFON INFORMACYJNY INSTYTUTU ONKOLOGII:** 421-00-60 czynny w godz. 10 – 11. **OŚRODEK INFORMACJI DLA INWALIDÓW:** tel.: 422-28-11, czynny w godz. 15 – 17. **INFORMACJA** (automatyczna) o AIDS 958. **TELEFON ZAUFANIA W SPRAWIE AIDS:** 421-96-57 (czw. 10 – 12). **TELEFON ZAUFANIA DLA KOBIET PO AMPUTACJI PIERSI** – klub „Amazonek": 422-99-00 wew. 235 (pon. – pt. 10 – 12.30). **OŚRODEK ADOPCYJNO-OPIEKUŃCZY TOWARZYSTWA PRZYJACIÓŁ DZIECI,** ul. św. Marka 20/14, tel.: 423-20-20, pon., wt., pt. 10 – 15, śr., czw. 10 – 18. **INFORMACJA TOKSYKOLOGICZNA,** os. Złotej Jesieni 1 (Szpital im. L. Rydygiera), tel.: 411-99-99. **TELEFON ZAUFANIA DLA KOBIET W CIĄŻY** – 411-47-66 (pon. i piątki godz. 10 – 12, środy i czwartki godz. 18 – 20). **PORADY DLA OSÓB JĄKAJĄCYCH SIĘ** – Polski Związek Jąkających się (ul. Dunajewskiego 6/21); tel. 422-10-59 pon. 18 – 20. **OŚRODEK PROFILAKTYKI ŚRODOWISKOWEJ** (młodzieżowe grupy wsparcia, grupy terapeutyczne, konsultacje dla pedagogów, wychowawców, rodziców, zajęcia integracyjne i mediacyjne w klasach, szkolenia podnoszące kompetencje zawodowe dla pracujących z ludźmi), ul. Pawia 3, tel. 423-10-91 (poniedziałek – piątek 15 – 19). **SCHRONISKO DLA OFIAR PRZEMOCY W RODZINIE, Kraków, os. Krakowiaków 46,** tel.: 425-81-70 (dyżury: psychologa, pedagoga, pracownika socjalnego, prawnika, psychiatry). **SZKOŁA RODZENIA** im. dr Jadwigi Beaupré – AWF ul. Jana Pawła II, tel. 646-14-51 – zajęcia dla kobiet w ciąży.

INTERWENCYJNE

URZĄD OCHRONY PAŃSTWA tel. 610-79-43 czynny całą dobę. **POLICJA KRYMINALNA:** Komenda Miejska Policji w Krakowie, ul. Lubicz 21 – Sekretariat KM tel. 412-89-09, 610-26-00, oficer dyżurny KM tel. 610-25-10, 610-25-11, 610-25-12, 997, Telefon Zaufania Wydziału Kryminalnego KM 610-19-97, KP Proszowice – tel. 386-11-10, 386-18-00, KP Myślenice – tel. 274-37-70. **ŻANDARMERIA WOJSKOWA:** tel. 613-40-61, czynny całą dobę. **TELEFON DYŻURNY STRAŻY MIEJSKIEJ:** Komenda Straży Miejskiej, ul. Dobrego Pasterza 116 – tel. 411-26-81, Śródmieście – tel. 411-00-45 (całą dobę), Nowa Huta, os. Zgody 2 – tel. 644-17-81 (7 – 22), Krowodrza, ul. Stachiewicza 3 – tel. 636-02-99 (7 – 22), Podgórze Prokocim, ul. Jerzmanowskiego 34 – tel. 658-47-86 (7 – 22), Podgórze Wola Duchacka, ul. Ossowskiego 4 – tel. 655-51-08, tel. 655-44-77 (czynne całodobowo). **SCHRONISKO DLA BEZDOMNYCH ZWIERZĄT** – tel. 429-74-72. **NOCNE POGOTOWIE WETERYNARYJNE** tel. 429-74-72, 429-92-41 (19 – 7, bezpłatne w przypadku bezdomnych zwierząt). **TOWARZYSTWO OPIEKI NAD ZWIERZĘTAMI** – tel. 421-77-72, 421-26-85, fax 429-43-61 (ul. Floriańska 53, pon., śr. – pt. 9 – 15, wt. 11 – 17). **BIURO RZECZY ZNALEZIONYCH** (al. Słowackiego 20) – tel. 634-42-66 w. 518 lub 633-65-26. **ZIELONY TELEFON** – tel. 421-33-64.

INFORMACYJNE

BIURO NUMERÓW – 913. **INFORMACJA PKP:** komunikacja krajowa i międzynarodowa – 93-13, 422-41-82, 624-54-39, 422-22-48; informacja taryfowa – 624-15-80, 421-86-64. **PKS** – 93-16 (rozkład jazdy w telegazecie TV Kraków, str. 622, 623). **SŁUŻBA ZDROWIA** – 422-05-11 (dyżury aptek i szpitali – czynny całą dobę). **PRZYTULISKO DLA BEZDOMNYCH im. Brata Alberta,** ul. Kościuszki 22 – 421-85-25. **CENTRUM INFORMACJI KULTURALNEJ,** ul. św. Jana 2 – 421-77-87 (poniedziałek – piątek 10 – 19, sobota 11 – 19). **TELEFONICZNA INFORMACJA KULTURALNA** – 421-91-20 (poniedziałek – piątek 10 – 18). **INFORMACJA TURYSTYCZNA** – 9319 (poniedziałek – piątek 9 – 21, sobota – niedziela 9 – 15). **MIĘDZYNARODOWE POŁĄCZENIA AUTOKAROWE** – 423-16-76 (poniedziałek – piątek 9 – 18, sobota 9 – 14). **INFORMACJA MORSKA I PROMOWA** – 422-54-88, 423-09-10 (poniedziałek – piątek 9.30 – 18, sobota 9.30 – 14). **PRZEWOZY NIEPEŁNOSPRAWNYCH** – 96-33, 96-88. **SPORT** dla niepełnosprawnych – 423-06-36 (poniedziałek – środa 10 – 12). **BIURO INFORMACJI I PORAD OBYWATELSKICH,** ul. Szlak 73a (II p.) – 633-51-54, 632-38-14 (wtorek 13 – 15, czwartek 16 – 18) – informacje dotyczące prawa, gospodarki, organizacji i stowarzyszeń, spraw administracyjnych, mieszkaniowych itp. oraz obowiązujących przepisów i procedur, jak również bezpłatne doradztwo w zakresie przysługujących mieszkańcom praw, w sprawach rodzinnych, pomocy społecznej, pracy itp. **MŁODZIEŻOWA IZBA INFORMACYJNA,** ul. Basztowa 5 – 429-65-69 (poniedziałek, piątek 10 – 14, wtorek – czwartek 13 – 17) – bezpłatne informacje i porady w zakresie kształcenia, wyboru zawodu, rozwiązywania problemów szkolnych i życiowych, przepisów prawa, problemów zdrowotnych, możliwości spędzania czasu wolnego.

AWARYJNE

STRAŻ POŻARNA – 998. **POLICJA** – 997. **GAZOWE** – 992, 656-50-36 (czynne całą dobę), 423-67-11 (czynne 15 – 7). **DŹWIGOWE** – 411-02-22, 411-53-40, 644-23-08. **ELEKTRYCZNE** Kraków – 0602-775-904, Nowa Huta – 644-19-69. **ENERGETYCZNE** Śródmieście – 421-27-49, Krowodrza – 633-06-97, Nowa Huta – 644-12-10, Podgórze – 656-21-55. **TECHNICZNE** – 648-00-84. **C.O.** – 644-38-46, 658-40-61, 648-41-08. **WODOCIĄGOWE** – 421-20-11, Nowa Huta – 648-28-61, Podgórze – 655-53-98, **(okręg miejski)** – 422-92-05. **MIEJSKIE PRZEDSIĘBIORSTWO WODOCIĄGÓW I KANALIZACJI** – bezpłatna infolinia – 0-800-300-60 (informacje o czasowych ograniczeniach w dostawie wody, awariach i rejonach ich występowania). **CIEPLNE MPEC** – 993.

TŁUMACZENIA

RYNEK GŁÓWNY 30, tel.: 422-32-01; 0602-752-421.

UL. ŚW. ANNY 4, tel.: 422-26-17.

POMOC DROGOWA

CAŁODOBOWA: 421-18-21.

CAŁODOBOWA: 262-01-69, (0-90) 31-96-93.

CAŁODOBOWA: autoserwis: 415-01-90, 645-71-27.

CAŁODOBOWA: 012/644-55-99.

CAŁODOBOWA: 422-11-56, 0501-300-960.

CAŁODOBOWA: 278-53-64, 0501-178-110.

AUTOHOLOWANIE: 655-87-46, 0601-398-711.

WYPOŻYCZALNIA SAMOCHODÓW

UL. REYMONTA 22: 637-97-82.

OSOBOWE, ŚLUBY: Piastowska 20, 637-12-55.

„WEGA": ul. Żmujdzka 10a, 411-00-34.

AUTO-BOOM: ul. Jerzmanowskiego 40, 657-03-83, 0601-429-538, 0601-527-829.

„JOKA": nowe osobowe, tel./fax: 012/429-66-30.

„ERNEST": osobowe, śluby, 654-08-79.

USŁUGI POGRZEBOWE

PRZEDSIĘBIORSTWO USŁUG KOMUNALNYCH spółka z o.o.

Zakłady Pogrzebowe: ul. Rakowicka 41, tel.: 411-47-76, **na cm. Podgórskim,** ul. Wapienna 13, tel.: 656-55-11, **obok cm. Prądnik Czerwony,** ul. Reduty 1, tel.: 411-35-26, **na cm. Grębałów,** tel.: 645-31-61, **ul. Pielęgniarek 5,** tel.: 632-31-77, **ul. Mostowa 8,** tel.: 423-50-39. Czynne codziennie w godz. 7 – 16, soboty i święta, ul. Rakowicka 41 w godzinach 8 – 14. Bezgotówkowe usługi pogrzebowe, w ramach zasiłków ZUS, **tel. całodobowy: 411-45-02, 411-45-04.**

Przychodnie

Całodobowe dyżury krakowskich przychodni:

Śródmieście

Przychodnia nr 5, al. Pokoju 4, tel.: 430-40-94

Przychodnia nr 6, ul. Ułanów 29a, tel.: 411-71-68

Przychodnia nr 7, ul. Strzelców 15, tel.: 411-41-24

Krowodrza

Przychodnia nr 1, ul. Galla 24, tel.: 637-25-55

Przychodnia nr 3, al. Krasińskiego 28, tel.: 422-45-54

Przychodnia nr 6, ul. Nałkowskiego 1, tel.: 637-38-78

Nowa Huta

Przychodnia nr 6, os. Jagiellońskie 1, tel.: 648-00-44

Pogotowie Ratunkowe „Nowa Huta", os. Na Skarpie 66, tel.: 644-49-99

Podgórze

Krakowskie Pogotowie Ratunkowe Oddział nr 2, Rynek Podgórski 2, tel.: 656-59-99

Krakowskie Pogotowie Ratunkowe Oddział nr 9, ul. Teligi 8, tel.: 658-59-99

Sklepy nocne

Delikatesy „OCZKO", ul. Stradom 21, tel. 421-71-41

Delikatesy „DELICJE", Rynek Kleparski 5, tel. 421-74-38.

Kina

WANDA (ul. św. Gertrudy 5): „Godziny szczytu" (USA, 15 l.) – 11.30, 16, 20.30, „Celebrity" (USA, 15 l.) – 13.30, 18; **POD BARANAMI (Rynek Główny 27):** „Życie jest piękne" (wł., 15 l.) – 11.30, 13.45, 18.15, „Idioci" (duń., 18 l.) – 16, 20.30.

APOLLO (ul. św. Tomasza 11a) (stereo, ekran perełkowy): „Zakochany Szekspir" (USA, 15 l.) – 15.30, 20, „Masz wiadomość" (USA, 15 l.) – 17.45.

ARS: ANEKS SZTUKI (ul. św. Jana 6, nowa sala) (dolby stereo, ekran perełkowy, klimatyzacja): „Goście, goście II" (fr., 15 l.) – 15.15, „Cienka czerwona linia" (USA, 15 l.) – 17.15, „Szeregowiec Ryan" (USA, 18 l., 14 l. z opiekunem) – 20.30; **KINOTEATR REDUTA (ul. św. Jana 6) (dolby stereo SR, ekran perełkowy, klimatyzacja):** „Zakochany Szekspir" (USA, 15 l.) – 14.30, 16.40, 18.45, Film Classic'99: „Niebo nad Berlinem" – 20.50; **SZTUKA (ul. św. Jana 6) (dolby stereo SR, ekran perełkowy, foteliki dziecięce Booster Buddy):** „Książę Egiptu" (USA, b.o., dubbing) – 9 (seans na zamówienie), „Babe – świnka w mieście" (amer./austr., b.o., dubbing) – 10.50, „Zakochany Szekspir" (USA, 15 l.) – 12.45, 21, „Amok" (pol., 15 l.) – 15, 19, „Goście, goście II" (fr., 15 l.) – 16.50.

PIF „APOLLO FILM": KIJÓW (al. Krasińskiego 34) (dolby stereo digital, klimatyzacja): „Ogniem i mieczem" (pol., 15 l.) – 9, 12.30, 17, 20.30; **WARSZAWA (ul. Stradom 15) (dolby stereo A):** „Dawno temu w trawie" (USA, b.o., dubbing) – 16.30, „Masz wiadomość" (USA, 15 l.) – 18.15, 20.30; **MIKRO (ul. Lea 5):** „Kwiat mego sekretu" (hiszp., 1995, 105', 15 l.) – 16, „Kika" (hiszp., 1993, 114', 15 l.) – 18, Wieczór z Aleksandrem Sroczyńskim – 20.15.

UCIECHA (ul. Starowiślna 16) (dolby stereo, ekran perełkowy): „Ogniem i mieczem" (pol., 12 l.) – 9, „Stan oblężenia" (USA, 15 l.) – 16.15, 20.30, „Mamuśka" (USA, 15 l.) – 18.15.

PASAŻ (Rynek Główny 9): „Dr Dolittle" (USA, b.o.) – 13, „Totalna magia" (USA, 15 l.) – 14.30, „Kilerów 2-óch" (pol., 15 l.) – 16.30, „Charakter" (hol., 15 l.) – 18.40, „Ronin" (USA, 15 l.) – 20.45.

PARADOX (ul. Krowoderska 8) (dolby stereo): „Truman show" (USA, 1998, 102', 15 l.) – 16.45, „Od zmierzchu do świtu" (USA, 1995, 107', 15 l.) – 18.35, „Cztery pokoje" (USA, 1995, 97', 15 l.) – 20.30.

ROTUNDA (ul. Oleandry 1) (dolby digital, barek): „Czarny kot, biały kot" (jug./fr., 1998, 15 l.) – 18, 20.15 – premiera.

SFINKS (os. Górali 5): „Mulan" (USA, b.o.) – 8.30, 10.15 (projekcje dla najmłodszych klas szkoły podstawowej).

ŚWIT (os. Teatralne 10) (duża sala): „Ogniem i mieczem" (pol., 12 l.) – poranki dla szkół, 17, „Masz wiadomość" (USA, 15 l.) – 20.30.

TĘCZA (ul. Praska 52): Filmy dla szkół – zgłoszenia na telefon (266-90-80).

WRZOS (ul. Zamoyskiego 50): Nieczynne.

MYŚLENICE – MUZA (ul. Piłsudskiego 20): Nieczynne.

*

OGRÓD ZOOLOGICZNY, Las Wolski, ul. Kasy Oszczędności m. Krakowa 14. Dojazd autobusem linii 134. Kasy czynne w godz. 9 – 15.

Wystawy

W galerii Zderzak

Cisowski po raz czwarty

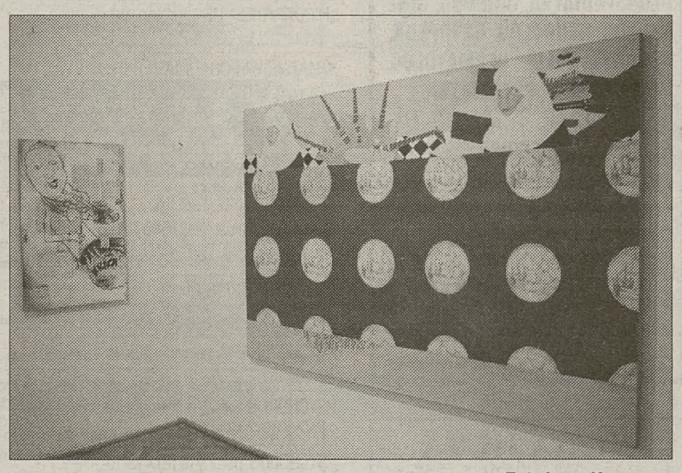

Fot. Anna Kaczmarz

W galerii Zderzak Marty Tarabuły (Floriańska 3) warto obejrzeć wystawę nowych (z ostatnich trzech lat) obrazów Andrzeja Cisowskiego.

Artysta rozpoczął współpracę ze Zderzakiem w roku 1986. Zderzak był wówczas galerią nieoficjalną, a Andrzej Cisowski – studentem warszawskiej Akademii. Zresztą i Marta Tarabuła też jeszcze studiowała, ale wiedziała doskonale, jaką chce mieć galerię i charakter wówczas nadany przez nią Zderzakowi pozostaje aktualny do dziś. Wierni tej krakowskiej galerii są też jej artyści (głównie warszawscy), dziś starsi o dyplomy uczelni i własne doświadczenia artystyczne.

Andrzej Cisowski ma obecnie czwartą wystawę w Zderzaku. Warszawskie studia uzupełnił w Düsseldorfie u prof. prof. Klaphecka i Pencka, mieszkał w Niemczech przez blisko 10 lat (skąd wrócił już i zamieszkał pod Warszawą), wystawiał w galeriach niemieckich, holenderskich, w Nowym Jorku, nie tracąc kontaktu ze Zderzakiem. Można powiedzieć, że Kraków był jedynym miejscem w Polsce, gdzie można było na bieżąco śledzić dorastanie i dokonania tego artysty.

Bodaj przy poprzedniej wystawie krytyk określił obrazy Cisowskiego jako magiczno-infantylne i niewątpliwie jest to prawda. Oglądając nowe prace – i te nieco wcześniejsze kolorowe obrazy z cyklem, gdzie motyw został bliźniaczo podwojony, i najnowsze, białe z elementami kolażu – znajdziemy coś z nastroju pokoju dziecinnego i wiele z pastiszu. Świat trochę zdziwiony, a trochę z niedowierzaniem ubawiony swoim istnieniem. Gdy staniemy blisko przy najnowszych pracach – tak blisko, by zobaczyć, że tła obrazów wyklejone są pismami urzędowymi, przeterminowanymi już, ale przecież z naszych czasów, gdy odcyfrujemy fragmenty tych krótkich rozpraw niezmiernie poważnie traktowanych przez nadawców, to nieuchronnie skontatujemy, że najbardziej prawdziwe i realne są jednak krasnoludki. **(AN)**

Muzea

KOPALNIA SOLI (ul. Daniłowicza 10): PODZIEMNA TRASA TURYSTYCZNA I – III poziom, Kaplice solne: bł. Kingi, św. Antoniego, św. Krzyża; Jeziora solankowe: E. Barącza, J. Piłsudskiego, Weimar; Kolekcja solnych rzeźb; Kolekcja maszyn i urządzeń górniczych; w kaplicy bł. Kingi (8 – 16);

MUZEUM ŻUP KRAKOWSKICH:

– EKSPOZYCJA PODZIEMNA (III poziom Kopalni Soli, gł. 135 m): Wyst. stała: *Archeologia solnictwa, dzieje górnictwa solnego w Polsce, dawne maszyny i urządzenia górnicze, rezerwaty górnicze, geologia złóż soli w Polsce, sztuka górnicza, sztuka sakralna, makieta XVII-wiecznej Wieliczki, zjazd na linie;* Wyst. czas.: *Uroki wielickich podziemi* (czynna do 30 maja) kasa czynna poniedziałek, środa, czwartek, piątek, sobota, niedziela (9 – 20), wtorek (10 – 16);

– EKSPOZYCJA W ZAMKU ŻUPNYM (ul. Zamkowa 8): Wyst. stała: *Pradzieje Wieliczki, Solniczki,* Wyst. czasowa: *Z cyklu „Z Wieliczki rodem" – Wystawa malarstwa Stefana Rzepeckiego* (czynna do 30 kwietnia) – poniedziałek, środa, czwartek, piątek, sobota, niedziela (9 – 16), wtorek, – nieczynne;

ZAMEK KRÓLEWSKI NA WAWELU: KOMNATY KRÓLEWSKIE: Wyst. czas.: *Sztuka cenniejsza niż złoto* (I p., wejście o pełnej godzinie, jednorazowo do 10 osób) – wtorek, środa, czwartek, sobota (9.30 – 15), piątek (9.30 – 16), niedziela (10 – 15, wstęp wolny), poniedziałek – nieczynne;

WAWEL ZAGINIONY: poniedziałek, środa czwartek, sobota (9.30 – 15), piątek (9.30 – 16), niedziela (10 – 15, wstęp wolny), wtorek – nieczynne;

WSCHÓD W ZBIORACH WAWELSKICH: nieczynne;

SKARBIEC I ZBROJOWNIA: wtorek, środa, czwartek, sobota (9.30 – 15), piątek (9.30 – 16), niedziela (10 – 15, wstęp wolny), poniedziałek – nieczynne;

KATEDRA: wtorek – sobota (9 – 15), niedziela (12.15 – 17.15); poniedziałek – nieczynne;

MUZEUM REGIONALNE PTTK IM. WŁADYSŁAWA KOWALSKIEGO (Dobczyce, Stare Miasto): Wyst. stała: *Historia, archeologia, etnografia* – wtorek – piątek (10 – 16), sobota – niedziela (10 – 18); rezerwacja tel. 271-14-55;

GMACH GŁÓWNY (al. 3 Maja 1): Wyst. stałe: *Galeria Rzemiosła Artystycznego* – wtorek, czwartek, piątek, sobota, niedziela (wstęp wolny tylko na stałe galerie) (10 – 15.30) środa (10 – 18), poniedziałek nieczynne; sprzedaż biletów zakończona pół godziny przed zamknięciem muzeum (rezerwacji grup na zwiedzanie wystawy należy dokonywać z tygodniowym wyprzedzeniem pod numerami telefonu: 0-12 634-33-77, 632-05-19);

MUZEUM NARODOWE – SUKIENNICE: *Galeria Sztuki Polskiej XIX wieku;* – wtorek, środa, piątek, sobota, niedziela (wstęp wolny) (10 – 15.30), czwartek (10 – 18), poniedziałek – nieczynne;

KAMIENICA SZOŁAYSKICH (pl. Szczepański 9): nieczynne do odwołania;

DOM MATEJKI (ul. Floriańska 41): Wyst. czasowa: *Bliski i Daleki Wschód z kolekcji Jana Matejki* (czynna do połowy maja) – wtorek, środa, czwartek, sobota, niedziela (wstęp wolny, co trzecia niedziela nieczynne) (10 – 15.30), piątek (10 – 18), poniedziałek – nieczynne (telefoniczna rezerwacja dla grup: 422-59-26, możliwość oprowadzenia z przewodnikiem);

MUZEUM ST. WYSPIAŃSKIEGO (ul. Kanonicza 9): nieczynne do odwołania;

CENTRUM SZTUKI I TECHNIKI JAPOŃSKIEJ (ul. Konopnickiej 26): Wyst. st.: **Hall Główny:** *Dawna sztuka japońska ze zbiorów Muzeum Narodowego w Krakowie* – kolekcja Feliksa Jasieńskiego – wtorek – niedziela (10 – 18), (niedziela – wstęp wolny);

DOM JÓZEFA MEHOFFERA (ul. Krupnicza 26): Muzeum biograficzne – wtorek, czwartek, piątek, sobota, niedziela (wstęp wolny) (10 – 15.30), środa (10 – 18), poniedziałek – nieczynne;

MUZEUM XX. CZARTORYSKICH (ul. św. Jana 19), Arsenał Muzeum Czartoryskich (ul. Pijarska 8): *Galeria Malarstwa Zachodnioeuropejskiego; Galeria Sztuki Starożytnej; Pamiątki z dziejów Polski od XIV do XVIII w.; Pamiątki Puławskie; Galeria Europejskiego Rzemiosła Artystycznego; Zbrojownia* – wtorek, środa, czwartek, sobota, niedziela (wstęp wolny) (10 – 15.30), piątek (9 – 17), poniedziałek – nieczynne;

DWOREK JANA MATEJKI W KRZESŁAWICACH (ul. Wańkowicza 25): poniedziałek – piątek (10 – 14), sobota, niedziela (tylko po uprzednim uzgodnieniu telefonicznym – tel. 644-56-74);

MUZEUM PRZYRODNICZE (ul. św. Sebastiana 9): wtorek, środa, czwartek, piątek, sobota, niedziela (9 – 18), poniedziałek – nieczynne;

PAŁAC SZTUKI (pl. Szczepański 4) (pałac górny): Wyst. czasowa: *Wystawa malarstwa rodziny Szancenbachów* codziennie (8.15 – 17) (czynna do końca maja); **(pałac dolny):** codziennie (8.15 – 17);

MUZEUM UBEZPIECZEŃ (ul. Dunajewskiego 3): Wyst. stała: *Z dziejów ubezpieczeń w Polsce* – wtorek – piątek (9 – 11); możliwość zwiedzenia także w innych godzinach (oraz w soboty) po telefonicznym uzgodnieniu, tel. 422-88-11 w. 75, wstęp bezpłatny;

MUZEUM ETNOGRAFICZNE (pl. Wolnica 1): Wyst. stała: *Polska kultura ludowa;* poniedziałek (10 – 18), środa, czwartek, piątek (10 – 15), sobota, niedziela (10 – 14), wtorek – nieczynne; **(ul. Krakowska 46):** – poniedziałek (10 – 18), środa, czwartek, piątek (10 – 15), sobota, niedziela (10 – 14), wtorek – nieczynne;

MUZEUM ARCHEOLOGICZNE (ul. Poselska 3): Wyst. stałe: *Starożytny Egipt; Starożytność i średniowiecze Małopolski; Kraków przed tysiącem lat;* wyst. czasowa: Fotografie Zygmunta Holcera *Piąta pora roku, Tutanchamon ukraińskich stepów* (czynna do końca września) – poniedziałek, wtorek, środa (9 – 14), czwartek (13 – 16), dla grup zorganizowanych po uprzednim telefonicznym zgłoszeniu, tel. 422-71-00 (9 – 13), niedziela (11 – 14, wstęp wolny tylko na wystawy stałe), piątek, sobota – nieczynne (sprzedaż biletów zakończona pół godziny przed zamknięciem);

MUZEUM HISTORII FOTOGRAFII (ul. Józefitów 16): Wyst. czasowa: *Jerzy Lewczyński. Fotografia;* wtorek (12 – 17.30), środa – niedziela (10 – 15.30), poniedziałek – nieczynne;

MUZEUM INŻYNIERII MIEJSKIEJ (ul. św. Wawrzyńca 15): Wyst. stała: *Historia krakowskiej komunikacji miejskiej;* wyst. czas. *Cracovie Automobile. Początki motoryzacji w Krakowie (1895 – 1918);* wtorek – niedziela (10 – 14);

COLLEGIUM MAIUS (ul. Jagiellońska 15): Muzeum Uniwersytetu Jagiellońskiego; Aula Collegium Maius: poniedziałek – piątek (11 – 14.30), sobota (11 – 13.30, wstęp wolny), niedziela – nieczynne; Galeria malarstwa europejskiego – sobota (11 – 13.30);

MUZEUM HISTORYCZNE – KRZYSZTOFORY (Rynek Główny 35): Wyst. stała: *Z dziejów i kultury Krakowa,* wyst. czasowa: *Kafle historyczne i współczesne – 70 lat Spółdzielni Kafel* (czynna do końca maja); *Juliusz Kossak w setną rocznicę śmierci artysty* (do końca maja) – środa, piątek, sobota (wstęp wolny), niedziela (9 – 15.30), czwartek (11 – 18), druga sobota i niedziela miesiąca – wystawa nieczynna (z przyczyn technicznych osoby indywidualne będą wpuszczane o pełnych godzinach: 9, 10, 11, 12, 13 i 14, grupy zorganizowane po wcześniejszym ustaleniu z Działem Naukowo-Oświatowym MHK, tel. 422-15-04);

SYNAGOGA IZAAKA (ul. Kupa 18): Zwiedzanie i projekcje (non stop) filmów pt. *Kazimierz krakowski 1936; Przeprowadzki do getta w Krakowie* – niedziela – czwartek (9 – 19), piątek (od 9 do zmroku), sobota i dni świąt żydowskich – nieczynne;

DOM POD KRZYŻEM (ul. Szpitalna 21): Wyst. stała: *Dzieje teatru krakowskiego;* Wyst. czasowa: *Gwiazdy scen krakowskich – Jan Peszek* – czwartek, piątek, sobota (wstęp wolny), niedziela (9 – 15.30); środa (11 – 18), poniedziałek, wtorek – nieczynne;

DOM ŚLĄSKI (ul. Pomorska 2): Wyst. stała: *Kraków 1939 – 1945* – poniedziałek – piątek (9 – 15.30), III sobota i niedziela miesiąca (9 – 15.30), poniedziałek i wtorek po III niedzieli miesiąca – nieczynne;

KAMIENICA HIPPOLITÓW (pl. Mariacki 3 – I piętro): Wyst. czasowa: *Teraz Kraków – wystawa malarstwa Marii Zachwieji-Wali* (czynna do 25 kwietnia);

STARA BOŻNICA (ul. Szeroka 24): Wyst. stała: *Z dziejów i kultury Żydów. Żydowskie tradycje – Malarstwo portretowe i widoki dawnego Kazimierza – Zagłada Żydów Krakowa* – środa, czwartek, sobota, niedziela (9 – 15.30), piątek (11 – 18), poniedziałek, wtorek (nieczynne), I sobota i niedziela miesiąca – nieczynne, poniedziałek i wtorek po I niedzieli miesiąca (9 – 15.30).

CELESTAT (ul. Lubicz 16): środa, piątek, sobota, niedziela (9 – 15.30, wstęp wolny), czwartek (11 – 18), poniedziałek, wtorek oraz II sobota i niedziela miesiąca – nieczynne;

ZWIERZYNIECKI SALON ARTYSTYCZNY (ul. Królowej Jadwigi 41): środa (11 – 17), czwartek, piątek (9 – 15), sobota (wstęp wolny), niedziela (10 – 14);

MUZEUM HISTORII AGH I TECHNIKI (al. Mickiewicza 30, paw. C-2, V p.): *Historia AGH; Historia techniki* (m.in. modele obiektów technicznych) – poniedziałek – piątek (10 – 14), tel. 617-30-43;

MUZEUM GEOLOGICZNE INSTYTUTU NAUK GEOLOGICZNYCH PAN (ul. Senacka 3): Wyst. stała: *Budowa geologiczna obszaru krakowskiego* – wtorek (10 – 17.30), środa, czwartek, piątek (10 – 15), sobota, niedziela (10 – 14), poniedziałek – nieczynne;

Teatry

SCENA OPEROWA w Teatrze Słowackiego (pl. św. Ducha 1) – 19: „Carmen".

LUDOWY (os. Teatralne 34) – 9: „Zemsta".

GROTESKA (ul. Skarbowa 2) – 10, 12.15: „Trzy świnki".

PIWNICA POD WYRWIGROSZEM (ul. św. Jana 30) – Impreza zamknięta.

PWST, SCENA im. St. Wyspiańskiego (ul. Straszewskiego 22) – 20: Benefis Edwarda Dobrzańskiego.

Galerie

GALERIA „WIELOPOLE 1" (ul. Wielopole 1, hol Pałacu Prasy): Bogusław Gabryś – rzeźba. Czynna: pn. – pt. 10 – 19, niedz. 15 – 18.

GALERIA „KRYPTA U PIJARÓW" (ul. Pijarska 2): Wystawa Joanny Stasiak (do 5 maja). Czynna: wt. – sob. 13 – 17.

GALERIA KOCIOŁ ARTYSTYCZNY (ul. Mikołajska 6, wejście przez sklep): Artyści „Kotła". Wystawa akwareli Jana Stopczyńskiego pt. „Rozległe krajobrazy". Czynna: pn. – pt. 11 – 19, sob. 10 – 14. **Filia w restauracji „Wierzynek" (Rynek Główny):** Wystawa malarstwa Wiesławy Stefańskiej. Czynna: codziennie 9 – 22.

GALERIA MIĘDZYNARODOWEGO CENTRUM KULTURY (Rynek Główny 25, I p.): Wystawa „Jan Lebenstein. Wybrane obrazy na płótnie i papierze z lat 1956 – 1993". Czynna (do 23 maja): wt. – sob. 11 – 17, niedz. 11 – 16.

GALERIA ZPAP SUKIENNICE (Rynek Główny): Kolekcja własna. Czynna: pon. – pt. 10 – 18, sob. 10 – 14.

GALERIA „ARTEMIS" (ul. Starowiślna 21, I p.): Kolekcja galerii – malarstwo, rzeźba, grafika. Wystawa malarstwa Marii Kawalerowicz (do 27 kwietnia). Czynna: pon. – pt. 11 – 19, sob. 11 – 15.

GALERIA „CEPELIA" (kamienica Hippolitów przy pl. Mariackim 3): Antoni Kawałko – wystawa malarstwa pt. „Pejzaże polskie". Czynna (do 24 kwietnia): pon. – pt. 10 – 18, sob. 10 – 16.

GALERIA EKSLIBRISU (DK „Podgórze", ul. Krasickiego 18/20): Wystawa „Rafał Werszler – ekslibris – grafika – szkło unikatowe". Czynna (do 6 maja): pon. – pt. 9 – 19, sob. 10 – 13.

GALERIA LABIRYNT No 2 (ul. Józefa 15): Wystawa fotografii Hanny Banaszak „Fragmenty pogody" (do 20 kwietnia). Czynna: pon. – pt. 10.30 – 18.30, sob. 10.30 – 14.30.

GALERIA KRAKOWSKICH SZKÓŁ ARTYSTYCZNYCH PWST (ul. Straszewskiego 22): Wystawa Rafała Pytla „Malarstwo" (do 24 kwietnia). Czynna: pn. – pt. 10 – 18.

GALERIA SZTUKI WSPÓŁCZESNEJ BUNKIER SZTUKI (pl. Szczepański 3a): Wystawa „Hans Arp – Sophie Taeuber-Arp" (do 16 maja). Czynna: wt. – nd. 10 – 19.

GALERIA ROZMAITOŚCI (DK „Podgórze", ul. Krasickiego 18/20, I p.): Wystawa „Konstanty Krumiłowski (1872 – 1938) – pamiątki rodzinne". Czynna (do 23 kwietnia): pon. – pt. 9 – 16, sob. 10 – 13.

PIANO NOBILE (Rynek Główny 33, I p.): Malarstwo, grafika, rzeźba – kolekcja własna. Wystawa Jana Berdyszaka „Passe-partout" (do 24 kwietnia). Czynna: wt. – pt. 11 – 18, sb. 11 – 14. **„Grotta Nobile":** Wystawa Jana Berdyszaka „Passe-partout". Czynna: wt. – pt. 11 – 18, sob. 11 – 14.

SPACE GALLERY (ul. Floriańska 13, Ip.): Wystawa twórczości Samuela Teplera. Sztuka XX wieku – zbiory własne galerii. Czynna: pn. – pt. 10 – 18.30, sob. 10 – 15.

GALERIA „RĘKAWKA" (ul. Limanowskiego 13): Wystawa rysunku Edyty Kuklewskiej i Bernarda Homziuka (do 27 kwietnia). Czynna: pon. – pt. 11 – 18, sb. 11 – 15.

GALERIA „NA PIĘTERKU" (ul. Mikołajska 2): Wystawa malarstwa i rysunku Sylwii Pytlik (do 23 kwietnia). Czynna: pon. – pt. 10 – 18.

MINI GALERIA (ul. Mikołajska 2): Wystawa fotografii Krystyny Wazl „Wiosna w Tunezji" (do 27 kwietnia). Czynna: pon. – pt. 10 – 17.

PODOLANY, WIELICZKA

Święto szkoły w Krzyszkowicach

Na stulecie istnienia imię fundatora

Dokładnie przed stu laty, w 1899 r. w Krzyszkowicach, wówczas wsi położonej między Krakowem a Wieliczką – dziś przyłączonej do stolicy polskiej soli, Erazm Józef Jerzmanowski ufundował szkołę. Początkowo była to placówka jednoklasowa, w 1904 r. przekształcono ją na szkołę 4-klasową, w której uczyło się 117 dzieci.

W starej szkole mieszkańcy Krzyszkowic zdobywali wiedzę, aż do 1985 r. Dopiero wtedy, po dwudziestoletnich zabiegach rodziców i pedagogów, wybudowano nowy gmach, a w miejscu, gdzie była szkoła kupiona przez Jerzmanowskiego, wybudowano Dom Nauczyciela. Przed 14 laty właśnie w Krzyszkowicach odbyła się wojewódzka inauguracja roku szkolnego.

Równie wielkie święto przeżyli uczniowie, nauczyciele, rodzice wielickiej Szkoły Podstawowej nr 4, jak oficjalnie nazywa się dziś placówka w Krzyszkowicach. Na uroczystość nadania imienia fundatora – Erazma Józefa Jerzmanowskiego przybyło wielu gości. Był wśród nich prawnuk patrona szkoły – Erazm Mieszczański, który przyjechał specjalnie z Częstochowy, byli przedstawiciele duchowieństwa z kardynałem Franciszkiem Macharskim, przedstawiciele kuratorium, władz powiatu i miasta, a także Zasadniczej Szkoły Zawodowej im. Erazma Józefa Jerzmanowskiego z Prokocimia. Listy gratulacyjne przysłali: minister edukacji prof. Mirosław Handke oraz w imieniu Polskiej Akademii Nauk dr Maria Bokszczanin.

Przedstawiciele Komitetu Rodzicielskiego przekazali na ręce dyrektor szkoły – Marii Zadrożniak, nowy sztandar. Swój wkład w uroczystość wniósł i proboszcz parafii św. Klemensa w Wieliczce, który ufundował cokół, pod odsłonięte w sobotę popiersie Erazma Jerzmanowskiego – wykonane przez pedagogów i uczniów Liceum Sztuk Plastycznych w Nowym Wiśniczu.

Kwiaty otrzymała najstarsza z żyjących absolwentów, pani Ludwika Grzywacz, a wszyscy uczniowie po kawałku ogromnego tortu.

Uroczystość uświetniła orkiestra Kopalni Soli.

Sylwetkę patrona szkoły przedstawił prezes Polskiej Akademii Umiejętności prof. Stanisław Grodziski. Erazm Józef Jerzmanowski, żyjący w latach 1844–1909, w powstaniu styczniowym walczył wraz ze świętym bratem Albertem – Adamem Chmielowskim. Po internowaniu w Ołomuńcu wyjechał do Paryża, gdzie jako oficer brał udział w wojnie francusko-pruskiej, a w 1873 r. wyjechał do USA. Tam uzyskał kilkanaście patentów z dziedziny gazownictwa, wybudował gazownie w wielu amerykańskich miastach. Już wtedy wspomagał finansowo utworzone przez Adama Asnyka Towarzystwo Szkół Ludowych.

W 1896 r. wrócił do kraju i zamieszkał w podkrakowskim Prokocimiu. Trzy lata później kupił budynek w Krzyszkowicach, przeznaczając go na szkołę dla tamtejszych dzieci.

Zmarł 7 lutego 1909 r., pochowano go na cmentarzu Rakowickim.

(KG)

Kinga czeka na Ojca Świętego

Pomysł budowy narodził się zaledwie miesiąc temu. Natomiast już w sobotę 135 metrów pod ziemią, na III poziomie, na podszybiu Szybu Daniłowicza nastąpiło uroczyste odsłonięcie ołtarza błogosławionej Kingi – patronki górników, która podczas tegorocznej pielgrzymki Jana Pawła II do Polski zostanie wyniesiona na ołtarze.

– Tempo prac było szalone; stolarze postawili ołtarz w ciągu dwóch tygodni! Jestem naprawdę szczęśliwy – nie kryje satysfakcji Stanisław Anioł, autor projektu – górnik-rzeźbiarz, twórca wielu związanych z kopalnią i Wieliczką dzieł. Okazały ołtarz – wysokość 4 metry, szerokość 8 metrów – wykonano z sosnowego drzewa. W jego centrum widnieje obraz Piotra Moskala przedstawiający księżnę Kingę na tle podziemnych chodników, Pienin i Starego Sącza. Stanisław Anioł do momentu przyjazdu Ojca Świętego do Polski zamierza jeszcze wykonać rzeźby świętej Barbary i św. Antoniego, które staną w bocznych wnękach ołtarza.

Pomysł nawiązuje do wielowiekowej tradycji wielickich górników; żupnicy zawsze zabiegali, aby w podziemnych komorach nie brakowało miejsc kultu, w których mogli prosić swych patronów o pomoc w chwilach zagrożeń. Jak wynika z przekazów, w miejscu, w którym odsłonięto ołtarz, przed wiekami zbudowano kaplicę z solnymi postaciami świętej Barbary i błogosławionej Kingi. Niegdyś w kopalni było aż 26 kaplic.

Sobotnia msza św. odprawiona przy nowym ołtarzu była inauguracją duchowego przygotowywania wieliczan na przybycie Ojca Świętego. Do dnia jego przylotu do kraju, w każdy poniedziałek, w kopalni będą odprawiane msze św. w intencji papieża. Wieliczanie nadal mają nadzieję, że Jan Paweł II „choć na chwilkę" zaglądnie do Wieliczki...

(DSF)

Są drzewka. Będą zabawki?

Dla ośrodka rehabilitacyjnego w Podolanach

Koniec ubiegłego tygodnia był bardzo pracowity dla członków Polskiego Forum Osób Niepełnosprawnych i Specjalnej Troski z okolic Gdowa, a także dla dzieciaków z gdowskiej podstawówki. Robili oni gruntowne, wiosenne porządki wokół budynku w Podolanach, w którym mieści się ośrodek rehabilitacyjny dla dzieci niepełnosprawnych. Wyrównywali teren, sadzili drzewa, przygotowywali miejsce na ognisko.

Zajęcia rehabilitacyjne mają się rozpocząć w Podolanach już w maju – brakuje jednak sprzętu i zabawek, które mogłyby być wykorzystywane w prowadzeniu terapii. Dlatego też Zarząd Wojewódzki Forum, za naszym pośrednictwem apeluje do mieszkańców Gdowa, okolic i oczywiście Krakowa o przekazywanie na potrzeby ośrodka zabawek, maskotek, piłek, instrumentów muzycznych, klocków czy książeczek dla dzieci. Zbierać je będzie zarówno ośrodek w Podolanach (w godz. 9–13), jak i nasza redakcja. Czekamy w Dziale Łączności z Czytelnikami (ul. Wielopole 1, III p.) w godz. 10–16. Zabawki można także zostawić w Gdowie w cukierni Hanek-Surowiec.

(BAR)

Kopalnia muzycznych talentów

W piątkowy wieczór, w wielickiej sali Magistrat, wystąpił Jarosław Bysiek z Wieliczki i zespół „Going home" z Niepołomic.

Koncert odbył się w ramach cyklu prezentacji muzycznych „2 w 1" organizowanych przez Młodzieżowe Stowarzyszenie Muzyczne „Forte", współpracujące z Miejskim Domem Kultury. Dominowały refleksyjne piosenki w stylu, jak nazwał je wykonawca, rockowej poezji śpiewanej. Jarek komponuje muzykę najczęściej do słów napisanych przez jego ojca Bogdana Byśka, który kilka lat temu wydał tomik poezji zatytułowany „Chłopiec zepsuł zegar". Młody artysta został laureatem tegorocznych wojewódzkich eliminacji Festiwalu Piosenki Studenckiej w Tarnowie „Labirynty '99", jest także założycielem i członkiem grupy „Plebs" należącej do Młodzieżowego Stowarzyszenia. Mieszkańcom Wieliczki kojarzył się dotąd i był utożsamiany z zespołem, ten występ był jego solowym debiutem.

Po Jarosławie Byśku wystąpił zespół z Niepołomic „Going home" z własnymi kompozycjami, a także z piosenkami starych, znanych i lubianych zespołów m.in. „Dżemu". Prezentacje rozbawiły i rozruszały publiczność, zmuszając ją do wspólnego śpiewu.

Główny organizator koncertu – Młodzieżowe Stowarzyszenie Muzyczne „Forte" zrzesza młodych, utalentowanych muzyków-amatorów. Każdym kolejnym koncertem poszerza krąg wielbicieli. W styczniu br. jeden z zespołów – „Mold" wygrał przegląd zespołów rockowych organizowany w klubie „Pod Jaszczurami", dwa miesiące temu „Plebs" zagrał w Andrychowie, a w zeszłym tygodniu „Broker" wystąpił w krakowskim klubie „Atmosfera".

Jak widać, Wieliczka to nie tylko sławna Kopalnia Soli, ale również prawdziwa kopalnia talentów muzycznych. Są to młodzi, ambitni ludzie, gotowi walczyć o swoje pięć minut. Obecnie najważniejsze jest dla nich podbicie Krakowa.

AGNIESZKA STRYSZOWSKA

Informator Medyczny

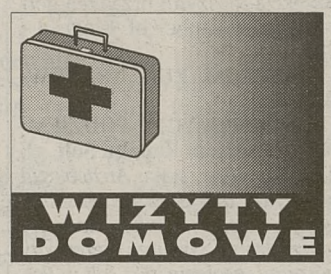

CAŁODOBOWE WIZYTY DOMOWE DO DOROSŁYCH I DZIECI
● MEDYCYNA OGÓLNA ● PEDIATRIA
● ALERGOLOGIA ● LECZENIE BÓLU
● ODTRUCIA POALKOHOLOWE, DROBNE ZABIEGI CHIRURGICZNE.
● CEWNIKOWANIE PĘCHERZA MOCZOWEGO
Tel. 637-85-34
Tel. kom. 0601-447-191

DOMOWE WIZYTY LEKARZY,
chirurg, internista, pediatra, urolog, neurolog.
MEDICINA®
Tel. 411-13-78, całą dobę

ABONAMED SP. Z O.O. PRYWATNA DOMOWA OPIEKA LEKARSKA
NIEPUBLICZNY ZAKŁAD OPIEKI ZDROWOTNEJ
Tel. 643-02-05
STAŁA OPIEKA LEKARZA DOMOWEGO
KONSULTACJE SPECJALISTYCZNE
BADANIA DODATKOWE
FIZYKOTERAPIA
REHABILITACJA
ODNOWA BIOLOGICZNA
OPIEKA PIELĘGNIARSKA
WSZYSTKIE USŁUGI MEDYCZNE W CENIE MIESIĘCZNEGO ABONAMENTU
DOMOWE WIZYTY LEKARZY
INTERNISTA (całodobowo) PEDIATRA
tel. 643-02-05

MAXI-MED
wizyty domowe
- psychiatra, psycholog
- ODTRUWANIE POALKOHOLOWE
- terapia dla osób z problemami alkoholowymi,
- TERAPIA MAŁŻEŃSKA
- chirurg - ortopeda
- internista, testy zawałowe, cukier.
EKG
tel. 421-75-27 całą dobę
421-71-56 w godz. 20°°-6°°

DOMOWE WIZYTY LEKARZY SZPITALI KRAKOWSKICH
• INTERNISTA, EKG, REUMATOLOG, PEDIATRA, CHIRURG, GINEKOLOG, NEUROLOG, ORTOPEDA, ENDOKRYNOLOG, DERMATOLOG, LARYNGOLOG, PSYCHIATRA, PSYCHOLOG
• BADANIA OKRESOWE
• BADANIA KIEROWCÓW
• ODTRUWANIE poalkoholowe, wszywanie ESPERALU
L4
647-43-18
649-14-70
codziennie 9-22
MEDICUS
Zgłoszenia z całego Krakowa

NOWA HUTA
USG, EKG, L4
INTERNIŚCI
Choroby nerek, wątroby
tel.: (012) 644-10-49 g. 8-21
os. Złota Jesień 15c/4
WIZYTY DOMOWE!
256997

WIZYTY SPECJALISTYCZNE „ALFA-MED"
interna ● EKG ● pediatria
chirurg-urolog ● laryngolog
neurolog ● onkolog ● esperal
odtrucia poalkoholowe ● L4
☎ 266-36-46, 633-95-17
codziennie do godz. 24
D-2588

Domowe wizyty lekarskie
ambulatorium - pełen zakres świadczeń
PRO BONO
Zakopiańska 72
Interna, Chirurgia, Ginekologia, Urologia, Pediatria, Laryngologia, Okulistyka, zabiegi, wszywanie ESPERALU, pielęgniarki, L4
tel. 269-01-58,0501-47-14-29
codziennie 8.00-20.00
259076

„LEKARZ"
658-49-59
WIZYTY DOMOWE
LEKARZY SZPITALI I KLINIK
● Pediatrów
● Internistów - EKG
● Laryngologów
L4
Codziennie 8-22
Przyjmujemy zgłoszenia z całego Krakowa

FALCK
96-75
636-61-10
CAŁODOBOWE WIZYTY LEKARSKIE
Interniści, pediatrzy, EKG
● Transport medyczny
● Konsultacje i wizyty specjalistów m in. laryngologów, neurologów, dermatologów
● Bad. analityczne w domu
● Bad. wstępne i okresowe

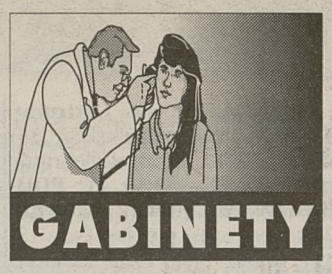

AKUPUNKTURA, akupresura. Medycyna Dalekiego Wschodu. /012/411-58-78, (10-18, sob. 9-13). Sobota: pierwsza wizyta bezpłatna.

ALERGIA, testy aparatem „BICOM-BRT", odczulanie; pediatra, internista; Włóczków 20. (012) 634-31-26, 0501-188-149.

ALERGIA -TESTY, pulmolog, pediatra, Komorowskiego 12; pn., czw. 16.00 - 18.00; 421-23-66, 0604 508-404

ALERGIA. 648-78-41, 0603-245-765

ALKOHOLIZM, nerwice - hipnoza, 421-62-01.

ALKOHOLIZM; terapia, mgr Małgorzata Stachura. 012/633-07-96 (15.00-20.00), 0604-231-676.

A. GINEKOLOG, tanio. 0601-428-158.

BADANIA psychologiczne, psychoterapia. 012/423-80-90, 0601-44-45-64.

BÓLE stawów, reumatolog, krioterapia. (012) 636-68-95.

BULIMIA, anoreksja. (012) 423-20-58.

CENTRUM PSYCHOTERAPII, Kraków, Batorego 2, 633-76-08 - psychiatrzy, psycholodzy, internista, seksuolog, logopeda, neurolog.

CHOROBY WĄTROBY, USG, L4, lek. Śliwińska, Krakowska 4, tel. 421-55-29.

CHOROBY NACZYŃ, leczenie żylaków. 012/637-12-88.

FIZYKOTERAPIA - mgr Wąż. 413-79-07.

GABINET PSYCHOLOGICZNO-PEDAGOGICZNY, Filarecka 17, (012) 421-71-57, 636-59-04.

GASTROSKOPIA, kolonoskopia (znieczulenie), leczenie, Helicobakter, test żółtaczkowy. **SZEWSKA 4/5**, 421-25-20 (8-17).

GINEKOLOGIA i położnictwo codz., dr n. med. M. Hetnał, (012) 656-38-35, 0604-238-938.

GINEKOLOGICZNO-POŁOŻNICZY, specjalistka Lidia Jończak. (012) 655-05-30.

GINEKOLOGIA. (012) 412-69-94, 0601-439-027.

GINEKOLOGIA, USG 423-38-88.

GINEKOLOG, (wszystko), najtaniej. 0501-920-149. Kraków.

GINEKOLOGIA, wszystko. 0602-885-392. Centrum Krakowa, tanio.

GINEKOLOG, USG. 0603-345-491.

GINEKOLOGIA, najtaniej. 0601-45-47-47 Kraków.

„HIPOKRATES" USG, urolog. dermatolog. Pomorska 10/1, 632-14-22

KRAKOWSKA PORADNIA TERAPII NERWIC. Lenartowicza 14, tel. 633-72-16. Psychoterapia dzieci i dorosłych, leczenie zaburzeń seksualnych i łaknienia, odwyk palenia.

„KTŚM" GABINETY LEKARSKIE, USG. Starowiślna 13. (012) 422-78-08.

MASAŻE lecznicze. 012/649-78-00.

OKULISTA - soczewki. 658-76-98.

OKULISTA. 012/269-11-16.

OKULISTYKA. Szylinga 24, 266-55-46.

PSYCHOTERAPIA nerwic - mgr M. Dubińska – 422-06-50.

PSYCHOLOG Cichowicz Bogumiła. (012) 415-11-57. (012) 413-80-47.

PSYCHOLOG, porady (012) 413-16-30.

PSYCHOLOG. 0602-74-87-39.

PSYCHOLOGICZNE badania, terapia. 012/425 -76-87.

REUMATOLOG, internista, laseroterapia, masaże (012) 413-30-30.

REUMATOLOG, laseroterapia, wizyty domowe 422-05-61, 0603-914-201

SEKSUOLOG specjalista. (012) 423-20-58.

SEKSUOLOGIA, depresje, nerwice, uzależnienia, akupunktura. Pro-Vita, Kraków, ul. Majora 5/1, (012) 413-80-47.

SPECJALISTYCZNY GABINET PSYCHIATRYCZNY (012) 421-15-77.

SPECJALISTA dermatolog (012) 412-32-31

TERAPIE naturalne 632-94-17.

USG. Kraków, ul. Szewska 27, tel. (012) 267-69-66

ABACUS": INTERNIŚCI EKG, kroplówki, analizy. 012/654-52-04.

ABC LEKARZY wizyty internistów, + EKG, pediatrów, laryngologów, chirurgów, gastrologów, reumatologów. Odtruwanie. Wszywanie esperalu Tel 658-56-64.

ABC DOKTOR. Specjaliści pediatrzy, cały tydzień. 636-45-91

ALKOHOLIZM leczenie. 0604-29-29-24

CHOROBY dzieci - specjalista L4, 427-01-82 (0601) 520-082.

DOMOWA DIAGNOSTYKA USG. Badanie, leczenie 636-27-91

INTERNISTA Ewa Pleszyńska 632-92-11.

INTERNISTA, EKG, L-4. 633-14-86.

LARYNGOLOG. 0602-358-357.

LARYNGOLOG. 0603-345-553.

LARYNGOLOG, wizyty. (012) 637-02-45.

LOGOPEDA, (012) 655-61-69

LOGOPEDA, 0601-864-848

MASAŻ, kręgowanie – mgr Trybulec. Tel. 633-15-54.

MASAŻ, rehabilitacja, 012/414-11-97

NADPOTLIWOŚĆ I GRZYBICĘ stóp usuwam. 0501-456-370 po 18.00.

OKULIŚCI. 0501-392-544, (090) 392-544.

PEDIATRYCZNE wizyty domowe, L-4, 8.00-24.00 (012) 422-00-49, 0603-181-110

PEDIATRA wizyty domowe, L4, 7 dni w tygodniu, 0601-43-65-04, (012) 413-63-23.

PEDIATRA - specjaliści. 658-76-98.

PEDIATRA. (012) 643-45-63, (0604) 49-16-17.

PEDIATRA. 648-78-41, 0603-245-765

PEDIATRA. 012/647-57-34.

PEDIATRA. (012) 415-16-57.

PEDIATRYCZNE wizyty domowe, L-4, 8.00-24.00, (012) 422-00-49, 0603 181-110

PEDIATRA, specjalista, L-4, codziennie. (012) 415-85-00.

PSYCHOLOG. (012) 647-17-72

REHABILITACJA. (012)422-18-65.

SPECJALISTA chirurg naczyniowy. Doppler - 647-59-52.

KOLCZYKOWANIE. 012/643-73-49.

OPIEKA, zabiegi pielęgniarskie. 012/632-45-09.

PIELĘGNIARSKIE usługi 422-08-18.

PIELĘGNIARKI 012/655-88-43.

PIELĘGNIARKA. (012)648-95-49.

USŁUGI PIELĘGNIARSKIE. 643-73-49

Informator Medyczny

CENTRUM GASTROLOGICZNE
ul. Długa 43, tel. 634-54-12
czynne pn.-pt 8⁰⁰-19⁰⁰

USG – pełny zakres
biopsje BAC

- GASTROSKOPIA testy na helicobakter pylori
- KOLONOSKOPIA
- KONSULTACJE SPECJALISTYCZNE
- Szczepienie przeciw „żółtaczce zakaźnej"

ENDOKRYNOLOGIA
lek. med. **Adam NAZIM**
Endokrynolog spec. chorób wewn.
dr med. **Mirosław SZLACHCIC**
Endokrynolog
spec. ginekolog-położnik
„OSTEOMED" Kraków, Kazimierza Wlk. 57,
(012) 423-40-43; 632-79-72
pon.-pt. 8-20, sob. 9-14

STUDIO BIONIX
GABINET LEKARSKI LECZENIE BIOREZONANSEM
Kraków, ul. Kasprowicza 3/1
tel.412-35-26
◆ Alergie ◆ Bezbolesne testy ◆ 400 alergenów ◆ Odczulanie ◆ Spirometria ◆ Stany zapalne ◆ Terapie przeciwbólowe ◆ Nerwice ◆ Nadciśnienie ◆ Diagnostyka obciążeń metalami ciężkimi i grzybicami - odtruwanie.

OL med 624-36-15, 422-90-29
Pawia 9 (9⁰⁰-19⁰⁰)
LASER CO_2 w DERMATOLOGII
neurolog, dermatolog, endokrynolog, internista, ortopeda, chir. naczyniowy, psychiatra, akupunktura, reumatolog, hepatolog, psycholog, urolog, **ECHO**, **Holter**, bad. analityczne, **tomograf**.
WIZYTY DOMOWE 624-36-15

USG SOPHIA
jama brzuszna, piersi, tarczyca i inne
* KONSULTACJE wszystkich specjalistów
* ONKOLOGIA także choroby sutka
* OKULISTYKA szkła kontaktowe
* ZABIEGI OPERACYJNE, ANALIZY, ENDOSKOPIE, EKG
☎ 421-70-21
RYNEK GŁ. 34 ☎ 421-95-83

SPECJALISTYCZNE CENTRUM DIAGNOSTYCZNO-ZABIEGOWE
MEDICINA
ul. Rogozińskiego 12, tel. 412-24-59, 412-68-20, rej. 8-20
ul. Barska 12 (Dębniki) tel. 266-50-62, 266-96-65, 267-01-55
● konsultacje wszystkich specjalistów ● ZABIEGI CHIRURGICZNE dla dzieci i dorosłych (przepukliny, stulejki, wodniaki jądra, tłuszczaki, kaszaki, guzki piersi, esperal i inne) ● ZABIEGI PLASTYCZNE - korekty uszu, nosa, piersi, usuwanie blizn itp. ● USUWANIE ZĘBÓW - narkoza - protezy natychmiastowe ● ZABIEGI PLASTYCZNE, NACZYNIOWE i ORTOPEDYCZNE ● GASTROSKOPIA - narkoza, REKTOSKOPIA ● RENTGEN - urografia, mammografia, zęby i inne ● USG - pełny zakres (tarczyca, piersi, brzuch, stawy biodrowe, ginekologiczno-położnicze) ● leczenie chorób odbytu (hemoroidy) - mrożenie ● mrożenie zmian skórnych - brodawki itp. ● szczepienia ochronne - grypa, kleszcze, wzw i inne ● EEG - z opisem u dzieci i dorosłych ● GABINET leczenia zeza - ortoptysta ● TESTY alergiczne + SONDY żołądkowe ● BADANIA krwi - pełny zakres - w tym hormony (T_3, T_4 i inne) ● BADANIE słuchu - audiometria - dobór aparatów ● BADANIA profilaktyczne dla zakładów pracy ● BIOPSJA tarczycy, piersi i innych guzków ● GABINET medycyny sportowej ● LOGOPEDA ● SEKSUOLOG ● Soczewki kontaktowe ● kolonoskopia
ZNIŻKI DLA OSÓB NIEPEŁNOSPRAWNYCH.

SKOL MED GABINETY LEKARSKIE
Prażmowskiego 26 b
411-88-03, 413-32-14
GASTROSKOPIA CYTOLOGIA USG
ENDOKRYNOLOG GINEKOLOG
NEUROLOG UROLOG KARDIOLOG
DERMATOLOG ALERGOLOG
LARYNGOLOG OKULISTA
CHIRURGIA OGÓLNA i NACZYŃ
MAMMOGRAGFIA, BAD. KRWI
Rejestracja w godz. 8-19

PRZYCHODNIA PROFESORÓW i DOCENTÓW
Medicina®
ul. Rzeźnicza 2,
tel. 422-41-06, 421-79-27,
pon.-czw. 9-18, pt. 10-17
●konsultacje specjalistyczne
● gastroskopia (oznaczanie helicobacter, wycinki) ● badania biochemiczne

ANALIZY
KRAKÓW, UL. AUGUSTIAŃSKA 22/12;TEL. 656-20-94
PRACOWNIA WYKONUJE BADANIA:
ANALITYCZNE, BIOCHEMICZNE, HORMONALNE, BAKTERIOLOGICZNE, SEROLOGICZNE, TESTY ALERGOLOGICZNE W SUROWICY KRWI.

LEKARSKA SPÓŁDZIELNIA PRACY W KRAKOWIE
Rok założenia 1952
31-013 Kraków, Rynek Główny 37
tel. 422-29-33, 422-88-21, 422-29-53, tel./fax 422-31-38
- Porady lekarskie
- RTG, USG, EKG, PUVA
- pełna diagnostyka laboratoryjna
- zabiegi chirurgiczne (wszywanie esperalu)
- badania skuteczności sterylizacji testem „DUO-SPOR"
- badania lekarskie pracowników - wstępne, okresowe i kontrolne
- badania kierowców
- druki L-4

156zr
Ulga podatkowa - na świadczenia zdrowotne w 1999 r. - 296.24 zł
Wydawanie rachunków

Ośrodek Medyczny „OSTEOMED"
ul. Kazimierza Wielkiego 57, tel./fax (012) 423-40-43, 632-79-72,
pn.-pt. 8-20, sob. 9-14
osteomed
- ginekolog-endokrynolog
- ginekolog położnik
- endokrynolog
- dermatolog
- chirurg ortopeda
- kardiolog, internista
- gastrolog
- onkolog
- reumatolog
- laryngolog
- neurolog
- medycyna pracy
- badania okresowe
- szczepienia

Uprawnienia L4
- KLIMAKTERIUM, OSTEOPOROZA, ANDROPAUZA
- HORMONY ● ANALITYKA ● CYTOLOGIA
- ALERGOLOGIA ● czystość pochwy ● bakteriologia (posiewy) ● próby ciążowe ● KRIOTERAPIA ● laser
- EKG z opisem ● biopsja tarczycy i sutka ● USG pełny zakres ● USG dzieci – stawy biodrowe

USG

BÓLE KRĘGOSŁUPA
leczenie dyskopatii, lumbago oraz pochodnych jak: bóle i zawroty głowy, ból kończyn i klatki piersiowej, uczucie „duszenia się", rwa kulszowa itp.
Gabinet Rehabilitacji Leczniczej
Kraków, ul. Długa 31,
tel. 633-38-12 (10-17), pn.-pt.

AMICOR CENTRUM KARDIOLOGICZNE
ul. Obożna 31,
tel. 633-59-06, 633-91-73
pn.pt. 9-19, sob. 9-13
oddz. Nowa Huta
os. Złotego Wieku 19-20
tel. 649-95-25
Kardiolodzy, kardiolog dziecięcy, kardiochirurg, kardiochirurg dziecięcy, chirurg naczyniowy, psycholog.
● Echokardiografia - Doppler + kolor, dorośli i dzieci ● EKG wysiłkowe na bieżni na ergometrze rowerowym ● 24-godzinny zapis na met. Holtera
● Badania analityczne ●

Kraków, ul. Grzegórzecka 14
rej tel. 423-12-42
od pon.- pt. w godz. od 8 - 18
OKULISTA
- komputerowe badanie wzroku
- dobór okularów
- szkła kontaktowe także toryczne

OPTYK
- cienkie, lekkie szkła okularowe
- szybka obsługa
- 10% zniżki dla pacjentów gabinetu

ZAKŁAD REHABILITACJI
5 WOJSKOWY SZPITAL KLINICZNY
ul. Wrocławska 1-3
Masaże klasyczne i wodne, gimnastyka lecznicza, krioterapia, laseroterapia, magnetoterapia i inne zabiegi.
- ❑ schorzenia kręgosłupa
- ❑ choroby stawów
- ❑ bóle i zawroty głowy
- ❑ niedowłady i porażenia
- ❑ nerwobóle
- ❑ stany pourazowe
- ❑ wady postawy
- ❑ osteoporoza i inne

Zabiegi 8⁰⁰ - 18⁰⁰
Konsultacje specjalistyczne 8⁰⁰-15⁰⁰
tel. (012) 613 40 47
1816k

SPECJALISTYCZNY GABINET UROLOGICZNY
dr hab. med. Zygmunt Dobrowolski
Kraków, ul. Wygoda 13 m. 16,
czynny wtorek i czwartek
w godz. 16.00 - 18.00.
Rejestracja tel. 656-32-29
od poniedziałku do piątku
w godz. 9.00 - 15.00.

UNIWERSYTECKIE CENTRUM DIAGNOSTYCZNO-LECZNICZE
KLINIKI COLLEGIUM MEDICUM UJ
Informacja 648-81-98. *Rejestracja:*
* **Okulistyka** 618-88-36
* **Chirurgia** 618-86-22 (8-14)
* **Chirurgia** naczyniowa 618-86-22
* **Endokrynologia** 421-05-06
* **Laryngologia** 618-83-19
* **Gastrologia** 421-11-64 w. 281
* **Interna**, choroby metaboliczne 421-37-82
Czyn. ryz. chor. wień. 421-92-22 w. 243
Leczenie niestrawności 618-86-49
* **Badania diagnostyczne**
RTG 618-81-14, 618-84-12
Hormonalne, cytologiczne 421-41-02
USG i biopsja 421-92-22 w. 205
Diag. wirusy zapal. wątroby C i B cytomegalii 421-92-22 w. 255
Helicobacter pylori 618-86-47 (13-15)
Gastroskopia 618-86-47 (13-15)
* **Badania laboratoryjne** (pełny zakres, 24 h i cito 618-85-69 (8¹⁵-15⁰⁰), 618-85-42, 618-83-02 (15⁰⁰-8¹⁵))

CMm OŚRODEK MEDYCZNY
maszachaba
Kraków, ul. Mazowiecka 4-6
tel. (012) 634-33-69,
633-21-11,
633-66-66 w. 233
pn.-pt. g. 8-20
SZEROKI ZAKRES SPECJALISTYCZNYCH USŁUG MEDYCZNYCH, STOMATOLOGICZNYCH, LABORATORYJNYCH

Specjalistyczne Centrum Diagnostyczno-Zabiegowe MEDICINA
30-307 Kraków, ul. Barska 12,
tel. 266-50-62, 266-96-65
DIAGNOSTYKA I LECZENIE SCHORZEŃ RĘKI
Dr med. **Mariusz BONCZAR**
- rekontrukcje pourazowe ścięgien, tętnic i nerwów
- zmiany zwyrodnieniowe i reumatyczne stawów
- wyrośla skórne i blizny
- deformacje i przykurcze palców
- przewlekłe zespoły bólowe
- zespoły ucisków nerwowych
- wady wrodzone
- choroby nadgarstka, stawu łokciowego i barkowego
- zaniki mięśniowe
- stany zapalne, guzy
- pourazowe deformacje układu kostno-stawowego
- deformacje paznokci

konsultacje, leczenie zachowawcze i operacyjne oraz rehabilitacja

Gabinety Lekarskie
ul. Św. Anny 9 tel. 422-26-24
Interniści, kardiolog, neurolog, okulista, urolog, laryngolog, dermatolog, EKG, masaże, diadynamika, inhalacje.
Badania profilaktyczne i laboratoryjne.
Diagnostyka i leczenie tarczycy (punkcja cienkoigłowa).
23757

PORADNIA GASTROENTEROLOGICZNA
endo sano
Kraków, ul. Lubomirskiego 7
(obok Dw. Wsch. PKP) rej. 9-18, 421-63-63
❖ GASTROSKOPIA ❖ SIGMOIDEOSKOPIA
❖ KOLONOSKOPIA ❖ HELICOBACTER PYLORI
❖ CHIRURGIA OGÓLNA ❖ OKULISTA ❖
❖ LARYNGOLOG ❖ ORTOPEDA ❖

HORMON - DIA LABORATORIUM
- *BADANIA HORMONALNE*
- *BADANIA ALERGOLOGICZNE*
- *BAKTERIOLOGIA*
- *MARKERY NOWOTWOROWE*
- *CHOROBY ZAKAŹNE*
- *PEŁNY ZAKRES BADAŃ KRWI I MOCZU*

POBIERANIE KRWI W DOMU PACJENTA
Kraków, Mazowiecka 25,
tel/fax 423-37-66, 632-77-32

Poradnia specjalistyczna abcMED
konsultacje
alergologiczna, pulmonologiczna, internistyczna, badania spirometryczne, testy skórne, inhalacje, immunoterapia
rejestracja czynna od poniedziałku do piątku w godzinach od 10 do 18
Kraków, ul. J. Lea 114, tel. 637 63 70
OŚRODEK INFORMACJI MEDYCZNEJ DLA ALERGIKÓW
http://www.medinet.com.pl

APARATY SŁUCHOWE
wysoka jakość - niskie ceny-raty
laryngolog-indywidualny dobór-również w domu pacjenta
MED F.U.P.H."dor-MED" KRAKÓW
ul. Urzędnicza 10, tel. 632-41-74
oś. Urocze 2, tel. 644-27-55

GM GER-MED sp. POLSKO-NIEMIECKA
CHIRURG: leczenie żylaków, „pajączków", hemoroidów, ch. odbytu, chirurgia ogólna, kwalifikacja do laparoskopii
GINEKOLOG, UROLOG, INTERNISTA } **USG** również dopochwowe
RAJSTOPY PRZECIWŻYLAKOWE
Rej. tel. (012) 415-58-00, 415-60-31,
ul. Pleszowska 23.

GINEKOLOGIA LASER
GABINETY GINEKOLOGICZNO-POŁOŻNICZE
POŁOŻNICTWO, GINEKOLOGIA ONKOLOGIA, KOLPOSKOPIA
cytologia, próby ciążowe, analityka.
USG-KTG-EKG (10-19)
Długa 30, rejestr. 8-20: tel. 632-80-80, 633-02-58

Fundacja Pomoc Krakowskiemu Hospicjum
SPECJALISTYCZNA PORADNIA MEDYCZNA „SAMARYTANKA"
Os. Słoneczne 8, tel. 643 65 70
CHIRURGIA NACZYŃ, CHIRURG ORTOPEDA, DERMATOLOG, INTERNISTA, KARDIOLOG, LARYNGOLOG, NEUROLOG, EKG
BADANIA KIEROWCÓW, DRUKI L-4
Czynna od poniedziałku do piątku w godz. 11.00-19.00

KARDIODENT
ul. Królewska 56/2, tel. 423-44-22.
KARDIOLODZY (dorośli i dzieci)
EKG, EKG wysiłkowy, Holter serca i ciśnieniowy, ECHO-Doppler u dorosłych i dzieci, leczenie nadciśnienia, NEUROLOG, ENDOKRYNOLOG, REUMATOLOG, USG brzucha.
BADANIA ANALITYCZNE

PRACOWNIA ANALITYCZNA
tel: 634-17-84 do 21⁰⁰
Krowoderskich Zuchów 23/31
pon.-pt. 6.30-9.30, soboty 8.00-9.30
BADANIA: dla dorosłych i dzieci krwi, moczu, hormony, Helicobacter
wyniki w tym samym dniu
TAKŻE WIZYTY DOMOWE RANO I POPOŁUDNIU

CHOROBY SKÓRY
- metoda tradycyjna
- laseroterapia
- colon-hydro-terapia
  - trądzik
  - różne postacie łysienia
  - grzybice
  - łuszczyca
  - inne

Gabinet lekarski 637-95-39, (090) 37-45-80

LAPAROSKOPIA
operacje: ***przepuklin pęcherzyka żółciowego***
GASTROSKOPIA, HELICOBACTER, KOLONOSKOPIA } w znieczuleniu
Dr med. Kazimierz Rembiasz
tel. 411-88-03, 413-32-14 w godz. 11-19
tel. 0-602-22-10-90 w godz. 14-20

MULTIMEDICA
KARDIOLOG, NEUROLOG, ENDOKRYNOLOG, REUMATOLOG, INTERNISTA, DERMATOLOG, EKG.
Orzekanie zdolności do pracy.
ul. Czysta 8, tel. 633-46-62
czynne 14.00 - 19.00

USG
JAMA BRZUSZNA, GINEKOLOGIA -POŁOŻNICTWO, TARCZYCA, PIERSI
BADANIA USG-DZIECI, ul. Długa 30
Codz: 9-20; sobota: 9-14
tel: 632-80-80, 633-02-58

RENTGEN USG
KRZYSZTOF WYROBEK
SPECJALISTA RADIOLOG.
Kraków, Smoleńsk 25a,
tel. 422-00-63.
Pełny zakres badań dorosłych i dzieci.
KRÓTKIE TERMINY

OŚRODEK DIAGNOSTYCZNO - LECZNICZY "CHIRURGIA JEDNEGO DNIA"
Kraków
ul. Trynitarska 11
tel. 423-52-74,
656-00-55 w. 193
pn. - pt. w godz. 8 - 20
- * **OPERACJE LAPAROSKOWE** - pęcherzyka żółciowego, przepuklin, wyrostka robaczkowego i inne
- * **CHIRURGIA OGÓLNA** - operacje tarczycy, j. grubego i odbytu
- * **CHIRURGIA NACZYNIOWA** - leczenie zachowawcze i operacyjne
- * **LARYNGOLOGIA OPERACYJNA** - operacje gardła, migdałków, plastyka nosa, uszu i inne
- * **CHIRURGIA KOLANA I RĘKI - USG**
- * **UROLOGIA** - porady, zabiegi diagnostyczne i operacyjne, cystoskopia
- * **ONKOLOGIA** - choroby sutka, skóry
- * **PULMONOLOGIA I ALERGOLOGIA** - szybka diagnostyka schorzeń płuc
- * **CHOROBY PRZEWODU POKARMOWEGO, WĄTROBY I DRÓG ŻÓŁCIOWYCH, OTYŁOŚĆ**
- * **NEUROLOGIA** - zespoły bólowe kręgosłupa
- * **ENDOKRYNOLOGIA**
- * **PSYCHIATRIA** - leczenie uzależnień
- * **USŁUGI PIELĘGNIARSKIE** w domu pacjenta
- * **SZCZEPIENIA PRZECIW ŻÓŁTACZCE I GRYPIE**
- * **BADANIA LABORATORYJNE**
- * **USG** - pełny zakres
- * **BIOPSJA CIENKOIGŁOWA** - tarczycy, piersi, gruczołu krokowego

NOWA HUTA
SPECJALIŚCI CHORÓB WEWNĘTRZNYCH
USG JAMY BRZUSZNEJ TARCZYCY | **ECHO** KARDIOGRAFIA DOPPLEROWSKA
PLAC CENTRALNY-OS. CENTRUM E 15 (OBOK APTEKI) ☎ 644-10-49

AR MEDICA
ul. Warszawska 17, tel. 633-18-67, 423-38-34
LIPOPLASTYKA
- odsysanie nadmiaru zniekształcającego tłuszczu (głównie z brzucha, bioder, ud, łydek)
- powiększanie i ujędrnianie piersi
- usuwanie bruzd nosowo wargowych oraz zmarszczek twarzy i szyi
- powiększanie warg, korekty nosa, uszu, blizn
- przeszczepianie włosów
- nieoperacyjne leczenie żylaków

chirurgia plastyczna i estetyczna w pełnym zakresie

PRZYCHODNIA LEKARSKA
Kraków, Madalińskiego 10,
tel. 266-66-57 w godz.
pon. - pt. 8.00-19.00, sb. 8.00-12.00
Chirurg, ginekolog - położnik, ginekolog dziecięcy, internista, neurolog, psychiatra, poradnia wieku rozwojowego, stomatolog, seksuolog, urolog, laryngolog.
USG - pełny zakres, EKG, KTG, cytologia, próby ciążowe, biocenoza, analityka, badania nasienia, badania okresowe dla kierowców.

OŚRODEK TERAPII LASEROWEJ
◆ **CHIRURGIA** (zmiany skórne, choroby sutka, żylaki) ◆ **PROKTOLOGIA** (choroby odbytu i jelita grubego) - **dr med. M. Trystuła**
◆ **ORTOPEDIA** ◆ **STOMATOLOGIA**,
◆ **GINEKOLOGIA -M. Chrzanowski**
LECZENIE LASEREM
owrzodzeń żylakowych, żylaków odbytu, usuwanie tatuażu, nadżerek szyjki macicy
N. HUTA – os. Złota Jesień 15 B,
tel. 641-59-84 ml 2581

OŚRODEK DIAGNOSTYCZNO - LECZNICZY "CHIRURGIA JEDNEGO DNIA"
Kraków, ul. Trynitarska 11
tel. 423-52-74,
656-00-55 w. 193
pn. - pt. w godz. 8 - 20
GINEKOLOGIA ZACHOWAWCZA I OPERACYJNA
* **videochirurgia ginekologiczna**
* operacje klasyczne
* wizyty * cytologia * USG

EEG - GRAF - MED
KRAKÓW UL. JÓZEFITÓW 19B
EEG *EEG Z OPISEM DZIECI I DOROŚLI*
NEUROLODZY
NEUROPEDIATRZY
PSYCHIATRZY
PSYCHOLODZY
TEL. (012) 633-03-96.
PRACUJEMY OD PON. DO PT. 9⁰⁰ - 19⁰⁰.

AR MEDICA
Kraków, ul. Warszawska 17, tel. 633-18-67, 423-38-34
czynne od pon. do pt. 8⁰⁰-19⁰⁰.
Specjaliści wszystkich dziedzin:
● Diagnostyka: USG, gastroskopia, rektoskopia ● Okulistyka - soczewki kontaktowe ● Diagnostyka kardiologiczna: EKG, EKG wysiłkowe - bieżnia, echokardiografia ● Badania: analityczne, biochemiczne, enzymatyczne, hormonalne ● Chirurgia: ogólna, naczyniowa, onkologiczna, plastyczna w pełnym zakresie, lipoplastyka ● hypertermia - leczenie chorób prostaty ● leczenie niepłodności ● medycyna naturalna ● medycyna przemysłowa

Szpital Zakonu Bonifratrów św. Jana Grandego w Krakowie, ul. Trynitarska 11
PEŁNY ZAKRES BADAŃ LABORATORYJNYCH (CZYNNE CAŁĄ DOBĘ) • RTG • USG • ENDOSKOPIA
• **GABINETY LEKARSKIE:** CHOROBY WEWNĘTRZNE, ALERGOLOGIA, LARYNGOLOGIA, GASTROLOGIA, DERMATOLOGIA, UROLOGIA, OPIEKA POLIATYWNA, LECZENIE BÓLU, NEUROLOGIA KARDIOLOGIA, CHOROBY PIERSI, NACZYŃ OBWODOWYCH, ODBYTU, ODBYTNICY, JELITA GRUBEGO
• **CHIRURGIA:** OGÓLNA, NACZYNIOWA, ONKOLOGICZNA, PROKTOLOGICZNA
ZABIEGI OPERACYJNE, AMBULATORYJNE I STACJONARNE
ZAPRASZAMY CHORYCH W GODZ. 10-19 PN.-PT.
REJESTRACJA I INFORMACJA TEL. 421-20-23 godz. 8-16 lub 656-00-55 w. 116

PRYWATNA KLINIKA DERMATOLOGICZNA
ZDROWIE
- Monitorowanie i leczenie zmian barwnikowych i nowotworów skóry
- Diagnostyka i leczenie grzybic
- Ciężkie postacie trądzika
- Choroby włosów
- Konsultacje wielospecjalistyczne

Kraków, ul. Krakowska 30, tel. 656-25-57, 656-36-84

CENTRUM REHABILITACJI
ZDROWIE
- bóle kręgosłupa
- bóle nóg
- bóle i zawroty głowy
- komputerowe badanie stóp
- pełny zakres zabiegów

Kraków, Hotel „Royal", ul. św. Gertrudy 28 (od strony Plant), tel. 429-53-99

APARATY SŁUCHOWE PHILIPS
MARKE-MED
Kraków, ul. Śląska 3
tel. (012) 633 56 81
pon.-pt 9.00-18.00

KRIOMED
✱ CHIRURGIA: naczyniowa, proktologiczna, dziecięca ✱ GINEKOLOGIA ✱ DERMATOLOGIA: dorośli, dzieci ✱ KOLONOSKOPIA ✱ GASTROSKOPIA ✱ USG
Kraków, Friedleina 8, tel. 633-82-82

SPECJALISTYCZNY GABINET UROLOGICZNY
Kraków, ul. Grzegórzecka 81
Dr n. med. Sławomir MROZICKI
nieoperacyjne leczenie chorób prostaty metodą terapii laserowej oraz najnowsza technika operacyjna TUNA
tel. 411-04-95

GABINET CHIRURGII PLASTYCZNEJ
Kraków, ul. Mazowiecka 108
tel. 633-41-66
czynny 14-16.
OPERUJĄ CZŁONKOWIE POLSKIEGO TOWARZYSTWA CHIRURGII PLASTYCZNEJ.

MEDYCYNA NATURALNA z DALEKIEGO WSCHODU
AKUPUNKTURA – AKUPRESURA
LECZENIE SKUTECZNE
ul. Kącik 2, tel. 423-53-53
Rej. pon., środa-piątek 15-18

Podgórska Poradnia Lekarska
Kraków
Rynek Podgórski 14
tel. 656-27-51, 656-24-90, pn.-pt. 8-20, sob. 8-13
- Konsultacje wszystkich specjalistów;
- Badania laboratoryjne, hormony;
- Bakteriologia - pełny zakres;
- EKG, ECHO SERCA, USG - pełny zakres;
- Gastroskopia, cytologia, czystość;
- Rektoskopia
- Testy ciążowe;
- Badania okresowe, badania kierowców;
- OKULIŚCI - pełny zakres badań
  - soczewki kontaktowe;
  - komputerowe badanie wad wzroku;
  - bezdotykowe badania ciśnienia śródgałkowego;
  - pole widzenia.

udzielamy rabatów do 20% uprawnienia, zwolnienia lekarskie

D-2604

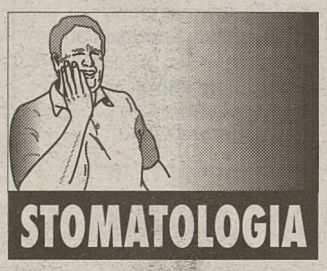

STOMATOLOGIA

CHIRURGIA DERMATOLOGICZNA
Dr med. Piotr Kanas
CHIRURG DERMATOLOG
- Leczenie zmian barwnikowych skóry
- Profilaktyka i leczenie nowotworów skóry
- Chirurgiczne leczenie guzów skóry i tkanki podskórnej

Kraków, ul. Liryczna 7
rejestracja tel: (012) 411 81 43
(po godz 15⁰⁰)

inmed
APARATY SŁUCHOWE
- DIAGNOSTYKA
- SPRZEDAŻ RATALNA

Kraków, al. 29 Listopada 130
tel. (012) 415-73-58, 415-80-81

APARATY SŁUCHOWE
♦ dobór komputerowy ♦ badania
♦ sprzedaż ♦ naprawy ♦ akcesoria
"FONMED" S.C. KRAKÓW
ul. Św. Katarzyny 4
(wejście od Augustiańskiej)
Informacja i zapisy: TEL. 656-18-06
www.fonmed.com.pl
D-2623

BADANIA LABORATORYJNE
DIAGNOSTYKA
Medyczne Centrum Laboratoryjne
* ul. Sławkowska 1 tel. 422-53-29, 422-53-49
* ul. Wielicka 114 (KFK Kabel) tel. 655-97-90

PROTEZY, ekspresowe naprawy, dostawianie zębów. Os. Piastów 12/13, (012) 645-71-04.

STOMATOLOGIA całodobowo. 012/632-70-79.

STOMATOLOGIA, narkoza, protezy natychmiastowe (raty), ul. Teligi 8/216, 414-12-99

USUWANIE ZĘBÓW w znieczuleniu miejscowym i ogólnym. Wykonywanie protez natychmiastowych. 633-82-82. Friedleina 8.

UŁANÓW 76 „Karwaccy". Stomatologia, protetyka, ekspres. (012) 413-12-31

WIE-MAR-DENT - stomatologia zachowawcza, chirurgia, protetyka. Laboratorium. Bonifikata. Pon.-piątek 9-19, sobota 9-13, tel. 637-14-41, Stachiewicza 3 (Azory).

RENTGEN

RENTGEN ZĘBÓW, PANORAMICZNY, PUNKTOWY, ul. św. Gertrudy 8 - codz. 8-19, soboty 9-14, NAJTANIEJ 421-92-72

ANNDENTAL - stomatologia, protetyka, ortodoncja. Grzegórzecka 12, tel. 411-36-62. Protezy niełamliwe.

ALEJA Słowackiego 54, leczenie, usuwanie, protezy natychmiastowe, tel. 632-23-89.

BEZBOLESNE, kompleksowe, specjalistyczne leczenie stomatologiczne (protezy bezklamrowe, porcelana, rekonstrukcje, implanty). RTG. Raty. Józefitów 3/10, 634-43-00.

DOSTAWY naprawy, protezy natychmiastowe, ekspress. Poniedziałek-niedziela 10.00-18.00, Wrocławska 19, (012) 632-90-24.

EXPROM 012 266-01-18. Protezy bezklamrowe, naprawy, dostawy superekspres.

EKSPRESOWA naprawa protez. 10.00 - 18.00 Aleja Słowackiego 50.

JERZY DOROŻYŃSKI - zabiegi w narkozie, protezy natychmiastowe. Ul. Gwieździsta 9 (boczna Kobierzyńskiej), tel. 413-28-52, 0601-513-056.

„KAMA DENT". Stomatologia, protetyka, protezy (3 dni), renciści - 20%. Prądnicka 59. (012) 633-14-74.

LIBRODENT 8-20, ul. Librowszczyzna 3, 421-09-62. Pełny zakres usług, rentgen.

OS. KAZIMIERZOWSKIE 30, tel. 647-94-48, pełny zakres usług stomatologiczno-protetycznych.

PROTEZY, wizyty domowe. „ADH-dent" 415-81-90.

PROiMED - ul. Na Błonie 3B/34, 637-76-24. Pełny zakres, bezpłatne porady. Rentgen. Pogotowie. Pn.-sob. 9-20, NIEDZIELA 9-15.

POGOTOWIE stomatologiczne pon. - sob. 19.00-23.30, niedziela 17.00-23.30. Garncarska 5, tel. 0501-25-29-34.

POGOTOWIE stomatologiczne, ul. Mogilska 121. Czynne pon.-sob. 10.00-22.00, niedziela 9.00-15.00. (012) 413-04-66.

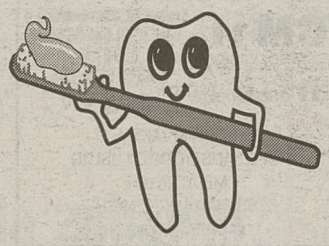

NOWA HUTA
CENTRUM STOMATOLOGICZNO-PROTETYCZNE
os. Złoty Wiek 77, tel. 649-92-10
pełny zakres usług stomatologiczno-protetycznych
pon. - pt. 9 - 20 RATY
822 zł

PROTEZY BEZKLAMROWE, NAPRAWA I DOSTAWA ZĘBÓW
„FA-DENT" — Orzechowa 5 (Borek Fałęcki — pętla)
✆ (012) 267 09 21
SUPEREKSPRES
pn.-pt. — 10⁰⁰-18⁰⁰; sob. — 10⁰⁰-13⁰⁰
3182m

BJB dent Gabinet Stomatologii Estetycznej
lek. stom. Barbara Borowska-Jachym
- korekta kształtu i koloru zęba
- korony porcelanowe, chirurgia
os. Teatralne 10 (kino „Świt")
tel. (012) 644-89-01.
ORTODONCJA

PRODENT
os. Niepodległości 3 (pawilon)
czynne codziennie od godz. 10.00-18.00
soboty 10.00-14.00
tel. 649-07-67
- stomatologia
- protetyka

Informacja całodobowa 0601 50 28 35
30% zniżka emeryci i renciści

GLOBUS
PEŁNY ZAKRES USŁUG STOMATOLOGICZNYCH
specjalizacja:
LECZENIE CHORÓB DZIĄSEŁ ORAZ BŁONY ŚLUZOWEJ, JAMY USTNEJ, KONSULTACJE PROFESORSKIE
WĘGIERSKA 4/1
656-30-56
9-14, 15-20 pon.-pt. sob. 9-14

STUDIO STOMATOLOGII ESTETYCZNEJ
dr n. med. Barbara Książkiewicz-Jóźwiak
SPECJALISTA Z PROTETYKI I STOMATOLOGII OGÓLNEJ
Kompleksowe leczenie stomatologiczne • Carisolvgel - usuwanie próchnicy bez wiercenia • Wybielanie zębów metodą NITE WHITE • Implanty (wszczepy) STRAUMANN'A - autoryzacja Instytutu Straumanna Waldenburg-Szwajcaria
NOWOŚĆ!!! ORTODONCJA • APARATY STAŁE I RUCHOME • U DZIECI I DOROSŁYCH - Dr ANNA WIDMAŃSKA - specjalistka ortodoncji
Tel. 633-20-38 Kraków, ul. Batorego 6/2
www.studio.med.pl; e-mail: info@studiose.med.pl
e-mail: bk@ars.med.pl

NAPRAWA PROTEZ
na poczekaniu
- korony, mosty z porcelany.
- LECZENIE

PROTEZY W CIĄGU 1 DNIA.
ul. Łokietka 13, tel. 633-97-88.
8.30-20.00.

KRAK-DENTAL
polsko-niemieckie
Laboratorium Techniki Dentystycznej
Usługi dla gabinetów stomatologicznych
tel. 421-08-66
DENTIMED
- specjalistyczne leczenie zachowawcze
- bezbolesne usuwanie zębów
- protezy, korony, mosty, rekonstrukcje

RATY
pon.-pt. 9 - 20, sob. 9-12,
ul. Rakowicka 1 (róg Lubicz), tel. 430-37-07

PORADNIA STOMATOLOGICZNA OS. WIDOK, TEL. 638-02-02
ul. Balicka 14 a (od ulicy Na Błonie)
Lekarze specjaliści w zakresie:
- stomatologii zachowawczej
- protetyki
- chirurgii
- ortodoncji

245436
Bezpłatne porady.Rentgen

Przychodnia Stomatologiczna
ul. Kalwaryjska 92, tel. 656-47-73
- leczenie zachowawcze
- leczenie protetyczne
- zabiegi chirurgiczne
- LECZENIE ORTODONTYCZNE

Czynne 8-20, sobota 8-18
NIEDZIELA 10-15

„DENTYSTYKA"
UL. KIELECKA 7A
- Leczenie zachowawcze
- Leczenie protetyczne
- Chirurgia - narkozy
- Ortodoncja i RTG

Tel. 411-96-13 413-01-95
411-95-44 413-12-52
Czynne pn. - pt. 8 -19, sob. 9 -14

PROTEZY naprawy
ul. Wadowicka 3 (HYDROPOL) II piętro, pok. 211
czynne: 9 -19, SOB. 10 -13
tel. 269 28 70
EXPRESS

GABINET STOMATOLOGICZNY
GABINET STOMATOLOGICZNY
OS. DYWIZJONU 303
PAWILON 1, TEL. 649 44 66
pn.-pt. 9-19, sb. 9-13
- pełny zakres usług stomatologiczno-protetycznych
- Rtg zębów

GABINET CHIRURGII STOMATOLOGICZNEJ
Kazimiera i Marek Witkowscy
Kraków, ul. Królowej Jadwigi 247a, codziennie 425-33-69
- usuwanie zębów - leczenie - protezy natychmiastowe zabiegi w narkozie

Gabinet Stomatologiczny Lek. Stom. Leszek Meus
- stomatologia zachowawcza i kosmetyczna
- protetyka (protezy bezklamrowe, porcelana)
- chirurgia
- parodontologia (chirurgiczne, zachowawcze i protetyczne leczenie chorób przyzębia - parodontozy).

ul. Dr. L. Zamenhofa 5.
tel. 421-81-04
PON. 10.00 - 14.00, WT. CZW. 14.00 - 19.00
0037m/k

Gabinet Stomatologiczny
CWS dent s.c.
Kraków, ul. Wielopole 9, tel. 423-16-87
- stomatologia zachowawcza
- protetyka w pełnym zakresie
- chirurgia (zabiegi w narkozie)
- ortodoncja (aparaty ruchome)

Możliwość kredytu na wykonanie usługi

STOMATOLOGIA
PEŁNY ZAKRES USŁUG
ul. Lubelska 18
godz. 14-21
tel. 632-32-32

MEDICINA
usuwanie zębów i korzeni zębowych w narkozie, protezy natychmiastowe.
al. Pokoju 3, 412-68-20, 412-24-59.

GABINET STOMATOLOGICZNY
BEZ LĘKU, BEZ BÓLU, NA WESOŁO!
Gabinet przeniesiony z ul. Gertrudy 19 na ul. Podwale 2
Tel. 430-10-50

STOMATOLOGIA DZIECIĘCA
JUNIORDENT
Pl. Matejki 8, II p., tel. 422-78-51
421-72-24, pon.-sob. 9-20.
NOWOŚĆ!! 10% zniżki w godz. 9-14 pon.-pt. sobota 9-20

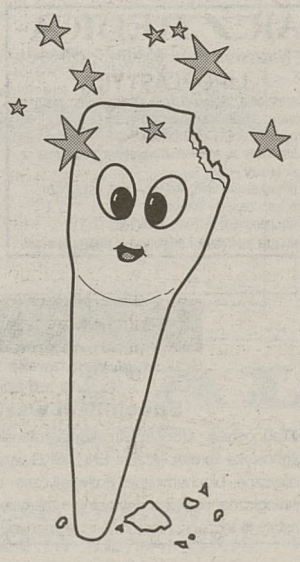

Pol Dent
Centrum stomatologii
Biernackiego 3 (boczna Kazimierza Wielkiego), tel. 633-44-42, (090) 666-788
- bezbolesne borowanie laserem twardym (usuwanie próchnicy)
- bezbolesne zabiegi w znieczuleniu miejscowym i narkozie
- bezbolesne usuwanie zębów przy użyciu lasera
- chirurgia stomatologiczna implanty
- stomatologia dziecięca
- leczenie protetyczne
- stomatologia zachowawcza
- profilaktyka próchnicy – lakierowanie
- protezy natychmiastowe
- najnowsze wypełnienia chemo i światłoutwardzalne
- bezbolesne usuwanie kamienia nazębnego ultradźwiękami
- rekonstrukcja złamanych zębów
- wkłady koronowo-korzeniowe
- laser - ortdoncja - paradontologia

Usługi ratalne Codziennie 9-21
Niedziela i święta 9-20

POLSKO AMERYKAŃSKA KLINIKA STOMATOLOGICZNA
DENT AMERICA
KRAKÓW, PL. SZCZEPAŃSKI 3,
Tel. 421 89 48, 430-21-88
● stomatologia zachowawcza i kosmetyczna ● protetyka - implanty STRAUMANN'A - Szwajcaria ● chirurgia - zabiegi w narkozie wybielanie zębów ● RTG PUNKTOWY i PANORAMICZNY ● Ortodoncja
WŁASNE LABORATORIUM
Pn - pt 9⁰⁰ - 20⁰⁰, sob., niedz. 9⁰⁰ - 14⁰⁰.

DENTA MED STOMATOLOGIA CAŁODOBOWO
- PROTETYKA
- ORTODONCJA
- RENTGEN
- LECZENIE I USUWANIE W NARKOZIE

BEZBOLESNE BOROWANIE LASEREM
UL. AUGUSTIAŃSKA 13
tel. 656-56-44
0501-697-005

CENTRUM STOMATOLOGII ESTETYCZNEJ „DENTINA"
Rynek Podgórski 12, tel. (012) 423-54-45
● stomatologia zachowawcza i estetyczna ● zabiegi w narkozie; chirurgia ● wybielanie zębów
NOWOŚĆ: ORTODONCJA - specjalista II st., własne laboratorium protetyczne usługi dla gabinetów stomatologicznych
Codziennie 9-20, soboty 9-14

EuroDent
CENTRUM DENTYSTYKI
Leczenie zachowawcze, ortodoncja, protetyka, chirurgia, implanty, RTG panoramiczny
Konsultacje profesorskie
Choroby przyzębia i błon śluzowych
RATY
Pl. Biskupi 18, pn.-pt. 8-20, sob. 9-16
tel. 634-58-93, 634-24-09

STOMATOLOGIA
VADENT
LECZENIE, PROTEZOWANIE, PORCELANA, REKONSTRUKCJE ZŁAMANYCH ZĘBÓW
LASEROWE LECZENIE BEZ WIERTŁA
ul. Szlak 53 (14-20), tel. (012) 423-31-92

ARMADENT
PORADNIA STOMATOLOGICZNA
- stomatologia zachowawcza i kosmetyczna
- chirurgia (zęby zatrzymane, resekcje, zabiegi rekonstukcyjne)
- protetyka (porcelana, protezy bezklamrowe)

Pon.-Pt. 10 - 19
ul. Straszewskiego 6/1A, tel. 422-73-97

CIARdent s.c.
Gabinet stomatologiczny
przystosowany również dla
czynny pon. -pt. 9.00 do 19.30
leczenie zachowawcze
leczenie protetyczne
ul. Nawojki 4
(przedłużenie Czarnowiejskiej)
tel. (012) 638-17-80
256092

SUPER PROMOCJA!!!
Każda osoba pragnąca skorzystać z usług w naszym gabinecie ***otrzyma 360 zł*** *w postaci bezpłatnych zabiegów*
czynne pon-pt 10⁰⁰-19⁰⁰, Zamojskiego 36
(012) 269-13-10
m.in. PROTEZY W 1 DZIEŃ

Dokończenie ze str. 12

dając co chwila przez okna w poszukiwaniu wyimaginowanych przeciwników, zakradających się rzekomo od strony ogródka na tyłach Ministerstwa Sprawiedliwości. W chwili, kiedy wymierzył pistolet w kominek i zamierzał wystrzelić, Lanhamowi udało się go powstrzymać. Następnie Hemingway wyciągnął pożyczoną od Mary fotografię przedstawiającą ją wraz z poprzednim mężem i tanecznym krokiem wyszedł do łazienki. Podążyła za nim i zobaczyła, że wrzucił zdjęcie do muszli klozetowej, a następnie wystrzelił sześć pocisków. Zniszczył nie tylko fotografię, ale także i muszlę. Zbiegła się służba hotelowa, a Mary, bojąc się o siebie, uciekła do swego pokoju".

Gdy w 1933 r. podczas pobytu w Nowym Jorku zgłosił się do niego do hotelu młody człowiek, niejaki John Gardner, prosząc pisarza, jako głowę rodziny Hemingwayów, o wyrażenie zgody na ślub z jego najmłodszą siostrą, Carol, Hemingway wpadł w istną furię: „zagroził młodemu człowiekowi, że mu wybije zęby, jeśli nie zaprzestanie natychmiast umizgów do Carol".

Podobnie denerwowali go krytycy, a negatywne opinie o jego książkach wprawiały go we wściekłość. Jednego nazwał „głupcem", opinie innego „gównem", a reszcie swych sędziów rzucił w twarz

Legenda naszej młodości

przechwałkę: „Zawsze będę w stanie pisać opowiadania lepsze niż ktokolwiek inny" i nazwał ich „głupimi kutasami"! Recenzje nie zmniejszały zresztą zainteresowania jego nowymi książkami, a skrytykowane opowiadania „Winner Take Nothing" w ciągu dwóch miesięcy sprzedano w liczbie 12 500 egzemplarzy.

Inną cechą Hemingwaya była jakaś dziwna skłonność czy umiłowanie potwornej brutalności w walkach byków, na które – do Pampeluny – jeździł często i napisał książkę „Śmierć po południu", poświęconą samej korridzie i jej bohaterom. Ba, podobno już z ojcem chodził na polowania w wieku trzech lat. Gdy zapytano go „dlaczego jego świadomość w tak tajemniczy sposób dała się owładnąć temu sportowi, odpowiedział, że walka byków »nie jest sportem. Jest tragedią, symbolizującą walkę człowieka z bestią«; ... w oświadczeniach publicznych, w których oznajmiał, co dla niego oznacza korrida, pozostawał w kręgu retoryki".

Blado zarysowana została w biografii Lynna pierwsza wojna światowa i pobyt na włoskim froncie pisarza i odniesione rany, a przy tym wybuch miłości do pielęgnującej go w Mediolanie Agnes Hannah von Kurowsky. Przed laty, w 1980 r. ukazała się we Włoszech obszerna książka Giovanniego Cecchina pt. „Z Hemingwayem i Dos Passosem na włoskich polach bitewnych Wielkiej Wojny" („Con Hemingway e Dos Passos sui campi di battaglia italiani della Grande Guerra"), niezmiernie szczegółowe, solidne studium, przeciekawe, wypełnione po brzegi wiadomościami zebranymi u bezpośrednich świadków tamtych wydarzeń, ale także z pamiętników, listów, utworów literackich, wzbogacających ogromnie wiedzę o dwóch wielkich pisarzach amerykańskich. Cecchin tropił szlak pisarzy, przebyty nie na turystycznych wędrówkach, ale w ponurym huku dział, bomb i świście szrapneli. Przeżycia te zaowocowały w „Pożegnaniu z bronią", „Za rzekę w cień drzew", „Śniegach Kilimandżaro" i kilku opowiadaniach. Gdy nie otarł się jeszcze o kule, denerwował się: „jestem znudzony tą wojną, gdzie nic się nie widzi! Tu jest tylko panorama i tego trochę za dużo. Skończy się tak, że tego lub innego dnia pójdę sobie z oddziału". Ciekawe, że wszystkie swoje korespondencje wojenne, drukowane na łamach „Kansas City Star", uznał po latach za głupstwo i przeciwny był ich przedrukowywaniu: „Napisałem tysiące kolumn dla gazet, często w formie telegraficznej, które przepisywano w USA i Kanadzie. Nie ma to nic wspólnego z moimi utworami podpisanymi i opublikowanymi w książkach i czasopismach. To brudne oszustwo iść i tropić te rzeczy, aby peszyć potem sąd o tym, co publikowałem następnie. (...) Pisarz, jak mi się wydaje, ma chyba prawo wybierać to co chce, aby było publikowane...". Jest w tej książce mnóstwo fascynujących szczegółów, jak np. zagadkowe sprawy kobiet, gdyż oprócz Agnes von Kurowsky mignie się na widowni bliżej nie znana, pochodząca z Turynu „piękna dziewczyna o oczach ciemnych i skórze oliwy". O odnalezieniu jej czy chociażby jakichś konkretnych po niej śladach marzył bezskutecznie znany włoski pisarz Mario Soldati.

Jedną z dziwnych przygód literackich było odnalezienie w 1950 r. w paryskim hotelu Ritz rękopisów sprzed lat: „... pewien stary portier przypomniał sobie o dwóch należących do pisarza kuferkach, które od lat porastały kurzem w hotelowej piwnicy. Otworzywszy je, Hemingway stwierdził ze zdziwieniem, że zawierają notatki z jego pobytu w Paryżu w latach dwudziestych. (...) Co więcej, przystąpił do literackiego opracowania dawnych notatek". Dzięki temu powstała książka „Ruchome święto", w której pisał, że „Paryż nigdy nie ma końca i wspomnienia każdego, kto w nim mieszkał, różnią się od wspomnień kogoś innego. Zawsze do niego wracaliśmy bez względu na to, kim byliśmy czy jak się zmienił, czy z jakimi trudnościami albo łatwością można było tam dotrzeć. Paryż zawsze był tego wart i otrzymywało się zapłatę za wszystko, co mu się przyniosło. Ale taki był Paryż w tych dawnych czasach, kiedy byliśmy bardzo biedni i bardzo szczęśliwi" (tłum. Bronisława Zielińskiego).

Legenda naszej młodości kończyła się, jak wiadomo, tragicznie. Nikt nie zdążył schować przed nim broni, która znajdowała się wprawdzie w zamkniętej piwnicy, ale klucz do niej wisiał na widocznym miejscu. Dokonał tego, o czym od dawna mówił i pisał. 1 lipca 1961 roku „Około siódmej rano Hemingway wziął z piwnicy angielską dwururkę, zakupioną w firmie Abercrombie and Fitch, załadował i przeniósł z piwnicy do przedpokoju, gdzie przyłożył ją sobie do ust i wystrzelił. Eksplozja rozerwała mu górną część czaszki".

„Nie zginął w boju ani nie uległ przemocy. Poległ w walce z samym sobą".

My, miłośnicy autora „Pożegnania z bronią", gromadziliśmy jego książki, wspaniale tłumaczone przez Bronisława Zielińskiego, z prawdziwą pasją. Mam ich też około piętnastu, żaden autor w mojej bibliotece domowej nie jest tak bogato reprezentowany. Dziś Hemingway niezbyt często pojawia się na półkach księgarń, bo i miłośników jego twórczości chyba nie ma zbyt wielu. Może setna rocznica urodzin pisarza, która przypadnie w dniu 21 lipca, wróci pamięć o nim?

JÓZEF DUŻYK

Kenneth S. Lynn „Hemingway". Przełożył Wacław Sadkowski. Wydawnictwo Literackie, Kraków 1999, s. 383.

*) Ale i w Polsce „Komu bije dzwon" ukazał się dopiero po raz pierwszy w 1957 roku!

Na emeryturze nie musisz udawać życia, bo

Ego oferuje

jedną z najniższych na rynku prowizji:

7,9%

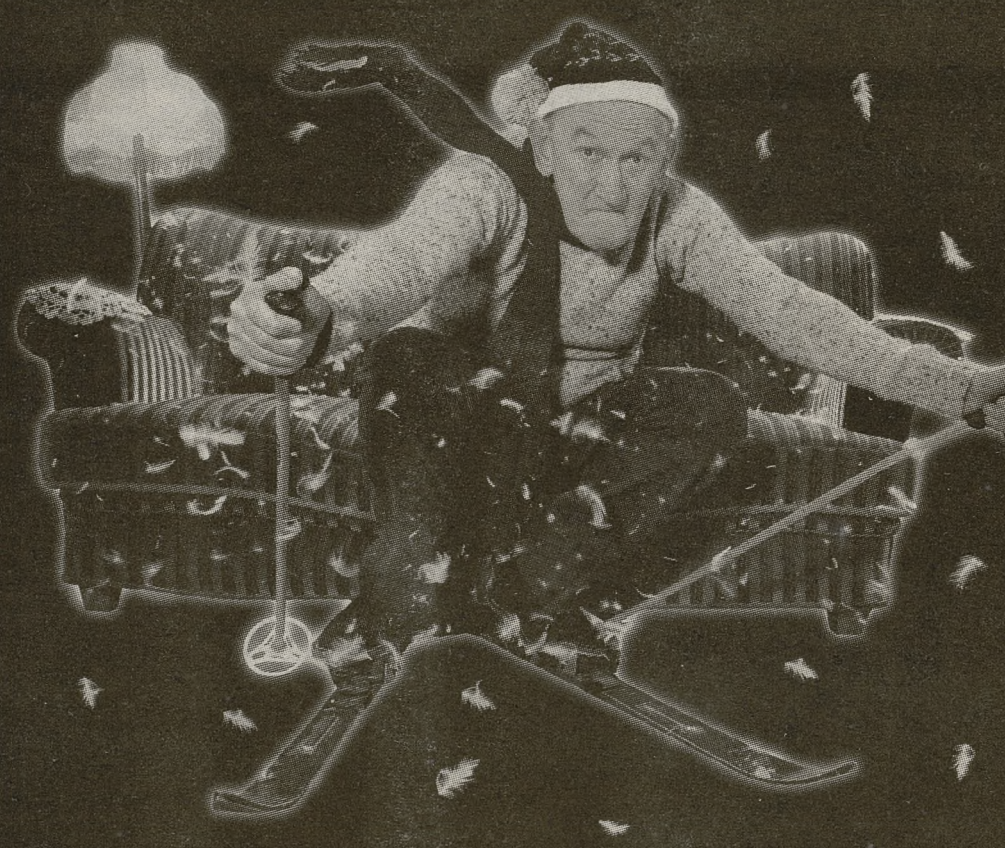

Wybierając spośród funduszy emerytalnych, warto porównać prowizje, jakich oczekują one w zamian za zarządzanie Twoimi pieniędzmi.

W tej chwili Ego oferuje jedną z najniższych prowizji na rynku - zaledwie **7,9%**, co oznacza, że znakomita większość Twoich składek od razu pracuje na Twoje świadczenia. To, wraz z ogromnym doświadczeniem i skutecznością ekspertów Ego w zarządzaniu papierami wartościowymi oraz mocnymi finansowymi podstawami jego akcjonariuszy - BIG Banku GDAŃSKIEGO S.A. i Eureko - grupy łączącej renomowane europejskie firmy bankowo-ubezpieczeniowe, jest Twoją przepustką do atrakcyjnej emerytury.

bezpłatna egolinia 0-800 202 202
Internet: www.ego.pl

{ego}
pozostań sobą

DZIENNICZEK POLSKI

PISMO UCZNIÓW PRZYGOTOWYWANE W CHWILACH WOLNYCH OD NAUKI

ZHP czy ZHR, a może po prostu harcerze?

Mając zaledwie dziewięć lat, wstąpiłem do Związku Harcerstwa Polskiego, były to czasy, gdzie ruch harcerski był bardzo prężny. Nauczyciele dbali o to, aby każdy uczeń miał jakieś zajęcia pozalekcyjne, należał do jakiejś organizacji, oczywiście najlepiej gdyby to było PCK, ZHP lub LOP. Czasami ktoś poświęcił się jakiejś dyscyplinie sportowej i czynnie uczestniczył w zajęciach SKS-u.

Mnie przypadło harcerstwo. Przyrzeczenie harcerskie złożyłem w bardzo kameralnej atmosferze, gdzieś nad jeziorem mazurskim, w samym środku lasu o północy. Do dziś pamiętam tamtą chwilę, było naprawdę niesamowicie. Próbuję sobie przypomnieć, jak to było z przyrzekaniem na „słuszną sprawę socjalizmu" w każdym bądź razie nie rozumiałem wówczas z tego nic a nic, a słowo ideologia było mi zupełnie obce.

Mając piętnaście lat, postanowiłem dać sobie spokój z całą tą zabawą w harcerstwo. Nie na długo, jak się później okazało. Powrót był dość przypadkowy i trochę zaskakujący. Przypadł akurat na lata odwilży politycznej (1989). Bardzo się zdziwiłem, kiedy na pierwszym moim apelu

w nowym Szczepie wręczono mi biało-czerwoną naszywkę z nadrukiem ZHP-1918. Dopiero wtedy dotarło do mnie, że nastąpił rozłam w harcerstwie. Próbowano mi wówczas wytłumaczyć, na czym polegają różnice między poszczególnymi organizacjami, ale jakoś trudno mi je było dostrzec poza małymi zmianami kosmetycznymi w statutach. Od samego początku prowadzenia drużyny harcerskiej (1991) próbowałem swoim harcerzom wpoić, że cały ten podział związków jest śmieszny i tak naprawdę wszyscy jesteśmy jedną wielką rodziną mającą swoje wspólne korzenie w światowym skautingu.

Moi harcerze byli do tego przyzwyczajeni i nie dziwiło ich to, że na niektórych mundurach widnieją różne naszywki.Taki sposób myślenia i przekazywania młodym ludziom prawdy widzianej z mojej strony przysporzył mi trochę kłopotów ze strony moich ówczesnych przełożonych.

***

Kolejny ważny etap w mojej „karierze", już jako instruktora, to połączenie, lub jak kto woli - wchłonięcie przez ZHR (Związek Harcerstwa Rzeczypospolitej) organizacji, do której należałem: ZHP-1918. Kolejna zmiana naszywki, niewielkie korekty w statucie, nowe regulaminy zmieniające się co miesiąc...

Po roku przeistaczania okazało się, że tak naprawdę to nic się nie zmieniło. Jedynie co zauważyłem, to ogólną niechęć do bratniej organizacji ZHP. Może chodziło o ideologie? To również mnie nie przekonywało, bo o cóż się kłócić, skoro większość druhów harcmistrzów i podharcmistrzów przed 1989 rokiem przyjmowało to samo przyrzeczenie i zobowiązanie instruktorskie, działało w tych samych warunkach politycznych.

Dopiero lata odwilży systemowej ich poróżniły, zamiast wówczas spróbować zreformować całe ZHP to kto żyw, kto miał większe poparcie i wpływy założył sobie własny związek i podzielili się na „czerwonych, mniej czerwonych i białych". Z całym szacunkiem dla wszystkich reformatorów: ale to jedyne logiczne wytłumaczenie, jakie mi się teraz nasuwa.

***

Jako dwudziestokilkuletni człowiek niewiele wiem, jak w praktyce wyglądało harcerstwo w latach socjalizmu. Chociaż nie przypominam sobie, aby ktoś zabronił mi chodzić do kościoła, śpiewać modlitwę harcerską... Natomiast cały reżim totalitarny znam z historii i chylę czoła przed ich ofiarami, potępiam to, co było i nie zapominam o krzywdach wyrządzonych niewinnym ludziom. Jeżeli chodzi o moje przekonania polityczne, to są jak najbardziej prawicowe i nie ma to nic wspólnego z moją przynależnością do jakiejkolwiek organizacji.

Piszę o moich przekonaniach, bo ogromnie byłem zaskoczony, gdy dowiedziałem się, że przy zaliczaniu stopnia „harcmistrza" (najwyższy stopień instruktorski) w Komisji Stopni - Małopolskiej Komendy Chorągwi ZHR-u pytają o przekonania polityczne. Zastanawiam się po co, skoro wyraźnie w statucie Związek ów deklaruje apolityczność?

Jako młody komendant Szczepu przeszedłem, wraz ze 150 harcerzami i zuchami, 5 instruktorami mianowanymi, do bratniej organizacji ZHP. Ktoś zapyta, dlaczego? Myślę, że teraz mogę na to odpowiedzieć publicznie, choć nie ma to już w tej chwili żadnego znaczenia. Oczywiście poszło o pieniądze i nieodpowiedzialność przełożonych (ściślej mówiąc, o nadużycia etyczne i finansowe).

W ZHP przyjęto nas bardzo ostrożnie, z mieszanymi uczuciami, ale jakoś tak serdecznie. Działam w tej organizacji nadal, nie zmieniłem umundurowania, odznak, prowadzę ten sam program co przedtem, nie zmieniłem sposobu wychowawczego i metodycznego. Mimo tylu „przeprowadzek" nadal jestem tym samym harcerzem. Cały sztuczny podział wśród zwykłych harcerzy jest fikcją.

***

Dlaczego tak wiele się mówi o próbach zjednoczenia i nic z tego nie wynika?

Niedawno podczas swojego zimowiska miałem okazję porozmawiać z instruktorką z bratniej organizacji z Warszawy. Zapytałem, jakie są różnice w prawie i przyrzeczeniu harcerskim naszych związków? Odpowiedź brzmiała - żadne. Na to ja: - To w czym problem? W interpretacji - usłyszałem. Czy słowa roty przyrzeczenia „Mam szczerą wolę całym swoim życie pełnić służbę Bogu i Polsce..." można różnie zinterpretować? Czy my mówimy w tym samym języku?...

Sedno całego podziału nie tkwi w zapisach, interpretacjach, ono tkwi w zupełnie w czymś innym. Nie ma tu nic do rzeczy ideologia, przeszłość, to pozory, kością niezgody jest podział władzy, pieniądze i wpływy.

Druhowie instruktorzy zróbcie coś z tym bo to wygląda trochę śmiesznie i czasami przypomina naszą scenę polityczną, a chyba nie o to nam wszystkim chodzi.

Jestem przekonany, że osób myślących podobnie jak ja jest wiele, tylko siedzą gdzieś w harcówkach przy kominkach i rzetelnie wykonują swoje obowiązki wobec tych najmłodszych. Pracują dla nich, nie dla swoich przełożonych. Bo tak naprawdę harcerstwo jest właśnie tam w zastępach, drużynach, szczepach...

Ja osobiście czuję, że harcerzem jestem gdzieś tam w środku, niezależnie od tego, jaki założę mundur czy przypnę odznakę, zawsze będę tylko harcerzem.

PHM SKAUT

Jesteś młody, interesujesz się dziennikarstwem, chcesz wziąć udział w redagowaniu DZIENNICZKA POLSKIEGO - wpadnij do nas, do Międzyszkolnego Klubu Dziennikarskiego. Spotykamy się w każdy czwartek o godz. 18.30 w auli VIII LO w Krakowie, przy ul. Grzegórzeckiej 24. Czekamy!

Szczupły, piegowaty i w grubych okularach...

Jaki jest powszechny wizerunek harcerza? Jest to pytanie, które nasunęło mi się po kilku czy kilkunastu obozach, zimowiskach, rajdach, w których wziąłem udział. Ludzie, których spotykałem, dziwili się, często zawodzili czy byli oburzeni po spotkaniu naszego środowiska, jakim jest drużyna czy szczep harcerski. Postaram się więc naprostować troszeczkę ten pogląd.

Typowy harcerz, według kryteriów większości, jest osobą wyrzuconą z towarzystwa „normalnych" przyjaciół, która nie jest w stanie nadążyć za tokiem nowoczesnego myślenia dzisiejszej młodzieży. Harcerz jest osobą zaślepioną, zainteresowaną tylko i wyłącznie historią harcerstwa, samarytanką, dostawaniem sprawności czy innych odznaczeń. Typowy harcerz jest szczupły, piegowaty, nosi grube okulary i ma chude i krzywe nogi, wszędzie porusza się w mundurze ze swoją starą gitarą, śpiewając piosenki o pieskach, krzyżach harcerskich i stokrotkach...

Otóż to wyolbrzymienie powyższych cech ma na celu ukazanie bezsensowności poglądów niektórych osób. Owszem, harcerstwo tak kiedyś może wyglądało, ale to było jakieś 30 lat temu.... Na pewno można jeszcze spotkać starszych harcerzy, którzy dalej wierzą w stare zasady, ale nie ma się co oszukiwać: harcerstwo z takimi zasadami nie miałoby szans przetrwania, zwłaszcza dzisiaj, w epoce komputerów. Niestety, nasze władze nie widzą lub nie chcą tego widzieć. Zatem spróbujmy spojrzeć na tę drugą stronę harcerstwa, moim zdaniem właściwą.

Harcerze to ludzie zupełnie normalni, chodzący do tych samych szkół co ich rówieśnicy. Przecież nie da się iść ulicą i nagle stwierdzić: „O! idzie harcerzyk - patrz na niego, jak on wygląda!". Osobiście w klasie nie afiszowałem się z tym, że jestem harcerzem i kiedy przy jakiejś okazji „wydało się", wszyscy byli mocno zdziwieni, a nawet na niektórych twarzach pojawiał się ironiczny uśmieszek.

W praktyce, trzeba to powiedzieć, niektórzy harcerze podobnie jak ich rówieśnicy (myślę tu o harcerzach starszych - od 1 klasy liceum) ulegają czasami pokusie palenia papierosów, próbowania alkoholu. Oczywiście nie dzieje się to nigdy na obozach, w towarzystwie innych harcerzy, ale jednak. Z drugiej strony - nie spotkałem jeszcze harcerza narkomana!

Wśród druhów i druhen można spotkać przedstawicieli wszystkich subkultur, zaczynając od dresiarzy, kończąc na punkach. Ja, na przykład, gram w zespole heavymetalowym na perkusji, a w dodatku wcale nie noszę grubych okularów i nie chodzę wszędzie w mundurze. Na ogniskach harcerskich można z powodzeniem spotkać obok piosenek turystycznych repertuar zespołów takich jak Hey, Metallica, Nirvana czy Offspring.

Mam nadzieję, że to otworzy Wasze oczy na prawdziwy wizerunek harcerstwa, i nie będziecie się sugerować utartymi stereotypami sprzed 30 lat.

MAY-DAY

Hej - to ja, Kaśka!

Na początek się przedstawię. Mam na imię Kaśka, chodzę do ósmej klasy i interesuję się wszystkim (prawie), czym się da. Na przykład, od pół roku należę do harcerstwa.

Muszę przyznać, że moje wyobrażenie o „mundurowcach" od tego czasu bardzo się zmieniło. Myślałam, że są to maminsynki, nieudacznicy życiowi i w ogóle: nic ciekawego. Tymczasem, we wrześniu, jak poznałam kolesi z Prerii - kompletny szok! Nie mówię już o wyjazdach hufcowych - nie dość, że chłopcy są sympatyczni, to i uroku osobistego im nie brakuje. Również dziewczyny są bardzo miłe - od plotkowania i gadania po powrocie nie mogłam przez tydzień mówić.

Jest jeszcze jeden plus: można dobrych parę razy wyrwać się z domu (bez skutków ubocznych, typu: zawał rodziców, pies gończy itp.) i na przykład pobiegać sobie po lesie w nocy (to tylko brzmi tak okropnie), albo postrzelać (do tarczy, oczywiście). Nie mówię już o tym, że cotygodniowe zbiórki, na których, przede wszystkim, dostaje się ataku śmiechu, są odskocznią od obowiązków typu: szkoła.

A propos - chodzę do SP nr 49. Jest to dość mała, ale „rozrywkowa" buda. Mamy fajnych (nie w stu procentach, oczywiście) nauczycieli, dość częste imprezy, wywalczyliśmy wreszcie sklepik. Mamy też „wspaniale" urządzone toalety (cha, cha, cha!), w których wreszcie są lustra. Wcześniej trzeba było chodzić z własnym, albo przeglądać się w szybie lub czyichś okularach - średnia przyjemność. Co do towarzyszy niedoli (innych uczniów) nie ma co narzekać.

Oprócz kilku intelektualistów (przez duże „I"), są także ciekawe elementy, o których powiem tylko tyle, że mogliby napisać podręcznik, o tym, jak zatruć życie belfrom. Wpadek jest stosunkowo mało: raz ktoś „zje" tablicę korkową, raz zwiewając ze szkoły wpadnie na nauczyciela, albo huśta się na drzwiach od sali z.p.t. (wyglądało to komicznie). Krytycznym momentem było wykręcenie podczas zabawy karnawałowej wszystkich żarówek... Mamy też swoje dobre strony: nasz apel na Dzień Nauczyciela, czy obchody urodzin Mickiewicza przeszły do historii.

I jeszcze jedno o najwspanialszym miejscu w naszej szkole - strychu, a dokładnie o ostatniej kondygnacji schodów. Zadań, które były tam przepisane, ani ściąg robionych na kolanach, chyba nikt nie mógłby zliczyć. Podsumowując: i szkoła, i drużyna są do pozazdroszczenia. Z pewnością jednak nie ma co zazdrościć egzaminów, które czekają nas już w maju, a słuchamy o nich w budzie na okrągło.

KAŚKA

Zawoja – 30 lat później

Śladami wielkiej katastrofy

2 kwietnia 1969 roku, o 16.07 na północnym stoku Policy k. Zawoi rozbił się rejsowy samolot AN 24 PLL LOT lecący z Warszawy do Krakowa. Wszyscy pasażerowie i załoga, łącznie 53 osoby, zginęły. Wśród ofiar znajdowali się znani naukowcy; profesorowie Zenon Klemensiewicz i Irena Tetelowska, oraz 13-letni syn ówczesnego ministra komunikacji Piotra Lewińskiego, Stanisław. Do dziś nie udało się odpowiedzieć na wiele pytań, w tym na fundamentalne: co było przyczyną katastrofy. Nie wiadomo też, dlaczego zaginęła taśma z barospidografu – urządzenia rejestrującego szybkość i wysokość samolotu z ostatnich 20 minut lotu. Po 1990 roku podjęto wiele prób wyjaśnienia okoliczności tragedii, analizując szczegółowo hipotezy błędu służb kontrolnych, awarii technicznej, a nawet porwania czy zestrzelenia przez wojsko uciekającego samolotu. Naszym zadaniem nie jest mnożenie spekulacji, chcemy powrócić do tragedii pod Zawoją poprzez wspomnienia ludzi, którzy byli świadkami tamtych wydarzeń. Oddajemy głos lekarzom z rabczańskiego szpitala Stanisławowi Skorutowi i Marianowi Leszczyńskiemu, ratownikom ówczesnej Grupy Rabczańskiej Górskiego Ochotniczego Pogotowia Ratunkowego Władysławowi Mlekodajowi i Adamowi Jurczakiewiczowi, oraz Alojzemu Wiejakowi, emerytowanemu pilotowi i mechanikowi krakowskiego Zespołu Lotnictwa Sanitarnego, który przez wiele lat był ekspertem ds. wypadków lotniczych.

Marian Leszczyński

W tamtych latach dyżurowało się zupełnie inaczej, w całym szpitalu byłem sam. Informacja o katastrofie połączona z wezwaniem do pełnej mobilizacji nadeszła ok. 16.30 – spodziewano się większej liczby rannych. Na ratunek wyruszyła karetka pogotowia, ja przystąpiłem do przygotowania oddziału chirurgicznego. Natychmiast pojawił się, pełniący wówczas funkcję ordynatora, dr Adam Janik – pozostali koledzy czekali przy telefonach na ewentualne wezwanie. Błyskawicznie, nieformalnymi kanałami, rozpowszechniliśmy informację, że możemy potrzebować dla ofiar katastrofy większą ilość krwi.

Reakcja rabczańskiej społeczności była nadspodziewana – pojawiły się setki ludzi różnej płci i wieku, aby przekazać ewentualnym ofiarom ten najcenniejszy z leków – nie byliśmy w stanie skorzystać z oferty wszystkich...

Stanisław Skorut

Wyruszyliśmy natychmiast do wypadku. Tego dnia dyżurowałem w pogotowiu. Kiedy nasza karetka dotarła do podnóża Policy, było tam już kilkadziesiąt osób. Zlokalizowano miejsce katastrofy, ale nikt nie miał wiadomości co do losu pasażerów samolotu. Wraz z sanitariuszem Janem Maczugą ruszyliśmy w górę – przez głębokie zaspy śniegu zalegające stromy stok, trzeba było przedzierać się bardzo mozolnie. Robiło się coraz ciemniej, nawet znający teren miejscowy przewodnik nie bardzo wiedział, gdzie się znajdujemy. Nagle pojawił się nieoczekiwany drogowskaz – z każdą chwilą dawało się wyczuć coraz bardziej intensywny zapach lotniczej nafty.

Byłem już lekarzem z kilkuletnim stażem i widziałem wiele ofiar wypadków – rabczańskie pogotowie obsługuje rejon, na którym znajduje się najbardziej niebezpieczny odcinek „zakopianki". Jednak to, co zastaliśmy, przechodziło wszelkie wyobrażenie... Przy świetle latarek zaczęliśmy systematycznie kontrolować, czy któraś z ofiar nie daje oznak życia... Kiedy byliśmy pewni, że nic już się nie da zrobić, zaczęliśmy schodzić w dół. Mniej więcej w połowie stoku spotkaliśmy Władysława Mlekodaja, który z kolegą podążał na miejsce wypadku...

Władysław Mlekodaj

W tym dniu, wczesnym popołudniem jechaliśmy z Bolkiem Pietruszką, ratownikiem GOPR, który był również sanitariuszem w rabczańskim pogotowiu z Zakopanego do Rabki. Zamieć była tak gęsta, że na Obidowej musieliśmy stanąć – wycieraczki nie były w stanie zgarniać z szyb śniegu. Po powrocie otrzymaliśmy wezwanie – trzeba natychmiast jechać na akcję. Wiedzieliśmy, że katastrofa, ale bez szczegółów. Z łącznością w tamtych czasach było nie najlepiej, a skrajnie obciążone linie telefoniczne zaczynały siadać. Kiedy dotarliśmy pod Policę, cały teren był już szczelnie otoczony kordonem milicji i wojska. Było też jasne, że nikt nie ocalał. Wyruszyliśmy na miejsce tragedii, aby przygotować transport zwłok. Pod szczyt dotarliśmy w kompletnych ciemnościach – pamiętam duszący zapach lotniczej nafty... Widoczne w bladym elektrycznym świetle „czołówek" rozrzucone zwłoki i szczątki samolotu były straszne – najbardziej jednak wstrząsnął mną widok rozrzuconych dziecięcych zabawek.

Adam Jurczakiewicz

Wraz z kilkunastoma kolegami z rabczańskiej, beskidzkiej i tatrzańskiej grupy GOPR, rankiem 3 kwietnia przystąpiliśmy do akcji. Przez noc zdążyło już napadać ze 20 cm świeżego puchu, szliśmy tyralierą kijkami sondując śnieg w poszukiwaniu ciał. Za każdym z nas podążało kilku żołnierzy, zabezpieczających zwłoki i ślady. Nagle usłyszałem jak któryś wymawia nazwisko „Zbigniew Rawicz". To przecież niemożliwe – skąd Zbyszek?! Zawróciłem, twarzy nieżyjącego mężczyzny nie dało się rozpoznać, ale znaleziona w jego kieszeni legitymacja pilota LOT-u rozwiewała wszelkie wątpliwości... Okazało się, że mojego kuzyna Zbyszka nie było na liście pasażerów – brano go, po koleżeńsku, do specjalnego pomieszczenia mieszczącego się tuż za kabiną pilotów... Po spenetrowaniu otwartego terenu przeszukiwaliśmy też szczątki samolotu. Widać było, że maszyna czołowo zbliżająca się do stromego zbocza w ostatniej chwili zmieniła kierunek. Niczym gigantyczny sierp skrzydła skosiły mające ponad 150 lat drzewa. Na zachowanym fragmencie ściany, zauważyłem zrobiony kredką lub szminką napis – treści już nie pamiętam, ale wyglądało to jak ostatnie pożegnanie... Odnalazłem też elegancką aktówkę z nazwiskiem Lewiński, myślałem nawet, że leżące obok ciało mężczyzny należy do ministra Piotra Lewińskiego – okazało sie jednak, że w samolocie znajdował się jego syn 13-letni Stanisław. Sam minister pojawił sie na miejscu kilka godzin później – rozmawiał z nami pytając o różne szczegóły...

Marian Leszczyński i Stanisław Skorut Fot. autor

Transport ciał był wyjątkowo uciążliwy – trzeba było pokonać ponad trzy kilometry stromej pokrytej zlodowaciałym śniegiem ściany. Akie ze zwłokami spuszczało specjalną rynną dwóch ratowników, dodatkowo asekurowało ich na linach kilku żołnierzy. Wyjątkowo uciążliwy był też powrót na miejsce katastrofy, trzeba było brnąć pod górę zapadając się w ponadmetrowych zaspach. Koledzy ze śmigłowca próbowali nam pomóc transportując akie – jednak zrzuty sprzętu (nie było wówczas windy) były, ze względu na złą pogodę i trudny teren, bardzo utrudnione. Byliśmy przy tym bardzo głodni – ale nikt nie był w stanie tknąć jedzenia...

Alojzy Wiejak

Około 16, jadąc tramwajem do domu, usłyszałem odgłos silników AN i wyglądając przez okno zobaczyłem charakterystyczną sylwetkę samolotu. Żadna inna maszyna nie przelatywała w tym czasie w rejonie Krakowa – to musiała być rejsowa z Warszawy. Z tego wynika, że na kilkanaście minut przed katastrofą widziałem ten samolot w powietrzu.

Był gdzieś na pułapie tysiąca metrów, wyglądało, że zgodnie z procedurą będzie podchodził do lądowania. Skoro ja widziałem samolot to pilot musiał widzieć miasto... Kiedy okazało się, że coś jest nie w porządku, natychmiast wezwano mnie na lotnisko w Balicach. Okazało się, że na poszukiwanie śladów w rejon Zawoi poleciał naszym sanitarnym śmigłowcem SM1 Janusz Siemiątkowski. Teren penetrował także wojskowy ił.. Po kilkudziesięciu minutach nadeszła informacja o katastrofie, jednak nie było mowy o ofiarach. Natychmiast z Tadkiem Augustyniakiem wyruszyliśmy tam samochodem. Jechał z nami Edward Makula, członek Głównej Komisji Badania Wypadków Lotniczych, który zdążył już przylecieć z Warszawy. Edka znaliśmy bardzo dobrze, był wówczas szefem pilotów latających na maszynach typu AN. Oczywiście natychmiast spytaliśmy go co podejrzewa – odpowiedź padła bez namysłu: „Wykluczam błąd pilota Cześka Dolińskiego, bądź zlekceważenie przez niego przepisów. To był wielki pedant i jest niemożliwe, by złamał procedurę...".

Przebieg prowadzonego po wypadku śledztwa interesował mnie szczególnie, przecież jedną z ofiar katastrofy był mój przyjaciel Zbyszek Rawicz – zanim przeszedł do LOT-u, był pilotem lotnictwa sanitarnego. Oczywiście mam na temat wydarzeń z 2 kwietnia 1969 swoją opinię, ale nie chcę snuć tu fachowych dywagacji. Warto jednak wspomnieć o aspekcie śledztwa, którego wyniki ciągle jeszcze budzą wątpliwości.

Najpierw, GKBWL obarczyła winą kontrolerów z lotniska w Balicach, potem śledztwo poszło w kierunku poszukiwania przyczyn technicznych. Co w tej sytuacji wielce zastanawiające, czwórka kontrolerów odeszła z pracy i niedługo później, zupełnie legalnie wyemigrowała za granicę. Dwóch z nich od razu znalazło zatrudnienie w bardzo wymagających zachodnich liniach lotniczych. Niedługo też zwolniono z zajmowanego stanowiska ministra Lewińskiego. Ten znakomity fachowiec rodem z Krakowa – trzeba pamiętać, że formalnie GKBWL podlegała Ministerstwu Komunikacji– chciał naprawdę rzetelnego wyjaśnienia wszystkich okoliczności tragedii.

LECH LEWCUN

Po drugie – przeciwdziałać

Wymyślony przez autorów reformy ochrony zdrowia lekarz pierwszego kontaktu to człowiek z konieczności wszechstronny i bardzo zapracowany. Już nie dość, że pozostaje do dyspozycji swych pacjentów o każdej porze dnia i nocy. Teraz do niego należy decyzja, czy wypisać skierowanie do specjalisty, na badania diagnostyczne i analityczne, na rehabilitację, do szpitala czy do sanatorium. By podjąć ją w zgodzie z przysięgą Hipokratesa, musi dysponować na tyle wszechstronną wiedzą medyczną, aby móc rozpoznać każde schorzenie. To z kolei wymaga od niego nieustannego pogłębiania wiedzy w szerokim zakresie. Ale i to nie koniec. Pomija się fakt, że to lekarz pierwszego kontaktu ma udźwignąć główny ciężar prewencji. W gorączce uświadamiania społeczeństwu nowych reguł funkcjonowania służby zdrowia w ogóle bagatelizuje się rolę zapobiegania chorobom – także tym społecznym, szczególnie brzemiennym w skutki, jak cukrzyca, która mnoży niepełnosprawnych i obciąża budżet miliardowymi wydatkami. O opinię na ten temat poprosiliśmy prof. dr. hab. Zbigniewa Szybińskiego, przewodniczącego Zespołu ds. Narodowego Programu Walki z Cukrzycą.

***

– Korzyści, płynące z zapobiegania chorobom, nie wszystkim działają na wyobraźnię. Toteż prewencja ciągle traktowana jest w Polsce jak brzydkie kaczątko reformy.

– Niestety, trzeba powiedzieć, że na obecnym etapie reformy zdrowia bardzo mało uwagi przykłada się do prewencji. Jeśli reforma nie włączy intensywnego programu zapobiegania takim chorobom, jak cukrzyca, miażdżyca i choroby nowotworowe, to będziemy świadkami lawinowego wzrostu wydatków na ochronę zdrowia. I nie ma takiego systemu społeczno-ekonomicznego, który zapewniłby wówczas wszystkim obywatelom optymalną opiekę lekarską. Zapobieganie to najprostsza droga do ograniczenia ekspansji chorób i do zmniejszenia wydatków, jakie państwo ponosi na ochronę zdrowia. Uzmysłowię to panu na przykładzie cukrzycy II typu „cukrzycy dorosłych". W ramach naszego programu opracowujemy jako metodę prewencji takie warianty postępowania wobec osób chorych i zagrożonych chorobą, które wiążą konieczne zmiany stylu życia z odpowiednią terapią. Idzie o to, aby to wszystko, co robimy tytułem eksperymentu, stało się składową rutynowych działań lekarza pierwszego kontaktu; aby objąć naszymi wariantami wszystkie grupy ryzyka, od osób otyłych aż po chorych, biorących insulinę. Chcemy dać lekarzowi narzędzie w postaci modelu postępowania, który pozwoli zmniejszyć udział cukrzycy nie rozpoznanej i wcześniej rozpoznawać chorobę, a więc – umożliwić wcześniejsze rozpoczęcie leczenia. To lekarz pierwszego kontaktu ma wyławiać spośród swych pacjentów osoby otyłe, uświadamiać im zagrożenie, proponować opiekę i udział w programie „naprawczym". Trzeba podkreślić, że mechanizm powstawania cukrzycy II typu do pewnego momentu da się nie tylko powstrzymać, ale nawet odwrócić. Mamy kliniczne dowody, że nawet chorzy, którzy brali insulinę, po redukcji ciężaru ciała mogli przejść na leki doustne. Spora część chorych, którzy mają jeszcze własne rezerwy insuliny – a to można określić odpowiednimi testami – po zmniejszeniu wagi ma szansę przejść z leczenia farmakologicznego do grupy kontrolowanej tylko dietą. Dlatego profilaktyka i wczesne rozpoznanie choroby są tak istotne.

– Jednak w kontraktach, jakie lekarze pierwszego kontaktu podpisują – lub już podpisali – z Kasami Chorych, o działaniach prewencyjnych nie ma ani słowa. Co więcej, Kasy Chorych nic nie wiedzą o finansowaniu takich działań.

– To prawda. Jednak punkt, mówiący o tym, musi się tam znaleźć. Również system finansowy, jaki ostatecznie wprowadzi Kasa Chorych, musi uwzględniać koszty działań zapobiegawczych. I lekarz musi wiedzieć, jaka część pieniędzy, które od niej dostaje, ma pójść na prewencję. Bez prewencji na poziomie lekarza pierwszego kontaktu nie ma mowy, żeby reforma zakończyła się sukcesem. O tym się nie mówi, dlatego to podkreślam.

– Czy to oznacza, że trzeba już zacząć reformować reformę, która dopiero się nieśmiało rozkręca?

– Ja rozumiem, że jesteśmy właśnie w fazie, nazwijmy to, monetarno-organizacyjnej. Zmieniamy obieg pieniądza, porządkujemy budżety, ograniczamy niepotrzebne wydatki, wynikające ze złego funkcjonowania dotychczasowego systemu ochrony zdrowia. To zrozumiałe, ale...

– Ale niewystarczające.

– Absolutnie. Program ochrony zdrowia to nie tylko program zmiany obiegu pieniądza. Jej organizatorzy muszą to dostrzec.

Rozmawiał:
ANDRZEJ POLITOWICZ

Ogłoszenia ekspresowe

Praca

A. 15 godz. tygodniowo, 1300 miesięcznie, umysłowa. Nie akwizycja. /012/653-03-14, /012/641-03-76. 644398

ABSOLWENTÓW szkół średnich, studentów studiów zaocznych, zatrudni firma reklamowa. 012/632-51-53, 012/632-51-24. 644571

AGENCJA przyjmie panie, działalność wyłącznie w dzień, zakwaterowanie. /012/633-18-86. 643779

AGENCJA zatrudni panie, możliwość zakwaterowania. 0604-852-769. 182644

CENTRUM Nieruchomości i Finansów poszukuje agentów nieruchomości. /012/633-33-44 w.480. 644467

DEALERÓW, kurierów zatrudnimy. /012/421-36-22 w. 246. 644606

DODATKOWA, fundusz emerytalny, /012/634-49-54. 644369

DO działu obsługi klienta zatrudnimy. 012/411-11-55. 644572

DUŻA firma poszukuje doświadczonego pracownika do działu rachuby płac. 0601-519-427. 602722

EKSPEDIENTKĘ odpowiedzialną w spożywczym zatrudnię. 012/414-20-90. 644303

ELEKTROMECHANIKA samochodowego przyjmę. 090-38-86-23. 182374

FILIA ogólnopolskiej agencji reklamowej zatrudni 10 osób (wiek do 30 lat). 012/411-11-55. 644570

FIRMA handlowa zatrudni przedstawiciela handlowego wiek 30-40 lat, tel. 0602-196-812, 0602-441-326. 644362

FIRMA reklamowa zatrudni do 2 działów młodych, dyspozycyjnych. /012/632-51-53, /012/632-51-24. 644569

FIRMA zatrudni biegłą fakturzystkę. Znajomość programu FPP. Praca 3-zmianowa. 012/423-58-23. 643804

FIRMA zatrudni mężczyznę, cukiernika do wyrobu ciasta drożdżowego. Mile widziane prawo jazdy. 012/636-46-52, 012/636-47-65. 644416

FIRMA zatrudni murarzy tynkarzy. Św. Gertrudy 19. 15.00-16.00. 644171

FRANCUSKA sieć salonów fryzjerskich zatrudni młode fryzjerki(ów). Spotkanie: 23.04.99 godz. 19.00 Kraków, Szewska 22. Tel. 012/421-73-61, 012/423-00-25. 182664

FUNDUSZE emerytalne, II filar i ubezpieczenia na życie. 012/657-98-85. 644641

KADROWĄ zatrudnimy, 5 lat doświadczenia, dobra znajomość nowych zasad. 012/422-14-95. 643865

KIEROWCĘ mechanika na „Jelcza" z przyczepą. /012/656-30-27. 644112

KIEROWNIKÓW budów i majstrów z praktyką i uprawnieniami w zakresie sieci wod.-kan. i dróg, /012/653-27-32. 644423

KSIĘGOWĄ z doświadczeniem zatrudni duża firma motoryzacyjna. 0603-259-701. 644513

KUCHARZA, pomoc do kuchni, zatrudnię. Gospoda u Zdzicha, Rynek Główny 24. 182592

LUNAPARK zatrudni. /012/267-65-92. 182819

MŁODYCH bez zawodu, przedsiębiorczych zatrudnimy. /012/412-35-65. 644341

MONTERA instalacji sanitarnych zatrudnię. 012/633-01-00 wew. 592. 644175

MURARZY tynkarzy, Kraków, Jezuitów 4. 644210

NOWA filia zatrudni. /012/421-36-22 w. 246. 644608

PIĘCIU zmotoryzowanych przyjmę. /012/421-36-22 w.246. 644607

PIZZERIA zatrudni kierowców 18- 24 lat, z własnym samochodem. 0501-702-666. 644584

POMOC domową (Włochy). 012/641-21-99. 644139

POMOC kuchni zatrudnię restauracja „Pod Okiem" ul. Wiślna 5. 182830

POTRZEBNA pani do 25 lat do pracy w RFN, w kuchni, 1000 DM miesięcznie, spanie, jedzenie gratis /niemiecki, ale niekoniecznie/. /012/644-64-37. 644564

PRACA na 1/2 etatu dla doświadczonego archiwisty. /012/422-29-38. 182633

PRACA stała. /012/647-16-07. 643553

PRZYJMĘ do kwiaciarni. /012/429-65-11. 644458

PRZYJMĘ kucharza. /012/653-22-77 w. 155, 156. 644426

PRZYJMĘ młodego kucharza od zaraz. /012/633-74-14 po 19.00. 182852

PRZYJMIEMY pracownika do biura turystycznego, wymagana biegła znajomość j. angielskiego. Oferty 182706 wraz c.v. Kraków, Wiślna 2. 182706

RENCISTĘ na 1/2 etatu do handlu, kolektura. 0601-83-11-41. 644276

RESTAURACJA „New York City Pizza" (supermarket „Allkauf") Witosa 7, zatrudni młodych kierowców (własny samochód) do rozwożenia pizzy. 012/654-58-79. 643949

RESTAURACJA przy Rynku zatrudni: kelnerki ze znajomością j. angielskiego, kucharza, specjalistę od pieczenia pizzy. /012/422-52-27 (9.00-12.00). 643215

SAMODZIELNYCH handlowców. 012/421-55-98. 644182

SPRAWNYCH rencistów do lat 48. Mazowiecka 25/801 7.00-12.00. 644168

ŚLUSARZA, spawacza młodego zatrudnię. /012/632-02-49. 644285

ZATRUDNIĘ fryzjerkę damsko-męską. /012/266-40-81. 644027

Firma Zepter International Poland
zatrudni
przedstawicieli handlowych
do sprzedaży bezpośredniej
(to nie jest akwizycja).
Gwarantujemy stałe wynagrodzenie nie uzależnione od sprzedaży, pracę w dowolnych godzinach, bezpłatne szkolenie.
Spotkanie informacyjne 19 IV br. (poniedziałek), godz. 12.00 i 16.00, Kraków, ul. Kościuszki 35, II p.
2409k

ZATRUDNIĘ natychmiast. /012/647-16-07. 643555

ZATRUDNIĘ ochroniarza. 0602-581-646. 182805

ZATRUDNIMY barmanów, kelnerów, zmywające. Spotkanie 20.04. godz. 19.00 Rynek Główny 25. 182787

Szukam pracy

POMOC księgowa. 014/611-04-82. 644263

Nauka

„BARMAN". /012/422-31-02. 644435

„DIAGNOSTYKA samochodowa". Kurs rozpoczynamy! 012/422-31-02. 644436

HISTORIA. 012/654-14-48. 644054

KURSY, Profesjonalna Szkoła Komputerowa, Kraków, ul. Bytomska 1. /012/636-68-66, /012/636-65-55. „Microsoft, Lotus, Novell, Cdn, Płatnik-Zus". 643502

„MANICURE, pedicure". /012/422-31-02. 644439

MATEMATYKA. /012/412-36-87. 644142

„PEDAGOGICZNY kurs /uprawnienia/". /012/422-85-69. 644437

„SPAWACZ: elektryczny, w osłonie argonu". /012/422-85-69. 644442

„UKŁADANIE kwiatów". Kurs rozpoczynamy. /012/422-31-02. 644440

„UPRAWNIENIA budowlane". Kurs rozpoczynamy! /012/422-85-69. 644438

Matrymonialne

SWATKA. 012/634-05-08. 643186

Sprzedaż

CZYŚCIWA bawełniane. Przemysłowe środki czystości, ul. Wielicka 44 B. 012/656-05-77 w. 24, 0601-411-081. 180408

KOMPLET mebli sklepowych, tanio. /012/427-05-88. 182261

LODÓWKĘ sprzedam. 012/632-14-74 wieczorem. 352cs

MOTORÓWKA 50 KM Merkury. /012/637-02-19. 644288

NUMER okazyjnie. 012/267-25-42. 643635

OKAZJA! Wyposażenie sklepu, lady, półki, bardzo tanio. /012/272-13-32. 644583

OKAZJA! Wyprzedaż zapasów magazynowych, półtusze wieprzowe, ćwierci wołowe, supercena. Tel. 0501-499-826. 182506

PARKIET, cyklinowanie, układanie, gwarancje, VAT. 012/429-47-30, 411-07-87, 0601-47-17-75 (10.00 - 18.00). 637138

PILNIE, garaż 20 m², własnościowy, Pachońskiego. 0601-95-91-74. 644559

SPAWARKI Bester, wirowe, wiertarki stołowe, tokarki, używane. /012/278-18-97. 643806

SPRZEDAM kamerę Panasonic 3000. /018/441-29-64. 644209

TELEFONY komórkowe, aktywacje, akcesoria, formalności u kilenta. 0604-636-084. 643399

Zwierzaki

DOBERMANY. 012/412-62-31. 643864

RATLERKI. 0501-347-133. 644495

SUCZKA sześciomiesięczna, ładny duży mieszaniec, tel. /012/262-26-63. 644364

SZKOLENIE psów, możliwość przechowania, 0601-40-59-31. 012/633-90-77. 642621

SZNAUCERKI miniaturowe. /012/278-64-59. 643924

Motoryzacyjne

A. A. A. Auta powypadkowe, uszkodzone, zdecydowanie kupię. /012/647-13-64, /012/645-02-85. 644371

A. Auta powypadkowe kupię. /012/645-03-72. 613565

AUTA osobowe, dostawcze, ciężarowe kupię. 012/647-30-83. 627192

AUTOSYSTEM Daewoo 20 rat + promocja sprzedam, 012/641-10-56 po 19.00. 644421

AUTOSYSTEM, Lanos, 17 rat sprzedam. 0501-666-880. 644157

C-15 5-miejscowy, kupię. /012/632-49-11. 182825

CINQUECENTO 700 1995, jasnozielony metalik, garażowany, sprzedam. /012/658-70-90 po 16.00. 182769

CITROEN ZX, 1993. 012/634-08-72, 0601-95-86-50. 644634

DAEWOO Espero, GLX, 1.5, 16V, niebieski metalik, 1997, sprzedam. 0602-108-293, rano. 012/262-18-65 po 15.00. 644545

FIAT Uno 1994, sprzedam. /012/422-89-85. 182634

FSO 1500, 1987, czerwony, stan bardzo dobry. /012/636-44-95. 643432

HONDA Civic, 1997, stan idealny, bogate wyposażenie, gwarancja, tanio. 0602-214-042. 182722

LAKIERUJĘ samochody. /012/647-80-02.

MAZDA 323, 1990/91, pilnie! 012/658-85-77. 643348

MERCEDES 307 D, 1987, w dobrym stanie, serwisowany. 012/266-07-10 (9.00-15.00). 644510

OPEL Astra 1.6. /012/658-53-60, 0501-429-774. 644014

POLONEZ 1.6, 1995, gaz. /012/657-71-22. 644498

RENAULT Clio 1.1 benzyna, 1992, 5-drzwiowy, 13.700,-. 0604-845-889, /012/412-08-57. 643944

SPRZEDAM BMW 735i, 1987. Ful wersja. 0602-581-646. 182810

SPRZEDAM Citroen C-15, 1998. /012/267-45-25, po 20.00. 643620

SPRZEDAM Golf II, 1.6, TD, 1991, 18.000 zł. 012/413-16-27, 0601-43-63-30. 644372

SPRZEDAM Mercedesa 124, 200D. Rok produkcji 1986. Tel. 0601-411-081, 012/266-29-02. 632156

SPRZEDAM mikrobus Nysa - 2 szt. rok prod. 1991 i 1992. 033/843-33-40. 644105

SPRZEDAM Nysę towos rok prod. 1992. 033/843-33-40. 644103

SPRZEDAM Skodę Felicię kombi, 1996, 67.000 km, dodatkowe wyposażenie. 012/643-39-77. 182611

SPRZEDAM VW Passat kombi, 1.8, 1994, 137.000 km, stan idealny. 0501-434-701. 182730

TŁUMIKI, Bieńczycka 2 A. 012/648-27-62.

TŁUMIKI, Gdyńska 28. 012/638-03-81. 639489

TŁUMIKI, 120 zł, Siewna 10. 0601-43-64-50. 578altair

UNO 1,4, 1996 r. sprzedam, tel. /012/637-17-62. 644361

ZŁOM METALI KOLOROWYCH
kupię
MIEDŹ do 4,10 zł
MOSIĄDZ do 2,80 zł
ALUMINIUM do 2,70 zł
Kraków, ul. Lotnicza 3, tel. 411-59-79
ul. Koletek 9, ul. Chełmońskiego 57
258714

DAKO Sp. z o.o. FABRYKA OKIEN
ul. Elektrodowa 45
33-300 Nowy Sącz
tel. (018)422-91-45
poszukuje
SPECJALISTY ds. MARKETINGU.
Szersza oferta pracy *strona 51.*

FIAT SEICENTO

FIAT

ZAMIEŃ SWOJE AUTO NA NOWE

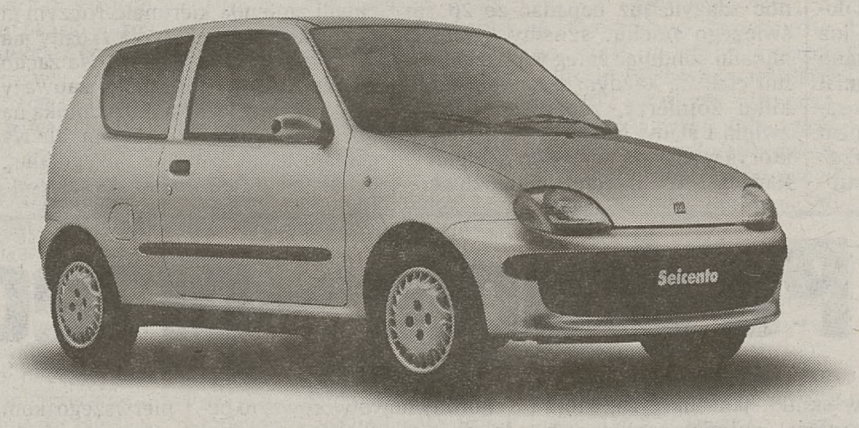

Teraz możesz odjechać nowym Fiatem Seicento, zostawiając u nas swojego Fiata 126 lub Cinquecento. Od ceny Seicento odliczymy wartość pozostawionego u nas auta oraz **2500 zł** - wysokość premii dla użytkowników Fiata.

AUTO KRAK - Kraków, ul. Radzikowskiego 160 tel. (012) 636-37-60
AUTO-POLMOZBYT- Kraków, al. 29 Listopada 39 tel. (012) 411-54-72, 411-81-61
POLINCAR - Nowy Sącz, ul. Tarnowska 38 tel.(018) 441-29-30, 441-59-69
POLINAR® S.A. - Kraków, ul. Ofiar Dąbia 14 tel. (012) 414-11-33, 414-11-22
POLZBYT - Zakopane, ul. Nowotarska 35 tel. (018) 201-45-35, 201-46-35
PRIMA AUTO - Miechów, ul. Racławicka 26 tel. (041) 383-16-28
VIAMOT Ltd. - Kraków, ul. Zakopiańska 288 tel. (012) 269-12-26, 269-22-50

Naszemu Koledze

Zbyszkowi Bielawce

szczere wyrazy współczucia i żalu z powodu śmierci MAMY składają

Koleżanki i Koledzy z Państwowego Liceum Sztuk Plastycznych w Krakowie

Koleżance

Renacie Ochońskiej-Norek

wyrazy najgłębszego współczucia z powodu śmierci OJCA składają

Koleżanki z Sekretariatu Instytutu Historii UJ

Pani

Renacie Ochońskiej-Norek

wyrazy głębokiego współczucia z powodu śmierci OJCA składa

Dyrekcja i Pracownicy Instytutu Historii UJ

Ogłoszenia ekspresowe

Motoryzacyjne

VW Passat 1.6 D, 1981, czerwony, stan dobry. /012/422-01-79. 644452

VW TD, blaszak 2.4, 1992, w dobrym stanie, serwisowany. /012/266-07-10 (9.00-15.00). 644511

WARTBURG 353 silnik po remoncie. Informacje 012/637-22-14 /pon.-piątek/ prosić Władka. 644427

126p, 1991, czerwony, sprzedam. /012/657-49-72. 644481

126p w każdym stanie kupię. 0601-49-57-49. 643507

Lokale

A.A.A.A. „Pol-Locum" oferty, 012/428-05-50. www.pol-locum.com.pl. 665altair

A.A. Agencja „Magierowska", kupno, sprzedaż, wynajem. 012/012/632-64-78, 654-19-59, 0501-418-418-550. 639446

A. Do wynajęcia mieszkania. /012/422-01-10. 644378

A. Agencja. Kupno, sprzedaż, wynajem. 012/269-22-56. 639338

A. Do wynajęcia mieszkania poszukuję. 012/278-19-28. 644617

A. Garsoniery, Bronowicka, k. ronda Mogilskiego, wynajmiemy. 012/278-19-28. 644613

A. Lea - Kijowska, 37 m², parter (biuro, gabinet), sprzedamy. 012/430-20-28. 182837

A. Mieszkania, lokale wynajmujemy. 012/636-60-04. 644635

A. Pilnie 2- pokojowe 37,5 m², 3/4 p. Olsza. Sprzeda Interdom. 012/413-15-56. 245ak

A. Pilnie 2- pokojowe 37,5 m²,

A. Trzypokojowe nowe 69 m² Boh. Września wynajmiemy. 012/413-25-79. 644088

ATRAKCYJNE 100 m² do wynajęcia (centrum) na mieszkanie lub biuro. 012/366-06-09. 182648

ATRAKCYJNE 2-, 3-pokojowe sprzedamy. /012/421-67-10. 644518

ATRAKCYJNE dwupokojowe, trzypokojowe do wynajęcia. 012/659-00-40, 0501-46-38-40. 644539

ATRAKCYJNY dom k. Wieliczki wynajmiemy. /012/278-19-28. 643974

BEZPROWIZYJNIE, poszukujemy mieszkań do wynajmu i sprzedaży. 012/633-81-79.

BIURA „Pol-locum". 012/428-05-50. 639443

BIURO 27-metrowe, 500,-. /012/429-27-90. 644340

BIUROWE, 19 m², Lea, wynajmiemy. 012/636-16-77. 643875

CENTRUM mieszkania: 120, 160, 187 m² sprzeda „Bonus". /012/422-42-89. 643485

CENTRUM, mieszkania, sklepy do wynajęcia. /012/422-95-14. 644331

CZARNOWIEJSKA, 2-pokojowe, wyremontowane! 900,-. 012/632-13-14, 012/636-46-64. 182695

DO wynajęcia małe mieszkanie. /012/659-00-40, 0501-46-38-40. 644538

DO wynajęcia mieszkania poszukuję. 012/278-19-28. 643970

NIERUCHOMOŚCI STRONCZAK
al. Słowackiego 58, tel./fax 633-22-67, 632-49-53, ul. Długa 5, tel. 430-01-21 258173

180 m², Loretańska (apartament)	200.000 USD
67 m², Krow. Zuchów	200.000 zł
55,5 m², Kujawska	160.000 zł
37 m², Spółdzielców	80.000 zł
56 m², Włoska	138.000 zł
34 m², Witosa	75.000 zł

DWUPOKOJOWE, 38 m², wysoki parter, ul. Nadrzeczna - sprzedam. 636-43-37. 642150

DWUPOKOJOWE, Dąbie, 90.000,-. /012/632-73-93. 644599

DWUPOKOJOWE do wynajęcia. /012/644-05-20. 644654

DWUPOKOJOWE, Dywizjonu 303, sprzedamy. 012/278-19-28. 644614

DWUPOKOJOWE, Jerzmanowskiego wynajmę. /012/422-01-10. 644383

DWUPOKOJOWE Rydla: 54 m² sprzedamy. /012/422-42-89. 643486

DWUPOKOJOWE sprzedam. /012/266-32-90. 644462

DWUPOKOJOWE, ul. Nadrzeczna pilnie sprzedamy. 012/421-56-23, 0602-50-11-68. 644409

EXPEDITE - do wynajęcia mieszkanie jednopokojowe, superkomfortowe, ul. Łobzowska. 012/266-69-10. 643340

FLORIAŃSKA, 192 m², sprzedamy. /012/422-95-14. 644328

FLORIAŃSKA, lokal 65 m², front, wynajmę całość lub połowę. Oferty 182641 Kraków, Wiślna 2. 182641

„FORUM" nieruchomości. /012/422-55-00. 643552

GARSONIERA, Huta, 500,- do wynajęcia. 012/414-17-35. 644552

GARSONIERĘ, 1-pokojowe, kupię. /012/647-30-83. 640793

GARSONIERY, trzypokojowe, tanio wynajmiemy. 012/645-43-65. 644598

GRODZKA, lokale biurowe, mieszkalne wynajmiemy. /012/422-04-22. 182761

GRODZKA, lokal handlowy 24 m² wynajmiemy. /012/422-04-22. 182760

HANDLOWE: 22 m², 1.000,-; 80 m², 2.000,-. /012/422-29-69. 644517

HUTA, garsonierę kupię. 012/414-17-35. 644555

JEDNO-, dwupokojowego do wynajęcia poszukuję. 012/632-22-61. 649altair

JEDNOPOKOJOWE, 600,- wynajmiemy. /012/428-05-50. 182794

JEDNOPOKOJOWE, czteroletnie, 31 m², rondo Czyżyńskie, cena do negocjacji. 0604-208-163, 012/269-15-41. 643881

JEDNOPOKOJOWE do wynajęcia okolice Grzegórzek. /012/425-16-58. 182790

JEDNOPOKOJOWE, nowe, Pszona, sprzedamy. /012/632-73-93. 644600

KROWODRZA, 46-metrowe, 125.000,-. 012/414-17-35. 644551

KUPIĘ małe mieszkanie - Prądnik, Huta, Olsza. 012/656-17-04. 639642

KUPIĘ mieszkanie w Krakowie, 150.000,-. 012/632-46-92. 649altair

LANGIEWICZA 24 m², Nowowiejska 46 m², Siedleckiego 57 m², sprzedamy. /012/422-04-22. 182756

LOKAL 73-metrowe, Zamenhofa, biuro 113-metrowe, Radziwiłłowska. 0602-807-140. 182600

LOKAL handlowy 80 m², z magazynem, ul. Kalwaryjska, do wynajęcia. 090-330-989, /012/412-98-08 po 18.00. 644335

MAGAZYNY „Pol-Locum". 012/428-05-50.

MIESZKANIA poszukuję. /012/422-01-10.

NOWE apartamenty do wynajęcia, centrum Krakowa, osiedle Oficerskie. /012/412-17-11. 643917

NOWY samodzielny kompleks mieszkaniowy, ul. Ułanów, mieszkania pod wynajem (33,5 -139 m²), garaże i miejsca parkingowe (fitness club, sauna), najchętniej firmom, wynajmę. /012/422-41-76, 0601-284-706 po 16.00. 182855

PACHOŃSKIEGO, 60 m², 3-pokojowe, jasna kuchnia, 158.000. 012/632-22-61. 644494

PARTER /120 m²/ w 1-piętrowym domu, wydzielona własność, centrum Krakowa, idealna lokalizacja na cele mieszkalne lub biurowe, sprzedam, cena 450.000 zł. 0501-425-001. 644024

POKÓJ. 012/632-59-55. 644625

POKÓJ z kuchnią do wynajęcia. /012/655-19-99 po 19.00. 182782

POKÓJ z kuchnią do wynajęcia. /012/425-17-47. 644148

POSZUKUJĘ lokalu, na warsztat samochodowy. 012/632-14-74 wieczorem. 352cs

POSZUKUJĘ lokalu, parter, dogodny dojazd na autostradę katowicką. /012/266-70-14. 644512

POSZUKUJĘ mieszkania w centrum (najchętniej Krowodrza). /012/266-70-56, 0601-50-78-23. 182514

POSZUKUJĘ trzypokojowego, dwupokojowego, najem. /012/658-76-18. 644541

POSZUKUJEMY biur, magazynów. 012/421-18-14. 639462

SPOKOJNA, 31 m², sprzedamy. /012/422-19-54. 644317

SZUKAM do wynajęcia lokalu na gabinet lekarski blisko centrum. 0501-94-33-32. 182764

SZUKAM małego mieszkania. /012/658-76-18. 644540

SZUKAM mieszkania do 700,-. 012/632-65-28. 644611

TANIO sprzedam dwupokojowe, 37-metrowe, Dąbie. 012/413-54-25. 644629

TRZYPOKOJOWE do wynajęcia, Opolska. /012/63-36-455. 644484

TRZYPOKOJOWE, Mistrzejowice, 100.000. 012/645-43-65. 644597

TRZYPOKOJOWE, Oświecenia, sprzedam. /012/632-41-81. 644214

TRZYPOKOJOWE Strzelców 60 m², garaż sprzeda „Bonus". /012/422-42-89. 643484

WIELICZKA, 32-metrowe do wynajęcia. /012/278-30-45. 644246

WŁAŚCICIEL wynajmie 3-pokojowe mieszkanie z telefonem na os. Kolorowym, tel. 0603-758-458. 644181

WYNAJMĘ pokój młodemu pracującemu. 012/637-57-08. 644252

ZAMIENIĘ mieszkanie 4-pokojowe 57 m², na dwa oddzielne. /012/645-71-89. 643266

ŻABINIEC, ładne dwupokojowe z garażem wynajmiemy. 012/278-19-28. 644618

650,- miesięcznie dwupokojowe oferujemy. /012/658-71-28. 644420

Nieruchomości

A. Agencja, oferty www.pol-locum.pl. 012/428-05-50. 639460

CENTRUM - Zwierzyniecka wolną oficynę 200 m² sprzeda „Bonus". /012/422-42-89. 643488

DOM 1/2 sprzedam, w tym 1/2 ogrodu, ul. Zdunów 23. 644172

DOM, Kraków, okolice, kupię, wynajmę. /012/632-58-75, 0501-352-267. 644047

DO wynajęcia magazyn, ok. 600 m² w Nowym Targu, ul. Składowa 9, tel. 018/266-96-53. 644434

DZIAŁKĘ budowlaną, okolice Krakowa kupię. /012/632-88-41. 644502

DZIAŁKĘ komercyjną 10-arową przy „zakopiance" sprzedam. 0602-231-256. 182729

DZIAŁKĘ - Kraków (okolice) kupię. 012/656-17-04. 639636

KAMIENICĘ częściowo zajętą kupimy. /012/429-65-85. 644239

ODDAM w dzierżawę działkę pod budowę stacji napełnianie gazem; z dokumentacją. /012/641-01-53, 0601-441-363. 644393

SPRZEDAM dom, stan surowy, otwarty, 700 m², Śródmieście, ul. Anieli Krzywoń, 650.000 zł. 012/412-53-24 po 20.00. 643889

SPRZEDAM dom w Czchowie (zapora), 210 m². Atrakcyjne położenie. /014/68-43-443. 643826

SPRZEDAM działkę z decyzją W/Z i Z/TM/3U, ul. Podgórki Tynieckie, 57 a. /012/267-61-53. 182783

SPRZEDAM działki budowlane, Niepołomice 7,5 i 7 a, 012/28-13-278, 0501-404-734. 644473

WOLA Justowska- Hamernia, 32 ary sprzedam, całość lub 1/4, inne propozycje. 012/422-86-16. 182789

WYCENY. 012/636-68-52, 090-659-666. 637139

84 m², Śródmieście, sprzedamy. /012/4222-777. 644144

Usługi

BOAZERIA, panele, podłogi. 012/657-35-83. 644547

CYKLINOWANIA. /012/412-56-42. 644367

CYKLINOWANIA, panelowania. 012/413-23-11. 181459

CYKLINOWANIA, układanie, 012/656-15-36. 642660

FLIZOWANIE. 012/657-50-22. 644592

PANELE. /012/644-71-52. 644422

PARKIET, cyklinowanie, układanie, gwarancje, VAT. 012/429-47-30, 411-07-87, 0601-47-17-75 (10.00-18.00). 637140

ŚLUSARSTWO. /012/270-31-46. 644391

ŻALUZJE. /012/655-86-36. 644632

Flizowanie

FLIZOWANIE, hydraulika, malowanie, parkiety. 012/658-05-02, 0501-420-154. 643142

Malowanie

MALOWANIE, tapetowanie, gładź. /012/649-85-36. 644000

MALOWANIE, tapetowanie, gładź, panele. /012/422-03-43. 644549

Usługi budowlane

BUDOWLANE, remontowe, drobne. /012/645-42-81. 644529

FLIZOWANIE, hydraulika, tapetowanie, remonty. /012/648-87-48. 643793

KOMINKI, piece kaflowe. /012/416-12-73. 643121

SUCHE tynki. 012/274-64-71. 643945

DOMY W CENIE MIESZKANIA

Zielonki-Marszowiec - cena 1900 zł/m² + 7% VAT. Przy wpłacie 30-40%, możliwość uzyskania kredytu mieszkaniowego z odroczoną spłatą do 20 lat w PKO BP VI o/Kraków, os. Centrum „E" 13 Działka wliczona w cenę domu.

Tel. 423-36-66, 423-36-80 w godz. 9.00 - 16.00, pon.-pt. 2392k

Biznes

AGENCJA Exsecutor, windykacja należności. /012/412-14-67. 644225

AUTOMAT do napojów gorących w dobrym punkcie, sprzedam. 012/389-91-66. 643481

SPRZEDAM kiosk z lokalizacją. /012/276-30-14 po 17.00, 0501-715-399. 643606

STOISKO odsprzedam. 0501-963-085. 182829

Pożyczki

POŻYCZKI gotówkowe w domu u klienta. Kraków, tel. /012/269-03-00. 644425

PROSZĘ o pożyczkę 5.000,- na 1/2 roku, oddam 7.000,-, zabezpieczenie notarialne. 0501-406-573. 644561

Różne

WRÓŻKA. /012/637-43-16. 643813

Turystyka

KURS wspinaczki, pierwszy krok w Himalaje. 012/656-22-32. 643989

SZCZAWNICA - pokoje z łazienkami parking w ogrodzie. /018/262-29-59. 644204

OSIEDLE OŚWIECENIA

Spółdzielnia Mieszkaniowa przy HTS

proponuje atrakcyjne mieszkania w rozpoczętym budynku nr 101 na os.Oświecenia

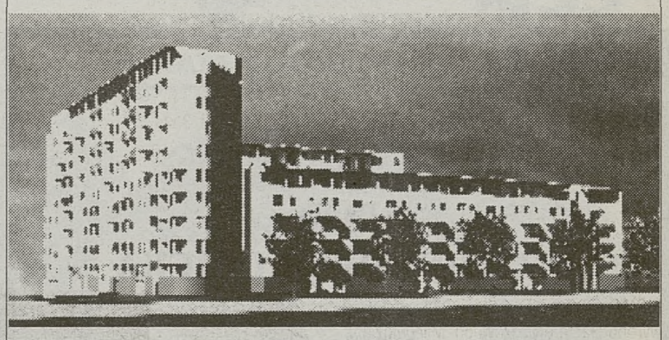

Oferujemy:

- *mieszkania o powierzchni od 32,9 m2 do 119,7 m2*
- *wyposażenie : biały montaż, kuchnie elektryczne centralna ciepłą woda, osiedlowa telewizja kablowa, podziemny garaż,*
- *spłata w ratach miesięcznych przez okres realizacji*
- *możliwość wykorzystania premii gwarancyjnej i ulgi podatkowej,*
- *zakończenie realizacji : I etap - 2000 rok*
  II etap - 2001 rok

Informacje i zapisy: os.Oświecenia 45, pokój 17, tel. 647-46-06

Reklama w Internecie

oferta Dziennika Polskiego

Od 4 lutego 1998 r. redakcja Dziennika Polskiego udostępnia Państwu swój codzienny serwis **www**. Zapraszamy na nasze wirtualne łamy, gdzie przewidzieliśmy kilkanaście miejsc dla reklamy. Proponujemy Państwu profesjonalną obsługę on-line i wszelkie usługi związane z produkcją banerów, utrzymaniem stron serwisu, projektowaniem stron www itp.

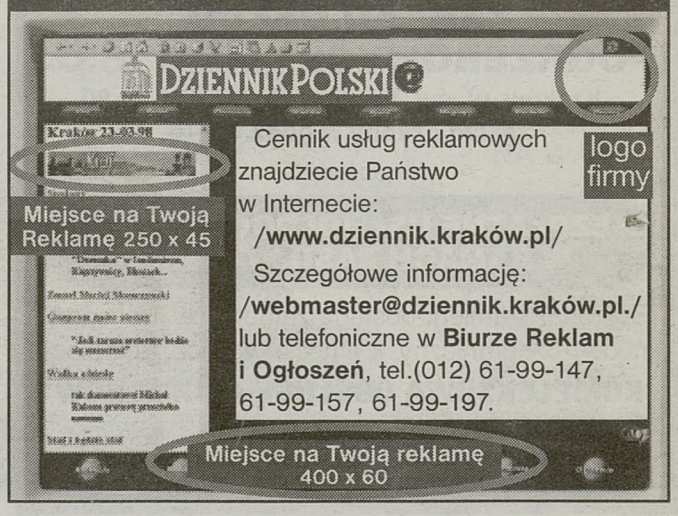

Ś † p

mgr MICHALINA BUJAK

najukochańsza Żona i Siostra,
przeżywszy lat 75, po długiej i ciężkiej chorobie,
zmarła dnia 13 kwietnia 1999 r.

Odprowadzenie Zmarłej z kaplicy na cmentarzu w Batowicach
na miejsce wiecznego spoczynku nastąpi we wtorek,
dnia 20 kwietnia 1999 r. o godz. 11.00,
o czym zawiadamiają pogrążeni w głębokim smutku

Mąż, Rodzeństwo i Rodzina

Prosimy o nieskładanie kondolencji.

Ś † p

IRENA NOGA

z d. Gruca

Najukochańsza Siostra i Ciocia

przeżywszy lat 66, po długiej i ciężkiej chorobie, opatrzona
św. Sakramentami, zasnęła w Panu dnia 15 kwietnia 1999 r.

Msza święta żałobna przy Zmarłej odprawiona zostanie
we wtorek, dnia 20 kwietnia 1999 r. o godz. 11.00
w kościele parafialnym pod wezwaniem NMP Matki Kościoła
na Białym Prądniku, po czym nastąpi odprowadzenie Zmarłej
na miejsce wiecznego spoczynku na cmentarz parafialny
do grobowca rodzinnego, o czym zawiadamia
pogrążona w bólu i żałobie

Siostra z Rodziną

Naszej Koleżance

Pani Ewie Kucharzak

w związku ze śmiercią OJCA
składamy wyrazy głębokiego współczucia

Zarząd i Rada Nadzorcza
KPIS-CRACOVIA SA w Krakowie
oraz Koleżanki i Koledzy

Panu

mgr. Edwardowi Szklarczykowi

wyrazy głębokiego współczucia i żalu z powodu śmierci ŻONY
składają

Dyrekcja, Grono Pedagogiczne
i Pracownicy Administracji i Obsługi
ZSO nr 13 w Krakowie

Ś † p

mgr ZDZISŁAWA GROT

Nasza Najukochańsza Żona, Mamusia, Siostra i Babunia,
zasłużony pedagog, były dyrektor Szkoły Podstawowej w Wadowie,
przeżywszy lat 68, po długiej i ciężkiej chorobie,
opatrzona św. Sakramentami, zmarła dnia 15 kwietnia 1999 r.

Nabożeństwo żałobne przy Zmarłej odprawione zostanie w środę,
dnia 21 kwietnia 1999 r. o godz. 11.00
w kaplicy na cmentarzu Rakowickim,
po czym nastąpi odprowadzenie Zmarłej
na miejsce wiecznego spoczynku,
o czym zawiadamiają pogrążeni w głębokim smutku

Mąż, Syn z Żoną i Dziećmi, Bracia i Rodzina

Prosimy o nieskładanie kondolencji.

Z głębokim żalem zawiadamiamy, że dnia 13 kwietnia 1999 r.
przeżywszy lat 88, po krótkiej a ciężkiej chorobie, zmarł
nasz najukochańszy Tatuś i Dziadziuś

ś † p

KONSTANTY MIEDZIANOWSKI

długoletni pracownik gastronomii. Członek Związku Kombatantów
Rzeczypospolitej Polskiej i Byłych Więźniów Politycznych.
Członek Związku Bojowników o Wolność i Demokrację.

Nabożeństwo żałobne odprawione zostanie we wtorek,
20 kwietnia 1999 r. o godz. 9.40 w kaplicy
na cmentarzu Rakowickim, po czym nastąpi odprowadzenie
Zmarłego na miejsce wiecznego spoczynku.

Pogrążone w smutku

Córki z Mężami, Wnuczki, Rodzina i Koledzy

Okręgowemu Inspektorowi

mgr. inż. Ryszardowi Matysiakowi

serdeczne wyrazy współczucia z powodu śmierci MATKI
składają

Dyrekcja PITiP i Współpracownicy

Pani

mgr Grażynie Michniak

wyrazy najgłębszego współczucia z powodu śmierci MAMY
składają
łącząc się w bólu

Dyrekcja i Pracownicy
Ośrodka Szkolno-Wychowawczego nr 3

Z głębokim żalem żegnamy

ś † p

Panią

STANISŁAWĘ KUBICKĄ

byłego pracownika Zespołu Ekonomiki Oświaty
Kraków - Zachód

Dyrekcja,
Koleżanki i Koledzy z Zespołu

Z głębokim żalem zawiadamiamy, że dnia 15 kwietnia 1999 r.
przeżywszy lat 65, po długiej i ciężkiej chorobie,
opatrzony św. Sakramentami, odszedł od nas

ś † p

mgr inż. ANDRZEJ NOGIEĆ

najdroższy Mąż, Tatuś, Dziadziuś i Brat.

Msza św. żałobna przy Zmarłym odprawiona zostanie w środę,
dnia 21 kwietnia 1999 roku o godz. 9.40
w kaplicy na cmentarzu Rakowickim, po czym nastąpi
odprowadzenie Zmarłego na miejsce wiecznego spoczynku.

Pogrążeni w głębokim smutku

Żona, Synowie, Synowa, Wnuczki, Brat, Bratowa i Rodzina

Pani

Helenie Kusek

długoletniej Pracownicy Lekarskiej Spółdzielni Pracy
wyrazy serdecznego współczucia z powodu śmierci MĘŻA
składają

Zarząd - Rada, Koleżanki i Koledzy
z Lekarskiej Spółdzielni Pracy w Krakowie

Pani

Jolancie Kozak

wyrazy głębokiego współczucia z powodu śmierci OJCA
składają łącząc się w bólu

Koleżanki i Koledzy
z Prosper Bank SA
Oddział w Krakowie

Z głębokim żalem zawiadamiamy, że dnia 13 kwietnia 1999 r.,
opatrzona św. Sakramentami, zmarła w wieku 68 lat
Nasza Najukochańsza Mamusia i Babcia

ś † p

JOLANTA LIS

z d. Wyczółkowska

Msza święta żałobna odprawiona zostanie we wtorek,
dnia 20 kwietnia o godz. 10.20 w kaplicy na cmentarzu
w Batowicach, po czym nastąpi odprowadzenie Zmarłej
na miejsce wiecznego spoczynku.

Pogrążeni w smutku

Syn, Synowa, Wnuk i Rodzina

Prosimy o nieskładanie kondolencji.

Z żalem żegnamy zmarłego dnia 13.04.1999 r.

ś † p

JANA ŻURKA

długoletniego i szanowanego pracownika
Krakowskiego Przedsiębiorstwa Geodezyjnego Sp. z o.o.

Rodzinie Zmarłego składamy wyrazy głębokiego
współczucia.

Zarząd i Pracownicy
KPG - Sp. z o.o.

Serdeczne podziękowania za wieloletnią opiekę nad

śp. BARBARĄ JAKUBOWSKĄ

P.T. Dyrekcji oraz Pracownikom Oddziału I
Domu Opieki Społecznej przy ul. Zielnej 41
składa tą drogą

Mąż i Córka

Wyrazy głębokiego współczucia i łączenia się w bólu z Rodziną
z powodu śmierci

JANA LATAŁY

długoletniego głównego księgowego Okręgowej Spółdzielni
Pszczelarskiej „Pszczelarz" w Krakowie
składają

Zarząd i Pracownicy OSP „Pszczelarz"

ZAKŁAD USŁUG POGRZEBOWYCH „LILIA" S.C.
Kraków, ul. św. Łazarza 19, tel. 421-24-80
zakład czynny w godz. 7 - 16
poleca
BEZPŁATNE USŁUGI POGRZEBOWE W RAMACH ZASIŁKÓW ZUS
Sprzedaż trumien, obsługa żałobników, transport krajowy i zagraniczny, kremacja, wieńce, nekrologi.
KOMPLEKSOWĄ OBSŁUGĘ POGRZEBÓW
Dyżur całodobowy, przewóz z mieszkań, również w niedziele i święta. ☎ 637-88-76

ZAKŁADY POGRZEBOWE
Przedsiębiorstwa Usług Komunalnych Sp. z o.o
ul. Rakowicka 41, 7.00 - 16.00, tel. 412-40-60, ul. Rakowicka 35a, 7.00 - 16.00, święta 8.00 - 14.00, tel. 411-47-76
cm. Grębałów 7.30 - 15.30, sobota 8.00 - 14.00, tel. 645-31-61
ul. Reduty, obok cmentarza Batowice, całą dobę, również w niedziele i święta, tel. 411-35-26, 411-45-02, 411-45-04
cm. Podgórze, 7.30 - 15.30, tel. 656-55-11
BEZGOTÓWKOWE USŁUGI POGRZEBOWE w ramach zasiłków ZUS, KRUS i inne
Kompleksowa obsługa pogrzebów, duży wybór trumien, obsługa żałobników, transport krajowy i zagraniczny, kremacja, wieńce, nekrolog, formalności w USC.
CAŁODOBOWY PRZEWÓZ Z MIESZKAŃ, także w soboty i święta
☎ 411-45-02, ☎ 411-45-04

Ś † p

JANINA WĘGIEL

z d. Stypuła

Najukochańsza Matula, Siostra, Babcia i Prababcia,
przeżywszy lat 74, po krótkiej chorobie, opatrzona św. Sakramentami,
zmarła dnia 15 kwietnia 1999 r.

Nabożeństwo żałobne przy Zmarłej odprawione zostanie w środę,
21 kwietnia 1999 r. o godz. 11.40
w kaplicy na cmentarzu Rakowickim,
po czym nastąpi odprowadzenie Zmarłej
na miejsce wiecznego spoczynku,
o czym zawiadamiają pogrążeni w głębokim smutku i żalu

Córka, Syn, Brat, Synowa, Zięć,
Wnuki, Prawnuczka i Rodzina

Prosimy o nieskładanie kondolencji.

HIT

ZAPRASZAMY 7 DNI W TYGODNIU

PON.-SOB.: 8.00 - 21.00
NIEDZ.: 9.00 - 20.00

OFERTA WAŻNA OD 19.04 DO 22.04.99

kupuj najtaniej!

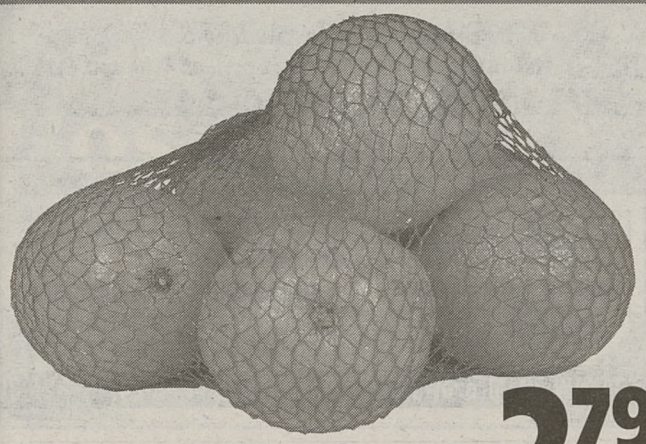

POMARAŃCZE siatka — **2,79** 1 kg

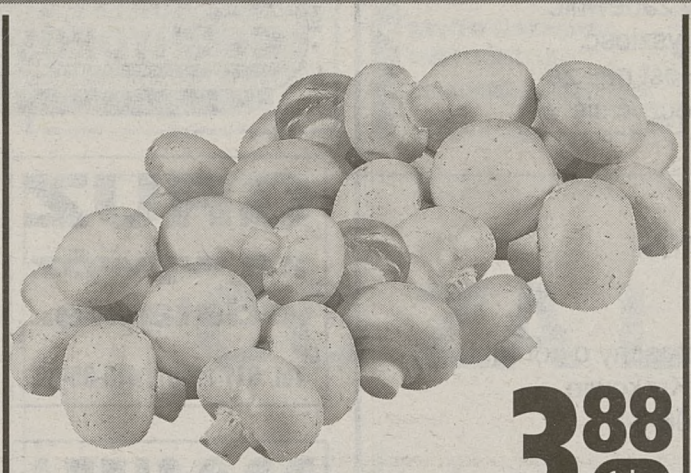

POLSKIE PIECZARKI — **3,88** 1 kg

SAŁATA GŁOWIASTA — **1,39** 1 szt.

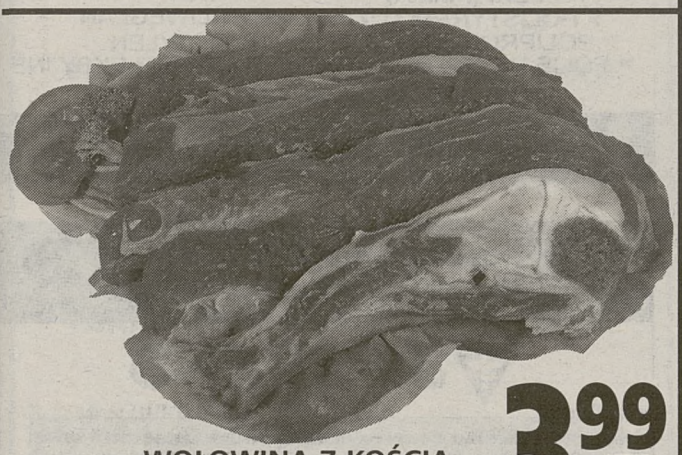

WOŁOWINA Z KOŚCIĄ duża porcja — **3,99** 1 kg

KIEŁBASA GRILLOWA — **7,99** 1 kg

SER GOUDA luzem — **8,99** 1 kg

MALMA Makaron świderki, wstążki gniazda — **4,79** dwupak.

PETIT DANONE Frutki 3 x 40 g — **1,65** opak.

ORAL B INDICATOR Szczoteczka do zębów plus maszynka gratis — **4,99** opak.

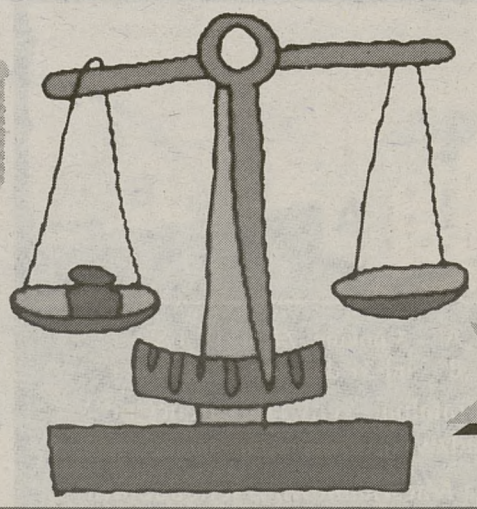

PORCELANA NA WAGĘ — **-5,00** 1 kg

Kraków: ul. Wielicka 259

Praca

PZU ŻYCIE S.A.

POWSZECHNY ZAKŁAD UBEZPIECZEŃ NA ŻYCIE S.A.

Jesteśmy największą firmą ubezpieczeniową na życie w Polsce. Nasi klienci, pragnący zapewnić sobie i najbliższym bezpieczną przyszłość, poszukują agentów PZU ŻYCIE S.A. Jest nas za mało. Pomóż naszym klientom ubezpieczyć się w solidnej firmie.
Zostań

LICENCJONOWANYM AGENTEM UBEZPIECZENIOWYM

Osoby, które chcą uzyskać licencję PUNU prosimy o kontakt z Inspektoratem PZU ŻYCIE S.A. w Krakowie Rynek Kleparski 7 tel.(012) 422-06-34

Zapraszamy na spotkanie informacyjne w Krakowie ul. Szujskiego 5, Hotel "LOGOS" w dniach 26.04 i 04.05.99r. o godz. 16.00

SZKOLENIE LICENCYJNE 10-14.05.1999 ROKU

Prowadzimy również nabór na akwizytorów do OFE PZU "ZŁOTA JESIEŃ", KTÓREMU ZAUFAŁO JUŻ PONAD 350 000 POLAKÓW

oferujemy profesjonalne szkolenie oraz atrakcyjne wynagrodzenia

RADSON • JUNKERS • VAILLANT • SCHÄFER • RADSON • JUNKERS • VAILLANT • SCHÄFER • RADSON • JUNKERS • VAILLANT •

RADSON

Coś więcej niż zwyczajny grzejnik

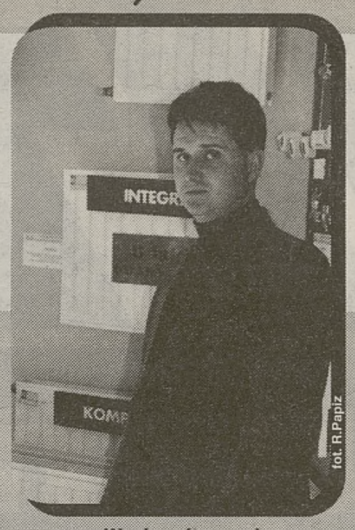

Wacław Juszczak
firma instalacyjna „KIGEN"
tel. (012) 423-52-17 w. 115

...ważna jest dla mnie ich niezawodność, 6-letnia gwarancja producenta, najwyższa wydajność ciepła oraz bezpieczeństwo. Cenię komfort.

Kupuję w HYDROSOLARZE !

- Produkty najwyższej jakości
- Bogaty asortyment
- Serwis gwarancyjny i pogwarancyjny
- Doradztwo techniczne

HYDROSOLAR TECHNIKA GRZEWCZA I SANITARNA

Kraków, ul. Stoczniowców 5
tel. (012)656-53-05, 656-53-14 pon.-pt. 8-18, sob. 8-15

D-2778

GRUZ za wywóz odstąpię.
Tel. 617-82-87, 413-05-86.
23814

STALBET
WYSOKA JAKOŚĆ NISKIE CENY!
KOSTKA BRUKOWA
- PRODUKCJA
- SPRZEDAŻ
- UKŁADANIE KOSTKI BRUKOWEJ

KOMPLEKSOWE ROBOTY BUDOWLANO- MONTAŻOWE
KRAKÓW, ul. Mrozowa 5, tel./fax (012) 644-05-24, 644-29-00
672 altair

PROSIĘTA
TANIO SPRZEDAM.
Tel. 0601/86-82-72.
259074

PŁYTY Z TWORZYW SZTUCZNYCH
- PLEXI (PMMA)
- PCV
- POLISTYREN
- POLIWĘGLAN
- POLIPROPYLEN
- POLIETYLEN
- FOLIE DO DRUKU
- FOLIE ANTYREFLEKSYJNE

CIĘCIE ORAZ TRANSPORT
F.H.U. PLEXIS
Kraków, ul. G. Zapolskiej 38, tel./fax (012) 638-05-44

OKNA PCV DO 7 DNI
Pobijemy każdą cenę!!!
F.H.U. „BETEX", Kraków,
Zarzecze 17
tel./fax 012/637-03-20
od 10.00 do 17.00, 0501-943-068.
258856

Firma „Wawel-Krak" Sp. z o.o.
Kraków, al. Daszyńskiego 22,
tel./fax (012) 422-48-33

JUNKERS
Bosch Thermotechnik

Wielka cenowa atrakcja dla każdego
rabat do 20%
na urządzenia firmy Junkers

PRZY ZAKUPIE POWYŻEJ 5000 PLN
TELEFON KOMÓRKOWY BOSCH GRATIS
HURT • DETAL • DOGODNE RATY
- piece kąpielowe
- kotły co jedno- i dwufunkcyjne, kotły co stojące

Firm Buderus, Immergas

Wykonujemy instalacje co. Oferujemy grzejniki firm Kermel,Radson.

Sprzedaż

OSTATNIE MIESZKANIA I GARAŻE
w nowo realizowanych budynkach
przy ul. Przewóz - Saska w Krakowie
• Indywidualne opomiarowanie
• Nowoczesne instalacje

Budynek „A" - 3 pokoje, 74 m²/IX 1999 r.
Budynek „B" - od 31 do 69 m²/VIII 2000 r.
Płatność ratalna - ceny konkurencyjne
Zadzwoń, może zdążysz!
Spółdzielnia Mieszkaniowa „Naftobudowa"
Kraków, ul. Mogilska 21
tel. (012) 412 30 89
DANTE (012) 267-24-03

SPÓŁDZIELNIA MIESZKANIOWA
„Dom dla Młodych"
Kraków, ul. Turniejowa 65, tel. 654-59-08, 654-59-09
sprzeda
MIESZKANIA
na os. Zakrzówek
- powierzchnia 70 - 100 m² - odbiór wrzesień 1999 r. (tylko 5 mieszkań)
- pow. 35 - 120 m² - odbiór II kwartał 2000 r.

oraz
GARAŻE i LOKALE UŻYTKOWE.
20M

PODWYSZYŃSKI
DACHÓWKI 25 TYPÓW
RATY
CERAMICZNE • CEMENTOWE • RYNNY • FOLIE PVC • OKNA DACHOWE
30-525 KRAKÓW, ul. Powstańców Wielkopolskich 5
tel./fax (012) 423-51-64, tel. (012) 656-00-66 w.2, (012) 656-01-47 w.2,
tel. kom. 0601-41-71-30
32-800 BRZESKO, ul. Głowackiego 67, tel./fax (014) 68-62-100
359/altair

Stalprodukt Sp. z o.o. WAMECH

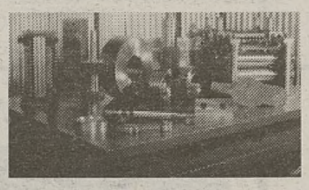

32-700 Bochnia,
ul. Wygoda 69
Tel. (014) 6151690
Tel. (014) 6151693
Tel./fax (014)6151691

Produkujemy i regenerujemy na zamówienie maszyny, urządzenia, części mechaniczne i narzędzia.
Wykonujemy :
- usługi obróbki skrawaniem (toczenie do fi 1200*4000, obróbkę kształtową materiałów twardych do 65 HRC, szlifowanie do fi 630*3000, frezowanie do 2000 mm),
- pełny zakres usług ślusarskich,
- obróbkę cieplną do fi 900*1800 (ulepszanie cieplne, hartowanie, nawęglanie gazowe, wyżarzanie),
- remonty obrabiarek i wózków spalinowych,
- ostrzenie narzędzi, pił tarczowych do fi 1800,
- naprawy i przeglądy elektronarzędzi,
- wypalanie kształtów wg.programów numerycznych z dokładnością do 0,5 mm.

Sprzedaż

KRAKÓW: ul. Makuszyńskiego 24, tel. 643 66 01
ul. Na Szaniec 19, tel. 414 17 60
TARNÓW: ul. Starodąbrowska 4, tel. 263 060
WADOWICE: ul. Cicha 2, tel. 873 15 37

MIESZKANIA HIPOTECZNE, USŁUGI ORAZ GARAŻE WBUDOWANE REJON UL. BRONOWICKIEJ

472/altair

MIESZKANIA OS. „WIDOK"

Tel. 415-60-43, 415-09-61,
Budowlana Spółka Mieszkaniowa
Kraków, ul. Bursztynowa 3
od pon. do piątku 9-17

FIRMA HANDLOWA WEDA
PROPONUJE
EKSKLUZYWNE TKANINY DEKORACYJNE DO STYLOWYCH WNĘTRZ
- ZASŁONOWE
- OBICIOWE
- FIRANY
- PASMANTERIA

NAJLEPSI WŁOSCY PRODUCENCI !
PONAD 400 ARTYKUŁÓW O SZEROKOŚCI OD 280 DO 320 cm.

Nasz adres: HURTOWNIA
30-401 Kraków, ul. T. Szafrana 9
tel./fax (012) 269-06-03.

Sklep firmowy
ul. Zakopiańska 62
tel. (012) 261-31-51.

23815

TANIE - NIEZAWODNE
WÓZKI I REGAŁY
Renomowanych firm.
(nowe i używane)

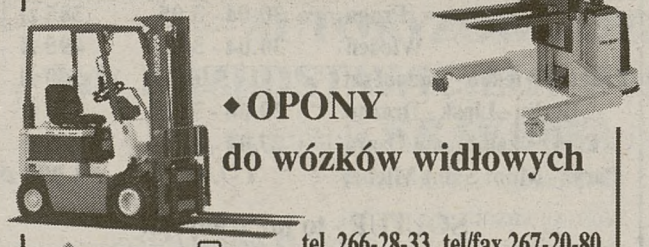

- OPONY
do wózków widłowych

ROMAX
tel. 266-28-33, tel/fax 267-20-80
ul.Szafrana 9, Kraków
(dawniej wjazd od Rzemieślniczej 7)

DĘBICA PIRELLI DUNLOP
AUTORYZOWANY SERWIS I SPRZEDAŻ OPON
FELGI
ZE STOPÓW
LEKKICH
METALI
DO WSZYSTKICH
SAMOCHODÓW
OSOBOWYCH

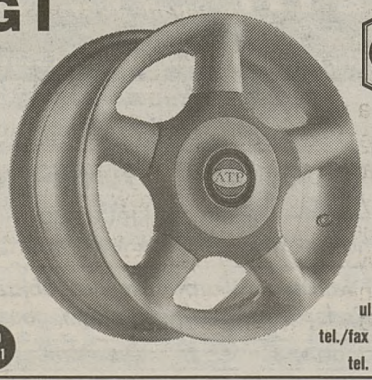

G&R

TÜV-KBA ISO 9001

KRAKÓW
ul. Surzyckiego 16,
tel./fax (012) 653-10-80,
tel. (012) 653-25-07.

258817

Różne

Skanowanie A-0
Ploter A-1 kolor
Wektoryzacja
Archiwizacja CD
Centrum Informatyki
„HTS- ComArch" S.A.
Kraków, ul.Ujastek 10,

tel. (012) 643-03-56,
643-06-31, 643-08-56,
tel.kom. 0 603 411-143
fax (012) 644-29-18
lub centrala HTS (012)
644-46-66 w 71-42

Instal
INSTAL KRAKÓW S.A.
tel. 6522-230, fax. 657-58-20

świadczy usługi w zakresie wynajmu:
- żurawi samochodowych
- podnośników montażowych
- młotów hydraulicznych
- sprężarek i agregatów prądotwórczych
- samochodów ciężarowych

D-2784

Rada Gminy Bukowina Tatrzańska
ogłasza
KONKURS NA HERB GMINY

Projekt herbu na formacie A-4 w kolorze (technika dowolna) należy złożyć w Urzędzie Gminy, pok. nr 17, do dnia 7 maja 1999 r., do godz.12.00.
Projekt herbu opracować zgodnie z zasadami sztuki heraldycznej.
Najlepsza praca nagrodzona będzie kwotą 2.000 zł.

834B

TRAS OKNA S.A. Dynamicznie rozwijająca się firma, wiodący producent stolarki okiennej, poszukuje kandydatów na stanowisko:

DORADCA TECHNICZNY

Wymagania:
- wykształcenie minimum średnie,
- doświadczenie w pracy w handlu,
- znajomość nowoczesnych technik sprzedaży,
- komunikatywność,
- prawo jazdy kat. B,
- mile widziana znajomość rynku budowlanego.

Oferujemy: atrakcyjne wynagrodzenie, szkolenia, a także możliwość rozwoju zawodowego.

Osoby zainteresowane prosimy o przesłanie C.V. wraz z listem motywacyjnym w terminie 7 dni od daty ukazania się ogłoszenia na adres: TRAS-OKNA S.A., 32-050 Skawina, ul. Krakowska 87, z dopiskiem DORADCA TECHNICZNY.

CO ZA LEASING!

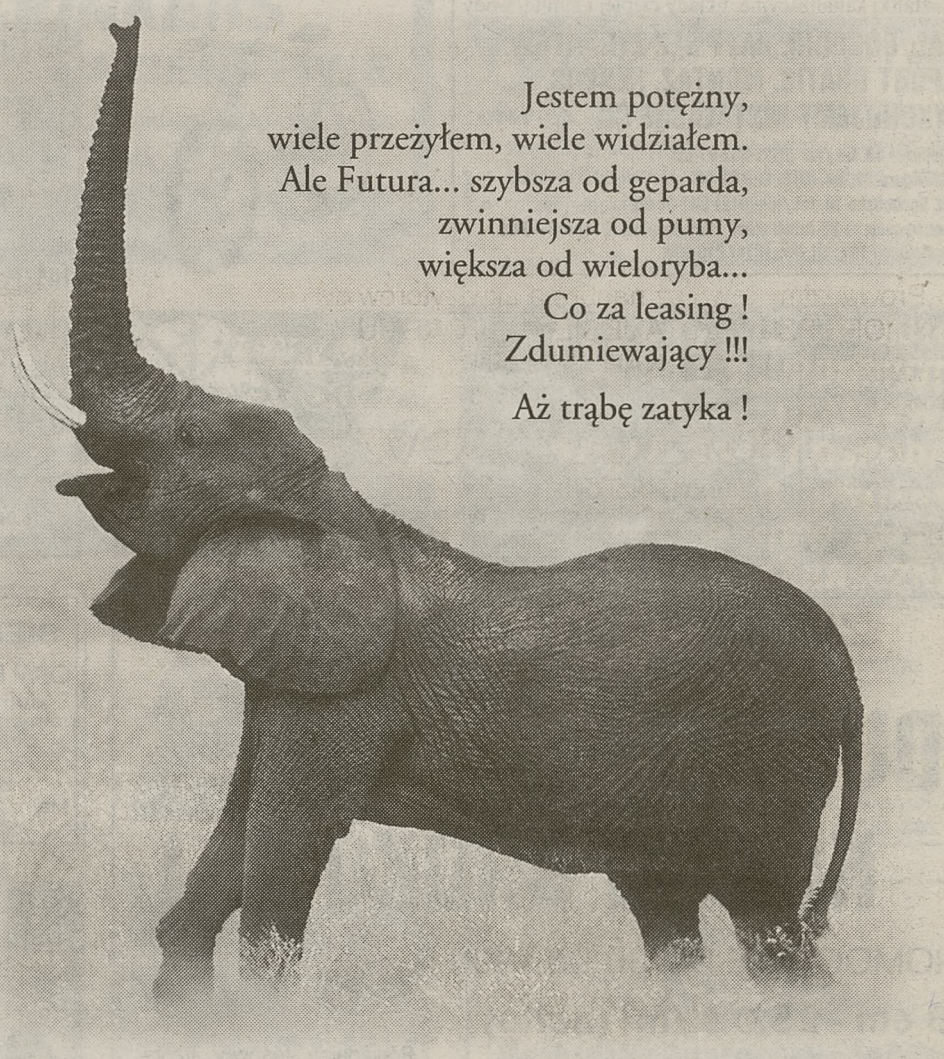

Jestem potężny,
wiele przeżyłem, wiele widziałem.
Ale Futura... szybsza od geparda,
zwinniejsza od pumy,
większa od wieloryba...
Co za leasing !
Zdumiewający !!!
Aż trąbę zatyka !

Słoń afrykański waży do 7,5 tony, mierzy do 4 metrów, kły najwjększych samców dochodzą do 2 metrów długości...

FUTURA ®
LEASING SA
Twój bezpieczny rozwój

Centrala: 80-308 Gdańsk, ul. Polanki 19, tel.(058) 554 26 44, fax (058) 554 26 35
Regionalne Biuro Handlowe: 30-079 Kraków, Al. Kijowska 14, tel. (012) 636 46 40, fax (012) 636 47 32

Sprzedaż

Elewacje
Docieplenia
Styropian + tynk
SIDING - Montaż
F.B. „MIGDAŁ"
Tel. 012/277-55-08.
276/ka

Turystyka

M&M KRAKÓW, KRÓLEWSKA 1, (012) 4234330, 6324705
- PROMOCJA - LATO '99 - POGORZELICA, UNIEŚCIE, DARŁOWO - RABAT DO 5% (PRZY REZERWACJI DO 10.04.99)
- CZERWIEC - WRZESIEŃ ATRAKCYJNE ZNIŻKI
- WYCIECZKI OBJAZDOWE PO EUROPIE
- OFERTY LAST MINUTE: TUNEZJA, EGIPT

839m

WEEKEND
w Rabce
od 30 kwietnia do 3 maja.
Atrakcyjny program.
Tel. 422-66-88
BTM WIKTOR
259175

SALON i HURTOWNIA URZĄDZEŃ GRZEWCZYCH
Kraków, N. Huta, os. Hutnicze 7, tel./fax (012) 644-73-12, 642-14-24

PROMOGAZ

NAJWIĘKSZY W POLSCE
AUTORYZOWANY DYSTRYBUTOR FIRMY

JUNKERS
Bosch Thermotechnik

NIE KUPUJ URZĄDZEŃ NIEWIADOMEGO POCHODZENIA!

PONADTO JESTEŚMY BEZPOŚREDNIM DYSTRYBUTOREM FIRM:
- **Hutmen** - rury miedziane
- **Danfoss, Comap, Herz** - armatura, zawory termostatyczne, kształtki miedziane
- **Kermi** - panelowe grzejniki co
- **Convector** - grzejniki miedziano-aluminiowe
- **Ariston, Vaillant, Viessmann, Termet** - urządzenia grzewcze
- **Zaegel-Held** - gazowe i olejowe kotły co
- **Climaflex, Thermaflex** - otuliny izolacyjne
- **Umet** - systemy kominowe jedno- i dwuścienne
- **Grundfos** - pompy
- **Reflex** - naczynia przeponowe

DLA ZNAWCÓW
- **Wavin** - rury i kształtki kanalizacyjne, układy ciepłej i zimnej wody

HURT-DETAL, DOGODNE RATY BEZ ŻYRANTÓW, TRANSPORT GRATIS, MONTAŻ, SERWIS, WYKONUJEMY INSTALACJE CO

Kraków, ul. Prądnicka 43, tel./fax (012) 632-97-02
Wieliczka, ul. Gröttgera 32, tel. (012) 288-00-98
Niepołomice, ul. Bocheńska 18, tel./fax (012) 281-26-90
Bochnia, ul. Poniatowskiego 33 (obok stacji PKP), tel./fax (014) 611-10-60
Tarnów, ul. Mościckiego 197, tel./fax (014) 216-808
750kg

BIURO TURYSTYCZNE RECORD S.C.
31-054 Kraków, ul. Dietla 49, tel./fax (012) 422-14-83
Hiszpania od 478 zł
hotel, wyżywienie, dojazd autokarem 460 zł
dziecko do 10 lat pobyt gratis
TENERYFA - 2250 zł
hotel, wyżywienie, przelot
GRECJA, WYSPA KORFU od 895 zł
10 nocy w apartamentach, dojazd - autokar do Włoch i prom
TUNEZJA od 320 USD
2250k

OBOZY MŁODZIEŻOWE NA SŁOWACJI
/tenisowy, konny, pływacki, koszykarski, rowerowy/
Turnusy 13-dniowe
Niżna, hotel Radar, pok. 3-os. z pełnym węzłem sanitarnym, 3 posiłki dziennie,
Wycieczki: Demianowskie Jaskinie, Orawskie Jezioro, Tatry Zachodnie.
Opieka wychowawców, instruktorzy, autokar, ubezpieczenie.
BIURO PODRÓŻY TEST TOUR
KRAKÓW, ul. J. Lea 20, tel. 012/633-09-70, 634-21-90 fax 012/636-22-95
675altair

WIOSENNA PROMOCJA
7 krajów w 10 dni
(Hiszpania) cena: 850 zł
16 IV - 25 IV 1999 r.
Zabytki i słońce
(Grecja) cena: 850 zł
23 IV - 1 V 1999 r.
Śladami Napoleona
(Korsyka) cena: 780 zł
2 V - 9 V 1999 r.
harctur B.P. HARCTUR
KARMELICKA 31
(012) 634-00-11
633-93-29
632-68-44
R-0308

BILETY AUTOKAROWE
PANACEUM (041) 368-48-44
NAJTAŃSZE W POLSCE LICENCJONOWANE PRZEJAZDY
wtorek, środa, sobota, niedziela
WENECJA za 174 zł (w 1 str.)
RZYM za 194 zł (w 1 str.) oraz
NEAPOL za 224 zł (w 1 str.)
SUPERPROMOCJA
od 15.03 do 30.04
245,38 zł
za przejazd w dwie strony
SPRZEDAŻ W KRAKOWIE: MAGELLAN, ul. Lubicz- Basztowa (przejście podziemne) tel. 421-80-58, 421-83-28 oraz Gromada (422-73-13), Columbus (422-77-88), Waweltur (422-16-40), Pol-tour (421-81-37), La strada (422-69-97), Awizo (422-39-30)
23635

Szkoła Tenisowa „LOB"
ul. Zakopiańska 9
- ogłasza zapisy do szkółek tenisa: dzieci, młodzież, dorośli;
- wynajmowanie kortów;
- w lecie obozy tenisowe oraz z koszykówką w Słowacji.

Zapraszamy: tel. 266-05-46
0602-350-124
669altair

FHU „TRAWKA"
TERENY ZIELONE, ZAKŁADANIE, KOSZENIE TRAWNIKÓW, CAŁOROCZNA PIELĘGNACJA.
Tel. 0604/566-553.
259070

BIURO PODRÓŻY **Wiking** KRAKÓW
ul. Grodzka 62, tel./fax (012) 4224996, 4292514
- **WCZASY RODZINNE NAD BAŁTYKIEM**
Dźwirzyno, Trzęsacz, Dąbki, Jastrzębia Góra
Ceny 460 - 1095 zł (15 dni)
- **GRECJA, HISZPANIA, WŁOCHY, TURCJA**
samolot, autokar, *ceny 950 - 2500 zł* (12 - 18 dni)
- **KOLONIE SŁOWACJA** (wycieczka do Wiednia)
Ceny 695 zł (14 dni) - domki z łazienkami

1328/mk

BILETY LOTNICZE

New York	330	Sydney	870	Tel Awiw	345
Chicago	400	Bangkok	550	Madryt	233
Miami	400	Caracas	600	Londyn	233
Toronto	420				

CENY w USD +TAX
IATA TUI
Kraków, ul. Skłodowskiej 9
tel.: 421-37-00, 421-80-22, 423-16-73
Radtur
OFERTY TURYSTYCZNE
0-2426a

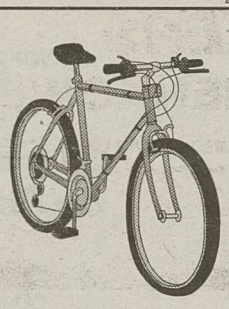

ul. Dietla 37, Kraków
tel. 012/ 422 13 20, 422 27 89, 422 27 40
DELTA TRAVEL
od 1991 r.
Rekomendacja Krakowskiej Izby Turystyki

LATO '99

GRECJA ✦ Riwiera Olimpijska, Wyspa Korfu ✦ hotele, apartamenty ✦ wczasy, wycieczki objazdowe ✦ samolot *LOT* z Krakowa ✦ lux autokar przez Włochy/prom
HISZPANIA ✦ Costa Brava, Lloret de Mar ✦ hotel***, wyżywienie, lux autokar, nocleg tranzytowy, bogaty program
CHORWACJA ✦ Wyspa Korcula, Istria, Dalmacja, Makarska ✦ lux autokar, dojazd własny
oraz WŁOCHY, WĘGRY, SŁOWACJA, POLSKA, TUNEZJA, KENIA, i inne

SPRAWDZONA OFERTA, ZASKAKUJĄCE CENY ! Zapraszamy po katalog

PROMOCJA !
- ✦ 29.05-11.06 - **WYSPA KORFU** - lux autokar przez Włochy, prom, apartamenty z basenem, cena od 845 zł
- ✦ 16.06-01.07 - **GRECJA** - samolot *LOT* z Krakowa, apartamenty, hotele, **cena od 1.655 zł**
- ✦ 12.07-31.07 - **KOLONIE - Bieszczady, 19 dni za 900 zł**

0-2427

KOLONIE I OBOZY
WŁASNA OFERTA
Węgry, Włochy, Francja, Słowacja, Polska
TYLKO U NAS JUŻ W CENIE 6 WYCIECZEK!!
A.T. „ARION" KRAKÓW, ul. Karmelicka 32
tel./fax (012)632-01-50, 632-83-68.
1089m

WZGÓRZA KRZESŁAWICKIE
NOWE MIESZKANIA
- pow. użytk. 49 m², 56 m², 58 m², 77 m²
- cena 2.200 zł/m²
- ulga podatkowa

PHU ZACHĘTA s. c., Kraków, os. Kościuszkowskie 1/8
TEL. 649-53-78
2168k

JUSTA S.C.
PRODUCENT
OKNA Z PCV
BIURO HANDLOWE:
Myślenice, ul. Kazimierza Wielkiego 28
tel./fax 274 38 88
RABATY DO 15%
MONTAŻ NAJTANIEJ!
labeo

Biuro Turystyki „ANTAŁEK"
ZAPLANUJ JUŻ TERAZ WIOSENNĄ WYCIECZKĘ
- Wiedeń, Praga, Budapeszt, Paryż
- Włochy, Benelux, Bawaria
- „4 STOLICE"

Lux autokary
Kraków, pl. Inwalidów 7, tel. 633-22-18, fax 423-38-38
1018d

ZWSE Kraków S.A.

PRODUCENT KOSTKI BRUKOWEJ

Kraków, ul. Pachońskiego 9
tel. Kraków, 012/633-14-92
tel. Limanowa, 018/337-12-72
0601-42-53-12

CENY PROMOCYJNE DO 30.05.1999 R.
gr. 8 cm - 25,0 zł/m² (netto)
gr. 6 cm - 21,5 zł/m² (netto)

Posiadamy stosowne atesty.
Wdrażamy system ISO 9002
1213bc

SIELPIA '99
O.W.BARTEK,KORAB
domki 2,3-pokojowe z pełnym węzłem sanitarnym, pokoje , wyżywienie.
Przyjmujemy grupy zorganizowane.
Maj , Czerwiec do 50% zniżki
☎ 012/643-16-52

SolTUR
Zwiedzaj z nami!

Praga	30.04 - 3.05	385 zł
Wiedeń	30.04 - 3.05	495 zł
Praga - Wiedeń - Budapeszt	1 - 5.05	560 zł
Berlin - Lipsk - Drezno	29.04 - 3.05	765 zł
Paryż i zamki nad Loarą	27.04 - 3.05	995 zł
Paryż - Mont Saint Michel	1 -7.05	1.095 zł

SOLTUR - to już tradycja!
PZ Soltur, Kraków, pl. Szczepański 5,
tel. 421-96-16, 423-13-33, fax 421-42-81,
http://www.soltur.krakow.pl
23634

ScanHoliday **NOWOŚĆ!**

DJERBA	1.136,-zł
IBIZA	1.421,-zł
C. BRAVA	1.618,-zł
KORFU	1.695,-zł
SANTORINI	1.767,-zł
C. DORADA	2.100,-zł

cena obejmuje przelot +2 tyg. pobytu w hotelu 2**

Karmelicka 12
(0-12) 422-96-31
422-31-79

PŁYTY FALISTE
Onduline®
ceny hurtowe - 24,70 zł
Centrum Zaopatrzenia Budowlanego
„HADEX" Jastrzębie Zdrój, ul. Łąkowa 2, tel. (032) 471-87-99, 471-66-35
0-1354/99

B.P. "EUROTUR"
ul. Westerplatte 12
tel.: 422 70 88, 421 67 46

Promocja !!!
do 10 %

B.U.T. "SOPOL"
ul. Kalwaryjska 16
tel.: 423 58 04, 656 01 66

KRETA *iloś miejsc ograniczona* **TURCJA**

To nasza ścisła specjalizacja od lat !

2-tygodniowe pobyty,
samolotem z Krakowa do najpiękniejszych miejsc

KRETA-OKOLICE CHANI **Turcja-okolice Kemeru**

Pełny pakiet usług
w hotelach ★★ - ★★★★★ i apartamentach

wczasy autokarowe, imprezy objazdowe:
Grecja-Rodos-Cypr-Izrael, Kapadocja, obozy młodzieżowe

Nasze motto: Jakość za przystępną cenę ! Sprawdź !

Sprzedaż

PARKIET
WYSOKIEJ JAKOŚCI
PRODUKCJA - SPRZEDAŻ - USŁUGI
CENY UBIEGŁOROCZNE
KRAKÓW, UL. WARMIJSKA 1, tel. (012) 637-50-17, 0601 460-656
687m

KRUPIŃSKI
SPECK TRIPLEX PUMPEN
Generalne przedstawicielstwo w Polsce
Pompy i agregaty pompowe do 500 bar
Myjki wysokociśnieniowe
Agregaty malarskie CAMPBELL, ADAL
31-867 Kraków, os. II Pułku Lotniczego 9a
tel. (012) 647 70 26
fax (012) 644 05 74

OKNA DRZWI
Z PCV, DREWNA I ALUMINIUM
MIŁEK
Kraków, ul. Kr. Jadwigi 60, tel: (012) 427-15-55
tel/fax: (012) 427-15-50
Bielsko-Biała, ul. Orkana 4, tel/fax: (033) 822-05-57

Celma ELEKTRONARZĘDZIA S.A.
Elektronarzędzia Celma
poleca autoryzowany przedstawiciel handlowy.
Hurt - detal, korzystne ceny, rabaty
ARTI sklepy techniczne
Kraków, ul.Kalwaryjska 36a
tel. 423 56 35, tel./fax 423 55 91
Labeo

PROMOCJA WIOSENNA
od 6 IV - 10 V 1999
szyba ciepłochronna k=1.5 *)
mikrowentylacja GRATIS
termometr
+ bezkonkurencyjne ceny
*) Już dziś pomyśl o oszczędzaniu drogiej energii cieplnej, bo jutro będziesz z niej rozliczany indywidualnie.
PRODUCENT OKIEN Okno-Res
Kraków, H.S. "JUBILAT" tel. (012) 422 30 33 w. 402
Kraków stoisko-D.H. "GIGANT"
Tarnów, ul. Targowa 11 tel. (014) 27 29 11
Dębica, ul. Krakowska 3a tel. (014) 682 64 06

produkcja stolarki okiennej zgodna z normą ISO 9002
knipping OKNA
KATOWICE (032) 203 05 56
20% TANIEJ
Kraków ul. Kościuszki 52A tel. 421-70-88

do 15.V szyby ciepłochronne h=1,3 i k=1,1 bez dopłat
OKNA PCV
RABATY
Przedstawiciel firmy "OknoPlus"
wystarczy zadzwonić - tel./fax (012) 262-12-07
RATY
Labeo

STUDIO GORĄCEJ WODY
F.H.U. SCORPION
KRAKÓW, UL. CZERWONEGO PRĄDNIKA 2D
tel./fax 413-03-68, tel. 413-66-92
AUTORYZOWANY PUNKT SPRZEDAŻY
JUNKERS
PIECYKI ŁAZIENKOWE
KOTŁY C.O. JEDNO I DWUFUNKCYJNE
BOJLERY GAZOWE
SPECJALNE RABATY DLA SKLEPÓW I INSTALATORÓW

Różne

WIDO Wido-Profil
System Balustrad Aluminiowych
Balustrady na: klatki schodowe, balkony, tarasy, dla niepełnosprawnych.
Wykonujemy również stolarkę aluminiową.
Wido-Profil sp. z o.o., 31-411 Kraków, ul. Gdańska 20, tel/fax 12 / 413 81 4[illegible]

KONTENERY
BUDOWLANE I MAGAZYNOWE

HEPAMOS sp. z o. o. KRAKÓW ul. Ujastek/ teren "Mostostalu"- -wjazd od ul. Mrozowej tel./fax (012)644 73 08, 643 05 15
HPM
OFERUJEMY INNE OBIEKTY W TECHNOLOGII MODULARNEJ (TOALETY PUBLICZNE, PAWILONY HANDLOWE I BIUROWE, HOTELE itp.) POSIADAMY PROJEKTY POWTARZALNE
PRODUKCJA - SPRZEDAŻ - WYNAJEM

WYTWÓRNIA MEBLI SKLEPOWYCH
RATY LEASING
• LADY • REGAŁY •
• WITRYNY SZKLANE •
• MEBLE DO APTEK •
• MEBLE W SYSTEMIE PROFILI ALUMINIOWYCH • INNE •
NAJNIŻSZE CENY U PRODUCENTA!
F.H. ARTI
Kraków, ul Makuszyńskiego 10A, tel.: 643 01 87, fax: 423 55 91
ul. Wadowicka 8A, tel.: 266 43 78
Labeo

„Techma-Kraków" Sp. z o.o.
30-653 Kraków, ul. Walerego Sławka 3
oferuje USŁUGI TRANSPORTOWO - SPRZĘTOWE:
• samochody skrzyniowe, betonowozy, wywrotki, dłużyce
• koparki, ładowarki, żurawie samochodowe, podnośniki montażowe
• sprzęt budowlany średni i lekki
Informacje: tel. 655-45-34
D-2744

FABRYKA KABLI I PRZEWODÓW POSZUKUJE PODMIOTÓW PROWADZĄCYCH DZIAŁALNOŚĆ GOSPODARCZĄ ORAZ OSÓB FIZYCZNYCH W CELU OTWORZENIA SKŁADÓW FABRYCZNYCH
Oferujemy:
wyroby, dostawy, prowizje.
Oczekujemy:
rozeznania rynku, magazynu min. 50 m².
Oferty na adres: ROK-GUM Sp. z o.o., ul. Elbląska 54; 80-274 Gdańsk, tel./fax (058) 301-94-82.
2309k

KOMANDOR
FIRMA **KOMANDOR**
- lider w dziedzinie produkcji systemów do drzwi przesuwanych
poszukuje firm zainteresowanych współpracą w charakterze
AUTORYZOWANEGO DEALERA lub PRZEDSTAWICIELA HANDLOWEGO
na terenie **KRAKOWA** i okolic.
Liczba miejsc ograniczona.
Informacje można uzyskać:
KOMANDOR ŚLĄSK S.A. ul. Transportowców 35, 40-403 Katowice,
tel. (032) 707-55-44, 707-58-90 od 8.00 - 16.00 - Dział Marketingu.
e-mail: marketsla@komandor.pl.
M-861

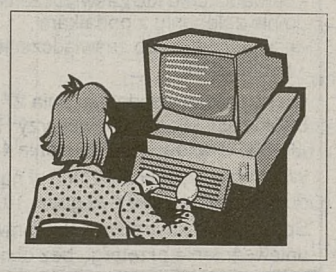

BoMar 2
ul. Klimeckiego 25
NAJWIĘKSZE CENTRUM ŁAZIENEK
Kraków, ul. Wadowicka 8A MIX – 800 m², tel. (012) 266 45 47
Kraków, ul. Klimeckiego 25, 700 m², tel. (012) 423 51 37
Bochnia, ul. Górska 18, tel. (014) 611 64 01
RABATY 5%,7%
TRANSPORT GRATIS
SYSTEMY GRZEWCZE
nowość RABAT 10%
DYSTRYBUTOR WŁOSKICH PUSTAKÓW SZKLANYCH

BESKIDZKA ENERGETYKA
Beskidzka Energetyka Spółka Akcyjna
uprzejmie informuje, że zgodnie z nową Taryfą dla energii elektrycznej nr 1/PD/0/99 za zmianę grupy taryfowej np. z G11 na G12 pobierana jest opłata. Beskidzka Energetyka S.A. nie będzie jej pobierała do dnia 31 maja 1999 roku tak, by umożliwić Klientom wybór korzystnej grupy taryfowej lub dostosowanie zabezpieczeń przedlicznikowych do realnych potrzeb wynikających z warunków przyłączenia. Informacja ta dotyczy odbiorców wszystkich grup taryfowych. Szczegółowych wyjaśnień udzielają właściwe terenowo zakłady energetyczne Beskidzkiej Energetyki S.A.
• Bielsko-Biała, ul. Filarowa 18, tel. 8131366, 8131576
• Cieszyn, ul. Frysztacka 50, tel. 8520505
• Czechowice-Dziedzice, ul. Narutowicza 61, tel. (032) 2153562
• Kęty, al. Wojska Polskiego 15, tel. 8451201
• Oświęcim, ul. Zaborska 11, tel. 8424235
• Wadowice, ul. Wojska Polskiego 2d, tel. 8233831
• Żywiec, ul. Wesoła 69, tel. 8612481

BUDREM Spółka z o.o. Rok zał. 1989
NOWE MIESZKANIA

GÓRKA NARODOWA	WZGÓRZA KRZESŁAWICKIE	UWAGA
okolice al. 29 Listopada/ul. Ks. Meiera	okolice ul. Kocmyrzowskiej/ul. Urbanistów	ostatnie mieszkania odbiór II kw. 99 Górka Narodowa okolica ul. Kuźnicy Kołłątajowskiej 2500 zł/m² - 2600 zł/m² cena gwarantowana
1.976 zł/m² (III kw. '98)	1.872 zł/m² (III kw. '98)	

31-526 Kraków, ul. Kielecka 3, tel. **412-50-86, 412-11-60, 412-36-07**
DOGODNE FORMY PŁATNOŚCI
3/zr/mmp

Sprzedaż

TARCICA SUCHA

- stolarska
- budowlana

SUPERCENY!

G&R

Kraków, ul. Surzyckiego 16
tel./fax (012)653-10-80
tel. (012)653-25-07

258819

OKULARY
PRZECIWSŁONECZNE

PONAD 600 NOWYCH MODELI
UWAGA! OFERTA SPECJALNA!

PROSTAF GROUP
F.I.N.E.
KRAKÓW, ul. Kasprowicza 8A
tel. 012 411 72 91, 0602 321 599

Przetargi

Instytut Meteorologii i Gospodarki Wodnej O/Kraków
ogłasza

PRZETARG OFERTOWY

na sprzedaż samochodów służbowych:

1. ŻUK A-11 skrzyniowy, rok prod. 1989
2. ŻUK A-06, rok prod. 1990
3. ŻUK A-11B, rok prod. 1989
4. UAZ 452, rok prod. 1974
5. Przyczepa dłużyca, rok prod. 1985

Samochód ŻUK A-11 oglądać można w Dobczycach, ul. Góra Jałowcowa 7. Pozostałe samochody można oglądać w Krakowie, ul. P. Borowego 14.

Przetarg odbędzie się w dniu 6.05.1999 r. o godz. 10.00 w Krakowie przy ul. P. Borowego 14.

Wadium w wysokości 200 zł należy wpłacać w kasie instytutu w dniu przetargu.

Zastrzega się możliwość unieważnienia przetargu bez podania przyczyny.

Bliższe informacje można uzyskać pod nr. tel. 425-19-00 wewn. 214. 23801

FH "MARPOL"
Kraków, ul. Balicka 359
(0-12) 637-28-88, 0602 26-43-16

HURTOWNIA elewacji winylowych i tynków,
HURTOWNIA parapetów,
SKLEP PATRONACKI paneli boazeryjnych i podłogowych
POLECA:

SIDING USA
PANELE 50 wzorów MDF i PCV
PODŁOGI BOAZERIA
Systemy dociepleń PARAPETY

Zarząd Gminy Bukowina Tatrzańska
ogłasza

PRZETARG NIEOGRANICZONY

na pełnienie funkcji inspektora nadzoru dla osób posiadających uprawnienia w następujących branżach:

1. drogi i mosty
2. budownictwo ogólne
3. instalacje elektryczne
4. instalacje i sieci wod.-kan.

Specyfikacje istotnych warunków zamówienia publicznego można otrzymać w Urzędzie Gminy Bukowina Tatrzańska, ul. Długa 144, pok. nr 15, w godz. 8.00-15.00, tel. (0-18) 20-772-02.

Uprawnionym do kontaktów z oferentami jest inż. Jan Lichaj.

Wadium w wysokości 300 zł należy wpłacić w Urzędzie Gminy. Oferty składać w Urzędzie Gminy, pok. nr 17, w terminie do 29.04.99, do godz. 11.00.

Otwarcie ofert nastąpi w dniu 29.04.99 o godz.12.00, pok. nr 1. 834A

Wojewódzki Szpital Okulistyczny w Krakowie,
ul. Dożynkowa 61
ogłasza

PRZETARG OFERTOWY nr 3/99

na najem lokali użytkowych (bufet, sklep itp.)

Regulamin przetargu do odebrania w pok. 7 w siedzibie zamawiającego, tel. 415-64-44 w. 327.

Oferty należy złożyć w WSO, ul. Dożynkowa 61, sekretariat dyrekcji do dnia 29.04.1999 r. do godz. 9.30.

Otwarcie ofert dnia 29.04.1999 r. o godz. 10.00 w WSO w Krakowie, ul. Dożynkowa 61, gabinet dyrektora.

Informacji dot. organizacji przetargu udziela pani mgr Lucyna Wójtowicz, tel. 415-64-44, w. 327. 2391k

PRODUCENT **VIDOK** OKNA I DRZWI

OKNA i DRZWI PCV i AL
Szyba z argonem w STANDARDZIE
k ≤ 1,1

Filia KRAKÓW: ul. Opolska 12, tel./fax /012/ 415 95 49, tel. /012/ 415 66 66 w. 157; ul. Dietla 50, tel. /012/ 429 65 74
Filia TARNÓW: ul. Szkotnik 2b, tel.fax /014/ 224 054 w. 57;
Oddział DĄBROWA TARNOWSKA: ul. Jagiellońska 39, tel. 0601 852571

KORAD VSZ
STAL, KTÓRA NAPRAWDĘ GRZEJE

FERRYT

Firma FERRYT generalny importer nowoczesnych grzejników KORAD
Jaworzno - Szczakowa
tel. (032) 617-73-66, tel./fax (032) 617-76-23
Sklep firmowy - Kraków, ul. Klimeckiego 14
„C.T. CHEMOBUDOWA", TEL. (012) 652-76-57

UWAGA! Wyprzedaż pełnowartościowych grzejników o nietypowych wymiarach. Obniżka 50% ceny katalogowej! Szczegóły w siedzibie firmy i sklepie firmowym w Krakowie.

ANDRYCHÓW	BADAN	(033) 875-98-67
ANDRYCHÓW	KOMA	(033) 875-57-54
BOCHNIA	SANIT	(014) 612-58-25
BRZESKO	RADEX	(014) 686-24-76
CHEŁMEK	GS	(033) 846-12-27
DĄBROWA TARNOWSKA	EUROSAN	(014) 42-43-50
GDÓW K. KRAKOWA	DOMATER	(012) 278-45-00
IZDEBNIK K. KRAKOWA	GUM-ART	(012) 273-11-13
JORDANÓW	ARMATURA	(018) 267-57-23
KĘTY	SKIBA	(033)845-24-46
KRAKÓW	FERRYT	(012) 652-76-57
KRAKÓW	MUWEX	(012) 421-59-38
KRAKÓW	THERMO-NEW-TECH	(012) 636-83-92
MYŚLENICE	RUDEX-BIS	(012) 274-20-69
NOWA WIEŚ K. OŚWIĘCIMIA	KOBIAŁKA	(033) 842-85-17
NOWY TARG	GUT	(018) 266-92-81
OŚWIĘCIM	JARMOT	(033) 842-89-62
OŚWIĘCIM	STG	(033) 842-49-56
RABKA	ARMATURA-AQUA	0601 512-120
SPYTKOWICE	MAJCHROWICZ	090 315-002
TARNÓW	INSTALATOR	(014) 27-45-91
TARNÓW	KALBIT	(014) 22-42-78 w. 3
TARNÓW	MAT-BUD	(014) 22-36-03
TRZEBINIA	KONTUR	(032) 612-10-55
WADOWICE	WOD-GAZ	(033) 873-74-26

258676

Spółdzielnia Mieszkaniowa przy HTS
w Krakowie os. Oświecenia 45
ogłasza

NIEOGRANICZONY PRZETARG OFERTOWY

na wykonanie w 1999 r. robót remontowych w zakresie:

1. **Roboty zieleniarskie: koszenie i wywóz trawy, pielęgnacja i dosadzanie drzew i krzewów.**
2. **Przegląd instalacji gazowej w budynkach mieszkalnych.**

Oferta winny zawierać:
- nazwę firmy lub imię i nazwisko właściciela,
- podstawowe nośniki cenowe,
- referencje wraz z opisem wykonanych robót,
- odpis wpisu do rejestru o działalności gospodarczej lub wypis z rejestru sądowego,
- wysokość zabezpieczenia majątkowego firmy,
- kalkulację dla danego typu prac, czy proponowanej technologii,
- oświadczenie lub zaświadczenie z Urzędu Skarbowego o nie zaleganiu z podatkami,
- oświadczenie lub zaświadczenie o nie zaleganiu ze składkami wobec ZUS.

Oferty należy składać do dnia 27.04.1999 r. w sekretariacie Spółdzielni Mieszkaniowej przy HTS
31-636 Kraków os.Oświecenia 45

Wadium w wysokości 2.000 zł należy wpłacić w kasie Spółdzielni do dnia 26.04.1999 r. w godz. 10.00 - 14.00.

Spółdzielnia zastrzega sobie prawo dowolnego wyboru oferenta lub unieważnienia przetargu bez obowiązku podania przyczyn.

Ojcowski Park Narodowy,
32-047 Ojców 9
ogłasza

PRZETARG NIEOGRANICZONY

na malowanie elewacji budynku „Hotel Pod Kazimierzem" w Ojcowie.

1. Termin realizacji zadania - od 24.05.1999 r. do 30.06.1999 r.
2. Termin składania ofert - do 10.05.1999 r. do godz. 10.00.

Dokumentację przetargową, której cena wynosi 10 zł oraz wszelkie wyjaśnienia dotyczące przetargu można otrzymać w Dziale Inwestycji i Remontów w siedzibie Dyrekcji Ojcowskiego Parku Narodowego, pok. nr 3, w godz. od 8.30 do 14.30.

Tel. 012/389-20-05, 389-10-39 lub 389-14-90.

1263KG

Spółdzielnia Mieszkaniowa "Piaski Nowe" w Krakowie ul. Podedworze 20
ogłasza PRZETARG NIEOGRANICZONY na

1. **wzmocnienie konstrukcyjne ścian zewnętrznych**
   bud. mieszkalnych 11-kondygn. (kotwienie) ul. Łużycka 43 i Podedworze 6 - wg proj. wzmocnienia złączy
2. **dostawę materiałów do ociepleń ścian zewnętrznych w technologii „lekkiej - mokrej"** dla 2 budynków o pow. ok. 1400 m² każdy
3. **docieplenie ścian zewnętrznych w technologii „lekkiej - mokrej"**
   bud. mieszkalnych 11-kondygn. ul. Łużycka 45 o powierzchni ok. 1400 m²
   ul. Łużycka 43 o powierzchni ok. 1400 m²
   wraz z wymianą parapetów zewn. z blachy i obróbką murów ogniowych.

Materiały do przetargu (w cenie 20 zł. + VAT) do odebrania w siedzibie Zamawiającego - pok. 215.

Wszelkie dodatkowe informacje wraz z wglądem do dokumentacji technicznej można uzyskać w Dziale Technicznym - pok. 215, **tel. 658-07-11**

Oferty należy składać w Sekretariacie Spółdzielni (pok. 217) w terminie do 26.04.99r. do godz. 13.00. załączając równocześnie dokumenty stwierdzające:
- podstawę prawną działania firmy,
- wiarygodność ekonomiczno-finansową,
- potencjał wykonawczy,
- referencje - potwierdzenia wykonania robót,
- udzielany okres gwarancji,
- oferowane terminy realizacji.

Wadium w wysokości 2 000,00 zł. (za 1 budynek) należy wpłacać w Kasie Spółdzielni do dnia 26.04.99r. do godz. 13.00.

Komisyjne otwarcie ofert nastąpi dnia 27.04.99r. o godz. 10.00. w siedzibie Spółdzielni. Ogłoszenie wyników nastąpi dnia 27.04.99r. o godz. 16.00.

Zwrot wpłaconego wadium dla uczestników, których oferty nie zostaną wybrane nastąpi w ciągu 7 dni po rozstrzygnięciu przetargu.

Spółdzielnia zastrzega sobie prawo swobodnego wyboru oferty lub odstąpienia od przetargu bez podania przyczyny. D-2788

258883

ZARZĄD GMINY NOWE BRZESKO

ogłasza

PRZETARG USTNY NIEOGRANICZONY

na sprzedaż:

1. Nieruchomości nie zabudowanej, położonej w Hebdowie, oznaczonej jako działka ewidencyjna nr 620 o powierzchni 0,0580 ha, księga wieczysta Kw. Nr 12482. Przeznaczenie w ogólnym planie miejscowym zagospodarowania przestrzennego Gminy Nowe Brzesko - nieruchomość w całości stanowi tereny zabudowy mieszkaniowej, jednorodzinnej o symbolu „3 MN". Cena wywoławcza 4.990,00 zł. Wadium - 10% ceny wywoławczej, co stanowi kwotę - 499,00 zł.
2. Nieruchomości zabudowanej, położonej w Śmiłowicach, oznaczonej jako działka ewidencyjna nr 183/3 o powierzchni 0,7000 ha, księga wieczysta Kw. Nr 12491. Na nieruchomości znajdują się: szopogaraże, budynek magazynowy, stacja paliw, ogrodzenie, studnia, drogi i place, sieć energetyczna wewnętrzna. Przeznaczenie w ogólnym planie miejscowym zagospodarowania przestrzennego Gminy Nowe Brzesko - nieruchomość w całości stanowi teren urządzeń obsługi rolnictwa o symbolu „5 RPU". Cena wywoławcza 43.080,00 zł. Wadium - 10% ceny wywoławczej, co stanowi kwotę - 4.308,00 zł.
3. Nieruchomości nie zabudowanej, położonej w Nowym Brzesku, oznaczonej jako działka ewidencyjna nr 46, o powierzchni 5,7560 ha, księga wieczysta Kw. Nr 12486. Przeznaczenie w ogólnym planie miejscowym zagospodarowania przestrzennego Gminy Nowe Brzesko - nieruchomość w całości stanowi użytki rolne. Cena wywoławcza - 37.414,00 zł. Wadium - 10% ceny wywoławczej, co stanowi kwotę - 3.741,40 zł.

Przetarg ustny nieograniczony odbędzie się w dniu 10 maja 1999 r., o godz. 11.00, w sali Gminnego Ośrodka Kultury w Nowym Brzesku, plac Wolności 1. Wadium 10% ceny wywoławczej w gotówce, na poszczególne nieruchomości należy wpłacać do dnia 7 maja 1999 r. (na 3 dni przed dniem odbycia przetargu) na konto Krakowskiego Banku Spółdzielczego, Oddział Nowe Brzesko nr 85870008-286-3670-14, lub w kasie Urzędu Gminy w Nowym Brzesku, pokój nr 4, do godz. 13.00. Wpłacone wadium zostanie zwrócone po odwołaniu lub zamknięciu przetargu, jednak nie później niż przed upływem 3 dni od dnia odwołania lub zamknięcia przetargu. Wadium wpłacone przez osobę, która wygra przetarg, zaliczone zostanie na poczet ceny nabycia, a w przypadku uchylenia się przez tę osobę od zawarcia umowy, wadium przepada na rzecz sprzedającego. Cenę nabycia własności równą cenie osiągniętej w przetargu wpłaca się najpóźniej w dniu zawarcia umowy notarialnej, najpóźniej w ciągu 21 od dnia rozstrzygnięcia przetargu. Koszty związane ze sprzedażą ponosi nabywca. Dodatkowe informacje uzyskać można w Urzędzie Gminy w Nowym Brzesku, ul. Krakowska 44, pokój nr 5, tel. 385-26-55.

Zastrzega się prawo unieważnienia przetargu bez podania przyczyny.

CANAL+

7.00–8.30 PROGRAM NIE KODOWANY: **7.00** Diabelski Młyn **7.20** Aktualności filmowe **7.30** Muzyczny budzik **8.00** Futbol Mundial
8.30–18.00 PROGRAM KODOWANY
8.30 Traszka Neda II – serial animowany
8.55 „Nie przysyłaj mi kwiatów" – komedia USA (96 min)
10.30 Deser: Badany S – film krótkometrażowy
10.45 „Doborowa jednostka" – komedia USA (104 min)
12.30 Mistrzowie w świecie przyrody II – francuski serial dokumentalny
13.00 Aktualności filmowe – prowadzi Agnieszka Egeman
13.30 „Z dżungli do dżungli" – komedia USA (105 min)
15.15 „Julian Po" – film USA (80 min)
16.35 Zygielbojm – polski film dokumentalny
17.10 Kraina Kongo Bongo – serial animowany
17.35 Traszka Neda II – serial animowany
18.00–20.00 PROGRAM NIE KODOWANY **18.00** Nie przegap **18.05** Diabelski Młyn **18.30** Z pierwszej piłki **18.55** Łapu capu **19.00** Z pierwszej piłki **19.30** Diabelski Młyn **19.50 Sto zdjęć naszego stulecia**
20.00–7.00 PROGRAM KODOWANY
20.00 „Ed" – komedia USA (1996), reż. Bill Couture, wyk. Matt LeBlanc, Jayne Brook (90 min)

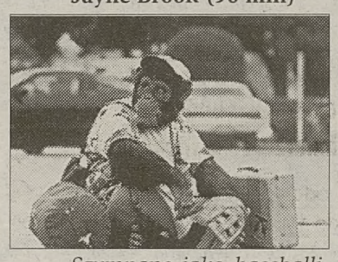

Szympans jako baseballista, który w dodatku potrafi dobrze się bawić.

21.35 Wielcy tego stulecia – francuski serial dokumentalny
Kim byli najwięksi pisarze XX wieku? George Bernard Shaw zaczynał jako dziennikarz i krytyk, Franz Kafka był skromnym urzędnikiem, a nigeryjski poeta Wole Soyinka – pierwszy afrykański laureat literackiej Nagrody Nobla – bojownikiem o prawa człowieka. Jak trafili do literatury? Jaką rolę odegrała w ich życiu twórczość pisarska?
22.30 „Duchy Missisipi" – film sensacyjny USA (125 min)
Młody prokurator rozpoczyna śledztwo w sprawie morderstwa sprzed dziesięciu lat.
0.40 „Wioska przeklętych" – horror USA (1996), reż. John Carpenter, wyk. Christopher Reeve, Kristie Alley, Linda Kozłowski (94 min)

2.15 „Dorożkarz nr 13" – komedia polska (1937), reż Marian Czauski, wyk. Stanisław Sielański, Jadwiga Andrzejewska (64 min)
3.20 „Białe noce" – szwedzki film sensacyjny (84 min)
4.50 „Bilardzista" – film USA (135 min)

RTL 7

6.00 Zbawca ludzkości – serial komediowy USA
6.25 Zróbmy sobie dobrze – serial komediowy USA
6.45 Siódme niebo – serial USA
7.35 Savannah – serial USA
8.25 „Awantura o dziecko" – komedia USA (powt.)
10.00 „Jak dwie krople wody" – thriller USA (powt.)
11.40 Zoom – magazyn sensacji
12.10 Świat dzikiej przyrody – serial dokumentalny
12.50 Teleshopping
13.30 Klan MacGregorów – serial australijski
14.20 Ukryta kamera – program rozrywkowy
14.45 Słodka dolina – serial dla młodzieży
15.05 Odjazdowe kreskówki: Kacper, Woody Woodpecker, Klejnot snów
16.15 Wszystko się kręci – serial dla młodzieży
16.40 Czy boisz się ciemności – serial dla młodzieży
17.10 Szczury nabrzeża – australijski serial sensacyjny
18.00 Sunset Beach – serial USA
18.50 7 minut – wydarzenia dnia oraz prognoza pogody
19.00 Zoom – magazyn sensacji
19.30 Świat pana trenera – serial komediowy USA
20.00 Angel Falls (2/3) – miniserial USA

21.40 Ludzie tacy jak my (3/4) – miniserial sensacyjny USA
22.35 7 minut – wydarzenia dnia oraz prognoza pogody
22.50 „Złudna niewinność" – film USA (powt.)
0.25 Szczury nabrzeża – australijski serial sensacyjny
1.15 Świat Discovery – film dokumentalny
2.00 „Darkman 2" – thriller s.f. USA (1994), reż. Bradford May, wyk. Larry Drake, Arnold Vosloo, Kim Delaney, Renee O'Connor (89 min)
Do miasta, w którym ukrywa się Darkman, przyjeżdża jego odwieczny wróg, Durant. Tym razem przestępca usiłuje zdobyć wpływ na handel narkotykami, wykorzystując zbiór wyposażonych w najnowocześniejszą broń.
3.30 Teleshopping

NASZA TV

7.30 Popeye – serial animowany
7.55 Na dobry początek
8.15 Życie zwierząt – serial dokumentalny
8.40 Na dobry początek
8.45 Być matką – poradnik
9.00 „W poszukiwaniu złotego nieba" – amerykańskie kino rodzinne (powt.)
10.35 Max i przyjaciele (4) – film sensacyjny
11.35 Wytrych damski – talk-show Doroty Kamińskiej i Katarzyny Miller
12.10 Na dobry początek
12.15 Nasz sklep
13.15 Piękni i sławni, czyli nasza wizyta u... – program Doroty Wellman
13.40 City (323) – serial USA
14.05 Propozycje do listy przebojów podwórkowych Bogdana Łazuki
14.10 Pułapki losu (48) – serial meksykański
15.00 Voltron – obrońca wszechświata – serial animowany
15.30 Po drugiej stronie lustra (10) – serial australijski s.f.
16.00 Zwariowana rodzinka (34) – serial komediowy USA
16.25 Tajemnice wybrzeża (75) – kanadyjski serial przygodowy dla młodzieży
16.55 Diabelska miłość (74) – telenowela meksykańska
17.45 Pogromcy zła (6) – serial angielski
18.40 Nasze wiadomości
19.00 Zoom – magazyn sensacji
19.30 Świat pana trenera – serial komediowy USA
20.00 Angel Falls (2/3) – miniserial USA
21.40 Ludzie tacy jak my (3) – serial sensacyjny USA
22.35 Nasze wiadomości
22.55 Ręce do góry – talk-show Ewy Michalskiej
23.25 Kalejdoskop filmowy: „Viridiana" – film hiszpański (1961), reż. Luis Bunuel (powt.)
0.55 Zakończenie programu

HBO

TWOJE DOMOWE KINO!

6.20 Kangury rude – podzielona pustynia – angielski film dokumentalny
7.10 „Autobus" – film USA (1996), reż. Spike Lee, wyk. Richard Belzer, Isaiah Washington, DeAudre Bonds, Albert Hall (116 min)
9.10 „Kłamca" – film USA (1996), reż. Larry Elikann, wyk. Gary Cole, Karen Sillas (90 min)
10.45 „Pokochałam mordercę" – thriller USA (1996), reż. Jorge Montesi, Laurel Lewisohn, wyk. Tori Spelling, Iwan Sergei, Todd Caldecott, Gabrielle Miller (86 min)
Naiwna nastolatka durzy się bez pamięci w czarującym chłopcu. Jej nieufna matka bada jego przeszłość, która okazuje się coraz bardziej powikłana.
12.15 „Chwała" – film wojenny USA (1990), reż. Edward Zwick, wyk. Matthew Broderick, Denzel Washington, Morgan Freeman, Cary Elwes (117 min)
14.15 Prosto z Hollywood – magazyn filmowy
14.45 „Szkodnik" – komedia USA (1997), reż. Paul Miller, wyk. John Leguizamo, Jeffrey Jones (80 min)
16.10 „Randka z córką prezydenta" – komedia romantyczna USA (1997), wyk. Dabney Coleman, Will Friedle, Elisabeth Harnois, Mimi Kuzyk (120 min)
18.15 „Renegaci" – film sensacyjny USA (1989), reż. Jack Sholder, wyk. Lou Diamond Phillips, Kiefer Sutherland, Jami Gertz, Rob Knepper, Bill Smitrovich (101 min)
Były policjant i Indianin z plemienia Siuksów zapominają o dzielących ich sprawach, by wspólnie tropić rabusia indiańskich klejnotów.
20.00 „Ernest jedzie do Afryki" – komedia USA reż. John Cherry, wyk. Jim Varney, Linda Kash, Robert Whitehead (90 min)
Perypetie niekompetentnego i bardzo pechowego tajnego agenta.
21.35 „Prefontaine" – film biograficzny USA (1997), reż. Steve James, wyk. Jared Leto, Amy Locane (102 min)
23.20 „Czarownice z Eastwick" – komedia USA (1987), reż. George Miller, wyk. Jack Nicholson, Michelle Pfeiffer (113 min)
1.20 „Hamlet" – film angielsko-amerykański (1996), reż. Kenneth Branagh, wyk. Kenneth Branagh, Kate Winslet, Julie Christie, Derek Jacobi, Charlton Heston (180 min)
4.25 „Chwała" – film wojenny USA (1990), reż. Ed (About Last Night) Zwick, wyk. Matthew Broderick, Denzel Washington (117 min)

POLSAT 2

6.00 Przytul mnie **7.00** Na topie – program muzyczny **7.30** Link New Look – magazyn mody **8.00** TV Shop **8.30** Kapitan Jastrząb – serial animowany **9.00** Skrzydła **9.30** Scarlet (ost.) **10.30** Drużyna A **11.30** Żar młodości **12.30** Disco Relax **13.30** Superstar – program rozrywkowy **14.00** Szok-blok – magazyn muzyczny **14.30** Dżana – program muzyczny **15.00** Piosenka na życzenie **16.00** Micaela **17.00** Informacje **17.15** Kapitan Jastrząb – serial animowany **17.45** Drużyna A **18.35** Skrzydła **19.00** Domek na prerii **19.50** Informacje **20.05** Gliniarz i prokurator **21.00** Pierwsza fala **21.55** „Niedziela gliniarza" – francuski film kryminalny **23.40** Przytul mnie – nocny program muzyczny **0.35** Piosenka na życzenie **1.35** Pożegnanie

Planete

6.45 Wielkie bitwy historii
7.45 Tańczmy rock and rolla
8.50 Morze pełne życia (12/26)
9.15 Na krańcach świata – przygoda w Transylwanii
10.10 Psy wojny
11.00 Inna przyszłość (4-ost.)
12.00 Cuda afrykańskiej przyrody
12.55 Nowatorska broń (3/12)
13.25 Październikowy kraj (2/4)
14.20 Aktualności z przeszłości
15.10 Kroniki Popular science
15.25 Wojenne wakacje
16.20 Dziewczyna przeciwko mafii
17.15 Indianie Ameryki Północnej
17.45 Inna Algieria: Ptaki zawsze śpiewają o wolności
18.40 Miles Davis
19.35 Kroniki Popular science
19.45 Samotna planeta (12/39)
20.35 Historia linii lotniczych
21.25 Zapomniane profesje
21.55 Historia Włoch XX wieku
22.35 Z wizytą w Covent Garden
23.25 7 dni z kanałem PLANETE
23.50 Na tropach przyrody: Malediwy
0.20 Przełom (2-ost.)
1.40 Powrót do Afganistanu

Discovery CHANNEL

9.00 Wędkarskie przygody Reksa Hunta
9.30 Eleganckie rozwiązanie
W programie m.in. egipski młyn wodny uruchomiony po prawie 300 latach, unowocześnienie telekomunikacji, jakie dokonało się w ostatnim dwudziestoleciu i sposoby likwidowania reaktorów atomowych.
10.00 Wojny Zulusów: Czarna krew
Już w parę godzin po bitwie o Isandhwana Brytyjczycy zdołali osłabić siłę Zulusów jako narodu dzieląc ich na dziewiętnaście grup.
11.00 Pierwsze loty: W mgnieniu oka
11.30 Punkty zwrotne historii: Wojny Zulusów
12.00 Australijski detektyw
De Kevin Lee, specjalista w dziedzinie medycyny sądowej, bada morderstwa, samobójstwa i nietypowe zgony.
13.00 Vademecum twardziela: Kimberley
13.30 Linia frontu – magazyn militarny
14.00 Zwierzęce archiwum X
14.30 Specjaliści: Cała naprzód
15.30 Wyprawa Betty
16.30 Katastrofa: Splecione drogi
17.00 Wędkarskie przygody Reksa Hunta
17.30 Podróże na chybił-trafił
18.00 Połączenia: Życie nie jest usłane różami
19.00 Przygody na australijskich pustkowiach
19.30 Nieujarzmiona Amazonia: Delfin, który nie chciał umrzeć
20.30 Flightline, czyli wszystko o maszynach latających
21.00 Między prawdą a mitem: Okaleczenia
22.00 Powrót nad Loch Ness
23.00 W poszukiwaniu żmij morskich
24.00 Prawda i mity o wilkołakach
Próba rozwikłania legend o wilkołakach przy pomocy genetyki, psychiatrii, mikrotoksologii.
1.00 Bliskie spotkania z UFO
2.00 Flightline, czyli wszystko o maszynach latających
2.30 Podróże na chybił-trafił

NATIONAL GEOGRAPHIC CHANNEL

12.00 Sekrety „Titanica"
13.00 Skarby z „Titanica"
13.30 Titanic
14.30 Nowe życie wraków
Statek „The Rainbow Warrior" należący do organizacji Greenpeace został zatopiony w 1987 r. niedaleko wybrzeży Nowej Zelandii. Dziś możemy oglądać jak – podobnie jak inne wraki – zamienia się w rafę.
15.00 Zatopiona flota Guadalcanal
16.00 Dziewiczy Madagaskar
17.00 Poszukiwania (21)
18.00 Jaskinia łowców fok
Ekspedycja na Wyspy Kergulena na Oceanie Indyjskim. Mieści się tam jeden z najlepiej chronionych rezerwatów przyrody.
18.30 Bóbr i jego górski staw
19.00 Arktyczne królestwo
20.00 Tajemniczy świat: Porwani przez UFO
21.00 Zaginione światy: Mumie i... kokaina
22.00 Na krawędzi: Surfująca dziewczyna
U wybrzeży Fidżi, gdzie fale osiągają wysokość 3 m, pięć kobiet z pasją uprawia surfing.
23.00 W głębi Tybetu
Historia Tybetu, kultura i mieszkańcy tego górskiego świata.
24.00 Jaskinia łowców fok
0.30 Bóbr i jego górski staw
1.00 Arktyczne królestwo

Animal Planet

7.00 Nowe przygody Czarnego Księcia – serial dla dzieci
8.00 Hollywood Safari: Mieszczuchy na ranczu
9.00 Łowcy krokodyli: Rekiny z antypodów
Biolog Steve Irwin przedstawia kilka różnych gatunków rekinów.
10.00 Na pomoc zwierzętom
11.00 Weterynarz
12.00 W błękitach morza: Utracony ocean
13.00 Hollywood Safari: Trzęsienie ziemi
14.00 Małpi świat (1)
14.30 Małpi świat (2)
15.00 Małpi świat (3)
15.30 Małpi świat (4)
16.00 Najbliżsi krewni: Ntolohi, zwierzę polityczne
17.00 Goryle górskie z Pascale Sicotte
17.30 Święte małpy z Radżastanu
W indyjskim Radżastanie miejscowe małpy pełnią szczególną rolę w kulturze i wierzeniach ludzi.
18.00 Na ratunek
19.00 Na pomoc zwierzętom
20.00 Na ratunek przyrodzie
21.00 Weterynarz
22.00, 22.30, 23.00, 23.30, 24.00, 0.30 Pogotowie dla zwierząt
Kolejne odcinki opowieści z całodobowego szpitala dla zwierząt w Denver.

travel

TV THAT TAKES YOU THERE

13.00 Śródziemnomorska eskapada: Tarragona
Wizyta w porcie hiszpańskim, dziś prawie równie aktywnym jak przed dwoma tysiącami lat.
13.30 W Portugalii: Estremadura
14.00 Wakacyjne plany: Praga i Minorka
14.30 Floyd w Australii: Północne Terytorium
15.00 Smaki Włoch: Asyż
Stare miasto w Umbrii, sławne z zabytków, związane ze św. Franciszkiem i historią zakonu franciszkanów. Po przedstawieniu pamiątek, program prezentuje specjalności umbryjskiej kuchni.
15.30 Przejażdżki na krawędzi
16.00 Podróżujemy
17.00 W drodze: Georgia
Amerykańskie Południe: malownicze krajobrazy, francuskie ślady w tradycji, na deser Savannah, miasto uważane za jedno z najpiękniejszych w USA.
17.30 Na równiku Ameryki: Kolumbia
18.00 Wirujący świat: Bali
18.30 Odkrywcy: San Juans
19.00 Floyd w Australii: Północne Terytorium
19.30 Tu i tam: Szkocja
Niektóre ze szkockich atrakcji i kilka niespodzianek.
20.00 Śródziemnomorska eskapada: Tarragona
20.30 W Portugalii: Estremadura
21.00 Wakacyjne plany: Praga i Minorka
21.30 W drodze: Georgia
22.00 Podróżujemy
Prezentacja popularnego w USA sposobu spędzania wakacji, którego istotą jest podróżowanie, a cel podróży – sprawą drugoplanową.
23.00 Przejażdżki na krawędzi
23.30 Na równiku – Ameryki: Kolumbia
24.00 Wirujący świat: Bali
0.30 Odkrywcy: San Juans

EUROSPORT

8.30 Kolarstwo: Puchar Świata, Liege – Bastogne – Liege
9.30 Lekkoatletyka: Maraton w Londynie
10.30 Tenis: turniej ATP w Monte Carlo
18.00 Lekkoatletyka: 103. maraton w Bostonie
20.30 Podnoszenie ciężarów: mistrzostwa Europy w La Corunii, kat. powyżej 75 kg kobiet, 105 kg i powyżej 105 kg mężczyzn
23.00 Piłka nożna: Eurogole
0.30 Wyścigi motocyklowe: Grand Prix Malezji w Sepang

Za zmiany wprowadzone w ostatniej chwili do poszczególnych programów, redakcja nie bierze odpowiedzialności.

Telewizja

TVP 1

6.00 Kawa czy herbata?
8.00 „Pan Złota Rączka" (56) – serial USA
8.20 Giełda
8.30 Wiadomości
8.42 Prognoza pogody
8.45 Bajki dla Jasia i innych dzieci – niemiecki serial animowany
9.15 Mama i ja
9.30 Domowe przedszkole
10.00 Porozmawiajmy o dzieciach
10.10 „Raven" (15) – serial USA
11.00 Śmiechu warte
11.30 **Pięć moich matek – film dokumentalny Elżbiety i Michała Nekandów-Trepków**
Historia jednego z żydowskich dzieci ocalonych z zagłady II wojny światowej.
12.00 Wiadomości
12.10 Agrobiznes – rolniczy program informacyjny
12.25 Kontrasty – świat, ludzie, pieniądze – program redakcji rolnej
12.30 Czas relaksu – program redakcji rolnej
12.50 Taksówka Jedynki: Jeżeli kochać... – program rozrywkowy
13.05 **Skandal metawizyjny czyli filozofia dla każdego (3): Chory zdrowy rozsądek**
13.30 Ja i moje życie (7): Nie jestem waszą własnością
13.45 Giełda pracy, giełda szans
14.10 Szatnia – program dla dzieci
14.35 „Po prostu życie" (11) – serial kanadyjski
15.05 Czas na komputer
15.30 Teleexpress Junior
15.40 Rower Błażeja – program dla młodzieży
16.30 „Moda na sukces" (831) – serial USA
17.00 Teleexpress
17.25 „Klan" (209) – telenowela TVP (emisja z teletekstem)
17.50 Gość Jedynki
18.00 Forum – program publicystyczny (audiotele 0-70015011 – opcja 1, 0-70015012 – opcja 2)
18.50 Reporter
19.00 Wieczorynka: Zwierzaki cudaki
19.30 Wiadomości
19.56 Sport
20.01 Prognoza pogody
20.10 „Gliniarz z dżungli" (31) – serial USA
Wybucha bomba podłożona w furgonetce przewożącej pieniądze. Świadkiem zdarzenia jest czarny nastolatek. Gdy policjanci chcą się z nim skontaktować, świadek znika bez śladu.
21.00 Wojna w Kosowie
21.05 **Teatr Telewizji: Patrick G. Clark „Upiór w kuchni", reż. Janusz Majewski, wyk. Irena Kwiatkowska, Hanna Śleszyńska, Leonard Pietraszak, Stanisław Brudny, Wiktor Zborowski**
Utrzymana w klimacie angielskiego czarnego humoru sztuka polskiego autora ukrywającego się pod anglosaskim pseudonimem.
22.35 Goniec kulturalny
22.50 W centrum uwagi
23.10 Wiadomości
23.22 Sport
23.25 Fronda: Licheń, mesjanizm, Polska
23.40 **Mistrzowie kina: Jerzy Kawalerowicz „Austeria" – film polski (1982), wyk. Franciszek Pieczka, Wojciech Pszoniak, Jan Szurmiej, Ewa Domańska, Wojciech Standełło, Gołda Tencer (105 min)**
Wybuch I wojny światowej. Do przydrożnej austerii galicyjskiej zaczynają ściągać uciekinierzy: Żydzi zagrożeni kozackim pogromem. Adaptacja powieści Juliana Stryjkowskiego pod tym samym tytułem.
1.40 Zapomniane pracownie: Snycerstwo
1.55 **Mistrzowie: Aleksander Jackowski-Jacek – film dokumentalny Hanny Kramarczuk**
2.25 Zakończenie programu

TVP 2

7.30 Dziennik krajowy
7.50 Studio urody
8.00 Program lokalny
8.30 „Złotopolscy" (131) – telenowela TVP
9.00 Świat kobiet – magazyn (audiotele 0-70035277)
9.35 „Krok za krokiem" (135) – serial USA
10.00 Walka o przetrwanie: Na ratunek kondorom – angielski serial dokumentalny
10.30 Duety do mety – teleturniej
11.00 „Jake i Ben" (24/26) – serial kanadyjski
11.50 **Nieustająca Love Story (1/7): O czym marzy dziewczyna**
Stanisław Janicki zaprasza do krainy dawnych filmów i dawnego kina.
12.10 **Podróże sentymentalne po statucie: Świadoma dyscyplina i troska o mienie społeczne – film dokumentalny Stanisława Kuźnika**
12.30 Familiada – teleturniej
13.00 Panorama
13.20 Dziennik krajowy
13.40 „W krainie władcy smoków" (11/26) – serial polsko-australijski
14.10 Teatr dla dzieci: Benedykt Hertz „O zwierzętach to i owo", reż. Barbara Borys-Damięcka, wyk. Wiesław Michnikowski, Bożena Dykiel, Małgorzata Kożuchowska, Jerzy Bończak
15.10 „Doogie Howser, lekarz medycyny" (46, 47) – serial USA
16.00 Panorama
16.10 Krzyżówka szczęścia – teleturniej
16.40 Gol – magazyn piłkarski
17.05 **Nasze miejsce – małe ojczyzny – magazyn Michała Bogusławskiego**
Reportaże z Nadrzecza koło Biłgoraja i Szamocina w okolicach Piły.
17.30 Program lokalny
18.00 Panorama
18.10 Program lokalny
18.35 Va banque – teleturniej
19.05 Wydarzenie tygodnia
19.35 Krzyżówka 13-latków – teleturniej
20.05 „Gry uliczne" – film polski (1996), reż. Krzysztof Krauze, wyk. Redbad Klijnstra, Robert Gonera, Grażyna Wolszczak
Pracownicy prywatnej stacji telewizyjnej wszczynają własne śledztwo w jednej z nie wyjaśnionych do dziś spraw plitycznych: śmierci krakowskiego studenta, Stanisława Pyjasa. (Emisja z teletekstem)
21.50 Dwójkomania
22.00 Panorama
22.27 Prognoza pogody
22.35 Sport telegram
22.40 „Latający Cyrk Monty Pythona" (39/45) – angielski serial komediowy
23.15 **Encyklopedia sztuki XX wieku: Amulety i definicje, czyli szkic do portretu Jerzego Ficowskiego – film dokumentalny Pawła Woldana**
Sylwetka poety, pisarza, tłumacza, autora kilku ważnych opracowań biograficznych, badacza kultury, tradycji i języka Romów.
24.00 Camerata 2
0.30 Dawać świadectwo tamtym dniom – film dokumentalny Aliny Czerniakowskiej
1.10 **„Zgubna miłość" – thriller niemiecki (1995), reż. Michael Keusch, wyk. Marijam Agischewa, Veronica Ferres, Till Kretschmer (91 min)**
Dziwne i niebezpieczne zdarzenia dziejące się, gdy młoda, atrakcyjna kobieta, samotna matka, znajduje czas na życie towarzyskie.
2.40 Zakończenie programu

POLSAT

6.00 Piosenka na życzenie
7.00 Kto się boi wstać? – program poranny
7.45 Polityczne graffiti
7.55 Poranne informacje
8.00 Czarodziejka z Księżyca – serial animowany
8.30 Dziedziczna nienawiść (34) – serial brazylijski
9.30 Żar młodości (685) – serial USA
10.30 Słoneczny patrol (105) – serial USA
11.30 Ochrona absolutna (10) – serial sensacyjny USA
12.30 Życie jak poker (55) – telenowela polska
13.00 Idź na całość – show z nagrodami
14.00 Disco Polo Live
15.00 Magiczny kapelusz – serial animowany
Przygody małego inspektora imieniem Gadget, który posiada superautomatyczno-wielofunkcyjny kapelusz.
15.30 Twój lekarz – magazyn medyczny
15.45 Wystarczy chcieć
16.00 Informacje
16.15 Piramida
16.45 Dziedziczna nienawiść (35) – serial brazylijski
17.40 Pomoc domowa (99) – serial komediowy USA
18.10 Allo, allo (34) – angielski serial komediowy
18.45 Informacje
18.55 Prognoza pogody
19.05 Słoneczny patrol (106) – serial USA
20.00 **Megahit: „Specjalista" – film sensacyjny USA (1994), reż. Luis Llosa, wyk. Sylvester Stallone, Sharon Stone, James Woods, Rod Steiger, Eric Roberts (105 min)**
Dziewczyna, która w dzieciństwie była świadkiem śmierci swoich rodziców, chce wynająć eksperta-pirotechnika i niezależnego zabójcę w jednej osobie. Inne plany ma wobec niego szef kubańskiej mafii w Miami.
20.50 Losowanie Lotto i Szczęśliwego numerka
22.05 Ally McBea (14) – serial USA
23.00 Wyniki losowania Lotto
23.05 Informacje i Biznes informacje
23.20 Prognoza pogody
23.25 Polityczne graffiti
23.40 Życie jak poker (55) – telenowela polska
0.10 **„Monstrum" – thriller kanadyjsko-amerykański (1988), reż. Jon Hess, wyk. Corey Haim, Michael Ironside, Barbara Williams (87 min)**
Superinteligentny pies, rezultat tajnych eksperymentów militarnych, zostaje powierzony opiece przypadkowego nastolatka. Pies stopniowo przekształca się w morderczą bestię. Adaptacja thrillera Deana R. Koontza.
1.50 Muzyka na bis
3.45 Pożegnanie

tvn

6.40 Telesklep
6.55 Magazyn NBA
7.15 Opowieści z Zielonego Lasu – serial animowany
7.45 Troskliwe misie – serial animowany
8.10 Kucyki i przyjaciele – serial animowany
8.35 Bosco – serial animowany
9.00 Paulina (26) – serial meksykański
9.50 Złota klatka (60) – telenowela meksykańska
10.40 Rozwinąć skrzydła (60) – telenowela meksykańska
11.30 Telesklep
12.00 Maria Izabela (75) – serial meksykański
12.30 Maraton uśmiechu – liga dowcipów
13.00 Czas to pieniądz – teleturniej
13.35 Opowieści z Zielonego Lasu – serial animowany
14.00 Troskliwe misie – serial animowany
14.25 Kucyki i przyjaciele – serial animowany
14.45 Bosco – serial animowany
15.15 Szkoła złamanych serc (93) – australijski serial dla młodzieży
15.45 Mr Rhodes (14) – serial USA dla młodzieży
16.15 Skrót meczu NBA z piątku
17.15 TVN Fakty Regionalne
17.30 Telewizjer – magazyn rozrywki i sensacji
18.00 Paulina (27) – serial meksykański
18.55 Pogoda
19.00 TVN Fakty
19.25 Sport
19.30 Maria Izabela (76) – serial meksykański
19.55 Pogoda
20.00 Gwiezdne wrota (33) – serial sensacyjny USA
Grupa SG-11 przedłuża misję na planecie, gdzie odkryto nowy metal o cennych właściwościach.
21.00 Portret zabójcy (15) – serial sensacyjny USA
Prowadzone przez Sam śledztwo w sprawie serii brutalnych zabójstw zwraca jej uwagę na grupę studentów prawa o zdecydowanych poglądach na kwestie winy i kary.
22.00 Supergliny – magazyn policyjny
22.30 Fakty, ludzie, pieniądze, Home and Market – magazyn
23.00 Fakty
23.05 Kropka nad i
23.27 Pogoda
23.30 Telewizjer – magazyn sensacji i rozrywki
24.00 Prawnicy z Miasta Aniołów (91) – serial USA
0.50 **„Kwiat z tysiąca i jednej nocy" – włoski film kostiumowy (1974), reż. Pier Paolo Pasolini, wyk. Ninetto Davoli, Franco Merli, Ines Pellegrini, Luiginia Rocci (135 min)**

Trzecia (po „Dekameronie" i „Opowieściach kanterberyjskich") część „historyczno-erotycznej" trylogii tego genialnego i kontrowersyjnego reżysera. Tym razem Pasolini przywołuje egzotyczny świat Wschodu i orientalne baśnie. Wszytkie wątki spaja osoba młodego Araba szukającego porwanej niewolnicy.
3.05 Granie na zawołanie
5.30 Granie na ekranie

TELEWIZJA KRAKÓW

7.00 Skrzydlaci tancerze – serial animowany USA
7.25 Przygód kilka wróbla Ćwirka – polski serial animowany
7.35 Niebezpieczna zatoka (46/123) – serial kanadyjski
8.00 Kronika
8.10 Z medycyną na ty
8.35 Gorzkie dziedzictwo (261, 262/290) – serial wenezuelski
9.30 Wasz Edmund emeryt – poradnik
9.45 To jest temat – reportaż
10.00 Afrykańscy królowie (2/4) – niemiecki serial dokumentalny
10.45 Telewizyjna encyklopedia multimedialna
11.00 Coronation Street (19, 20/130) – serial angielski
12.00 Siła ognia (8/13) – serial dokumentalny USA
12.30 Rzeka kłamstw (1/7) – serial polski
14.00 **Szlakiem odkrywców (5/13) – hiszpański serial dokumentalny**
Delta rzeki Okavango i jej mieszkańcy.
14.35 Gorzkie dziedzictwo (261, 262/290) – serial wenezuelski
15.35 Nasza antena
15.40 Kronika
15.45 Nalepa: Flamenco i blues – koncert
16.40 Kundel bury i kocury
16.55 Mniam, mniam – poradnik kulinarny
17.15 Temat dnia
17.30 **Marzenia i kariery**
17.35 Na rynku pracy
17.50 Ludzie i wydarzenia
Gośćmi programu są muzycy Teresa Kaban i Henryk Błażej, a wydarzeniem Międzynarodowy Festiwal Muzyki Odnalezionej w Tarnowie.
18.00 Panorama
18.10 Kronika
18.30 Wspólne sprawy – program publicystyczny
19.00 Marimar (19, 20/149) – serial meksykański
20.00 Coronation Street (19, 20/130) – serial angielski
21.00 To jest temat – reportaż
21.15 Wasz Edmund emeryt – poradnik
21.30 Kronika
21.45 Sport
21.55 Nasza antena
22.00 Siła ognia – serial dokumentalny USA
22.30 Universitas – magazyn studencki
23.00 Społeczeństwo informatyczne – program publicystyczny
23.30 **Rzeka kłamstw (1/7) – serial polski (1988), reż. Jan Łomnicki, wyk. Jowita Miondlikowska, Joanna Trzepiecińska, Marzena Trybała, Marta Klubowicz**
Adaptacja cyklu powieściowego Ewy Szelburg-Zarembiny
1.00 Zakończenie programu

TV Katowice

7.00 – 8.00 Pasmo wspólne 8.00 Program na bis **8.30 – 15.30 Pasmo wspólne** 15.30 Wita Studio Regionalne **15.40** Kleks – program dla dzieci **16.15** Mecenas radzi **16.30** Zbliżenia **16.45** Flesz **16.50** Magazyn konsumenta **17.20** Studio Regionalne **17.30** Z krukiem w herbie – magazyn redakcji częstochowskiej **17.50** Portrety miast i firm **18.00** Panorama **18.10** Aktualności **18.30** Telemikser **19.00 – 1.00 Pasmo wspólne**

TVPOLONIA

7.00–15.00 **Konserwacja nadajnika**
15.00 Panorama
15.30 Auto-Moto-Klub – magazyn motoryzacyjny
15.40 Spojrzenia na Polskę – program publicystyczny
16.00 Klan (204) – telenowela polska
16.30 Małe musicale: Kolorowy świat – program dla dzieci
Dziś – zespół „Mozaika" z Przemykowa
17.00 Teleexpress
17.15 Sportowy tydzień
17.35 Krzyżówka szczęścia – teleturniej
18.00 Pogranicze w ogniu (11/24) – polski serial sensacyjny reż. Andrzej Konic, wyk. Cezary Pazura, Olaf Lubaszenko, Jan Monczka, Janusz Bukowski, Marta Klubowicz (napisy w języku angielskim)
19.00 Dziennik telewizyjny – program satyryczny Jacka Fedorowicza
19.10 Gość Jedynki
19.20 Dobranocka: Pomysłowy Dobromir – film animowany
19.30 Wiadomości
19.56 Prognoza pogody
19.59 Sport
20.05 **Czarno-białe i w kolorze: „Zezowate szczęście" – film polski (1960), reż. Andrzej Munk, wyk. Bogumił Kobiela, Barbara Połomska, Edward Dziewoński (108 min)**
Gorzka komedia odbrązowiająca czas heroiczny, czyli historia idealnego, choć pechowego konformisty.
21.50 Mała rzecz, a cieszy – filmy animowane dla dorosłych
22.00 **Jej Wysokość Kolejka – film dokumentalny Tadeusza Śmiarowskiego**
O kolejce linowej na Kasprowy Wierch
22.30 Panorama
22.57 Prognoza pogody
23.05 Telewizyjna Szkoła Teatralna (7): Interpretacje i improwizacje
23.30 **VIII Dni Ignacego Jana Paderewskiego – Paderewski in memoriam: Wielki recital Pierre Amoyala i Pawła Giliłowa**
23.55 Akademia wiersza – „O Janku co psom szył buty"
0.05 W centrum uwagi
0.30 Klan (204) – telenowela polska
0.55 Krzyżówka szczęścia – teleturniej
1.20 Pomysłowy Dobromir – film animowany
1.30 Wiadomości
2.00 Czarno-białe i w kolorze: „Zezowate szczęście" – film polski (1960), reż. Andrzej Munk
3.45 Mała rzecz a cieszy – filmy animowane dla dorosłych
4.00 Jej Wysokość Kolejka – film dokumentalny Tadeusza Śmiarowskiego
4.30 Panorama
5.00 Pogranicze w ogniu (11/24) – polski serial sensacyjny (napisy w języku angielskim)
6.00 W centrum uwagi
6.15 Klan (204) – telenowela polska

Dalszy ciąg programów telewizyjnych na str. 35

DZIENNIK POLSKI
31-072 Kraków, ul. Wielopole 1
skrytka pocztowa nr 368
Redaktor Naczelny:
CZESŁAW T. NIEMCZYŃSKI
tel. 619-92-55, fax: 619-92-76,
e-mail: redakcja@dziennik.krakow.pl
Redakcja zastrzega sobie prawo skracania artykułów i korespondencji oraz zaopatrywania ich własnymi tytułami. Artykułów nie zamówionych redakcja nie zwraca.
Redaktor wydania: Marek Lovell

Centrala: tel. 619-92-00
(łączy ze wszystkimi działami)
Dział Łączności z Czytelnikami: tel. 619-92-62,
Sekretarz Redakcji: tel. 619-92-64 (od godz. 16 tel. 619-92-15, fax: 422-05-67),
Dział Krajowy: tel. 619-92-41
Dział Ekonomiczny: tel. 619-91-93
Dział Zagraniczny: tel. 619-92-43
Dział Miejski: tel. 619-92-60,
Dział Sportowy: tel. 619-92-96

ODDZIAŁY:
NOWY SĄCZ, ul. Narutowicza 6, tel./fax: (0-18) 443-54-49, 443-54-78, 443-85-45
Ekspozytury: NOWY TARG, al. Tysiąclecia 37, tel./fax: (0-18) 266-30-72
ZAKOPANE, KMPiK, ul. J. Zborowskiego 2, lp., tel./fax: (0-18) 201-35-30,
OŚWIĘCIM, ul. Dąbrowskiego 11a, tel./fax: (0-33) 844-16-00, tel. (0-33) 843-31-86
Ekspozytury: OLKUSZ, tel. (0-32) 643-04-28
WADOWICE, ul. Mickiewicza 3 (2 piętro), tel. (0-33) 873-12-90
ŻYWIEC, tel./fax: (0-33) 861-48-65
RZESZÓW, ul. Księdza Jałowego 29, tel./fax: (0-17) 85-22-478, tel. (0-17) 85-22-479
Ekspozytury: DĘBICA, ul. Rzeszowska 14, tel./fax: (0-14) 670-87-72
KROSNO, ul. Lewakowskiego 31, tel./fax: (0-13) 43-622-90, 43-258-23 w. 29
PRZEMYŚL, ul. Katedralna 3, tel./fax: (0-16) 678-77-43
TARNÓW, ul. Krakowska 12, tel./fax: (0-14) 21-35-20, 22-31-48
Ekspozytury: BOCHNIA, ul. Kazimierza Wlk. 37, tel./fax: (0-14) 61-256-22
BRZESKO, ul. Głowackiego 29 (I piętro), tel./fax: (0-14) 66-300-77

WYDAWCA:
Wydawnictwo Jagiellonia SA
31-072 Kraków, ul. Wielopole 1,
tel. 422-07-12, fax: 422-08-78
Prezes Zarządu:
WOJCIECH TACZANOWSKI
Druk: Centrum Prasowo-Poligraficzne w Krakowie Spółka z o.o. Drukarnia w Krakowie, al. Pokoju 3
Prenumeratę krajową przyjmują wszystkie Oddziały Terenowe RUCH S.A., zagraniczną RUCH S.A. Oddział Warszawa, ul. Towarowa 2

Biura Reklam i Ogłoszeń:
KRAKÓW, ul. Wielopole 1,
tel. 421-99-77, fax: 421-97-77,
Informacja: tel. 619-91-45
619-91-76
kasy: czynne w godz. 8-18
w soboty 10-14
ul. Starowiślna 2, tel. 619-91-76
ul. Wiślna 2, tel. 422-70-89
oraz terenowe oddziały i ekspozytury redakcji
(za treść ogłoszeń redakcja nie odpowiada)
NAKŁAD KONTROLOWANY
ZWIĄZEK KONTROLI DYSTRYBUCJI PRASY

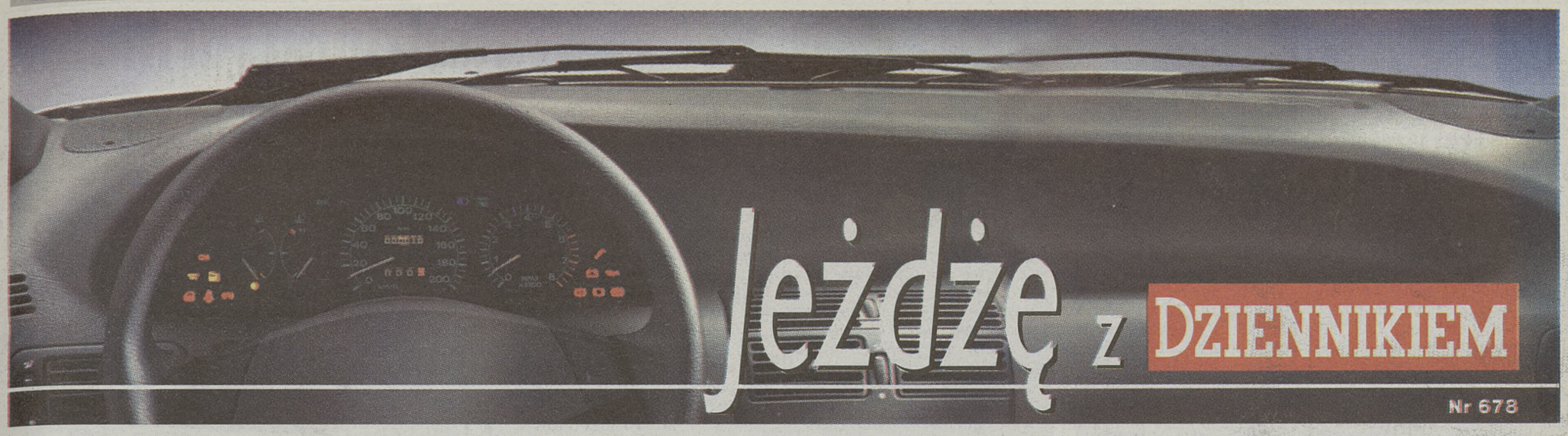

Między civikiem a CR-V

Honda HR-V

Oto kolejny, nie wiedzieć już który, przykład połączenia kilku funkcji samochodu w jednym. Honda HR-V, pojazd mający spełniać ambicje swoich twórców, auto dobre na błoto, ale nie tylko. Konia z rzędem temu, kto jasno i precyzyjnie uzasadni intencje producenta. Jedni mówią o najnowszym dziecku Hondy: terenówka, inni: kompaktowe miejskie kombi, jeszcze inni: samochód rekreacyjny. Tymczasem wygląda na to, że honda HR-V to wszystkiego po trochu. Takie: krajem nieba, krajem piekła. I chociaż tak naprawdę sylwetka auta kojarzy się nieodparcie z pojazdem typu off road, pojazd off road w swej czystej, przyjętej przez kanony tego gatunku formie to nie jest.

Najznamienitsi „hondolodzy", zwłaszcza zaś spece od rynku i rządzących nim praw, doszli do wniosku, iż współczesny samochód terenowy niekoniecznie musi spędzać życie w terenie. Lepiej będzie nawet, jeśli ładnie skrojona terenówka zaprezentuje się w ulicznym tłoku lub na zielonej łące. Powiedziano tak: niech sztandarowym i wiarygodnym pogromcą bezdroży zostanie model CR-V, mniejszy HR-V może w tym samym czasie spokojnie robić za pięknisia.

Powyższy podział ról nie pozbawia jednak nowego modelu Hondy umiejętności radzenia sobie w terenie. Wysoki prześwit, specyficzna sylwetka, a nade wszystko mechanizm napędu na wszystkie cztery koła daje HR-V spore możliwości pokonywania przeszkód. Permanentnie, czyli na stałe, samochód napędzany jest na przednią oś, ale wystarczy minimalna nawet różnica w prędkości kół tylnych i przednich, aby specjalnie skonstruowane, hydraulicznie sterowane, wielotarczowe sprzęgło zespoliło ich trud i wysiłki. Wówczas to pokonywanie sporych nawet przeszkód nie stanowi dla nowej hondy większego problemu.

Wspominając o stosownej dla samochodów terenowych sylwetce, mieliśmy na uwadze kształt bryły nadwozia hondy HR-V. Stromo, by nie rzec pionowo opadający tył, troje drzwi, wysoki, prześwit, masywne zderzaki (w kolorze nadwozia), płyta osłaniająca silnik od spodu oraz tylne lampy zakrywające słupek to standard. Pięcioramienne alufelgi, wyprowadzony z linii relingów dachowych spoiler oraz pomysłowe wcięcia pod reflektorami to zestaw upiększający. Na tyle, że honda HR-V może spodobać się najbardziej nawet wymagającym gustom.

Wnętrze HR-V całkowicie zbija z tropu, odbiega bowiem od standardu, jaki obowiązuje w przypadku aut terenowych. Nie znajdziemy tutaj najdrobniejszych nawet przejawów siermięstwa czy prostoty. Jest za to sporo plastiku, ale dobrej jakości i o zadowalającym wykończeniu. Funkcjonalność kokpitu przejawia się nie tylko w czytelnie zaprojektowanej tablicy przyrządów, ale także w dużej liczbie pomysłowych schowków, wnęk i kieszeni (umieszczono je nawet pod podłogą samochodu). Do tego wszystkiego wnętrze hondy HR-V jest przestronne i wygodne, a także ze względu na obecność poduszek powietrznych bezpieczne. Małe zastrzeżenia można mieć tylko co do wielkości bagażnika, który standardowo oferuje 285 litrów (skromnie jak na tego typu samochód), oraz do wysoko umieszczonej krawędzi tylnych drzwi, która to niedogodność uaktywnia się szczególnie podczas załadunku i wyładunku bagażu.

Wymiarami zewnętrznymi (4010 x 1695 x 1590 mm) HR-V umiejscawia się pomiędzy osobowym civikiem a terenową CR-V. Podobnie zresztą jak z wagą (1179 kg). Funkcjonalnie jednak łączy ze sobą oba te pojazdy, dając niepowtarzalną mieszankę luksusu i uniwersalności.

Silnik, jaki pojawił się pod maską hondy HR-V, to jednostka napędowa o czterech cylindrach, szesnastu zaworach, jednym wałku rozrządu w głowicy, pojemności skokowej 1590 cm sześc., maksymalnej mocy 105 KM przy 6200 obr./min, maksymalnym momencie obrotowym 135 Nm przy 3400 obr./min, przyspieszeniu od 0 do setki w ciągu 11,2 sekundy, szybkości maksymalnej 165 km/godz. oraz średnim zużyciu paliwa 8,2 litra na sto.

Jest to tradycyjnie już dla Hondy silnik bardzo wytrzymały i dynamiczny, doskonale sprawdzający się zarówno w jeździe po autostradzie, drodze szybkiego ruchu, ulicy i terenie. To właśnie owa uniwersalność tego motoru jest jego największym atutem.

Sporo pochwał można skierować także pod adresem skrzyń biegów HR-V. Do wyboru klienta pozostają dwa jej rodzaje: automatyczna (typu CVT, płynnie zmieniająca przełożenia) oraz mechaniczna o pięciu biegach, działająca z tak charakterystyczną dla wyrobów Hondy precyzją.

Omawiany powyżej model samochodu skierowany jest do odbiorcy, który za stosunkowo przystępną cenę zechce nabyć wielofunkcyjny pojazd o oryginalnej sylwetce. Czy kosztujący nieco ponad 60 tys. zł pojazd znajdzie wielu zwolenników także w Polsce, przekonamy się niebawem. Na pierwszy w Krakowie egzemplarz tego auta, który trafił do autoryzowanego dealera Hondy, firmy Car Partner, jest już kilku chętnych.

Fot. JACEK JURECKI

DAEWOO
Matiz

LANOS, NUBIRA,
POLONEZ, TICO
autosalon i serwis akropol
Kraków, ul. Balicka 117, tel. 638 00 20

AUTO MYJnia

Bez różnicy?

Oglądałem niedawno program telewizyjny, w którym jeden z profesorów Politechniki Gdańskiej (nazwiska niestety nie zdążyłem zanotować), wysokiej klasy specjalista z dziedziny inżynierii ruchu, referował nowy program, wprowadzany obecnie w Szwecji w celu poprawienia stanu bezpieczeństwa na drogach i ulicach tego kraju. Ze zdumieniem dowiedziałem się, iż na ulicach miast szwedzkich (nie tylko tych wielkich) wprowadzono ograniczenie prędkości jazdy do 30 km/godz.! I nie jest to przepis istniejący tylko na papierze. Pokazano nam nagrania wideo, na których widać samochody poruszające się niczym na filmie o zwolnionych obrotach. Podano też informację, że dzięki tej innowacji nie tylko wyraźnie spadła ilość wypadków i kolizji, ale też - co ważniejsze! - jeszcze bardziej zmniejszyła się liczba poważniejszych urazów i uszkodzeń ciała. Rozmówca profesora wyraził obawę, czy aby tak ślamazarne tempo jazdy nie sparaliżuje ruchu samochodowego w mieście. Odpowiadając mu, pan profesor wyliczył, że poprzednio i tak średnia prędkość poruszania się po szwedzkich miastach nie przekraczała od 25 do 30 km/godz., a to z powodu licznych zatorów i korków na najruchliwszych ulicach. Wprowadzając ograniczenia prędkości, równocześnie zadbano o poprawę organizacji ruchu. W sumie więc Szwedzi, nie tracąc na czasie, zyskali wydatnie na bezpieczeństwie jazdy. Pomyślałem o nich z zazdrością, wyobrażałem sobie bowiem, co by się stało u nas, gdyby tak spróbowano realizować podobny program. Już widzę polskich kierowców respektujących znaki ograniczenia do 30 km/godz.! A przecież i w Krakowie średnia prędkość jazdy po mieście tej 30-tki nie przekracza, gdyby więc zorganizować ruch tak, by nie było korków, ograniczenie prędkości nie sprawiłoby różnicy. Ale czy u nas ktoś potrafiłby to zrobić? I to jest ta różnica między Polską i Szwecją...

BRUNO MIECUGOW

Rodzinna formuła?

Wycieczka za miasto seatem formula może być ekscytująca

Podczas salonu samochodowego w Genewie dwa prototypy wzbudzały szczególne zainteresowanie. Pierwszym z nich był opisywany już na naszych łamach sportowy bolid Opla o nazwie speedster, a drugim seat formula. Samochód ten, zdaniem przedstawicieli Seata, łączy cechy pojazdu rodzinnego i sportowego. Wierzymy na słowo, choć ze zdjęcia, które zamieszczamy, wynika raczej, że z samochodem familijnym ma niewiele wspólnego. Ale niech będzie.

Seat formula, który zaprojektowany został w Designe Centre Europe w Sitges koło Barcelony, jest raczej typowym dwumiejscowym roadsterem przeznaczonym dla kierowców nie przywiązujących większej uwagi do komfortu jazdy rozumianego w konwencjonalny sposób.

Seat formula to nie tylko auto o zapożyczonej z wyścigów nazwie, ale prawdziwy wyścigowy samochód. Jest on wyposażony w 4-cylindrowy, 2-litrowy silnik z turbosprężarką rozwijający moc 240 koni mechanicznych. Przeniesienie napędu odbywa się za pośrednictwem 6-biegowej sekwencyjnej skrzyni biegów pochodzącej z seata cordoby WRC, a więc rasowego samochodu rajdowego. Skrzynia biegów typu sportronic może być sterowana na dwa sposoby - pierwszy za pomocą dwóch małych dźwigni umieszczonych przy kierownicy i drugi za pomocą dźwigni umieszczonej w tradycyjnym miejscu.

Osiągi formuły, która przypomnijmy raz jeszcze, nazwana została przez przedstawicieli Seata autem łączącym cechy pojazdu rodzinnego i sportowego, są imponujące. Maksymalna prędkość wynosi 235 km/h, a do przyspieszenia od 0 do 100 km/h potrzebne jest zaledwie 5 sekund.

Silnik samochodu umieszczony został centralnie. Podwozie jest aluminiowe i zbudowano je w oparciu o najnowocześniejsze technologie stosowane przy produkcji bolidów formuły 1. Również system zawieszenia kół oparty jest na rozwiązaniach pochodzących z aut „formuły". **(A)**

Mobil

KRAKÓW (012) 262-00-91
(012) 262-00-71

80/99/ei

Sprzedam
autobus Autosan
H9-20, rok prod. 1987, przebieg 236 tys. km - stan b. dobry.
Tel. (012) 27-11-800.

2421k

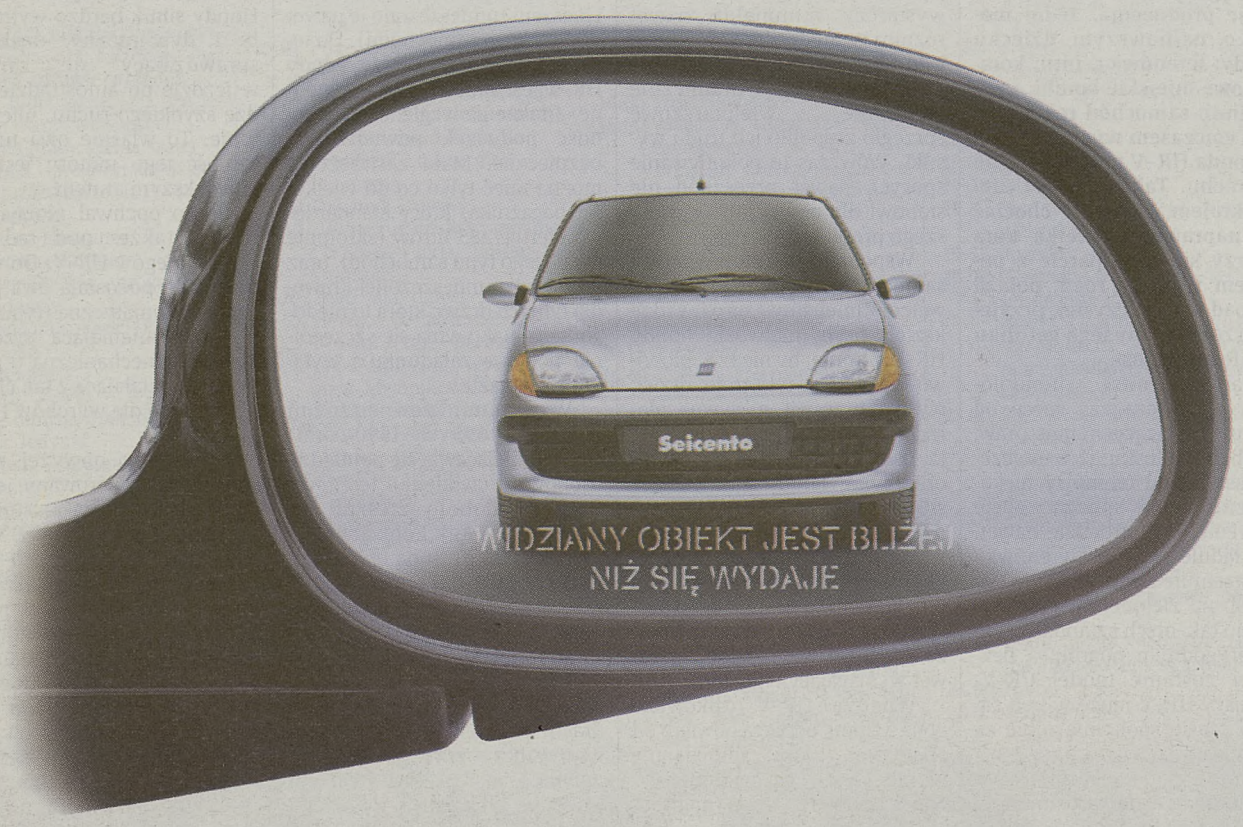

...i tak realny jak stopa kredytu 9,9% wraz z pakietem AC/OC/NW za 3%*!

Obiekt Twoich pragnień, który widzisz w lusterku, jest bliżej Ciebie dzięki naszej niezwykłej ofercie kredytowej.

Stopa procentowa kredytu wynosi jedynie **9,9%.** Na dodatek to Ty decydujesz, jak długo chcesz go spłacać - od 13 do 60 miesięcy. Co więcej, otrzymujesz pakiet ubezpieczeniowy **AC/OC/NW za 3%.**

Przy zakupie ucieszy Cię fakt, że nadwozie samochodu jest chronione 8-letnią gwarancją na perforację.

Jadąc swoim nowym Fiatem Seicento ze wzmocnieniami bocznymi drzwi, kontrolowaną strefą zgniotu, poduszkami powietrznymi dla kierowcy i pasażera oraz ABS**, patrzysz na świat z zupełnie innej perspektywy.

Fiat Seicento w cenie już od 22 950 zł.

* oferta nie łączy się z innymi promocjami
** w opcji

Oferta ważna do końca miesiąca.

Przy zakupie Fiata Seicento na kredyt stałe miesięczne raty już od 243 zł.
(60-miesięczny okres kredytowania, 50% wpłata własna Klienta dla wersji S)

Infolinia 0 800 19 19 19

JASNY UKŁAD JASNY UKŁAD 24h TOP Fiat Bank Polska S.A.

INICJATYWA DEALERÓW FIATA. FIAT

OGLĄDAJ NAS NA RAJDOWYCH MISTRZOSTWACH ŚWIATA

Valvoline

Ci, którzy nas znają, na tym korzystają.
Valvoline.

oleje i kosmetyki samochodowe

Ashland Poland Sp. z o.o. Dział Valvoline Polska
ul. Łopuszańska 38, 02-232 Warszawa
tel. (022) 868-35-20/21, fax 868-72-07

Dystrybutorzy regionalni: **BIAŁA PODLASKA** CAR OIL (083) 342-24-23, **CZECHOWICE-DZIEDZICE** INTER DAGNEX (032) 215-46-08, **GDAŃSK** MIXT (058) 556-08-01, **KATOWICE** AVE (032) 254-13-45, **LUBLIN** VALVO-TEC (081) 444-23-45, **ŁÓDŹ** AGLOPRIMA (042) 632-94-16, **RZESZÓW** VAT-CAR (017) 852-24-11, **RADOM** CHODYRA (048) 411-67, **SZCZECIN** ROMATA (091) 482-41-32, **WARSZAWA** EUROMEX (022) 679-07-77, RAK-SYSTEM-AUTO (022) 613-31-90, **WROCŁAW** EX-POLMOZBYT (071) 336-35-36

Współczesne maluchy

Toyotę yarisa i volkswagena new beetle pozornie wiele łączy. Podobne gabaryty zewnętrzne, prawie tyle samo miejsca w środku i niekonwencjonalny wygląd. Dzieli przeznaczenie i cena.

Ten materiał nie będzie porównaniem yarisa i new beetle. Tych samochodów nie da się przecież porównać. Przeznaczone dla różnych odbiorców spełniać mają we współczesnej motoryzacji całkowicie różne role. Yaris to pojazd miejski dla młodych ludzi na dorobku, którzy chcą jeździć autem w miarę tanim, ale solidnym. Volkswagen zaś to samochód dla snobów, bogatych snobów, których stać na ekstrawaganckie auto. To, że opisujemy te samochody razem sprawił przypadek. Tak się bowiem zdarzyło, że oba samochody trafiły do naszej redakcji prawie równocześnie. Nie sposób było więc oprzeć się pokusie sfotografowania tych pojazdów razem, tym bardziej że w żadnej innej gazecie ani w specjalistycznym czasopiśmie motoryzacyjnym takiego zestawu jak dotąd nie widzieliśmy.

Krótki opis prezentowanych na zdjęciu samochodów zaczniemy od yarisa. Pojazd ten bowiem może stać się rynkowym przebojem wśród aut segmentu B, w którym jak dotąd prym wiodą takie auta jak fiat punto, ford fiesta, opel corsa, peugeot 206 czy renault clio. Yarisowi więc przyjdzie stoczyć prawdziwą wojnę z autami już na dobre „zadomowionymi" na naszym rynku, o których praktycznie wszystko wiadomo. Mała toyota musi dopiero zapracować na swoją opinię. Pomóc w tym może znana wszem i wobec znakomita jakość większych modeli Toyoty, zaszkodzić zaś, naszym zdaniem, zbyt wygórowana cena, zwłaszcza w porównaniu z autami konkurencji.

Jaki jest więc yaris? Na pewno ładny. To chyba pierwsza toyota, która pasuje do gustów europejskiej klienteli. Oryginalna stylistyka nadwozia, interesujące wnętrze to jest to, co lubimy najbardziej we współczesnych autach. A przypomnijmy sobie jak wyglądała poprzedniczka yarisa – starlet. Przy tym samochodzie nowa toyota to szczyt nowoczesności. Widać gołym okiem, że projektanci yarisa pozbyli się konwencjonalnego obrazu małego samochodu, który dotąd postrzegany był jako ciasny i niebezpieczny. Kształt najmniejszej toyoty wymyślił Grek Sotris Kovos, któremu udało się stworzyć auto sprawiające wrażenie dużego i dynamicznego. Stało się tak za sprawą solidnych zderzaków okalających cały samochód i linii bocznych szyb, które jakby unoszą się w górę. Elementem dominującym są reflektory o bardzo ciekawym kształcie.

O ile jednak kształt nadwozia samochodu nie przesądza przecież o praktyczności danego pojazdu, o tyle jego wnętrze o tym w znacznym stopniu decyduje. W przypadku yarisa kabina pasażerska jest – jak na tę klasę samochodu – rzeczywiście imponująca. Zostało to uzyskane dzięki sporej wysokości auta (1265 mm) i jego szerokości (rozstaw osi to 2370 mm). W porównaniu z wyżej wymienionymi samochodami zarówno pasażerowie siedzący z przodu, jak i z tyłu mają w yarisie znacznie więcej miejsca na nogi i... głowy. Jako dodatkowy sposób na powiększenie przestrzeni wewnętrznej zastosowano przesuwane o 150 mm tylne siedzenia.

Także wygląd miejsca pracy kierowcy jest niekonwencjonalny. Nam najbardziej spodobał się trójwymiarowy wyświetlacz informacji dla kierowcy znajdujący się w środku tablicy rozdzielczej. Cała konsola pochylona jest w stronę kierowcy, tak więc pasażer nie widzi wskazań np. prędkościomierza.

Pod maską yarisa znajduje się supernowoczesny silnik, który, naszym zdaniem, jest największym atutem małej toyoty. Pomimo niewielkiej pojemności skokowej (1000 ccm) yaris jest autem nad podziw dynamicznym. Maksymalna moc wynosi 68 koni mechanicznych przy 6000 obrotach na minutę, a maksymalny moment obrotowy 90 Nm uzyskuje się przy 4100 obrotach na minutę. Dzięki temu pojazd ten od 0 do 100 km/h przyspiesza w 12 sekund, a jego prędkość maksymalna to według fabrycznych danych 156 km/h. Podczas naszych prób fluorescencyjny wyświetlacz pokazał cyfrę 170. Przy tym zużywa średnio 5,6 litra na 100 km. Tego jednak sami nie sprawdziliśmy.

O toyocie yaris napisaliśmy, że jej kształt to szczyt nowoczesności. Jak więc nazwać karoserię volkswagena new beetle? Przecież nie starociem, który przypomina pojazd sprzed 50 lat. Wprawdzie nowy „żuczek" kontynuuje tradycje garbusa, ale tak naprawdę jest całkiem innym pojazdem. Pojazdem tak ekstrawaganckim, tak innym niż wszystkie pozostałe współczesne auta, że swoim urokiem zwraca ogromną uwagę. Na pojazd ten jest tak duże zainteresowanie, że fabryka w meksykańskim Puebla, gdzie jest jak na razie tylko produkowany nie nadąża z produkcją. I to pomimo bardzo wysokiej ceny.

New beetle skonstruowany został na płycie podłogowej golfa IV. Większy o 138 mm od yarisa rozstaw osi sugeruje, że volkswagen oferuje bardziej przestronne wnętrze. I tak jest, ale tylko na przednich fotelach. Z tyłu jest bardzo ciasno. Najbardziej charakterystyczna dla współczesnej odmiany garbusa jest mocno pochylona szyba przednia, co powoduje, że kierowca i pasażer przedniego fotela mają przed sobą ogromną, prawie półmetrową przestrzeń. W tym niewielkim bądź co bądź samochodzie czujemy się więc co najmniej jak w minivanie.

Na rynku europejskim nowy garbus sprzedawany będzie w dwóch wersjach silnikowych. Są to znane już z innych modeli Volkswagenów jednostki napędowe: o pojemności 2 litrów i mocy 116 koni mechanicznych i 90-konny silnik wysokoprężny o pojemności 1,9 l z bezpośrednim wtryskiem paliwa.

Podobnie jak w yarisie bagażnik new beetle jest raczej symboliczny. 209 litrów (przy 205 l małej toyoty), to niewiele, ale przecież samochód ten nie służy do wyjazdu na zakupy, a tym bardziej na urlop. Do czego więc służy? Do szpanowania. A to, że mieszkańcy naszej planety lubią pokazać się w takim samochodzie i trochę poszpanować świadczy 200 tysięcy zamówień na new beetle'a.

Tekst i zdjęcia
JACEK JURECKI

RM Filipowicz tel./fax (012) 656 30 08
AUTORYZOWANY DEALER Kraków, ul. Klimeckiego 25
MITSUBISHI MOTORS
23,24,25 KWIECIEŃ '99
DNI OTWARTE ...

w tym czasie tańsze auta o 2.500 zł
Klimatyzacja do aut kontygentowych
MITSUBISHI MOTORS

Wiosenna Promocja
Peugeot 306, Partner

Pakiet ubezpieczeniowy AC, OC NW dla samochodów:
od 3,2 % - osobowych
2,8 % - dostawczych
306 - do 6.000 zł
Partner - TANIEJ
PEUGEOT
SĄ RZECZY KTÓRE MOGĄ CIĘ PORUSZYĆ
AZMOT
KRAKÓW, al. Pokoju 78
tel. salon: 642 07 42
642 07 43
sklep 642 06 64
serwis 642 06 74

SUZUKI
ANDRZEJ KRAWIEC DEALER

Wiosenna PROMOCJA!!!
Przy zakupie samochodu
PREZENT!
SALON: 30-145 KRAKÓW - RONDO MATECZNY - UL. WADOWICKA 2
SERWIS:30-528 KRAKÓW - RYNEK FAŁĘCKI - UL. ZDUNÓW 20
tel. (012) 266-77-88 e-mail: akrawiec@ipl.net http://www.akrawiec.com.pl (012) 269-21-39

astra II sedan
z natury elegancka

OPEL
ZAPRASZAMY
AUTO CENTER
30-663 Kraków, ul. Wielicka 250
tel. (012) 278-55-51, 278-55-52, 658-94-10, fax (012) 278-61-40

Kraków-Balice

Największym zainteresowaniem kupujących cieszyły się starsze, dobrze utrzymane auta oferowane za przystępną cenę. Stąd też drogie samochody nie miały większych szans na zmianę właściciela.

Fiat 126p

Rocznik 1998: **10,8** tys. zł, 1997: **8,5–8,9** tys. zł, 1996: **7,5–8,3** tys. zł, 1995: **6,6–7,6** tys. zł, 1994: **6,1–6,7** tys. zł, 1993: **5,3–5,9** tys. zł, 1992: **4,5–5,3** tys. zł, 1991: **4,2–4,7** tys. zł, 1990: **3,1–4,2** tys. zł, 1989: **2,7–3,4** tys. zł, 1987: **2,0–2,5** tys. zł

Cinquecento

Pojemność **700** rocznik 1997: **14,2–14,9** tys. zł, 1996: **12,5 – 13,5** tys. zł, 1995: **12,3–13,1** tys. zł, 1994: **11,6–12,3** tys. zł, 1993: **10,2–11,1** tys. zł, 1992: **9,8–10,5** tys. zł.

Pojemność **900** rocznik 1997: **18,7–19,1** tys. zł, 1996: **15,8–16,5** tys. zł, 1995: **14,5–14,9** tys. zł, 1994: **13,5–14,5** tys. zł, 1993: **12,7** tys. zł, 1992: **11,8** tys. zł.

Polonez

Rocznik 1997: **14,7–15,9** tys. zł, 1996: **12,5–14,2** tys. zł, 1995: **11,6–12,9** tys. zł, 1994: **9,5–10,6** tys. zł, 1993: **8,1–9,5** tys. zł, 1992: **7,3** tys. zł.

Inne

Audi 80 rocznik 1989: **17,9** tys. zł, citroen ax 1,0 rocznik 1995: **17,5** tys. zł, fiat tipo 1,6 rocznik 1991: **14,1** tys. zł, honda civic 1,5 rocznik 1995: **31,5** tys. zł, opel astra 1,7td rocznik 1995: **29,8** tys. zł, fso 1,5 rocznik 1990: **3,5** tys. zł, ford sierra 2,0i rocznik 1992: **12,7** tys. zł. **KM**

Tarnów

Wczorajsza frekwencja nie należała do wysokich i transakcje zawierano sporadycznie. Jak zwykle, najwięcej pojawiło się na placu kilkuletnich fiatów 126p, były też polonezy i inne samochody marki Daewoo. Nie zauważono wyraźnego spadku cen używanych pojazdów.

Fiat 126p

Rocznik 1998: **9,7** tys. zł, 1997: **8,9** tys. zł, 1996: **8,0–8,4** tys. zł, 1995: **7,5–7,8** tys. zł, 1994: **6,4–7,0** tys. zł, 1993: **5,5–6,0** tys. zł, 1992: **4,2–4,9** tys. zł, 1991: **4,4** tys. zł, 1990: **3,6–4,0** tys. zł.

Cinquecento

Pojemność **700** rocznik 1997: **14,6–15,0** tys. zł, 1996: **13,3–14,0** tys. zł, 1995: **13,5–13,7** tys. zł, 1994: **11,5–12,5** tys. zł, 1992: **9,9–10,3** tys. zł.

Pojemność **900** rocznik 1997: **17,2–18,0** tys. zł, 1996: **16,3–17,0** tys. zł, 1995: **15,1** tys. zł, 1993: **12,5–12,8** tys. zł.

Polonez

Rocznik 1997: **14,2–14,8** tys. zł, 1996: **12,8–13,7** tys. zł, 1995: **10,8–11,5** tys. zł, 1994: **9,8–10,8** tys. zł, 1993: **8,1–8,6** tys. zł, 1991: **6,5–6,8** tys. zł, 1990: **5,9** tys. zł, 1989: **4,3–4,5** tys. zł.

Inne

Mazda, rocznik 1994: **40,1** tys. zł, daewoo tico, rocznik 1996: **16,0** tys. zł, skoda favorit, rocznik 1993: **12,5** tys. zł, opel astra, rocznik 1997: **32,0** tys. zł, fiat uno, rocznik 1996: **17,9** tys. zł, ford escort, rocznik 1990: **13,5** tys. zł, volkswagen polo, rocznik 1994: **16,5** tys. zł. **(MAB)**

Nowy Sącz

Sporo samochodów, ale oferta raczej nieciekawa. Wiele pojazdów mocno wyeksploatowanych i mających już dużo za sobą. Tradycyjnie najwięcej małych fiatów. Kilka zawartych transakcji.

Fiat 126p

Rocznik 1998: **9,9** tys. zł, 1997: **9,2** tys. zł, 1996: **8,0–9,2** tys. zł, 1995: **7,3–7,7** tys. zł, 1994: **6,2–7,1** tys. zł, 1993: **5,8–6,3** tys. zł, 1992: **5,3–5,9** tys. zł, 1991: **4,1–5,2** tys. zł, 1990: **3,3–4,1** tys. zł.

Cinquecento

Pojemność **700** rocznik 1997: **14,3** tys. zł, 1996: **13,2–14,0** tys. zł, 1995: **12,8–13,2** tys. zł, 1994: **12,0–13,0** tys. zł, 1993: **11,4–12,0** tys. zł, 1992: **10,0–11,0** tys. zł.

Pojemność **900** rocznik 1996: **15,2** tys. zł, 1995: **14,3** tys. zł, 1994: **13,3 – 14,2** tys. zł, 1993: **12,2** tys. zł, 1992: **11,4** tys. zł.

Pojemność **1100** rocznik 1996: **20,5** tys. zł.

Polonez

Rocznik 1997: **14,2–15,9** tys. zł, 1996: **12,2–13,5** tys. zł, 1995: **11,3–12,2** tys. zł, 1994: **9,8–11,2** tys. zł, 1993: **9,2– 10,5** tys. zł, 1992: **8,2–9,6** tys. zł.

Inne

Mazda 323F 1.8 rocznik 1992: **18,5** tys. zł, fiat tipo 2.0TDI rocznik 1991: **15,0** tys. zł, opel kadett 1.7D rocznik 1991: **17,0** tys. zł, volkswagen vento 1.8 rocznik 1994: **30,0** tys. zł, daewoo tico 0.8 rocznik 1996: **14,5** tys. zł, volkswagen passat combi 1.8 rocznik 1988: **18,0** tys. zł, opel corsa 1.2 rocznik 1995: **22,0** tys. zł. **(RENE)**

Rzeszów

Handel giełdowy nabiera tempa. Trudno było wczoraj znaleźć dobre miejsce nie tylko do zaparkowania, ale i sprzedaży. Wybór ogromny, dla każdego coś miłego... Także coraz więcej jednośladów pojawia się na placu – od enerdowskich dwusuwów po japońskie cacka.

Fiat 126p

Rocznik 1998: **10,0–10,4** tys. zł, 1997: **8,6–9,5** tys. zł, 1996: **7,2–7,6** tys. zł, 1995: **7,0–7,5** tys. zł, 1994: **5,8–6,2** tys. zł, 1993: **5,1–5,7** tys. zł, 1992: **4,3–4,9** tys. zł, 1991: **4,2–4,6** tys. zł.

Cinquecento

Pojemność **700** rocznik 1998: **16,6–17,5** tys. zł, rocznik 1997: **14,2–15,3** tys. zł, 1996: **13,6–14,4** tys. zł, 1995: **13,0–13,8** tys. zł, 1994: **12,5–13,5** tys. zł.

Pojemność **900** rocznik 1998: **18,0–19,5** tys. zł, 1997: **17,0–18,0** tys. zł, 1996: **16,6–17,0** tys. zł, 1995: **14,5–15,2** tys. zł, 1994: **14,0–14,6** tys. zł.

Polonez

Rocznik 1998: **17,3–18,8** tys. zł, 1997: **14,0–15,9** tys. zł, 1996: **12,9–13,7** tys. zł, 1995: **11,4–12,3** tys. zł, 1994: **9,3–10,0** tys. zł, 1993: **8,2–8,8** tys. zł, 1992: **6,3–7,5** tys. zł.

Inne

Opel calibra 2,0i 16V rocznik 1995: **34,5** tys. zł, mazda 323 1,3i rocznik 1994: **23,6** tys. zł, peugeot 205 1,9 GTi rocznik 1989: **14,8** tys. zł, ford escort 1,6i rocznik 1993: **18,5** tys. zł, vw golf 1,6i rocznik 1995: **31,4** tys. zł, mercedes 190D rocznik 1990: **24,5** tys. zł. **(JCZ)**

Proszowice

Proszowicka giełda, mimo że liczy sobie zaledwie kilka miesięcy, cieszy się coraz większą popularnością. Tym razem obiektem transakcji były najczęściej samochody polskiej produkcji.

Fiat 126p

Rocznik 1997: **8,4–9,3** tys. zł, 1996: **7,7–8,3** tys. zł, 1995: **7,0–7,4** tys. zł, 1994: **5,8–6,6** tys. zł, 1993: **5,4–5,9** tys. zł, 1992: **4,6–5,3** tys. zł, 1991: **4,0–4,5** tys. zł, 1990: **3,2–3,7** tys. zł, 1989: **2,9** tys. zł, 1988: **2,2** tys. zł.

Cinquecento

Pojemność **700** rocznik 1997: **14,3–14,8** tys. zł, 1996: **13,6–14,3** tys. zł, 1995: **13,1–13,6** tys. zł, 1994: **11,9–12,7** tys. zł.

Pojemność **900** rocznik 1997: **17,6–18,1** tys. zł, 1996: **16,2–16,6** tys. zł, 1995: **14,3–15,4** tys. zł, 1994: **13,9–14,3** tys. zł.

Polonez

Rocznik 1997: **14,5–15,4** tys. zł, 1996: **12,7–13,7** tys. zł, 1995: **11,0–12,4** tys. zł, 1994: **9,5–10,3** tys. zł, 1993: **8,5–9,1** tys. zł, 1992: **6,6–7,6** tys. zł, 1991: **6,0–6,6** tys. zł, 1990: **4,7–5,4** tys. zł, 1989: **3,9,0–4,5** tys. zł.

Inne

Fiat punto 1,1 rocznik 1992: **17,5** tys. zł, ford escort 1,3 rocznik 1993: **18,9** tys. zł, skoda felicia rocznik 1997: **24,4** tys. zł, daewoo tico rocznik 1993: **11,8** tys. zł, tavria rocznik 1993: **7,0** tys. zł, ford sierra 1,6 1992: **15,7** tys. zł, vw polo 1,4 rocznik 1996: **22,5** tys. zł, renault clio 1,2 rocznik 1994: **21,8** tys. zł. **(KM)**

Mysłowice

Bardzo duży wybór w obrębie poszczególnych marek i roczników. Mimo to jednak liczba zawartych transakcji na pewno nie zadowoliła sprzedających.

Fiat 126p

Rocznik 1998: **9,6** tys. zł, 1997: **9,1** tys. zł, 1996: **8,2** tys. zł, 1995: **7,5** tys. zł, 1994: **6,4** tys. zł, 1993: **5,7** tys. zł, 1992: **5,2** tys. zł, 1991: **4,5** tys. zł, 1990: **3,6** tys. zł, 1989: **3,0** tys. zł, 1987: **2,5** tys. zł, 1986: **1,7** tys. zł.

Cinquecento

Pojemność **700** rocznik 1997: **14,1** tys. zł, 1996: **13,5** tys. zł, 1995: **12,9** tys. zł, 1994: **12,3** tys. zł, 1993: **11,6** tys. zł, 1992: **10,5** tys. zł.

Pojemność **900** rocznik 1997: **18,6** tys. zł, 1996: **15,5** tys. zł, 1995: **14,6** tys. zł, 1994: **13,8** tys. zł, 1993: **12,1** tys. zł, 1992: **11,5** tys. zł.

Polonez

Rocznik 1997: **14,8** tys. zł, 1996: **12,6** tys. zł, 1995: **11,9** tys. zł, 1994: **10,5** tys. zł, 1993: **9,6** tys. zł, 1992: **8,9** tys. zł, 1991: **7,2** tys. zł, 1990: **6.0** tys. zł, 1989: **4,5** tys. zł, 1988: **3,8** tys. zł.

Inne

Ford fiesta 1,3 rocznik 1993: **14,7** tys. zł, toyota corolla 1,6i rocznik 1997: **34,5** tys. zł, seat cordoba 1,4i rocznik 1998: **32,7** tys. zł, skoda felicia 1,3 rocznik 1997: **26,0** tys. zł, fiat uno 1,0 rocznik 1993: **13,2** tys. zł, peugeot 106 1,0 rocznik 1991: **13,8** tys. zł, renault 19 1,8i rocznik 1993: **18,9,** tys. zł, opel kadett 1,3 rocznik 1989: **11,8** tys. zł. **(KM)**

NAJSZYBSZY KREDYT SAMOCHODOWY

błyskawicznie i bez zbędnych formalności, teraz już od 15,5% w skali roku, możliwość zamiany auta w trakcie spłaty kredytu. Dla posiadaczy ROR Invest-Konto jeszcze lepsze warunki.

Zadzwoń ! Infolinia: 0-800 16-90-43

LIDER NA RYNKU KREDYTÓW SAMOCHODOWYCH

INVEST BANK SA

Z nami bezpiecznie w 2000 rok

Zapraszamy do naszych placówek:
Kraków, ul. Garbarska 9, tel. 422-25-50; Nowy Sącz, ul. Rynek 7, tel. 444-17-06; Tarnów, ul. Bernardyńska 19, tel. 262-019

Kredyt 2000

Samochód na raty

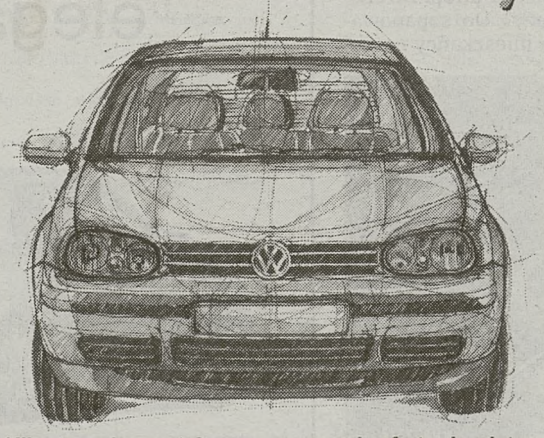

kwota kredytu 10.000 PLN

miesięczna rata OD 162.9 PLN

W Kredycie 2000 można:
Uzyskać kredyt bez poręczycieli
Skredytować pełną wartość pojazdu
Zamienić samochód na inny w trakcie spłaty
Wcześniej spłacić kredyt
Zmienić walutę, w której rozliczany jest kredyt
Wykupić ubezpieczenie pakietowe
AC+OC+NW – od 4%

Kredyt 2000 to:
Możliwość zakupu samochodu nowego lub używanego dowolnej marki
Możliwość zaciągnięcia kredytu w DEM, CHF lub PLN
Nominalne oprocentowanie – od 7,25%
Roczny koszt kredytu – od 3.94%
Okres kredytowania – od 0.5 do 7 lat

Klientom korzystającym z naszej oferty kredytowej proponujemy atrakcyjny pakiet ubezpieczeń komunikacyjnych (zawiera AC, OC,NW) na 1 rok w PZU Bez opłacania dodatkowej składki ochroną ubezpieczenia objęte są szkody powstałe zarówno w kraju jak i poza granicami Polski. Istnieje możliwość opłacenia składki ubezpieczeniowej w dwóch ratach. Nie pobieramy dodatkowej składki z tytułu wykupienia ryzyka udziału własnego w kradzieży; Samochody nowe od 5% wartości, Samochody do 3 lat od 6.2% wartości, Samochody od 4 do 10 lat od 7.5% wartości; Pakiet obejmuje wszystkie marki samochodów

POLSKIE TOWARZYSTWO FINANSOWE SA

KRAKÓW; ul. Czarnowiejska 13/7; tel. (012) 633-51-84, (012) 632-92-91 ; RZESZÓW; ul. Rejtana 67; tel. (017) 852-29-99 w. 236, 237; TARNÓW; ul. Wałowa 41; tel./fax (014) 218-768
centrala: 50-062 WROCŁAW, pl. Solny 16; tel./fax (071) 341-04-48, (071) 341-04-45

Bezpłatna infolinia 0-800-266-166

Nikt nie proponuje niższej raty !!!

Dzieje motoryzacji

Parowe automobile

Przez pewien czas takimi pojazdami jeździł nawet prezydent Stanów Zjednoczonych

Pierwsze pojazdy bez koni wprawiane były w ruch za pomocą silników parowych. Taki napęd posiadał m.in. trójkołowiec De Dion-bouton z 1885 r., który na płaskim terenie rozwijał prędkość do 70 km/h. W Europie jednak dość szybko zrezygnowano z maszyny parowej na rzecz silnika spalinowego, który okazał się bardziej przydatnym źródłem napędu dla pojazdu samochodowego.

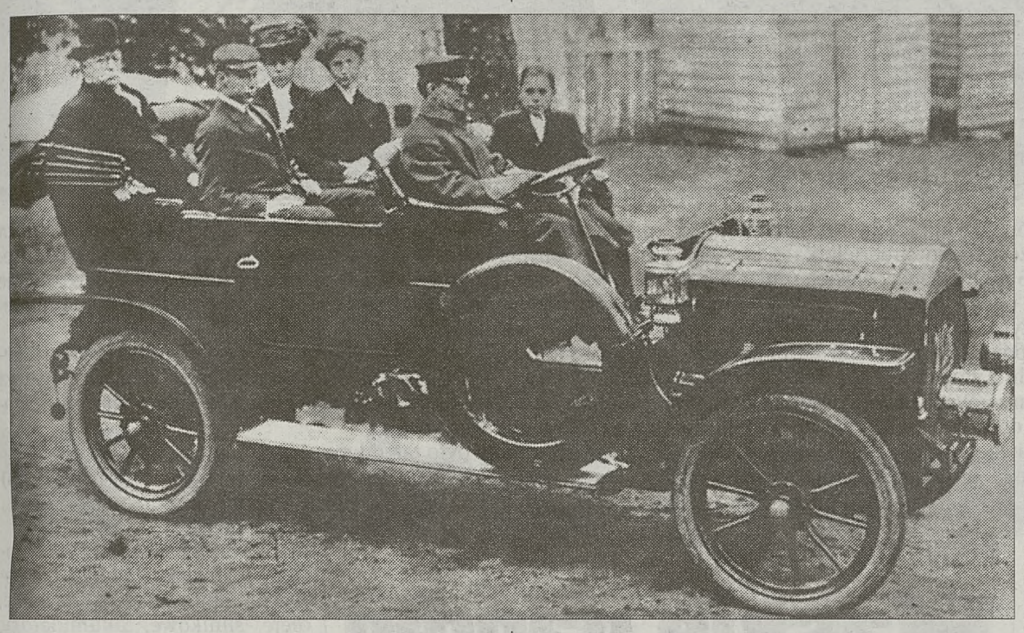

Trochę inaczej wyglądało to w Stanach Zjednoczonych, gdzie auta parowe wytwarzano jeszcze w połowie lat 20. Najbardziej znanymi ich producentami byli bracia bliźniacy Francis i Freelan Stanleyowie. Mimo że pochodzili z rodziny farmerskiej, pasjonowali się mechaniką i naukami ścisłymi. O tym jednak, że zainteresowali się motoryzacją, zdecydował przypadek. Pewnego razu mieli okazję obserwować niezbyt udany pokaz motorowej bryczki. Kierowca zupełnie nie potrafił poradzić sobie z pojazdem, który mimo jego nadludzkich wysiłków już po przejechaniu kilku metrów zatrzymał się na dobre. Zirytowany tym faktem Francis postanowił skonstruować coś lepszego. W ciągu roku bracia zbudowali aż cztery pojazdy napędzane silnikami parowymi.

Publiczna prezentacja jednego z nich miała miejsce w trakcie wyścigu zorganizowanego z okazji pierwszej wystawy automobilowej w Stanach Zjednoczonych. Ku powszechnemu zaskoczeniu prototypowy stanley z Francisem za kierownicą bez problemów zwyciężył w tych zawodach, nie dając żadnych szans konkurentom. Sukces ten sprawił, że bracia dostali zamówienie na 200 identycznych samochodów. W tej sytuacji nie pozostało im już nic innego, jak zadebiutować w roli producentów samochodów.

Gdy już rozpoczęli pracę nad realizacją zamówienia, odwiedził ich niejaki John Walker z propozycją odkupienia firmy i prawa do patentów za olbrzymią, jak na te czasy, sumę 250 tys. dolarów. Po długich pertraktacjach Stanleyowie zdecydowali się przystać na propozycję Walkera. Po sprzedaniu firmy bracia opracowali i skonstruowali jeszcze doskonalszy samochód, także z napędem parowym. Jego produkcja ruszyła w 1901 r. w ich własnej fabryce, którą odkupili bardzo tanio od... rozczarowanego motoryzacją Walkera. Najciekawszym rozwiązaniem zastosowanym w nowym aucie był dwucylindrowy silnik sprzężony z tylną osią.

Bracia niezwykle ambitnie pracowali nad kolejnymi konstrukcjami. W 1906 r. udało im się zbudować samochód, który jako pierwszy na świecie przekroczył barierę 200 km/h. Oczywiście i ten rekordowy pojazd napędzał parowy motor o bardzo dużej mocy. Kolejne próby zakończyły się jednak poważnym wypadkiem. Stanley przy 240 km/h stracił kontakt z drogą i kierowca ledwo uszedł z życiem.

W tym okresie przedsiębiorstwo świetnie prosperowało, przynosząc coraz większe zyski. Rocznie znajdowało nabywców około 1000 samochodów, co w przypadku tych drogich aut było świetnym wynikiem. Rok 1914 przyniósł kolejną nowość. Po raz pierwszy pojawił się stanley ze skraplaczem pary pozwalającym zwiększyć zasięg do 300 km. Zewnętrznie samochód ten niczym nie różnił się od pojazdów napędzanych silnikami spalinowymi. Jednocześnie był od nich o wiele mniej skomplikowany pod względem technicznym i znacznie łatwiejszy w obsłudze. Nie posiadał np. skrzyni biegów.

W maju 1918 r. bracia Stanleyowie wycofali się ostatecznie z samochodowego biznesu, a stworzone przez nich przedsiębiorstwo utrzymało się na rynku do 1927 r. Produkcją samochodów o napędzie parowym zajmowała się przez pewien czas również firma White. Na początku naszego wieku korzystał z nich nawet prezydent Stanów Zjednoczonych.

KM

Wiosenne targi motoryzacyjne

Jak dużym zainteresowaniem cieszą się w Krakowie samochody, można było przekonać się podczas VI Wiosennych Targach Motoryzacji, które odbywały się przed tygodniem przy ul. Reymonta. Stoiska większości krakowskich dealerów odwiedziło prawie 20 tysięcy osób. To niezły rezultat, zwłaszcza że część z nich właśnie pod wpływem targowych prezentacji postanowiło kupić dany model samochodu.

Jedną z najciekawszych ekspozycji krakowskich targów było stoisku firmy Antoniak Auto, która pokazywała kilka wersji peugeotów. Obok znanego już z naszych ulic modelu „206" przy ul. Reymonta pokazywano także model 406 coupe i ostatnią francuską nowość - dostawczo-osobowego partnera z bocznymi odsuwanymi drzwiami.

Dużym zainteresowaniem zwiedzających cieszył się także nowy yaris pokazywany przez dealerów Toyoty firmy Rączka i Syn i Sowier. Właśnie te firmy zastały wyróżnione przez naszą redakcję za prezentacje tego samochodu w Krakowie. Główną nagrodę - „Złotą Tablicę" otrzymała firma Car Partner za sprowadzenie na krakowskie targi miejsko-terenowej hondy HR-V (o samochodzie tym piszemy na stronie 37).

Krakowskiemu dealerowi Nissana firmie Anwa udało się pokazać w Krakowie bardzo szybkie i mocne auto. Mowa tu o modelu R390 GT1, który startował w słynnym 24-godzinnym wyścigu LeMans. Wprawdzie do Krakowa ów pojazd dotarł bez komputera, a więc był unieruchomiony, ale i tak wzbudzał ogromne zainteresowanie zwłaszcza młodych miłośników motoryzacji. 3,5-litrowy silnik i moc 550 koni mechanicznych przemawiały do wyobraźni.

Na stoisku Impwara, czyli dealera Citroena prezentowana była pełna gama samochodów tej firmy. Obok saxo, xantii i berlingo z odsuwanymi bocznymi drzwiami pokazano także nieco usportowioną wersję xsary. Dzięki elementom tuningowym, np. specjalnym felgom i poszerzonym oponom, pojazd ten wyglądał bardzo rasowo.

(A)

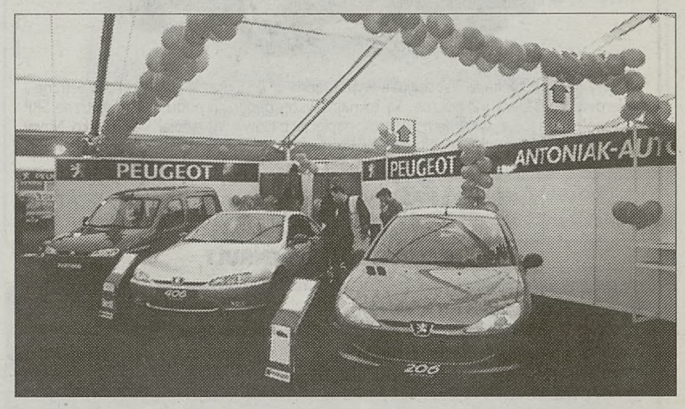

Fot. Wacław Klag

Ford
Samochody używane
Ford Mondeo 1,6,
r. p. 1995, turkus met.,
stan bardzo dobry,
cena 39.000 zł
Ford Escort 1,6 - 16V,
r. p. 1998, czerwony, gwarancja,
cena 34.500 zł
Ford Mondeo 1,6 - 16V,
r. p. 1997, biały, bogate wyposażenie,
cena 46.500 zł
Ford Windstar 3,8,
r. p. 1995, zielony met.,
bogate wyposażenie,
cena 49.000 zł
1011tk
Novellus s.c. autoryzowany dealer
Tarnów-Mościce, ul. Daleka 28,
(014) 33-22-00, 33-19-38.

Biuro Podróży
Dziennika Polskiego
„Jagiellonia"
Kraków, ul. Wiślna 2,
tel. 422-03-45

DAEWOO:
OSZCZĘDNOŚĆ I SPOKÓJ ZAPEWNIONE!
Lanos
Nubira
Leganza
3 lata gwarancji
3 lata bezpłatnych przeglądów
(oleje, filtry, świece itd... za darmo)
3 lata assistance w prezencie

Sprawdź w autoryzowanych punktach dealerskich DAEWOO:
AKROPOL, Kraków ul. Balicka 117, tel.638-00-20 · AUTO PARTNER, Kraków, Osiedle Kolorowe 16A, tel.643-50-86 · MOTOZBYT, Kraków ul. Dauna 110, tel.655-46-12
POLMOZBYT ·KRAKÓW, Aleja Pokoju 81 tel.648-17-72; ul. Wielicka 119 tel.655-90-88; ul. Radzikowskiego 4 tel.637-35-33; · MYŚLENICE ul.Kazimierza Wielkiego 112 tel.27-21-432 ·GORLICE ul.Biecka 72a tel. 0-18/ 35-205-15 ·NOWY SĄCZ ul.Węgierska 201 tel. 0-18/ 44-29-111 RABKA ul.Kilińskiego 52a, tel.0-18/ 26-774-88
Reklama Dealerów Regionu Południowego
DAEWOO

Nowy Renault Mégane już od 41950 zł
Zadbaj o siebie

Nowy Renault Mégane jest seryjnie wyposażony w ABS oraz 4 poduszki powietrzne - kierowcy, pasażera i 2 boczne. Są to najnowszej generacji poduszki powietrzne SRP (współpracujące z systemem kontroli napięcia pasów). W swojej klasie tylko Nowy Renault Mégane może zapewnić Wam tak wysoki poziom standardowego bezpieczeństwa!

Zaprasza Autoryzowany Partner Renault:
JANUSZ LISOWSKI
KONCESJONER RENAULT

SPRZEDAŻ SAMOCHODÓW I CZĘŚCI
Kraków, al. Powstańców Śląskich (d. Telewizyjna) 24
tel. 656-41-11, 423-61-31, fax 423-61-01
Wieliczka, ul. Niepołomska 26d, tel. 278-50-51

AUTORYZOWANE SERWISY
Kraków, al. Powstańców Śląskich 24,
tel. 656-22-46
Wieliczka, ul. Legionów 12, tel. 278-20-20

Mégane

RENAULT Assistance 24h
ROCZNY KOSZT KREDYTU 8,59%
RENAULT TO PEŁNIA ŻYCIA

Trzecie drzwi berlingo i partnera

Polityka produkcyjna niektórych koncernów samochodowych jest niezrozumiała dla przeciętnego śmiertelnika. Oto przykład z ostatnich lat. W 1996 roku na europejskich rynkach pojawiły się bliźniacze samochody peugeot partner i citroen berlingo koncernu PSA. Wprawdzie cieszyły się one ogromnym zainteresowaniem, ale użytkownicy tych pojazdów narzekali na brak bocznych drzwi w tych samochodach. Tymczasem największy konkurent PSA, francuski Renault w tym samym czasie prowadził zaawansowane prace nad swoją wersją dostawczo-osobowego auta, które takowe drzwi miało. Nic więc dziwnego, że w chwili pojawienia się w sprzedaży renault kangoo pojazd ten był chętniej kupowany niż produkty koncernu PSA. Ciekawe, czy ludzie odpowiedzialni za projekty partnera i berlingo pracują jeszcze w Citroenie i Peugeocie.

Teraz trwa nadrabianie zaległości. Od kilku tygodni w ofercie rynkowej Citroena, a teraz także i Peugeota znajdują się już modele berlingo i partner z odsuwanymi bocznymi drzwiami.

Oba samochody reklamowane są jako pojazdy wakacyjno-rekreacyjne. Mające 4,11 metra długości oferują komfort podróżowania podobny do aut osobowych, głównie dzięki pięciu miejscom i sporej przestrzeni bagażowej.

Czy nie można było tak od razu?

(A)

Recykling po polsku

Wąskie gardło

Systematycznie wzrastająca liczba nowych samochodów na naszych drogach nie oznacza jeszcze, że większość z nas jeździ autami prosto z fabryki. Wręcz przeciwnie. Nadal dominują pojazdy dziesięcioletnie, a ponad 2 miliony samochodów liczy sobie 15 lat i więcej. Te „rzęchy" jak najszybciej powinny być zezłomowane i poddane procesowi recyklingu. Niestety, jak na razie, nie dopracowaliśmy się kompleksowego programu powtórnego wykorzystywania elementów ze złomowanych aut. Pocieszające jest jedynie to, że aktualnie prowadzone są intensywne pracę, mające na celu wypracowanie metody recyklingu dostosowanej do polskich warunków.

W stosunku do krajów Uni Europejskiej, gdzie powstał cały przemysł zajmujący się demontażem i utylizacją wraków, mamy olbrzymie zaległości. A trzeba pamiętać, że zgodnie z opracowywanymi tam dyrektywami, do roku 2005 wykorzystanie lub przerób części samochodowych ma sięgnąć aż 95 procent. Pośpiech jest wskazany także z innego powodu. Otóż, zdaniem

analityków naszego rynku samochodowego, w najbliższych latach czeka nas powszechna wymiana samochodów starych na nowe. W konsekwencji na złomowiska trafi corocznie około pół miliona aut, które będą musiały być poddane recyklingowi.

W tym roku Fundusz Ochrony Środowiska i Gospodarki Wodnej finansuje program unieszkodliwiania odpadów związanych z transportem samochodowym. Najistotniejszym elementem tego programu jest tworzenie bezpiecznego dla środowiska systemu zbierania, magazynowania, przechowywania i usuwania odpadów motoryzacyjnych. Każdy prawie podzespół czy element samochodu można ponownie wykorzystać. Z wraku można wymontować sprawne części karoserii, podwozia i silnika do ponownej sprzedaży. Złom, kable, oleje silnikowe, akumulatory, opony, tworzywa sztuczne, szyby można przetworzyć.

Obecnie w Polsce stosowane są dwie metody utylizacji starych samochodów. Pierwsza z nich polega na rozdrobnieniu pojazdu w specjalnym młynie, pozwalającym odzyskać podstawowe materiały, takie jak: złom stalowy, złom nieżelazny i tworzywa sztuczne. Problem jednak w tym, że jak na razie pracują u nas tylko trzy takie młyny, a powinno ich być jeszcze co najmniej siedem. Druga metoda polega na całkowitym demontażu samochodu i odzyskaniu maksymalnej ilości części i innych materiałów nadających się do powtórnego wykorzystania. W pierwszej kolejności usuwa się niebezpieczne płyny. Następnie demontuje się opony, wszystkie elementy wykonane z tworzywa sztucznego oraz inne możliwe do pozyskania części zamienne. Tak rozebrany wrak wędruje pod prasę, a stamtąd do huty. Zdaniem specjalistów, stworzenie w miarę wydolnego systemu złomowania i recyklingu zajmie nie mniej niż 10 lat. KM

CORSA
PROMOCJA NIE DO ODRZUCENIA
Promocyjne ceny pakietów wyposażenia:
Pakiet 1: • poduszka powietrzna • centralny zamek • obrotomierz
Pakiet 2: • elektrycznie regulowane szyby i lusterka boczne
Pakiety można łączyć!

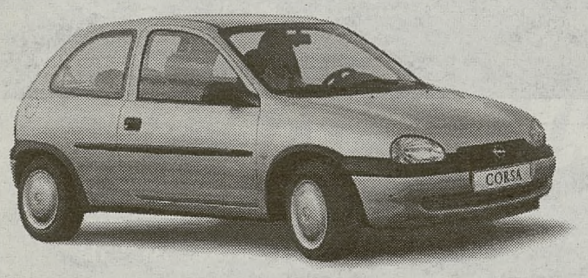

OPEL
ZAPRASZAMY
Euromarket
eurom@euromarket.com.pl www.opel.krakow.pl
Kraków, al. Jana Pawła II 43, salon - tel. 649 90 90
części - tel. 641 51 11, serwis - tel. 649 66 88
Kraków, ul. Piłsudskiego 22, salon, części - tel. 423 11 23

LDV TERAZ
* NAWET O 7 300 NETTO TANIEJ
* ZEROWE OPROCENTOWANIE LEASINGU
* 2 LATA LUB 100 000 KM GWARANCJI
* CAŁODOBOWY PAKIET ASSISTANCE
POLMOZBYT KRAKÓW S.A.
Autoryzowany dealer DAEWOO MOTOR POLSKA

CONVOY FURGON
OFERTA OGRANICZONA

Kraków:
Al. Pokoju 81
tel. (012) 648 17 72
ul. Radzikowskiego 4
tel. (012) 637 35 33
ul. Wielicka 119
tel. (012) 655 90 88
Al. 29 Listopada 90
tel. (012) 415 72 24
Myślenice:
ul. Kazimierza Wielkiego 112
tel. (012) 274 39 35
Rabka-Zabornia:
ul. Kilińskiego 50a
tel. (018) 26 77 488
Gorlice:
ul. Biecka 72a
tel. (018) 35 20 515
Nowy Sącz:
ul. Węgierska 201
tel. (018) 44 29 120

LDV
TERAZ WIELKA OBNIŻKA CEN
CONVOY

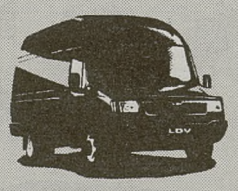

DAEWOO MOTOR POLSKA
AVIA
LUBLIN
KRAKDAF
Kraków ul.Sołtysowska 1
tel.(012) 642-13-81, tel/fax 643-21-69
całodobowa pomoc techniczna
serwis 643-48-43

FIAT
WIOSENNA PROMOCJA!!!
Nowy dealer
Auto Krak

FIAT PUNTO
FIAT UNO
Szczegółowe informacje u dealera
Salon, serwis, części: ul. Radzikowskiego 160
tel. (0-12) 636-37-60, fax (0-12) 638-00-69

SUZUKI STA-CAR
28 900,-
SWIFT

SALON
Kraków, róg al. Słowackiego i ul. Krowoderskiej
tel. 633 24 87, 632 06 56
- czynne pn.-pt. 10-18, sob. 10-14
SERWIS
ul. Widłakowa 13 A (boczna od ul. Tynieckiej)
tel. 266 96 24, 266 79 47

Technika

„Elektroniczny gaźnik"

Jeszcze do niedawna popularne samochody osobowe były zasilane gaźnikami. Te czysto mechaniczne urządzenia stały się jednak bezużyteczne z chwilą, gdy zaczęły obowiązywać wyśrubowane normy ekologiczne i auta musiały zostać wyposażone w katalizatory spalin. Wtedy to doskonalone latami gaźniki zakończyły swoją misję, ustępując miejsca układom wtryskowym.

Nie należy jednak zapominać, że bezradność wobec surowych norm ekologicznych nie była jedyną przyczyną ich odejścia. Tak się składa, że aby uzyskać optymalne parametry pracy silnika, należy bardzo precyzyjnie dawkować paliwo. W idealnej mieszance na 14,7 części powietrza powinna przypadać jedna część benzyny. Za pomocą gaźnika utrzymanie tych proporcji jest praktycznie niemożliwe. Tym bardziej że z reguły zasila on cztery cylindry i w związku z tym każdy z nich otrzymuję mieszankę o zróżnicowanej masie i składzie, co powoduje zakłócenia w pracy silnika. Ponadto na pracę gaźnika źle wpływają drgania i przeciążenia auta.

Skutecznym sposobem na uporanie się z tymi ograniczeniami okazał się wtrysk paliwa, który umożliwił rezygnację z podciśnieniowego zasysania paliwa. Historycznie rzecz biorąc, pierwsze układy wtryskowe były jeszcze sterowane mechaniczne. Później wszystkie „kierownicze" funkcję przejęła elektronika. Elektryczna pompa wtłacza paliwo do precyzyjnych wtryskiwaczy, które umieszczone są w kanale dolotowym silnika, tuż przed zaworami ssącymi. Stąd mieszanka trafia do każdego cylindra z osobna. O składzie mieszanki, która ma trafić do silnika, decyduje mikroprocesor. Dzięki temu nie jest ona ani zbyt uboga, ani zbyt bogata. Moc jednostki napędowej jest większa, a do atmosfery przedostaje się mniej szkodliwych substancji, nie mówiąc już o znacznie mniejszym zużyciu paliwa.

Wysokie koszty tego rozwiązania uniemożliwiały jednak szersze jego zastosowanie. Stąd też elektroniczny wtrysk początkowo można było spotkać jedynie w drogich autach. Przełom nastąpił w momencie gdy, jak już wspomnieliśmy, zaczęły nieodwołalnie obowiązywać bardzo surowe normy czystości spalin. Wtedy to właśnie optymalnym rozwiązaniem okazał się katalizator, który efektywnie może współpracować jedynie z elektronicznie sterowanym układem wtryskowym.

Zwycięstwo ekologów przysporzyło sporych problemów producentom samochodów. Również popularne auta musiały być teraz wyposażone w dopalacze spalin, co spowodowało znaczny wzrost ich ceny. Konstruktorom udało się jednak znaleźć mniej kosztowne rozwiązanie. Okazał się nim jednopunktowy wtrysk paliwa, który zewnętrznie w niewielkim stopniu różni się od gaźnika i podobnie jak on musi obsłużyć cały silnik, ponieważ wyposażony jest tylko w jeden wtryskiwacz. Na tym jednak kończą się podobieństwa, bowiem jednopunktowym wtryskiem, podobnie jak wielopunktowym, rządzi elektronika.

Komputer na podstawie kąta uchylenia przepustnicy oraz danych z czujnika temperatury powietrza, cieczy chłodzącej oraz sondy lambda decyduje o składzie mieszanki. Ponieważ wtrysk jednopunktowy pełni przede wszystkim funkcje usługowe wobec katalizatora, silniki w ten sposób zasilane rozwijają mniejszą moc niż te wyposażone w gaźniki. Klasycznym przykładem może być tutaj cinquecento 900. Wersja gaźnikowa tego auta zarówno pod względem przyspieszeń jak i szybkości maksymalnej zdecydowanie góruję nad wtryskową.

KM

W podróż z rowerem

Jeszcze kilka lat temu sprzedawano zaledwie kilkaset bagażników rowerowych rocznie. Dziś – wraz ze wzmożonym zainteresowaniem wycieczkami rowerowymi – liczba ta wzrosła do kilkudziesięciu tysięcy.

Chęć przewiezienia roweru samochodem łączy się z wyborem sposobu jego transportu. Jedną z najlepszych możliwości wygodnego, a zarazem bezpiecznego podróżowania z takim bagażem jest umieszczenie go w specjalnym uchwycie rowerowym na dachu auta.

Uchwyty rowerowe, podobnie jak pozostałe elementy bagażnika dachowego, dostępne są w dużym wyborze, zarówno pod względem cenowym jak i konstrukcyjnym. Ich ceny wahają się od kilkudziesięciu do kilkuset złotych. Tak duża rozpiętość wynika przede wszystkim z konstrukcji mechanizmu, trzymającego ramę roweru. Najtańsze modele posiadają gałkę, za pomocą której należy dokręcić uchwyt do ramy. Jednocześnie pozbawione są dodatkowych zabezpieczeń przed kradzieżą. Alternatywą dla tych starszych i trudniejszych w montażu uchwytów – są systemy wyposażone w szybkie i wygodne w użyciu zamki.

Przykładem technicznych udoskonaleń jest model Inter Pack Sprinter Auto Maxi, którego konstrukcja umożliwia bardzo sprawne umieszczenie roweru w elemencie mocującym. Aby pewnie i bezpiecznie wyruszyć w podróż wystarczy jednym ruchem gałki ścisnąć ramę i przekręcić klucz zabezpieczający przed kradzieżą. Wcześniej określamy szerokość pomiędzy ramionami uchwytu. Pamiętać trzeba również o taśmach przytwierdzających koła do szyny, na której stoi rower. Najbezpieczniejsze są taśmy z metalową, samozaciskającą się klamrą lub wysokiej klasy obejmy gumowe z podwójnym zabezpieczeniem.

Jeśli rower, który chcemy przewieźć, jest wyczynowym modelem o bardzo cienkiej ramie i istnieje możliwość zgniecenia jej elementem mocującym, powinniśmy posłużyć się starym kolarskim sposobem transportu jednośladów. Przednie koła należy wymontować z roweru i włożyć w specjalny widelec. Nie jest to może metoda wygodna, ale za to bezpieczna. Tradycyjne uchwyty rowerowe są w stanie złapać ramę o średnicy do 45 mm. Zdarzają się jednak modele z grubszą ramą. Do mocowania ich stworzony został specjalny uchwyt automatick – obejmujący ramy o każdej grubości.

Niezależnie od tego, jaki uchwyt wybierzemy, należy pamiętać o kilku zasadach transportu bagażu na dachu. Podstawowym wymogiem bezpieczeństwa jest ograniczenie prędkości do 90 km/h. Należy również zachować szczególną ostrożność przy hamowaniu bądź podczas jazdy na drogach trudnych, wyboistych i krętych. Nie można zapominać też o sprawdzaniu co jakiś czas mocowania poszczególnych elementów, które mogły obluzować się w czasie podróży. Stosowanie się do tych podstawowych zaleceń zapewni bezpieczny transportu roweru nawet na długich trasach.

(IP)

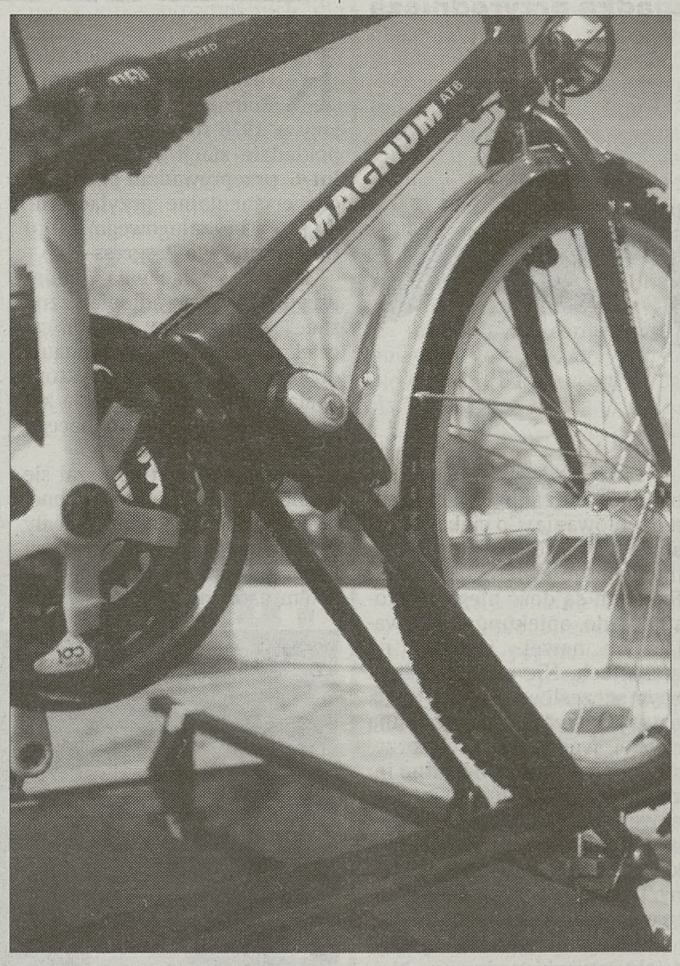

PEUGEOT
ANTONIAK
Nowy Partner
z odsuwanymi bocznymi drzwiami
Twoje drzwi do przygody już od
36.516 + VAT
1211/bcb
WIELICZKA ul. Czarnochowska 19 (kier. Rzeszów) tel. 278-13-30, 278-46-17, fax 288-07-49

HONDA
CIVIC 5d promocja
klimatyzacja - GRATIS
CIVIC - popularny samochód dla każdego
ACCORD - limuzyna z klasą
PRELUDE - model sportowy
CR-V - terenówka 4x4
LEGEND - światowa elita
Oferujemy także samochody komisowe
(przyjmujemy samochody w rozliczeniu)
WIELI-CAR Autoryzowany Dealer
Wieliczka, ul. Krakowska 21
tel. (012) 278-50-11, tel./fax 278-36-86

KÄRCHER
AUTORYZOWANY DEALER
I MIEJSCE W POLSCE
AAT RENKAR SP. Z O.O.
WIELKA WIOSENNA PROMOCJA !!!
Kraków UL. ŁOWIŃSKIEGO 9, TEL./FAX (012) 644-08-90
TEL. (012) 644-16-99
UL. KAPELANKA 1A, TEL./FAX (012) 269-23-78
Wysokociśnieniowe urządzenia myjąco - czyszczące
SERWIS SPRZEDAŻ WYPOŻYCZALNIA
547/atbar

Na wakacje z Citroënem!
Słoneczna oferta na słoneczne dni
Seria limitowana Xsara Miami
radio PIONEER
cztery głośniki
autoalarm COBRA
felgi aluminiowe
GRATIS!
Cena od 37.812 zł
Saxo
roczne ubezpieczenie OC, AC, NW
GRATIS!
Cena od 29.990 zł
Impwar
CITROËN POLUBISZ KAŻDĄ DROGĘ
SALONY OTWARTE: poniedziałek - piątek 9-19, sobota 9-14
31-275 Kraków, ul. Opolska 9, tel. (012) 415-61-16, fax (012) 415-82-05
30-209 Kraków, ul. Królowej Jadwigi 101A, tel. (012) 425-16-23, 425-16-33, fax (012) 425-16-34
www.impwar.krakow.pl

KIA MOTORS
Premiera '99
CLARUS kombi
47 700 zł netto
KIA MOTORS
RM Filipowicz Auto Salon
Kraków, ul. Klimeckiego 27
SALON KIA: tel./fax (012) 423-51-13
siedem dni w tygodniu...
TFL
pride 23 900 zł | SEPHIA 34 500 zł | Shuma 36 500 zł | CLARUS 49 900 zł | PREGIO 42 000 zł(netto) | KEROS 33 900 zł(netto) | Sportage 53 900 zł
Towarzystwo Finasowo-Leasingowe S.A. Kraków ul. Mikołajska 26 tel: 411-48-49, tel/fax: 421-35-21

Rowery
WHEELER
PEUGEOT
SCHWINN
NOWE MODELE
Kraków, ul. Fabryczna 7a, tel./fax 412-71-88
+601/418-414; +501/434-034

Nauka Technika

110 lat niech żyje nam...

Rozmowa z prof. WŁODZIMIERZEM OSTROWSKIM, biochemikiem, prezesem Krakowskiego Oddziału PAN

– Od najdawniejszych czasów marzeniem człowieka jest nieśmiertelność. Rozwój cywilizacji przyniósł znaczne wydłużenie ludzkiego życia. Jak się przewiduje, gdy medycynie uda się zatriumfować nad chorobami XX wieku, naturalna granica ludzkiego życia powinna wydłużyć się do 110 lat...

– Charakterystyczną cechą życia, z punktu widzenia biologii, jest śmierć. Zatem rozważania o nieśmiertelności odnosić można jedynie do religii i wiary. Natomiast z tego, co dziś wiemy – czas życia osobników, w obrębie poszczególnych gatunków, ograniczają czynniki genetyczne.

– Na czym polega starzenie się?

– Każda komórka, z których składa się organizm ludzki, ma zaprogramowany sposób i czas trwania. Dziś bardzo rozwinięta została dziedzina biochemii i biologii komórkowej, zajmująca się m.in. procesami prowadzącymi do śmierci każdej komórki. To zagadnienie w biologii zwane jest apoptozą. Mechanizm tego procesu jest integralnie związany z funkcją komórki, z jej trwaniem, z funkcjonowaniem, które nieuchronnie prowadzi do śmierci organizmu. W naszym organizmie, a także w otoczeniu i pożywieniu znajdują się różne czynniki toksyczne, m.in. rodniki tlenowe, które uszkadzają procesy enzymatyczne w organizmie, co powoduje np. szybszą arteriosklerozę. Podobnie, promieniowanie jonizujące, będące normalnym zjawiskiem Ziemi, również powoduje powstawanie rodników i uszkodzenie aparatu genetycznego, co przyczynia się do powstawania schorzeń, a w konsekwencji prowadzi do przyspieszenia śmierci.

W związku z tym nie możemy w żaden sposób przejść poza tę granicę wyznaczoną przez naturę. Można jedynie do pewnego stopnia wpływać i ograniczyć procesy szkodliwe dla organizmu i przyspieszające jego starzenie przez odpowiednią dietę czy sposób życia.

– Jednak w ciągu ostatniego stulecia średnia życia ludzkiego podwoiła się.

– Ale jest to związane z czynnikami pozagenetycznymi, czyli z ograniczeniem wpływów przyspieszających proces starzenia. Uzyskujemy też coraz więcej informacji, jak chronić się przed zbyt szybkim starzeniem. Poza tym, w ostatnich latach opanowano wiele chorób, zwłaszcza bakteryjnych i wirusowych, eliminujących znaczną część populacji. Niską średnią wieku powodowała też ogromna umieralność noworodków. Natomiast chyba rzeczywiście nieźle radzimy sobie z ograniczeniem dolegliwości wieku starczego, co z kolei zawdzięczamy postępowi farmakologii i w ogóle medycyny.

– Wróćmy jednak do początku naszej rozmowy. Co Pan Profesor sądzi o granicy 110 lat?

– Wszystko wskazuje na to, że genetyczne zaprogramowanie dla długości naszego życia jest większe niż czas, jakiego obecnie dożywamy. Innymi słowy, wciąż pozostaje jeszcze pewien margines, ale również nie potrafimy określić, jak duży. Za to na pewno ograniczony progiem śmierci. Ale faktem jest, iż jeden ze znanych biochemików angielskich, Joseph Needham, który spędził kilkadziesiąt lat w Chinach, dotarł tam do starych zapisków, jeszcze sprzed naszej ery, z których wynika, że na terenie Chin znana była enklawa, gdzie ludzie żyli 200 lat. Nie ulega zatem wątpliwości, że możemy żyć znacznie dłużej niż obecnie. Problemem jest tylko, jak to osiągnąć. Wydaje się, że Chińczycy, o których wspomniałem, musieli znać jakiś sposób na przedłużenie życia. W tej chwili nie potrafimy go jednak odtworzyć.

– Czy biochemicy czynią próby nad spowolnieniem procesu starzenia?

– My nie możemy za bardzo ingerować w ludzki gen, z tego względu, że każdy proces, cecha charakterystyczna dla danego ustroju jest kodowana nie przez jeden, lecz przez wiele genów, a one mogą być rozrzucone po wielu chromosomach i współdziałać w olbrzymim molekularnym terenie.

– A czy nie dałoby się wprowadzić odpowiednio spreparowanej informacji do DNA, aby powielały ją następne komórki, tak by nie tylko wydłużyć życie, ale i uwolnić nas od cierpień charakterystycznych dla podeszłego wieku?

– To raczej stwierdzenie SF. Wprawdzie już niedługo będziemy znali całą sekwencję zasad ludzkiego genomu, czyli znali po kolei tę informację, jaka jest zapisana w DNA, ale nie będziemy wiedzieć nic na temat, jak geny te ze sobą współpracują, by dały pożądaną cechę, na przykład odporności na arteriosklerozę.

– Czyli, mówiąc językiem komputera, nic nie da się zaprogramować?

– To jest tak olbrzymia liczba kombinacji, że nikt nie jest w stanie ich przewidzieć. Proszę pamiętać, że zaledwie 6 procent informacji przekazywanych z ojca i matki jest wykorzystywane do ukształtowania nowego osobnika. Ale te parę procent daje, po przeliczeniu, 102000 kombinacji. Innymi słowy, nikt nie jest w stanie przewidzieć, co wprowadzić, aby otrzymać taki a nie inny efekt. Nie mówiąc o tym, że nie wiadomo też, gdzie wprowadzić taką informację.

– Czy to jest odpowiedź ostateczna, czy ulec może, w naukowej perspektywie, weryfikacji?

– Postęp wiedzy w tym zakresie jest, jak obserwujemy, bardzo szybki i zapewne będzie trwał. W tej chwili jednak za wcześnie na stwierdzenie, jakie informacje uzyskamy z badań i które byłyby możliwe do wykorzystywania dla poprawy długości i jakości życia.

Rozmawiała: KATARZYNA ŚLIWA

Tajemnice cywilizacji Dilmun

Archeolodzy odkryli w Bahrajnie grobowiec rodziny królewskiej z cywilizacji Dilmun, z trzeciego tysiąclecia przed Chr.

– *Myślimy, że grobowiec należy do rodziny królewskiej z epoki Dilmun, ponieważ jest to jeden z największych grobowców kiedykolwiek tam odkrytych* – powiedział Khalil Faraj, który przewodzi ekipie archeologów w miejscowości Hamad Town, w centrum głównej wyspy archipelagu.

– *Grobowiec składa się z trzech murów otaczających główne miejsce pochówku. Są również trzy mniejsze groby, prawdopodobnie członków rodziny* – opisuje znalezisko Faraj.

Bahrajn jest jednym z najmniejszych państw świata, położonym na 35 wyspach w Zatoce Perskiej. W kraju tym znajdują się ogromne cmentarzyska prehistoryczne – około 300 tys. grobowców.

Naukowcy próbują opisać wciąż nieznaną i tajemniczą historię cywilizacji Dilmun, która rozwinęła się głównie na terytorium obecnego Bahrajnu oraz na wybrzeżach Arabii Saudyjskiej i Kuwejtu między 2000 a 1700 rokiem przed Chr. **(PAP)**

Figurka egipskiego władcy

Figurkę sprzed 5 tysięcy lat – najstarsze wyobrażenie egipskiego władcy – znaleźli polscy archeolodzy w Tell el Fartha w Egipcie – poinformował kierujący badaniami dr Marek Chłodnicki z Muzeum Archeologicznego w Poznaniu.

Już drugi sezon pracuje w Tell el Fartha w delcie Nilu w Egipcie polska wyprawa zorganizowana staraniem Muzeum Archeologicznego w Poznaniu, Instytutu Archeologii UJ i Centrum Archeologii Śródziemnomorskiej UW. Prowadzone są tam badania pozostałości osady z 3,5–3 tys. lat przed Chr. z okresu poprzedzającego powstanie państwa faraonów.

W ostatnim sezonie – od stycznia do końca marca – ekspedycja rozpoznała ślady dawnej zabudowy. – *Znaleźliśmy też figurkę z terakoty, niestety uszkodzoną, przedstawiającą faraona. Jest to najstarsze wyobrażenie egipskiego władcy* – powiedział dr Chłodnicki.

Wcześniej poznańscy archeolodzy prowadzili badania w El Fartha uczestnicząc w pracach włoskiej ekspedycji z uniwersytetu w Neapolu. Znaleziono wówczas ślady osadnictwa z początków cywilizacji egipskiej od około 3300 do 2200 lat przed Chr. – pozostałości zabudowy, ceramikę i kamienne narzędzia.

– *Przejęliśmy od Włochów to stanowisko i od dwóch lat prowadzimy już samodzielne badania* – zaznaczył dr Chłodnicki. Badania tej osady mają duże znaczenie dla poznania początków cywilizacji egipskiej. **(PAP)**

Drapieżne orki

W wodzie nie atakują ludzi; jest to swoista zagadka przyrodnicza

Orki należą do największych drapieżników na świecie. Chociaż przypominają wyglądem ogromne ryby, należą do gromady ssaków. Są przedstawicielami rzędu waleni, zaliczanymi do delfinowatych. Cechuje je charakterystyczny wygląd: czarny grzbiet, biały brzuch, białe plamy na bokach tułowia oraz nad oczami. Posiadają największą wśród wszystkich waleni płetwę grzbietową. Może ona osiągnąć u dorosłych osobników dwa metry długości. Z uwagi na ową płetwę laik mógłby pomylić zanurzoną orkę z rekinem.

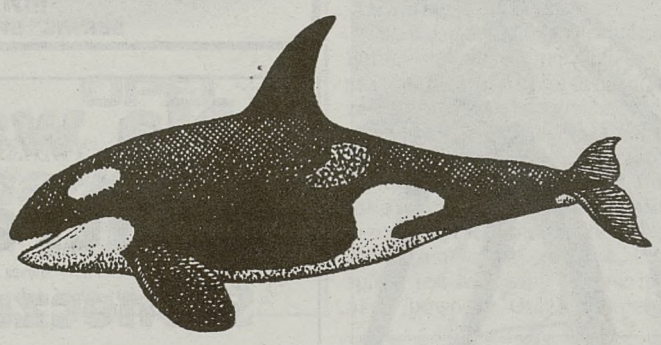

Samce osiągają długość 6,5–7 m, samice zaś 6–6,5 m. Masa dorosłego samca może osiągnąć 4,5 tony, samicy do 3 ton. Dzięki swym pokaźnym wymiarom, dużej sile oraz uzębionym szczękom praktycznie nie mają w swoim środowisku wrogów naturalnych. Nawet rekiny czują przed nimi respekt.

Orki występują we wszystkich oceanach świata, zarówno w tropikach, jak i w morzach Arktyki i Antarktydy. Rozróżniamy dwie grupy orek, które nie krzyżują się ze sobą i mają odmienne zwyczaje. Orki mieczniki żyją w dużych grupach rodzinnych. Największe stada mogą składać się z kilkudziesięciu sztuk. Spotkać je można w miejscach licznego występowania ryb, zwłaszcza na zachodnim wybrzeżu Kanady. Orki podróżniki żyją w mniejszych stadach – do kilku sztuk i pokonują ogromne odległości w pogoni za zdobyczą.

Te piękne ssaki są groźnymi drapieżnikami. Polują na ryby, foki, pingwiny i inne ptaki, żółwie morskie, a także na inne walenie i delfiny. Stado orek może praktycznie zaatakować każde zwierzę. Niekiedy orki zjadają przedstawicieli własnego gatunku, lecz należących do innego stada. W polowaniu uczestniczą wszyscy członkowie stada. Podczas polowania na duże zwierzę „myśliwi" otaczają je z różnych stron, m.in. od dołu i od góry, aby uniemożliwić mu ucieczkę. Polując na mniejsze zwierzęta, jak ryby lub małe delfiny, spędzają je w gromadę, następnie przystępują do ataku. Głośno walą płetwami w wodę, wydają różne groźne dźwięki. Utrzymują również kontakt dźwiękowy między sobą.

Wielu ludzi uważa te stworzenia za krwiożerczych zabójców. Taka jest jednak ich natura – kilkutonowa orka dziennie zjada 100–200 kg mięsa. Mimo to orki w wodzie nie atakują ludzi. Jest to swoista zagadka przyrodnicza. Zdarzały się co prawda ataki orek na małe łodzie, kroniki nie podają jednak, aby ludzie byli przedmiotem polowania. Co ciekawe, orkę łatwo oswoić, są to bardzo inteligentne zwierzęta. W delfinariach są dość uległe w stosunku do opiekunów, pozwalają im nawet „jeździć" na grzbietach. Nie są tam jednak zbyt szczęśliwe. Z racji swej natury i zwyczajów potrzebują czystej wody i dużych przestrzeni, co w niewoli trudno im zapewnić. W naturze dożywają nawet stu lat, podczas gdy w delfinarium żyją przeciętnie kilkanaście lat. Obecnie w różnych „akwariach" świata przebywa kilkadziesiąt osobników.

Orki w naturze utrzymują ścisłe związki rodzinne. Najważniejszą „osobą" w grupie jest najstarsza samica. Samica może rodzić raz na trzy lata, zazwyczaj odstęp ten jest dłuższy. Po porodzie ponad rok opiekuje się młodym, który przez kilka najbliższych lat trzyma się nadal blisko matki. Młode samce pomagają w opiece nad potomstwem.

ADAM MARTYNIEC

Ciekawostka astronautyczna

Eskadra UFO

Radzieccy kosmonauci Gieorgij Greczko i Jurij Romanienko, przebywający w 1978 roku aż 96 dni na pokładzie stacji orbitalnej Salut-6, przeprowadzili pierwsze, eksperymentalne przyłączenie do stacji bezzałogowego statku transportowego Progress-1.

Podczas połączenia, zanim przybliżający się automatyczny statek transportowy zasłonił cały ekran monitora, kosmonauci dostrzegli mały punkt, który znalazł się w polu widzenia kamery urządzenia kontrolującego połączenie.

Nieznany obiekt poruszał się w pobliżu Saluta-6, na podobnej orbicie jak stacja. Potem pojawiły się kolejne obiekty – drugi, trzeci i czwarty. W Centrum Kierowania Lotem nadzorującym połączenie Progressa ze stacją podniósł się szum. Wszyscy operatorzy widzieli na wielkim centralnym monitorze to samo, co kosmonauci przebywający na pokładzie stacji – eskadrę nie zidentyfikowanych obiektów latających, poruszających się po orbicie podobnej do orbity Saluta. I chociaż operatorzy Centrum Kierowania Lotem to technokraci, dalecy od fantastyki, jednak zaczęli szeptać między sobą z niedowierzaniem o UFO. Obraz na monitorze był wyraźny i był dobitnym dowodem nawet dla zdeklarowanych niedowiarków i sceptyków.

Jednak po jakimś czasie kosmonauci Saluta-6 Greczko i Romanienko, wprawieni w równie wielkie zdumienie, odkryli wreszcie prawdę o eskadrze statków kosmicznych z obcych światów – rozpoznali oni metalowe pojemniki wystrzelone kilka dni wcześniej z pokładu stacji, a zawierające... po prostu odchody i inne śmieci. Pojemniki po odstrzeleniu ich w bezkres kosmosu, mając prawie taką samą prędkość, jak stacja Salut-6, poruszały się po podobnych orbitach, które powoli, stopniowo się zmieniały wraz z wytracaniem przez nie prędkości początkowej. W końcu przechodząc na niższe orbity oddaliły się od stacji, w trudnym do ustalenia czasie weszły w atmosferę i w wyniku tarcia w gęstych warstwach powietrza rozżarzyły się i spaliły.

I tak przestała istnieć tajemnicza eskadra UFO.

MAREK JAROSIŃSKI

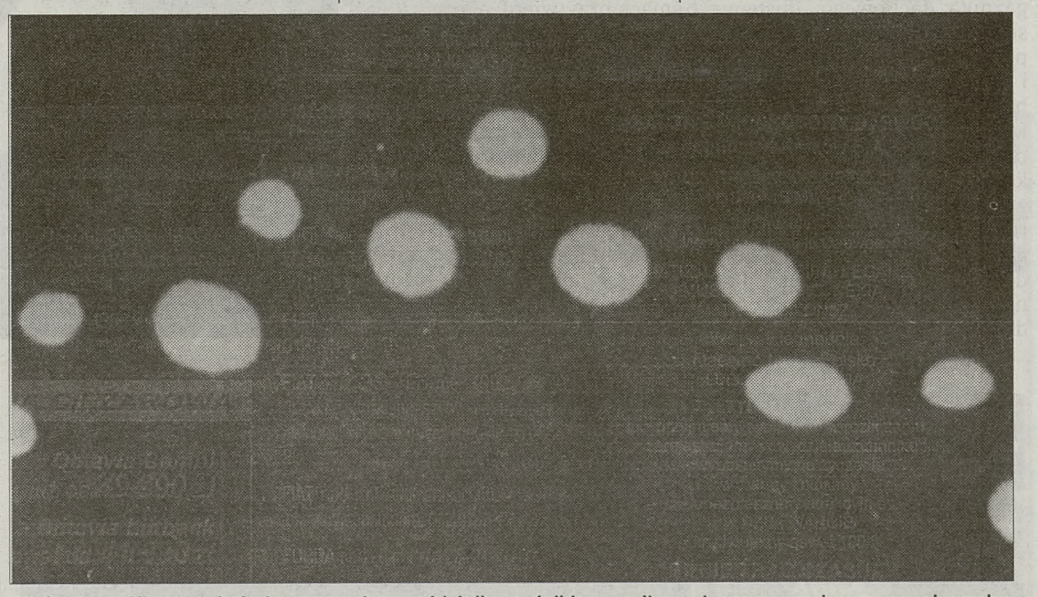

W Centrum Kierowania Lotem operatorzy widzieli na wielkim monitorze to samo, co kosmonauci przebywający na pokładzie stacji – eskadrę nie zidentyfikowanych obiektów latających...

DZIENNIK Finansowy

OD POCZĄTKU HISTORII LUDZKOŚCI BYŁY TYLKO TRZY WIELKIE WYNALAZKI: OGNIA, KOŁA I BANKOWOŚCI CENTRALNEJ. WILL ROGERS NR 496

Łukasz Kwiecień

Trudne czasy dla banków

Instytucje finansowe za mało elastycznie reagują na zmiany w gospodarce

Ubiegły rok przyniósł realny spadek dochodów netto sektora bankowego w porównaniu z 1997 r. aż o 35 procent. Wskaźnik zwrotu netto z kapitału obniżył się w tym samym czasie z 43,2 do 17,3 proc. Wzrosły koszty – w końcu 1997 r. stanowiły one 82,8 proc., podczas gdy rok później już 88,3 proc. przychodu. Sytuację pogorszył „haracz" rezerw obowiązkowych – w ub.r. obniżyły one o ok. 3,2 mld zł dochody brutto banków...

Dlaczego? Andrzej Szukalski, prezes Związku Banków Polskich twierdzi, że pogorszenie wyników sektora bankowego miało kilka głównych przyczyn. Pierwszą był spadek tempa wzrostu gospodarczego. Kolejną – realizowana polityka ekonomiczna i monetarna. Jego zdaniem, zbytnio preferowała ona *„pozakrajowe kredytowanie rodzimej przedsiębiorczości"*. Szukalski wskazuje także na „dyskryminacyjną politykę monetarną związaną z wyjątkowo wysokimi i nie oprocentowanymi rezerwami obowiązkowymi znacząco redukującymi dochody banków, w konsekwencji obniżającymi możliwości rozwoju gospodarki".

– *Sądzić należy, iż negatywny wpływ na procesy zachodzące w naszej gospodarce i bankowości miało też zagraniczne finansowanie budżetu oraz ograniczenie gwarancji i poręczeń przez rząd głównie do projektów finansowanych przez instytucje zagraniczne* – uważa Andrzej Szukalski.

Wśród innych przyczyn słabszych wyników sektora bankowego szef ZBP wymienia także m.in.: zbyt wolne dostosowywanie się banków do szybkiego tempa obniżki stóp procentowych i kosztowne prace modernizacyjne związane z unowocześnieniem systemu bankowego (w tym sprzętu i oprogramowania komputerowego). Podkreśla, że działalność banków skomplikowało wprowadzenie ustawowych „bardzo uciążliwych dla klientów i banków" procedur związanych choćby z głośną ustawą o zastawie rejestrowym i rejestrze zastawów.

– *Miniony rok nie należał do łatwych dla sektora* – potwierdza Maria Wiśniewska, prezes Pekao SA. Jak zauważa, ub.r. udowodnił, że sektor bankowy jest wrażliwy na zmiany warunków makroekonomicznych. Naszym instytucjom brakuje umiejętności elastycznego reagowania na zmiany w gospodarce. Pani prezes podkreśla, że w ub.r. nie mieliśmy do czynienia z recesją, a tylko z osłabieniem koniunktury wynikającym z planowanego ochłodzenia i kryzysu rosyjskiego. Mimo to wiele firm, w tym niektóre banki odczuły czasem nawet dość boleśnie efekty kłopotów makroekonomicznych.

– *Kondycja banków jest dobra choć zawahanie koniunktury – szczególnie widoczne w IV kwartale ub.r. i na początku br. – bezpośrednio wpłynęło na wyniki* – przyznaje Rafał Zagórny, wiceminister finansów.

Bankowcy zwracają uwagę na perspektywę coraz ostrzejszego starcia z instytucjami zagranicznymi. Jak przypomniano w czasie niedawnego X Walnego Zgromadzenia Związku Banków Polskich, z początkiem przyszłego roku wejdą w życie przepisy liberalizujące przepływy kapitałowe i umożliwiające korzystanie z usług banków zagranicznych. Rodzimi finansiści obawiają się, że realne jest zagrożenie „ucieczki" klientów do banków zagranicznych.

W ocenie pani prezes Pekao SA, nieuchronne jest pogłębienie procesów konsolidacji w sektorze. Zresztą jest ona (pod warunkiem sprawnego przeprowadzenia fuzji) jednym ze sposobów poprawienia konkurencyjności naszych banków. Przedstawiciele małych i średnich banków podkreślali jednak, że *„mocno nieuzasadnione"* są tezy o bezzasadności istnienia tego segmentu bankowości. Przypominano, że stosunek liczby banków do liczby klientów wciąż wyraźnie różni się od średniej europejskiej.

Aby konkurencyjność naszych banków rzeczywiście się poprawiła, potrzeba jeszcze wiele wysiłku. Konieczne jest podwyższenie zakresu ochrony Bankowego Funduszu Gwarancyjnego. Należy obniżyć stopę rezerw obowiązkowych. Maria Wiśniewska zwraca także uwagę na potrzebę pokonania luki technologicznej. Poprawa konkurencyjności wymaga również znalezienia tańszych kanałów dystrybucji, co mogłoby pomóc w obniżeniu kosztów. Potrzebna jest standaryzacja produktów masowych oraz unifikacja procedur i dokumentów. Pocieszmy się, że nawet ubiegły, trudny rok przyniósł kilka pozytywnych dla sektora bankowego wydarzeń. Aktywa bankowe wzrosły o 27 proc., zaś fundusze własne banków o 83,1 proc. Utrzymano jakość portfela kredytowego – udział kredytów *„w sytuacji nieregularnej"* pod koniec ub.r. wynosił 10,5 proc. Jest więc ciężko, ale – przynajmniej na razie – sektor ma się czym chwalić.

Niestety, kłopoty makroekonomiczne nie zakończyły się wraz z końcem ub.r.

– *Rok 1999 będzie charakteryzować się odmiennymi warunkami ekonomicznymi, w jakich będą działać banki w Polsce. W przeciwieństwie do wyników gospodarczych kilku ostatnich lat, od drugiej połowy 1998 r. można obserwować znaczące zwolnienie tempa wzrostu gospodarczego Polski. Od momentu osiągania wzrostu gospodarczego w 1992 r. w całym okresie transformacji gospodarczej nie odnotowano w Polsce tak gwałtownego spadku tempa wzrostu produktu krajowego brutto. Poważne zmniejszenie dynamiki rozwoju gospodarczego stanowi duże wyzwanie dla polskich banków i zmusza do zdobywania doświadczenia w prowadzeniu działalności w warunkach malejącego tempa wzrostu ekonomicznego i pogarszających się nastrojów społecznych i przedsiębiorców* – przestrzega robocza jeszcze wersja raportu „Banki 1998" przygotowanego przez ZBP.

*

– *System bankowy to piąta władza po władzy ustawodawczej, wykonawczej, sądowniczej i mediach* – żartuje parlamentarzysta Jan Król. Przyznaje, że banki polskie są w trudniejszej sytuacji od instytucji zagranicznych z uwagi na obciążenia rezerwami obowiązkowymi.

Bankowcy mają nadzieję na zmianę przepisów, które – w ich ocenie – utrudniają działalność i konkurowanie z zagranicą. W czasie wspomnianego X Walnego Zgromadzenia ZBP, bankowcom obiecano zorganizowanie spotkania z premierem. A przedstawiciel Kancelarii Prezydenta życzył – w imieniu Aleksandra Kwaśniewskiego – *„by złoty trzymał się mocno"*. Bankowcom wypada życzyć tego samego...

Tydzień na skróty

Deficyt budżetowy rośnie (po pierwszym kwartale br. sięgnął 70,2 proc. kwoty zakładanej na cały rok), tymczasem wicepremier Balcerowicz po raz kolejny zapowiada podatkowe zmiany! Nie oczekujmy podatku liniowego z jedną, powszechną stawką. Zamieszanie z ubiegłego roku najwyraźniej uświadomiło ministrowi finansów, że taki pomysł w naszym kraju jest „niepolityczny". Wciąż nie wierzymy, że bogaci część swoich zysków zainwestują, dając tym biedniejszym pracę. Z nieoficjalnych doniesień można było się dowiedzieć, że stawki będą dwie, znacznie niższe. Odżył pomysł likwidacji dużej ulgi budowlanej. Być może zostanie także zmniejszony podatek dochodowy od osób prawnych. Wszystko to w ramach *„trzech wariantów strategii rozwoju gospodarczego"*, o których piszemy poniżej. Wygląda na to, że ministrowie finansów nie mogą obyć się bez „strategii". Wypada życzyć, żeby ta z ubiegłego tygodnia przetrwała dłużej niż „Strategia dla Polski", którą rozpisał Grzegorz Kołodko.

Po raz kolejny w tym roku Rafineria Gdańska zapowiedziała podwyżki cen hurtowych paliw. Tym razem wzrost usprawiedliwiono koniecznością sprowadzania paliw z zagranicy, a tam ponoć znacznie podrożało. Rzecznik Petrochemii Płock początkowo zaprzeczał, jakoby i ta firma miała zamiar podnosić ceny paliw, ale dzień później już „miano przeanalizować sytuację i zadecydować, czy podwyżki są konieczne". Powinniśmy się chyba przyzwyczaić do myśli, że polska benzyna jest wciąż, w rozumieniu producentów i ministra finansów, zbyt tania. Równanie do Europy będzie oznaczało droższe paliwa.

Rząd, jakby w akcie ostatecznej desperacji, zapowiedział rychłą prywatyzację części z przeszło trzydziestu zakładów zbrojeniowych. Warto przypomnieć, że zbrojeniówka od wielu lat czeka na realizację jakiegokolwiek programu restrukturyzacji. Ostatnie protesty być może uświadomiły ministrom, że to ostatnia chwila na ratowanie choćby części sektora. Niektóre z zakładów są *„jedynymi żywicielami miasta"* – ich upadek mógłby spowodować spore problemy.

Inflacja, o czym poinformował Główny Urząd Statystyczny, poszła w górę. Ceny towarów i usług konsumpcyjnych w marcu wzrosły o 1 procent, a inflacja liczona rok do roku wzrosła w marcu do 6,2 proc. z 5,6 proc. w lutym. Komentatorzy twierdzą, że nic nie szkodzi. Inflację i tak mamy niską, a wzrost gospodarczy nieco zdławiony. Od czasu do czasu, niektórzy ekonomiści przypominają o teorii (inni ją krytykują) wiążącej spowolnienie wzrostu gospodarczego ze zbyt rygorystyczną walką z inflacją.

W urzędach skarbowych coraz większy tłok. Koniec kwietnia nadchodzi, więc nic dziwnego. Warto przypomnieć jeszcze raz, że udostępnienie fiskusowi numeru naszego konta bankowego znacznie przyspieszy zwrot pieniędzy należny z tytułu ulg i odliczeń.

A w budownictwie mieszkaniowym wciąż dołek. W marcu oddano do użytku niewiele ponad 4 tys. mieszkań, o 6 proc. mniej niż w lutym i o przeszło 20 proc. mniej niż w marcu. Jak widać, możliwość podatkowych odliczeń nie wystarczy do rozruszania branży.

JACEK ŚWIDER

Gołym okiem

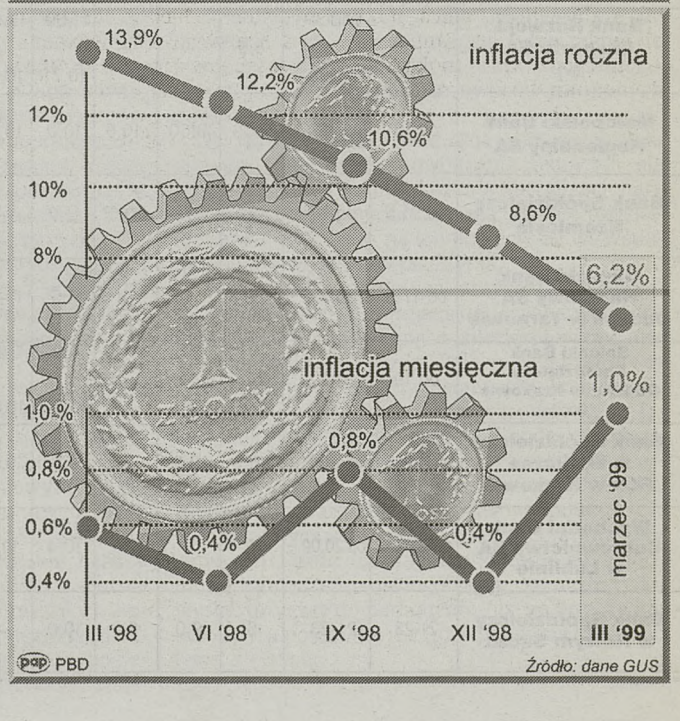

Florian z Sendzimirem?

Która huta pierwsza?

– ***Huta Katowice ma zostać sprywatyzowana do końca tego roku* – poinformował Krzysztof Jeznach, wicedyrektor Departamentu Nadzoru i Prywatyzacji Ministerstwa Skarbu Państwa, podczas ubiegłotygodniowego seminarium prywatyzacyjnego w Jachrance..**

Jeznach dodał, że prywatyzacja trzech innych hut (Sendzimira w Krakowie, Florian w Świętochłowicach i Cedler w Sosnowcu) może być zakończona jeszcze w tym roku bądź też w pierwszym kwartale roku przyszłego. Jeznach poinformował, że w tym tygodniu zostanie podpisana długo oczekiwana umowa z doradcą prywatyzacyjnym Huty Katowice SA – firmą „Chase Manchattan".

W tym tygodniu ma zostać również ogłoszony przetarg na wybór doradcy prywatyzacyjnego hut: Sendzimira, Florian i Cedler. Jak powiedział Jeznach, by podnieść atrakcyjność Huty Sendzimira, Ministerstwo Skarbu będzie próbowało wybrać jednego inwestora dla Huty Sendzimira i Huty Florian.

Mógłby to być warunek przystąpienia inwestorów do negocjacji. Jak przypuszcza Jeznach, mogą wystąpić problemy z chętnymi na zakup akcji Huty Sendzimira. Prawdopodobnie więc w hucie tej nastąpi sprzedaż wydzielonej części majątku (wyodrębnionej linii stali).

Jego zdaniem, prywatyzacją Huty Florian zainteresowanych jest sześć potężnych, światowych koncernów stalowych. Jest to bowiem typowa huta przetwórcza produkująca m.in. dachówki, która nie ma wielkiego pieca.

MSP nie wyklucza także wprowadzenia jednego inwestora do hut Cedler i Katowice. – *Możliwe jest także, że każda z czterech hut będzie miała swojego inwestora lub też, że będzie to jeden inwestor dla nich wszystkich* – powiedział Jeznach. – *Zależeć to będzie od tego, co zaproponuje doradca prywatyzacyjny w strategii* – dodał.

– *MSP szczególną wagę przykłada do prywatyzacji huty Sendzimira i Katowice* – powiedział Jeznach. Stanowią one bowiem 60 proc. rynku stalowego w Polsce.

(PAP)

Rynek na później

– ***Polska jest zainteresowana rynkiem euroobligacji, jeśli w tym roku poprawią się warunki na tym rynku* – powiedział w ubiegłym tygodniu Ryszard Kokoszczyński, wiceprezes NBP.**

Podczas konferencji nt. rynków kapitałowych we Frankfurcie powiedział on, że nie ma teraz powodu, aby Polska szukała dodatkowych funduszy na międzynarodowych rynkach finansowych. – *Nie potrzebujemy pieniędzy. Nie mamy problemów z funduszami* – powiedział wiceprezes NBP agencji Dow Jones Newswires. – *Jeśli warunki rynkowe będą trochę lepsze, zastanowimy się nad euroobligacjami* – dodał.

– *Wielkość emisji nowych euroobligacji byłaby zbliżona do poprzednich emisji, które były na poziomie 250 mln USD* – powiedział Ryszard Kokoszczyński.

(PAP)

Oprocentowanie kredytów, lokat złotówkowych i wkładów dewizowych

w bankach, które mają swoje centrale lub oddziały w Małopolsce, według danych przekazanych przez banki

NAZWA BANKU	KREDYTY ZŁOTÓWKOWE w %		LOKATY ZŁOTÓWKOWE I RACHUNKI BIEŻĄCE w % (w stosunku rocznym)													Skutki zerwania umowy (kapitalizacja)	Minimalny wkład (w zł)
	Gotówkowe	Na działalność gosp.	RACHUNKI		Lokaty (miesiące)												
			a vista	ROR	14 dni	1	2	3	4	5	6	9	12	24	36		
PKO BP (xx)	od 17	od 11,4 + marża	7	C 7	–	do 9,7[E]	–	do 9,5[E]	–	–	do 9,1[E] do 10,2	–	do 10,9	do 11,3	do 11,5	A (I)	100
Pekao SA (xx)	od 18	od 18	4,5[K]	C 7	7,5	9,25	9,5	9,75	–	–	10,25	–	10,75	11,0	11,0	A (I)	1000
Bank Śląski SA w Katowicach	17[E] od 20	L	-	C 7,0	S	9,30[E]	9,40[E]	9,50[E]	–	–	10,0	-	10,6	-	–	A (I)	2000
Bank Przemysłowo-Handlowy SA	od 16	L	do 6	C 7,5[K]	8,75[E]	9,25[E]	–	9,5[E]	–	–	10,75	11,0	11,25	11,50	11,75	2% (H)	500
Powszechny Bank Kredytowy SA	od 22	od 22	3,5	C 8,0	od 8,7	od 9,45	–	od 10,0	–	–	od 10,5	–	od 10,9	od 10,9	od 10,9	(A) (I)	500
Bank Zachodni SA we Wrocławiu (xxx)	od 16,62	od 15,00	do 8,40 (x)	C 7,92[K]	9,0	9,54[E]	9,84[E]	9,84[E-] 10,8	–	–	9,2[E] 11,34	12,18	12,30	12,90	13,26	A (H)	200
Bank Austria Creditanstalt Poland SA	–	L	4,5	8[K]	S	10,7 10,8[E]	–	10,7 10,4[E]	–	–	11,0	–	11,0	–	–	A (H)	10000 50000
Górnośląski Bank Gospodarczy SA (xxx)	od 19,9	od 17,2 + marża	5,5	9	10,5[E]	11,0[E]	11,0[E]	10,5[E] 11,5	11,5	11,5	10,5[E] 12,5	10,5[E] 12,5	10,5[E] 12,8	13,0	13,0	7% (H)	200- -500
Bank Handlowy w Warszawie SA	B+ marża M+ marża	B+ marża M+ marża	6,5	–	10,7[E]- -11,5[E]	11,0[E]- -11,6[E]	11,2[E]- -11,8[E]	11,1[E]- -11,7[E]	–	–	10,8[E] -11,4[E]	10,4[E] -11[E]	10,2[E] -10,8[E]	-	-	3,25% (H)	1000 -5000 zł
Wielkopolski Bank Kredytowy SA	od 17,5	L	5	C 7	-	9,5[E]	-	10,0[E]	–	–	9,25[E] 10,5	9,25[E] 10,5	9,0[E] 11,0	9,0[E] 11,0	-	6% (I)	100- -10000
Bank Współpracy Regionalnej SA	od 19,5	od 19,5	6,0	C 9,5	9,5	10,50 9,3[E]	10,70 9,5[E]	11,00	11,10	11,30	11,50	11,70	12,00	12,20	12,50	A (H)	200
Pierwszy Komercyjny Bank SA w Lublinie (xxx)	od 19	od 19	-	10,0	9,70- 10,10[T]	10,60- -11,00[T]	11,00- -11,30[T]	11,25- -11,60[T]	–	–	11,80- -12,10[T]	–	12,25- -12,60[T]	12,25- -12,60[T]	12,25- -12,60[T]	0%	300
Pierwszy Polsko-Amerykański Bank SA	17	od 17	do 7,5[K] (x)	5,5-8,5	10,15[u]	10,40[u]	10,65[u]	10,85[u]	10,95[u]	–	11,05[u]	–	11,15[u]	S	S	A (H)	200
BWR Real Bank SA	od 16	od 17	7,50	10,00	10,50	10,50[E] 11,00	10,50[E] 11,20	10,75[E] 11,25	11,30	11,40	11,00[E] 11,50	11,75	12,00	12,50	-	A (H)	200
Invest-Bank SA (xxx)	od 24	–	3	8	do 9,0[E]	9,5[E]	9,8[E]	10,0[E]	9,5[E]	9,0[E]	10,6[K]	–	11,3[K]	12,0	12,5	A (K)	200
Kredyt Bank PBI SA (xxx)	od 20	od 19,5	6	C 9,5	11,0[E]	10,5[E]	10,0[E] 10,8	10,0[E] 11,0	11,2	11,3	9,5[E] 13,0	11,6 13,25	9,0[E] 13,5	13,0	-	A (H)	200- -1000
Bank Ochrony Środowiska SA (xxx)	od 19	od 17,50	7,5	C 8,80	S	10,50	10,70	11,0	11,15	11,30	11,50	12,00	12,30	12,50	12,70	4% (I)	200
Prosper Bank SA (xxx)	od 18,5	od 19,0	8	11	11,2 11,2[E]	11,5 11,5[E]	11,75 11,75[E]	12,0 12,0[E]	12,0[E] 12,1	12,0[E] 12,20	12,0[E] 12,35	12,45	12,60	12,70	12,80	A (I)	200
Bank Gospodarki Żywnościowej SA (xx) (xxx)	od 19	od 18	7	C 9,5	-	9,5[E]	9,4[E] 9,6	9,3[E] 9,75	9,9	10,0	10,25	10,5	10,75	-	–	3,5% (I)	50
BIG Bank SA (xxx)	17,2	od 16,9	6	9	-	11,75[E]	11,75[E] 11,90	11,75[E] 12,00	12,1	12,15	11,0[E] 12,25	11,0[E] 12,35	11,0[E] 12,5	12,5	12,5	8% (H)	200
Krakowski Bank Spółdzielczy	od 17	od 17	8	C 10	–	10,0	10,5	11,0	11,3	11,6	12,0	12,2	12,5	-	–	4% (H)	50
Bank Społem SA	–	od 19,0	7	10,50	10,90	11,20	11,50	11,80	12,0	12,10	12,25	12,55	12.80	13,00	13,10	B (H)	500
Bank Rozwoju Eksportu SA (x)	–	WIBOR + marża	5,5	–	–	11,50[E] 10,71	11,45[E] 10,71	11,40[E] 10,54	–	–	11,35[E] 10,54	11,30[E] 10,71	11,05[E] 10,37	S	S	B (H)	50000
Małopolski Bank Regionalny SA	od 18	od 18	7,50	9,50	10,5	10,0	10,10	10,50	10,60	10,75	11,50	11,75	12,00	12,00	12,00	11% (I)	50
Bank Spółdzielczy Rzemiosła	od 21,5	od 19	7	7	10,0[E]	11,0	–	11,5	–	–	11,75	12	12,25	12,50	12,50	8% (I)	–
Gliwicki Bank Handlowy SA Oddział w Tarnowie	od 17,5	od 17	-	C 10[K]	–	11,5[E]	–	11,5[E] 12,0	–	–	10,75[E] 12,0	10,25[E] 12,25	12,25	12,5	–	A (H)	100
Solecki Bank Spółdzielczy Oddział w Krakowie (xxx)	od 19	od 20	2-8	C 10	–	10,00 10,60	10,25- 10,85	10,50- -11,10	10,75	11,00	11,25- 11,35	11,60- -12,00	12,10- 12,75	15,10	15,60	6% (H)	100
Bank Spółdzielczy w Wieliczce Filia w Krakowie	od 20,5	od 20,0	8[K]	10,0[K]	–	9,5	9,8	10,0	10,3	10,5	11,5	12,0	12,5	13,0	13,5	4% (I)	50
Wschodni Bank Cukrownictwa SA w Lublinie	od 22,00	od 20,00	6	C 8	9,8	10,4	10,7	11,0	11,2	11,4	11,5	11,8	12,0	12,1	–	6% (H)	50
Bank Spółdzielczy w Nowym Sączu	21-23	21-23	6	9,0	8,0	10,0	–	10,2	10,4	10,6	10,8	–	11,2	12,0	13,0	6% (H)	200

NAZWA BANKU	LOKATY DEWIZOWE DLA KRAJOWYCH OSÓB FIZYCZNYCH w % (w stosunku rocznym)							
	waluta	Lokaty (miesiące)						Minimalny wkład (w USD)
		a vista	3	6	12	24	36	
PKO BP (xx)	USD	2,50	2,50	2,65	2,80	4,00	4,00	100- (a vista) -500
	DEM	2,00	2,10	2,15	2,30	2,60	2,70	
Pekao SA (xx)	USD	2,30	3,50	3,75	3,85	3,90	3,90	100- -500
	DEM	1,80	2,60	2,75	2,80	2,90	2,90	
Bank Śląski SA w Katowicach	USD	3,00	3,30	3,50	3,80	–	–	10- (a vista) -100
	DEM	2,50	2,75	2,00	2,00	2,25	–	
Bank Przemysłowo-Handlowy SA	USD	3,25	4,00	4,40	4,50	4,60	4,60	50- (a vista) -300
	DEM	2,30	2,70	2,80	3,00	3,20	3,20	
Powszechny Bank Kredytowy SA	USD	3,00	4,50	4,60	4,70	4,90	5,10	100 (a vista)
	DEM	2,00	2,90	3,10	3,40	3,50	3,60	
Bank Zachodni SA we Wrocławiu (xxx)	USD	2,50	4,30	4,50	4,70	4,80	4,85	50 100 500
	DEM	2,00	2,85	3,05	3,25	3,50	3,55	
Bank Austria Creditanstalt Poland SA	USD	3,25	3,50	3,50	3,50	–	–	od 3000
	DEM	2,00	2,10	2,10	2,20	–	–	
Górnośląski Bank Gospodarczy SA (xxx)	USD	3,50	4,50	4,70	5,00	5,30	5,40	10- (a vista) -100
	DEM	2,64	3,40	3,70	4,00	4,50	4,50	
Bank Handlowy w Warszawie SA	USD	2,20	4,70	4,70	4,50	–	–	jak przy lokatach w PLN
	DEM	2,00	3,10	3,20	3,20	–	–	
Wielkopolski Bank Kredytowy SA	USD	3,25	3,50	3,65	3,70	4,00	4,10	10- (a vista) -500
	DEM	2,00	2,25	2,28	2,30	2,30	2,35	
Bank Współpracy Regionalnej SA	USD	3,50	4,60	4,70	4,80	4,80	4,80	50- (a vista) -100
	DEM	2,70	3,00	3,20	3,50	3,50	3,50	
Pierwszy Komercyjny Bank SA w Lublinie (xxx)	USD[E]	2,00	3,75	4,25	5,00	5,25	5,50	100- -500
	DEM[E]	2,00	3,35	3,75	4,00	.4,15	4,25	
Pierwszy Polsko-Amerykański Bank SA	USD	2,85	3,75	4,25	4,65	5,00	5,25	500 USD 1000 DEM
	DEM	1,95	2,25	2,50	2,75	3,00	3,25	
BWR Real Bank SA	USD	3,25	4,70	4,80	5,10	5,20	5,30	100
	DEM	2,75	3,50	3,60	3,80	3,90	4,00	
Invest-Bank SA (xxx)	USD	2,00	4,50	4,70	5,00	5,00	5,00	100- (a vista) -100
	DEM	2,00	2,80	3,25	3,75	3,75[K]	3,75[K]	
Kredyt Bank PBI SA (xxx)	USD	2,70	3,70	3,90	4,10	4,30	–	100
	DEM	2,00	3,50	3,60	4,00	4,00	–	
Bank Ochrony Środowiska SA (xxx)	USD	3,30	4,60	4,80	5,00	5,20	5,40	100- (a vista) -500
	DEM	2,40	2,90	3,10	3,40	3,60	3,75	
Prosper Bank SA (xxx)	USD	2,60	3,75	4,10	4,30	4,40	–	200 (do 6 m-cy) 500 (pow. 12 m-cy)
	DEM	2,25	2,80	3,00	3,10	3,10	–	
Bank Gospodarki Żywnościowej SA (xx) (xxx)	USD	2,50	3,5	4,0	4,50	–	–	100- (a vista) -500
	DEM	2,00	2,9	3,20	3,50	–	–	
BIG Bank SA (xxx)	USD	2,50	4,00	4,30	4,75	5,00	5,50	300
	DEM	2,00	2,30	2,50	2,90	3,10	3,30	

Uwagi

(x) – obsługa wyłącznie podmiotów gospodarczych
(xx) – gwarancje skarbu państwa (za zobowiązania pozostałych banków wobec osób fizycznych i prawnych oraz jednostek organizacyjnych nie posiadających osobowości prawnej odpowiada Bankowy Fundusz Gwarancyjny)
(xxx) – dyrektorzy oddziałów mają prawo do podwyższania lub obniżania stóp procentowych ustalonych w centrali
(*) – banki zrzeszone w BGŻ SA
A – skutki zerwania umowy –
– zróżnicowane (w % wysokości odsetek, które są wypłacane dla wszystkich rodzajów lokat)
B – w przypadku zerwania umowy utrata oprocentowania
C – kredyt w ROR
E – stała stopa oprocentowania
F – minimalny wkład ustalany w oddziale
H – kapitalizacja po okresie umowy
I – kapitalizacja zróżnicowana w zależności od rodzaju lokaty
K – kapitalizacja kwartalna
L – stawka WIBOR + negocjowana marża
Ł – zmienna stopa banku + marża
M, B – zmienne stopy bazowe banku
R – wpłaty terminowe od 20 000 zł do 50 000 zł o stałym negocjowanym oprocentowaniu
S – do negocjacji
T – wpłaty terminowe od osób fizycznych pow. 2 000 zł
U – dotyczy lokat założonych po 25.01.1999, oprocentowanie lokat założonych wcześniej zostało obniżone o 2,85% w stosunku do poprzednio obowiązującego

Uwaga! Prosimy zainteresowane banki o informowanie redakcji „Dziennika Finansowego" o zmianach w oprocentowaniu do czwartku (godz. 12). FAX: 61-99-276

Mnożenie komórek

Ministerstwo Łączności chce przyznać jeszcze trzy koncesje

Prawdopodobnie w przyszłym roku rozpoczną działalność trzy kolejne sieci telefonii komórkowej. Rząd chce przyznać na nie koncesje dotychczasowym operatorom, bez ogłaszania przetargu. Na takie rozwiązanie musi się jednak zgodzić parlament. Projekt nowelizacji ustawy o łączności, która umożliwi przyznanie koncesji bez przetargu, trafił już do Sejmu.

W tej chwili w Polsce jest trzech operatorów sieci telefonii cyfrowej: dwóch działa w systemie GSM 900, a jeden w GSM 1800, zwanym również DCS. Koncesje, które chce przyznać ministerstwo, mają spowodować, aby każdy z działających operatorów mógł oferować usługi w obu systemach.

O uruchomieniu kolejnych sieci telefonii komórkowej mówiono już od dawna. Na przeszkodzie stał przede wszystkim brak wolnego pasma o częstotliwości 900 MHz. Były one wykorzystywane przez wojsko, a konkretnie przez lotnictwo. Tę przeszkodę udało się ostatnio pokonać. Armia zgodziła się na przekazanie pasma do celów cywilnych. Nieoficjalnie mówi się, że armia otrzyma za to kilka milionów dolarów.

Wojsko jest gotowe przekazać częstotliwości na początku przyszłego roku. Ministerstwo chciałoby jednak ten termin przyspieszyć. Oficjalnym powodem jest konieczność zwiększenia konkurencyjności rynku telefonii cyfrowej, który zdominowali działający od 1996 r. dwaj operatorzy: Era GSM i Plus GSM. Obaj mają już łącznie niemal 2 mln klientów.

Drugi powód pośpiechu związany jest z Telekomunikacją Polską SA, która ma 66 proc. akcji Centertela. Ten ostatni jest operatorem sieci analogowej oraz sieci DCS. Centertel w obu sieciach ma zaledwie niecałe pół miliona klientów i nic nie wskazuje na to, aby w przyszłości ich liczba miała dynamicznie wzrosnąć. Ze względu na niską jakość i mniejszą liczbę usług klienci telefonii analogowej będą przechodzić do sieci cyfrowych, ale przede wszystkim działających w systemie GSM 900. DCS, którym dysponuje Centertel, jest systemem, który ze względów technicznych działa tylko w dużych aglomeracjach. Nic więc dziwnego, że Centertelowi udało się pozyskać tylko 250 tys. klientów w sieci Idea, mimo oferowania najniższych na rynku taryf. Dlatego Centertelowi potrzebny jest system GSM 900.

Telekomunikacja Polska szykuje się do drugiej tury prywatyzacji. Pod koniec tego roku rząd planuje sprzedać do 35 proc. akcji TP SA inwestorowi strategicznemu. Szacuje się, że przyznanie Centertelowi koncesji na GSM 900 podniesie wartość Telekomunikacji Polskiej o 1,5 miliarda dolarów. Pozwoli to oczywiście na uzyskanie wyższej ceny za jej akcje.

Aby mieć pewność, że koncesję uzyska Centertel, resort łączności chce uniknąć procedury przetargowej. Jak powiedział nam Jarosław Nawrotek, doradca ministra łączności Macieja Srebro, zdaniem resortowych prawników, przyznanie koncesji działającym operatorom można traktować nie jako przyznanie nowej koncesji, ale jako rozszerzenie warunków już udzielonych.

– *Decyzja należy jednak do parlamentu* – mówi Jarosław Nawrotek. – *Jeżeli parlament zgodzi się z naszą interpretacją, to minister przyzna koncesje wszystkim trzem operatorom. Jeżeli nie, to oczywiście ogłosimy przetarg.*

Zdaniem Nawrotka, w ciągu dwóch tygodni w Sejmie powinno odbyć się drugie czytanie nowelizacji ustawy i wtedy rozstrzygnie się, czy będzie można przyznać koncesje bez przetargu. Jeżeli Sejm nie podzieli zdania rządu, to ewentualny przetarg mógłby się odbyć w czerwcu, a jego rozstrzygnięcie po ok. trzech miesiącach.

Nie wiadomo, ile Centertel musiałby zapłacić za koncesję. Zdaniem Jacka Kalinowskiego, rzecznika prasowego spółki, cena, jaką wcześniej za koncesje zapłaciły Era i Plus, byłaby dla Centertela, przy obecnym nasyceniu rynku, zbyt wysoka. Przypomnijmy, że w 1996 r. obaj operatorzy zapłacili za koncesje łącznie 750 mln dolarów. Kalinowski spodziewa się, że Centertel zapłaci za koncesję ok. 100–200 mln dolarów.

Jak powiedziano nam w biurze prasowym Ministerstwa Łączności, minimalne stawki za otrzymanie koncesji są określone w rozporządzeniu ministra. Według nich za GSM 900 trzeba zapłacić ok. 150 mln dolarów.

Zdaniem Jacka Kalinowskiego, przyznanie Centertelowi koncesji na system GSM 900, a pozostałym operatorom na GSM 1800 pozwoli na rozpoczęcie prawdziwej gry rynkowej między operatorami telefonii komórkowej w Polsce.

Jak powiedział nam Robert Niczewski, rzecznik prasowy Ery, bezprzetargowe przyznanie koncesji dotychczasowym operatorom jest posunięciem racjonalnym i zgodnym z wcześniejszymi zapewnieniami Ministerstwa Łączności.

– *Tak jest na całym świecie, że jeden operator systemu GSM działa w dwóch częstotliwościach* – powiedział. – *Jeżeli wszyscy operatorzy będą działać w dwóch systemach, to dopiero wtedy będzie można mówić o prawdziwej konkurencji. Nie wyobrażam sobie, aby ministerstwo przyznało koncesje tylko Centertelowi. Byłoby to pogwałceniem wcześniejszych obietnic.*

Niczewski podkreślił, że jeżeli parlament nie zgodzi się na rządowe propozycje, to Era na pewno przystąpi do ewentualnego przetargu.

Zdaniem Niczewskiego, fakt, że wszyscy operatorzy telefonii komórkowej w Polsce będą działać w dwóch częstotliwościach, wcale nie oznacza, że ceny na usługi spadną.

– *Na pewno będzie większa konkurencja w zakresie jakości i ilości świadczonych usług* – podkreślił. – *Nie należy się jednak spodziewać drastycznego spadku cen. Zależą one bowiem od kosztów ponoszonych przez operatora, m.in. od rozliczeń z Telekomunikacją Polską za dzierżawę łączy. Walka o klienta sprowadzi się raczej do różnych akcji promocyjnych, a nie obniżki cen.*

Koszty, jakie operatorzy ponieśli na budowę sieci, nie licząc opłat koncesyjnych, były bardzo wysokie. Wystarczy tylko powiedzieć, że Polska Telefonia Cyfrowa, właściciel Ery, na rozwój zaciągnęła kredyt w wysokości prawie 700 mln marek zachodnioniemieckich i wyemitowała na rynku amerykańskim obligacje o wartości ponad 250 mln dolarów. Kredyty zaciągnął też Polkomtel (Plus GSM) – 600 mln marek i 300 mln złotych. Oprócz tego udziałowcy obu sieci „wyłożyli" miliony złotych z własnych kieszeni. Dopiero w tym roku, a więc po trzech latach działalności, operatorzy sieci cyfrowych przyniosą zyski. Odwrotnie wygląda sytuacja Centertela, który po „latach tłustych" zaczyna notować straty.

Polski rynek telefonii komórkowej rozwija się bardzo dynamicznie. Analitycy EMC, brytyjskiej firmy konsultingowej zajmującej się rynkiem telefonii komórkowej, uważają, że w 2002 r. w Polsce będzie ok. 4,5 mln abonentów GSM 900 i 1,6 mln GSM 1800. Natomiast liczba klientów analogowego Centertela spadnie do 93 tys. abonentów. Przyszłość należy więc do telefonii cyfrowej, nic więc dziwnego, że Centertel jest bardzo zainteresowany otrzymaniem koncesji. Tym bardziej że przegapił swoją szansę. TP SA przed laty nie była bowiem zainteresowana, aby spółka przystąpiła w 1996 r. do przetargu.

KRZYSZTOF ŻYRA

McBank

Czy klienci dadzą się uwieść budowanym właśnie sieciom placówek?

Banki jak bary McDonalda? Kolorowe, „odbankowione", proste w obsłudze? Czemu nie. Jesteśmy właśnie świadkami budowania sieci stosunkowo niewielkich, ale funkcjonalnych placówek nastawionych na obsługę klientów detalicznych. I kto wie – być może właśnie dzięki zmianie dotychczasowego, śmiertelnie poważnego image typowej placówki bankowej do korzystania z usług tych instytucji finansowych przekonają się ci, którzy wciąż jeszcze omijają je szerokim łukiem...

Jak wygląda typowy bank? Jest schludny, zimny, urządzony zwykle bez polotu i fantazji. Po prostu poważny. I wielu ludziom to odpowiada, ba, czuliby się dość nieswojo w kolorowych wnętrzach pośród futurystycznych mebli. Uważaliby bowiem, że to nie przystoi instytucji, której powierzają swoje pieniądze. Ale banki muszą starać się o pozyskanie różnych grup klientów. Także tych, którzy być może oczekują, że ich bank będzie wszędzie, a korzystanie z jego usług okaże się równie proste i szybkie jak zjedzenie hamburgera w „mac-barze".

W przeszłości banki rozwijały sieci placówek uniwersalnych, ale tradycyjnych. Jednostki takie zatrudniały sporo osób i wymagały czasem dużych budynków. No i siłą rzeczy musiały kosztować. Jeśli weźmiemy pod uwagę, że czołowe działające w naszym kraju banki „detaliczne" dysponują sieciami np. niemal 200 placówek, to zrozumiemy ogrom przedsięwzięcia. W ostatnim czasie wyraźny jest jednak ciekawy trend – moda na rozbudowywanie swojej sieci poprzez otwieranie licznych, stosunkowo niewielkich placówek, z których każda zatrudnia raptem np. kilka osób. Klient ma zapewnioną obsługę – może realizować szereg podstawowych zleceń. Bank zaś cieszy się z niższych kosztów niż w przypadku tradycyjnych placówek „starego" typu. Co oczywiście bynajmniej nie oznacza, że te znane nam od lat duże i „poważne" placówki przestaną być potrzebne.

Równocześnie trwa – prowadzona w nowym stylu – budowa lub rozszerzanie sieci detalicznej kilku banków. BIG Bank Gdański montuje sieć „Millenium". Bank Handlowy lansuje swój „Handlobank". Podobne plany ma BRE Bank. Można spodziewać się, że – przy coraz ostrzejszej konkurencji i postępującej konsolidacji sektora – w ich ślady pójdą następne instytucje. Jeśli zrealizowane zostaną ambitne plany bankowców, to w kraju dosłownie zaroi się od nowych placówek finansowych. A o skali aspiracji sektora świadczy choćby to, iż Bank Przemysłowo-Handlowy zamierza podwoić liczbę swoich placówek. A ma ich obecnie i tak przecież sporo, bo blisko dwieście. Można spodziewać się, że plany jednych będą dopingować drugich. I wzrost liczby jednostek bankowych będzie wyraźnie większy od tempa rozwoju sieci „szybkich" restauracji.

Chcąc dotrzeć do klienta, trzeba zaoferować mu usługi lepsze od konkurencji. W przypadku banków oznacza to m.in. łatwy dostęp do pieniędzy. Stąd konieczność rozwijania sieci placówek i uzupełniania ich bankomatami. To naprawdę duże obciążenie dla budżetów. I zapewne jest to kolejny przyczynek to przyspieszenia konsolidacji. Która zresztą jest doskonałą szansą na przejęcie gotowej już sieci banku – celu. Jeśli weźmie się pod uwagę, że – poza siecią – przejmujący zyskuje olbrzymią nieraz bazę klientów, ich depozytów i kredytów, to nie dziwi ogromne zainteresowanie, jakim cieszyła się oferta sprzedaży Banku Zachodniego.

Ludzie pracują coraz więcej (by nie tylko zarobić, ale i nie stracić posady...), mają coraz mniej czasu i potrzebują błyskawicznych usług. Stąd popularność np. bankomatów czy „szybkich" restauracji. W tym coraz szybszym (szalonym?) „mac-świecie" nikogo nie będą już dziwić „McBanki"...

ŁUKASZ KWIECIEŃ

W drodze do Europy

Przeszkody w płynnej integracji Polski z UE

Nad stosunkami handlowymi Polski z Unią Europejską znów gromadzą się chmury – sygnalizują dyplomaci obu stron. Wyrażają nadzieję, że część kwestii spornych wyjaśni 29 kwietnia Komitet Stowarzyszenia.

Przyczyną napięcia jest przedłużająca się, zdaniem Unii, realizacja polskich zobowiązań w restrukturyzacji hutnictwa i w dostosowaniu ustawodawstwa do prawa unijnego w dziedzinie certyfikacji towarów, nie do końca uregulowana kwestia montażu przemysłowego samochodów oraz podwyżki ceł na artykuły rolne wwożone do Polski, w tym zwłaszcza na jogurty i zboża. Piętnastka domaga się skorygowania „w dół" do końca czerwca mocy produkcyjnych w hutnictwie, które zgodnie z ubiegłorocznym planem restrukturyzacji miały pozostać na nie zmienionym poziomie 13,4 mln ton rocznie. Unia od jesieni ubiegłego roku zwraca uwagę, że koniunktura na stal w Europie pogorszyła się w związku z ogólnym spowolnieniem wzrostu gospodarczego. Ponadto wątpi w zakładany niski poziom pomocy państwa. Według unijnych ekspertów, pomoc będzie znacznie wyższa, a zatem – zgodnie z unijnymi regułami konkurencji – musi mu towarzyszyć redukcja mocy.

Strona unijna nie przyjmuje też polskiego uzasadnienia konieczności podwyżki ceł na jogurty z 9 do 35 proc. (po trzech miesiącach, jakie upłynęły od obniżki 1 stycznia z 20 do 9 proc., zgodnej z układem stowarzyszeniowym). Unia przyznaje, że w ubiegłym roku gwałtownie wzrósł jej eksport (10-krotnie do 45 tysięcy ton głównie z niemieckiej firmy Zott), ale bardzo szybko rośnie też spożycie jogurtów w Polsce (do blisko 200 tysięcy ton w zeszłym roku). Rodzimi producenci wcale więc nie tracą. Przedstawiciele Unii posłużyli się 14 kwietnia na posiedzeniu Podkomitetu Rolnego danymi o doskonałej kondycji polskich firm mleczarskich, takich jak Danone Polska, zaczerpniętymi z „Monitora Polskiego".

Strona unijna minimalizuje też znaczenie swoich dotacji do produkcji i eksportu produktów mleczarskich, za to podkreśla, że Polska powinna stopniowo otwierać się, jeśli chce, aby polskie rolnictwo i przetwórstwo spożywcze były gotowe sprostać konkurencji w roku 2003. Rząd zakłada bowiem przystąpienie do Unii w tym roku i to bez okresów ochronnych w rolnictwie.

Przedstawiciele Unii nie posuwają się do otwartych gróźb, ale zastrzegają sobie prawo do posunięć odwetowych, jak na przykład ograniczenie wwozu do UE polskich owoców mrożonych (truskawek i wiśni).

W każdym razie – ostrzegają – polski „protekcjonizm" nie wróży powodzenia mającym się wkrótce rozpocząć rozmowom o liberalizacji handlu rolnego. Komisja Europejska właśnie uzyskała mandat Piętnastki na ich podjęcie ze wszystkimi państwami stowarzyszonymi.

Nawet polscy dyplomaci przyznają, że przedstawiciele Komisji Europejskiej i państw członkowskich wykazują rosnące zniecierpliwienie niedotrzymywaniem przez Polskę uzgodnionych orientacyjnych terminów ustaw certyfikacyjnych. Unia traktuje niedostosowanie w tej dziedzinie jako barierę w polskim imporcie. Chodzi o nowelizację ustawy o badaniach i certyfikacji z 1993 roku, nowe ustawy o ocenie zgodności i o bezpieczeństwie towarów oraz zmiany w kodeksie cywilnym dotyczące odpowiedzialności producenta za wyrób. Strona unijna nie przyjmuje do wiadomości tłumaczeń polskiego rządu, że może tylko wysłać projekty do parlamentu (czego jeszcze nie uczynił), a potem nie ma już wpływu na bieg prac legislacyjnych.

(PAP)

Marian Cholewiński

Szósta emisja

Mławskie Przedsiębiorstwo Budowlane „Insbud" SA

Dzisiaj rozpoczyna się przyjmowanie zapisów na akcje Mławskiego Przedsiębiorstwa Budowlanego „Insbud" SA. Spółka ta zamierza sprzedać w ofercie publicznej 2 mln akcji nowej emisji serii F. Dla małych inwestorów przeznaczono 850 tys. walorów, natomiast zasobniejsi (zakup co najmniej 2 tys. akcji) mają do dyspozycji 1150 papierów. Zapisy przyjmowane będą do 23 kwietnia br., a cena jednej akcji wynosi 8,60 zł.

MPB Insbud jako spółka akcyjna działa od 1991 r. Jej prawnym poprzednikiem było Przedsiębiorstwo Budownictwa Rolniczego, które rozwiązano w ramach prywatyzacji, a jego majątek przejęła w odpłatne użytkowanie spółka pracownicza.

Insbud wykonuje różnego typu prace budowlano-montażowe, w zakresie zarówno budownictwa mieszkaniowego, jak i przemysłowego. Wznosi także obiekty użyteczności publicznej. Działalność spółki skoncentrowana jest w rejonie warszawskim. Spółka wynajmuje także posiadany sprzęt budowlany i transportowy innym podmiotom gospodarczym i osobom fizycznym.

Do roku ubiegłego Insbud prowadził również tzw. produkcję pomocniczą w zakresie stolarki okiennej oraz posiadał zakład betoniarski. Pod koniec ub.r. działalność ta została wydzielona ze struktury organizacyjnej firmy. Powstały dwie odrębne spółki, w których Insbud posiada większościowe udziały.

Kapitał akcyjny Insbudu tworzy obecnie 1.138.800 akcji pochodzących z pięciu emisji. Wartość nominalna każdej akcji wynosi 2 zł. Wszystkie dotychczasowe akcje są walorami imiennymi i uprzywilejowanymi pięciokrotnie w stosunku do prawa głosu. Posiadaczem większościowego pakietu akcji (55,3 proc.) jest Insbud Warszawa SA. Mieczysław Maliszewski, pełniący funkcję prezesa MPB Insbud, ma blisko 12 proc. akcji.

W ofercie publicznej sprzedawane są akcje szóstej emisji (seria F). Emisja powiedzie się, jeżeli nabywców znajdzie co najmniej 1,5 mln walorów. Jak głosi prospekt emisyjny, głównym celem sprzedaży akcji jest pozyskanie pieniędzy na inwestycje kapitałowe w spółkach zależnych (30-40 proc. wpływów) oraz na rozszerzenie działalności developerskiej (45-50 proc.). Reszta wpływów ma uzupełnić kapitał obrotowy spółki.

W ciągu ostatnich trzech lat przychody Insbudu wzrosły ponadtrzykrotnie, natomiast zysk netto aż 26-krotnie. Trzeba jednak zaznaczyć, że rok 1995, służący jako punkt odniesienia, nie był najlepszy, jeżeli chodzi o wyniki finansowe spółki. Zysk netto wyniósł wówczas zaledwie 89 tys. zł przy przychodach 25 mln zł. Warto także zwrócić uwagę na wyraźnie skokowy charakter zmian generowanego przez firmę zysku. Rok 1996 przyniósł wzrost aż o 900 proc., podczas gdy rok kolejny charakteryzował wzrost zaledwie o 2 proc. W roku ubiegłym wizerunek spółki przed planowaną ofertą publiczną poprawił przyrost zysku o 160 proc.

Rentowność funkcjonowania Insbudu wyraźnie odstaje od średniej w giełdowej branży budowlanej. Stopa zysku netto w ub.r. wyniosła 2,6 proc., podczas gdy branżę cechowała wartość dwukrotnie wyższa. Rentowność aktywów jest natomiast o 40 proc. niższa niż w branży. Nieco myląca może być wysoka wartość wskaźnika rentowności kapitału własnego. Jest ona jednak wyłącznie wynikiem niskiej wartości tego kapitału. W wyniku sprzedaży akcji nowej emisji w ofercie publicznej kapitał własny wzrośnie ponadtrzykrotnie i wówczas wskaźnik ROE będzie miał wartość niższą od przeciętnej w giełdowej budowlance.

Zadłużenie spółki jest dość wysokie. Wskaźnik zadłużenia aktywów jest dwukrotnie wyższy od przeciętnego w branży, a zadłużenia kapitału własnego aż siedmiokrotnie. Płynność finansowa jest bardzo niska. Wartość wskaźnika płynności bieżącej jest dwukrotnie niższa od uznawanej za bezpieczną. Wartości wskaźników płynności i zadłużenia ulegną znacznej poprawie po zaksięgowaniu wpływów ze sprzedaży akcji nowej emisji.

Przy cenie emisyjnej wskaźnik C/Z, dla wyników ubiegłorocznych, wyniósł 4,1, natomiast C/WK miał wartość 1,7. Prognoza na rok bieżący przewiduje wypracowanie 4,1 mln zł zysku netto, co oznaczałoby wzrost o 73 proc. w stosunku do roku poprzedniego. Przy realizacji tej prognozy wskaźnik C/Z osiągnie wartość z przedziału 5,5-6,6 w zależności od liczby sprzedanych w ofercie akcji. Wskaźnik C/WK uzyska natomiast wartość rzędu 0,9.

Wskaźnik \ Spółka		INSBUD			Giełdowa branża budowlana		
		1996	1997	1998	1996	1997	1998
Przyrost sprzedaży	%	144,9	12,1	27,5	59,5	73,7	52,3
Przyrost zysku netto	%	900,0	2,2	160,4	117,1	120,2	92,3
Stopa zysku netto	%	1,4	1,3	2,6	4,8	5,2	5,4
Stopa zwrotu ROA	%	10,9	5,6	6,2	8,1	8,8	8,9
Stopa zwrotu ROE	%	84,4	31,3	40,9	16,9	16,2	17,4
Wsk. struktury majątku	%	11,0	10,3	50,5	29,1	41,6	40,7
Wskaźnik kosztów	%	92,2	90,1	86,9	83,9	88,6	86,5
Wskaźnik inwestycji	%	1,7	57,3	82,5	46,1	44,1	38,8
Zadłużenie aktywów	–	0,82	0,82	0,85	0,45	0,41	0,43
Zadłużenie majątku trwałego	–	7,41	7,97	1,68	1,21	1,25	1,23
Zadłużenie kapitału własnego	–	4,51	4,59	5,62	1,23	0,89	0,79
Wsk. spłaty odsetek	–	4,7	4,1	8,3	21,5	23,4	29,5
Wsk. spłaty zadłużenia	–	5,3	6,6	7,3	5,9	4,3	5,1
Wsk. płynności bieżącej	–	1,09	1,09	0,58	2,13	1,77	1,82
Wsk. płynności szybkiej	–	1,04	0,86	0,53	1,78	1,59	1,61
Cykl obrotu należności	dni	54	71	68	117	89	95
Cykl obrotu zobowiązań	dni	55	87	131	110	107	99
Cykl obrotu zapasów	dni	3	22	8	32	25	26
Cykl obrotu aktywów	dni	67	106	155	263	260	268

„Bill zawsze się buja"

Wizerunek sterników gospodarki ulega cyklicznym wahaniom

Zmarły w 1997 r. prezes Coca-Coli Roberto Goizueta cieszył się ogromną sławą. Lubił poświęcać wiele czasu na pielęgnowanie swego wizerunku i chętnie spotykał się z dziennikarzami. Jego następca Douglas Ivester nie jest szerzej znaną postacią.

Wizerunek prezesów w USA nie jest obecnie najlepszy. Najsłynniejszy z nich, Bill Gates (Microsoft), obserwowany był przez miliony ludzi na ekranach telewizyjnych, gdy składał drugie zeznania w związku z prowadzonym przeciwko jego firmie dochodzeniem antymonopolowym. Wielu obserwatorom wydawał się mało skupiony, nierzeczowy i niezbyt uprzejmy. Część ludzi, którzy stoją na czele wielkich przedsiębiorstw i tym samym należą do najbardziej wpływowych osobistości w kraju, pozostaje nieznana opinii publicznej.

Prestiż tej elity podlega najwyraźniej cyklicznym wahaniom. W latach 20. każdy wiedział, kto to jest Henry Ford lub Alfred Sloan (General Motors). W latach 50. słychać było stosunkowo niewiele o sternikach gospodarki. Na początku bieżącej dekady stali się oni znowu głośnymi osobistościami. Teraz pisze się o nich mniej i z pewnością mniej pochlebnie - jak ocenia „Wall Street Journal Europe".

Niektórzy nie chcą być zresztą znanymi osobistościami publicznymi. Donald Carty (American Airlines) mówi, że po prostu nie ma czasu na kontakty z mediami. Znacznie mniej troszczy się on o swój wizerunek niż jego poprzednik Robert Crandall, który należał do powszechnie znanych menedżerów.

Poprzednia generacja prezesów rzeczywiście znajdowała więcej czasu na spotkania z dziennikarzami, gdyż nie miała do czynienia z tak intensywnym procesem globalizacji, narastania konkurencji, łączenia się przedsiębiorstw oraz szybkich zmian w technice.

***

Steve Case (America Online - AOL), utrzymuje kontakty z klientami i współpracownikami głównie za pomocą poczty elektronicznej i znacznie lepiej czuje się przed monitorem komputera niż w bezpośrednich spotkaniach z ludźmi. Mówi on, że spotkania nie są najważniejsze i że musi poświęcać mnóstwo czasu na pracę w skupieniu. Dodaje - nie wskutek manii wielkości, lecz rzeczowej analizy, że gdyby jutro zrezygnował ze swojego stanowiska, to firma byłaby zagrożona upadkiem. Podobnie, gdyby nagle odszedł Bill Gates, ludzie byliby zaszokowani.

Osiągnięcia Gatesa jako przedsiębiorcy i menedżera wzbudzają wielki podziw, aczkolwiek on sam zachowuje się całkiem naturalnie i nie znosi wystudiowanych póz. Zapewne niezbyt przejmuje się tym, że zrobił niekorzystne wrażenie swymi (prezentowanymi w telewizji) zeznaniami w związku z procedurą antymonopolową. Sprawozdawcy podkreślali, że nieustannie bujał się na fotelu i reagował także na jasne pytania prośbami o wyjaśnienie, co one oznaczają. Rzecznik Microsoft oświadczył w związku z tym po prostu: *„Bill zawsze się buja do przodu i do tyłu, kiedy mówi"*.

Nowojorski konsultant Ira Millstein ocenia, że obecna generacja prezesów wzbudza może mniejszy respekt opinii publicznej, ale w wykonywaniu swych zadań nie jest gorsza od poprzedniej. Wszyscy ci ludzie doskonale wiedzą, że globalna konkurencja stała się brutalna. Mają oni do czynienia z wielkim ryzykiem, muszą wchodzić do gry wielkimi stawkami i mogą wiele stracić. Wielu z nich stara się świadomie planować wykorzystanie każdej minuty swego życia.

Oczywiście są wśród nich różne charaktery. Szef AOL-u źle się czuje w tłumie, ale prezes przejmowanej przez niego firmy Netscape, Jim Barksdale, bardzo dobrze radzi sobie na zebraniach z pracownikami i pozyskuje ich pewnym urokiem osobistym. Np. rozmawiał na parkingu z ok. 2000 pracownikami przez godzinę, przy 40-stopniowym upale.

***

Wśród szefów znanych przedsiębiorstw niewielu można znaleźć takich, którzy lubią życie w stylu playboya i którym zależy na rozgłosie wskutek próżności. Większość z nich nie podnieca się możliwością występów telewizyjnych. Co prawda, niektórzy prezesi o skromnym stylu bycia mogą stać się powszechnie znanymi i podziwianymi osobistościami ze względu na swoje wyjątkowe zasługi i zainteresowanie mediów.

Większość dąży jednak świadomie do ograniczania czasu na kontakty z mediami, by mieć go jak najwięcej dla spraw wewnętrznych przedsiębiostwa. Dzisiejsi prezesi są znacznie mniej znani od swoich poprzedników. Na przykład nowy szef American Airlines skoncentrował się najpierw na kontaktach z pracownikami i po prostu nie miał czasu na rozmowy z ludźmi spoza przedsiębiorstwa.

Były prezes Chryslera Lee Iacocca istaniał w świadomości praktycznie wszystkich obywateli USA i często pojawiał się na okładkach najpopularniejszych czasopism. Dzisiaj mało kto potrafi wymienić nazwisko szefa choćby jednego z trzech wielkich koncernów samochodowych w USA.

ZA „ZARZĄDZANIEM NA ŚWIECIE"

Kraj Gospodarka

■ Rząd zgodził się na sprzedaż przez skarb państwa większościowych pakietów akcji sześciu zakładów przemysłu obronnego i lotniczego w trybie rokowań z inwestorami - poinformował minister skarbu Emil Wąsacz. Prywatyzacja nastąpi przez podwyższenie kapitału akcyjnego zakładów, po której skarb państwa zachowa mniejszościowe pakiety. Zakłady te to: Przedsiębiorstwo Sprzętu Ochronnego Maskpol SA w Konieczkach, Przemysłowe Centrum Optyki SA w Warszawie, Wytwórnia Sprzętu Komunikacyjnego PZL Rzeszów SA, Wytwórnia Sprzętu Komunikacyjnego PZL Warszawa II SA, Zakłady Mechaniczne Bumar Łabędy w Gliwicach oraz Zakłady Mechaniczne PZL Wola SA w Warszawie.

■ Sprawa ograniczenia importu polskiego cukru do Rosji będzie we wtorek tematem negocjacji przedstawicieli polskiego Ministerstwa Gospodarki i rosyjskiego Ministerstwa Handlu - powiedział wiceminister gospodarki Bernard Błaszczyk. Rząd rosyjski chce ograniczyć import cukru z Polski w odpowiedzi na wprowadzenie w zeszłym roku kwot na wwóz do Polski rosyjskiego węgla.

■ Ok. 4,8 mld zł trzeba będzie wydać na budowę nowych magazynów paliw, aby ich zapasy osiągnęły poziom 90 dni krajowego zużycia. 90-dniowy poziom zapasów ustalają przepisy Unii Europejskiej. Takimi rezerwami będziemy dysponować w 2006 lub 2007 roku.

Świat Gospodarka

■ Norwesko-brytyjski koncern przemysłu maszynowego i stoczniowego Kvaerner ogłosił, że wycofuje się z produkcji statków i w związku z tym zlikwiduje 25 tys. miejsc pracy, w tym 10 tys. w przemyśle stoczniowym. Ponadto Kvaerner wycofa się ze wszystkich działań nierentownych, by do roku 2000 zredukować swe zadłużenie o 7 mld koron norweskich.

■ Prezes Banku Światowego James Wolfensohn rozmawiał w Moskwie na temat kontynuowania reform gospodarczych w Rosji i ich wsparcia nowymi kredytami. W sytuacji utrzymywania się dużych rozbieżności w stosunkach Rosji z Międzynarodowym Funduszem Walutowym, Bank Światowy stał się obecnie głównym potencjalnym dostawcą pomocy finansowej dla Rosji przeżywającej od połowy ubiegłego roku głęboki kryzys finansowy.

■ Minister finansów RFN Hans Eichel otrzymał 16,2 miliarda marek od banku centralnego RFN - Deutsche Bundesbanku. Bank ten co roku odprowadza cały czysty zysk na konto swego właściciela, czyli federacji. Jak poinformowano we Frankfurcie nad Menem, od zjednoczenia Niemiec Bundesbank wniósł do kasy federalnej 124 mld marek.

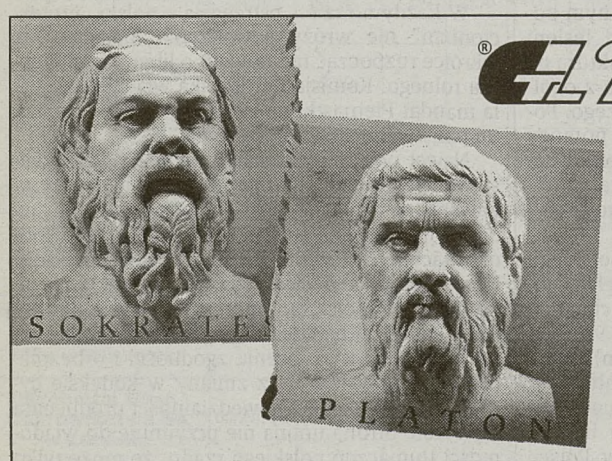

Centralne Towarzystwo LEASINGOWE S.A.

31-416 Kraków
ul. Dobrego Pasterza 27
tel./fax (012) 412 78 42,
411 71 02, 411 37 74, 411 41 04
komertel: 39 12 37 65

Kto jest większym autorytetem ?

BIURO USŁUG FINANSOWYCH
PIONEER
Kraków, ul. Krupnicza 21 A
tel. /012/632-14-91, 632-38-52

OFERUJEMY USŁUGI W ZAKRESIE:
- OTWARTY FUNDUSZ EMERYTALNY (II FILAR)
- FUNDUSZE INWESTYCYJNE
- PRODUKTY III FILARU
- PLAN MIESZKANIOWY
- PROGRAM AKTYWNEGO OSZCZĘDZANIA
- PRACOWNICZY PROGRAM EMERYTALNY

Kompleksowa Obsługa - Rzetelne Informacje

1255kg

Dziennik Finansowy
Redakcja
tel. 61-99-193

Jechać, ciągle jechać w stronę słońca...

Jak to się dzieje, że niektórzy kierowcy narzekają jeżdżąc w upalne dni, a twarze innych rozjaśnia promienny uśmiech? Klimatyzacja. Zawsze świeże, chłodne powietrze - bez względu na temperaturę na zewnątrz. Luksus, który teraz kosztuje tylko **1.600 PLN**.

Wystarczy, że kupisz Forda Escorta Veronę lub Forda Mondeo Veronę, a pokochasz bezchmurne niebo w letni, upalny dzień... bez wychodzenia z samochodu.

Ford **Escort Verona**

- silnik 1.6 16v Zetec (90 KM)
- klimatyzacja
- poduszka powietrzna dla kierowcy
- wspomaganie kierownicy
- immobilizer PATS
- przyciemniane szyby
- przednie światła przeciwmgielne
- wersje nadwozia (5-drzwiowa i kombi) w tej samej cenie

Ford **Mondeo Verona**

- silnik 1.8 16v Zetec (115 KM)
- klimatyzacja
- poduszka powietrzna dla kierowcy
- wspomaganie kierownicy
- ABS
- immobilizer PATS
- centralny zamek
- przyciemniane szyby
- przednie światła przeciwmgielne
- elektrycznie regulowane szyby przednie
- wersje nadwozia (4-, 5-drzwiowa i kombi) w tej samej cenie

Pośpiesz się! Liczba samochodów w tej ofercie jest ograniczona.

Ford Bank Raty

Dealerzy Forda dla Ciebie

Połącz się z Autoryzowanym Dealerem Forda.

KRAKÓW
B&S Motor Ltd.
ul. Dietla 80/82
tel. (0 12) 429 40 00

KRAKÓW
Euro Car
ul. Powstańców Śląskich 22 (Telewizyjna)
tel. (0 12) 267 44 00

KRAKÓW
Euro Car
ul. Zakopiańska 149
tel. (0 12) 267 49 99

KRAKÓW
Partner
ul. Jasnogórska 60
tel. (0 12) 638 01 01

NOWY SĄCZ
Wikar
ul. Węgierska 146
tel. (0 18) 442 94 44

NOWY TARG
Wikar
ul. Królowej Jadwigi 80A
tel. (0 18) 264 93 00

OLKUSZ
B&S Motor Ltd.
ul. Długa 2A
tel. (0 35) 641 22 88

TARNÓW
Novellus S.C.
ul. Daleka 28
tel. (0 14) 33 19 38

Od stycznia 1999 r. emeryci i renciści dorabiający do świadczenia otrzymywanego z ZUS, muszą liczyć się z tym, że prawo do tego świadczenia (zmniejszenie lub zawieszenie) zależy od kwoty przychodu, nie dochodu jak to było do tej pory.

Rzecznik interweniuje

Dlaczego przychód

Reforma ubezpieczeń społecznych, która została wprowadzona w życie z dniem 1 stycznia br., reguluje przepisy o rentach i emeryturach wypłacanych z Funduszu Ubezpieczeń Społecznych (ustawa z 17 grudnia 1998 r.) i uzależnia wypłatę świadczenia od przychodu uzyskanego przez uprawnionego do renty lub emerytury.

Problem, jak powinien być liczony dodatkowy zarobek rencisty i emeryta, był wielokrotnie dyskutowany w ostatnich latach. Pogląd, że powinna być brana pod uwagę kwota przychodu był dla rencistów i emerytów zdecydowanie niekorzystny – wliczane koszty uzyskania dochodu często powodowały zmniejszenie świadczenia. Po wielu dyskusjach zdecydowano przyjąć jednak wersję przychodu, by w zreformowanym ZUS wrócić do starego, niekorzystnego rozwiązania.

Z powodu licznych skarg do rzecznika praw obywatelskich na wprowadzoną zmianę, dr Jerzy Świątkiewicz – zastępca rzecznika, wystąpił do pełnomocnika rządu do spraw reformy i zabezpieczenia społecznego z prośbą o rozważenie problemu. Zdaniem interweniującego, przepisy wprowadzono bez vacatio legis, co uniemożliwiło emerytom i rencistom prowadzącym działalność gospodarczą i zatrudnionym na umowę zlecenie, dostosowanie się do nowych zasad, w wyniku czego ponieśli straty.

Nowe przepisy pozwalają na dorobienie bez ograniczeń osobom, które osiągnęły wiek emerytalny; kobiety – 60 lat, mężczyźni 65 lat. Istnieje jednak grupa emerytów tzw. mundurowych, którzy uzyskali prawo do emerytury bez względu na wiek – na podstawie wysługi lat i nie będą mogli skorzystać z wprowadzonego przepisu, co narusza zasadę równości wobec prawa i sprawiedliwości społecznej.

Zastrzeżenie rzecznika praw obywatelskich budzi również unormowanie, które uzależnia wypłatę świadczenia od przychodu osiągniętego za granicą. **(S)**

Tym, którzy stawiali opór

„Nie zwyciężyliśmy, lecz walczyliśmy. Nie złamaliśmy tyranii, lecz powstrzymaliśmy jej pochód. Nie obroniliśmy naszego kraju, lecz broniliśmy go. Jeżeli kiedyś napisana zostanie nasza historia, będziemy mogli powiedzieć, że stawialiśmy opór".

To motto pomnika poświeconego pamięci tych wszystkich, którzy po zakończeniu działań wojennych w latach 1945–1956 walczyli z narzuconą władzą komunistyczną. Pomnik stanie w przyszłym roku w Krakowie.

Komitet Organizacyjny Budowy Pomnika, który zawiązał się przy Krakowskim Oddziale Związku Więźniów Politycznych Okresu Stalinowskiego, serdecznie prosi o wpłaty pieniężne na rzecz pomnika. W krakowskiej siedzibie związku przy ul. Rzeźniczej 2 można kupować cegiełki na budowę pomnika. Można też wspomagać budowę wpłacając na konto:

PKO BP Oddz. I Kraków/ 10202892-161886-270-1-11 1-(pomnik)

Stowarzyszenie Pomocy Dzieciom Chorym na Schorzenia Dróg Żółciowych i Wątroby „LIVER"

Wpłat można dokonywać na konto PKO SA O/Kraków nr 12401431 7007439 2700 401112 001 z dopiskiem „LIVER"

Warto wiedzieć

Kto jest uprawniony do dokonania potwierdzenia kserokopii dokumentu tożsamości, usiłował dowiedzieć się Czytelnik, któremu kserokopia dokumentu była potrzebna do załatwienia sprawy urzędowej. Wydział Ewidencji Ludności w Nowej Hucie (osiedle Zgody) odmówił tej czynności, twierdząc, że nie ma takich uprawnień.

Z informacji uzyskanych w Wydziale Spraw Obywatelskich wynika, że nie ma wyznaczonego specjalnie urzędu do potwierdzania takich kserokopii, ponieważ kserokopie dokumentu tożsamości nie powinny być wymagane. Urząd, który przyjmuje nasze pismo wraz z dokumentami, może sprawdzić zgodność danych z dowodem osobistym na miejscu.

***

Czytelnika spotkało przykre zajście z kontrolerem MPK w Krakowie, w związku z nieodpowiednim udokumentowaniem bezpłatnego przejazdu. Jacy inwalidzi i na jakich zasadach mogą więc korzystać z darmowego przejazdu - pyta.

Do bezpłatnych przejazdów środkami MPK są uprawnieni:

* **inwalidzi wojenni** bez względu na grupę inwalidzką – na podstawie książeczki i legitymacji wojennej,

* **inwalidzi wojskowi** bez względu na grupę inwalidzką – na podstawie legitymacji rencisty i emeryta wojskowego z adnotacją, że inwalidztwo powstało w związku ze służbą,

* **inwalidzi ze znacznym stopniem niepełnosprawności** (co odpowiada dawnej I grupie inwalidzkiej) – na podstawie legitymacji osoby niepełnosprawnej lub dowodu osobistego i dokumentu stwierdzającego stopień niepełnosprawności; legitymacje osobom niepełnosprawnym wydaje Wojewódzki Zespół ds. Orzekania o Stopniu Niepełnosprawności przy ul. Zacisze 3,

* **opiekunowie inwalidów ze znacznym stopniem niepełnosprawności** – na podstawie wskazania przez inwalidę,

* **inwalidzi narządu ruchu kończyn dolnych z umiarkowanym stopniem niepełnosprawności** (co odpowiada dawnej II grupie inwalidzkiej) – na podstawie legitymacji Wydziału Zdrowia wydanej przez Sekcję Rehabilitacji Zawodowej Inwalidów; (osoby mieszkające w Śródmieściu mogą ja otrzymać – ul. Augustiańska 34, w Krowodrzy – al. Krasińskiego 18, w Podgórzu – Kutrzeby 4, w Nowej Hucie – os. Na Skarpie 18)

* **inwalidzi z niedorozwojem umysłowym** – na podstawie legitymacji wydanej przez Wydział Zdrowia Urzędu Miasta,

* **dzieci niesłyszące** – na podstawie zaświadczenia wydanego przez Wydział Zdrowia UM.

Wymienione osoby mogą korzystać bezpłatnie z przejazdów MPK przez cały rok zarówno w dzień, jak i w nocy.

Wszelkie wątpliwości związane z ulgami w przejazdach wyjaśnia **Sekcja Sprzedaży Biletów tel. 266–20–22 w. 12–53.**

***

Czy to prawda – zapytuje Czytelniczka – *że mogę wystąpić do ZUS z prośbą o przeliczenie emerytury według nowego wariantu, polegającego na wybraniu sobie z całego okresu pracy najkorzystniejszych lat pod względem zarobków.*

Jeżeli posiadamy odpowiednio długi okres pracy, to istotnie możemy sobie wybrać dowolnie 20 lat, kiedy osiągaliśmy najwyższe zarobki, pod warunkiem, że na wybrane przez nas lata mamy potwierdzony wpis o zarobkach. Dokumentem stwierdzającym wysokość zarobków może być umowa-angaż, pismo od pracodawcy informujące nas o podwyżce wynagrodzenia lub wpis w książeczce ubezpieczeniowej. **(S)**

Dział Łączności z Czytelnikami „Dziennika Polskiego" 31-072 Kraków, ul. Wielopole 1

Listy, polemiki, wyjaśnienia

Prezentowane w tej rubryce poglądy i opinie nie zawsze są zgodne z poglądami redakcji

Zaczyna się zwykle niewinnie

W wieczornej audycji prowadzonej przez Teresę Torańską „Teraz Wy!" dwie grupy dyskutantów spierały się na temat ewentualnego przywrócenia w Polsce kary śmierci. Żadna z grup nie przekonała drugiej do swoich racji, zdołano natomiast osiągnąć konsensus w zasadniczej sprawie: ludzi trzeba „od małego" uczyć życia w społeczeństwie, dzięki czemu liczba najcięższych zbrodni popełnianych w naszym kraju powinna spaść w przyszłości do wielkości marginalnej.

W przeddzień wspomnianej audycji telewizyjnej przechodziłem około godz. 10.30 przez Rynek Główny w Krakowie. Wobec tego, że początek tegorocznej astronomicznej wiosny przypadał na niedzielę, część młodzieży szkolnej tradycyjny już – niestety – Dzień Wagarowicza przeniosła sobie na poniedziałek, tj. 22 marca i kiedy przedpołudniem znalazłem się na największym placu Europy, nasi milusińscy plątali się właśnie po nim bez celu, kilkunastu zaś (bardziej pomysłowych?) obsiadło pomnik Mickiewicza, z którego – na moich oczach – przepędził ich jakiś rozsądny, szeregowy funkcjonariusz Straży Miejskiej.

Tego samego dnia droga moja raz jeszcze wiodła przed wspomnianym monumentem o godzinie 15.55. Wkoło żadnego strażnika, za to na pomniku – na cokole i poszczególnych figurach – znowu kłębiła się gawiedź szkolna, za nic mająca sobie osobę naszego Wieszcza. Przyznam się, iż bardzo mnie to poruszało, a ponieważ właśnie jak spod ziemi wyrósł przy mnie 3-osobowy patrol policyjny – wskazałem ręką na pomnik i zadałem stróżom porządku publicznego retoryczne pytanie: *I panowie nie reagujecie na zachowanie się tej hołoty?!*

Z całej trójki stanowiącej skład patrolu zareagował tylko jego komendant, postawny mężczyzna w wieku 35–40 lat, z trzema gwiazdkami na otoku czapki, a więc – zapewne – oficer policji. Reakcja jego nie polegała bynajmniej na usunięciu młodzieży z pomnika i słownym jej skarceniu, lecz na poinformowaniu mnie o niemożliwości strofowania młodych ludzi, bo *przecież niczego złego nie robią, nie awanturują się i nie dewastują monumentu.* Pan oficer zwrócił mi nadto uwagę, że niewłaściwe jest nazywanie hołotą tej *spokojnej, polskiej i zapewne katolickiej młodzieży*, najwyraźniej nie rozumiejąc, że w tym wypadku narodowość i wyznanie młodocianych chuliganów nic nie mają do rzeczy.

W odpowiedzi zdobyłem się tylko na wyrażenie zdziwienia z postawy mego rozmówcy i – na wszelki wypadek – wziąłem nogi za pas w obawie, że mogę jeszcze oberwać policyjną pałką...

Piszę o tym smutnym i pouczającym zarazem wydarzeniu, bowiem wynika z niego, iż zarówno spora część naszej młodzieży, jak i poniektórzy oficerowie policji nie wiedzą, dlaczego pewnym ludziom stawia się na świecie pomniki i jakie zachowanie wobec tych monumentów uchodzi w cywilizowanych społeczeństwach za naganne, choćby nie polegało na ich fizycznym dewastowaniu, czego zabrania pisane prawo. Sprawa ma zresztą inne jeszcze, szersze aspekty.

Myślę, że nie od rzeczy będzie przypomnienie w tym miejscu, iż obok skodyfikowanych norm, funkcjonują jeszcze w społeczeństwie – oraz w składających się na nie różnych społecznościach – także normy prawne zwyczajowe oraz zasady dobrego wychowania (savoir-vivre). Choć naruszanie ich nie grozi sankcjami karnymi, to jednak powinno się ono spotykać z powszechnym potępieniem i dezaprobatą, jako postępowanie bądź nieetyczne bądź zakłócające – nieraz rażąco – obyczajowość i współżycie społeczne oraz prowadzące do występków, w dalszej zaś perspektywie do przestępstw, a nawet zbrodni.

Początki bywają niewinne: łażenie po pomnikach, malowanie napisów i rysunków na nieruchomościach (z zabytkami włącznie), posługiwanie się wulgaryzmami w codziennej mowie w miejscach publicznych, śmiecenie gdzie popadnie, arogancja w stosunku do dorosłych, chamstwo w odniesieniu do osób starszych korzystających ze środków komunikacji masowej, przedwczesne sięganie po papierosy i alkohol. Dalsze zaś etapy – to narkotyki, seks nastolatków, drobne oszustwa i kradzieże, gwałty, włamania i rozboje, wreszcie zabijanie – dla sportu, dla zabawy, z nudów lub zgoła bez powodu.... a zaczyna się niewinnie np. łażeniem po pomnikach, na co dorośli – z policją włącznie – nie reagują, gdy jeszcze nie jest za późno. Potem dziwią się, załamują ręce i biadają.

JANUSZ ANDRUSIKIEWICZ

Einstein a fizyka kwantowa

Przeczytałem wywiad z p. Ireneuszem Kanią w piątkowym „Dzienniku Polskim" z dnia 5.03.1999. Zachęcił mnie do tego tytuł „Czy Pan Bóg gra w kości?", nawiązujący do słynnej sentencji Einsteina. Szczerze podziwiam zdolności językowe p. Kani, ale niestety jego wypowiedzi na temat Einsteina i fizyki zawierają istotne błędy, które wymagają sprostowania.

Pan Kania twierdzi: *Obce były mu (tzn. Einsteinowi): gra przypadków, prawa statystyczne, które odkryli po nim Planck czy Maxwell.* Otóż Maxwell zmarł w 1879 r. i w tym samym roku urodził się Einstein, tak więc wszystkie osiągnięcia Einsteina są późniejsze niż Maxwella. Nieprawdą jest, że Einsteinowi obce były prawa statystyczne. Jednym z ważniejszych jego osiągnięć była teoria ruchów Browna, opublikowana w 1905 roku, będąca w istocie statystycznym opisem ruchu atomów i cząsteczek. Jeśli chodzi o Plancka, to żył on i działał zasadniczo w tej samej epoce co Einstein (był od Einsteina o 21 lat starszy).

Kolejne zdanie z opublikowanego wywiadu: *W związku z tym odrzucał całą fizykę kwantową, choć wynikała z jego teorii względności* jest podwójnie błędne. Po pierwsze, fizyka kwantowa nie wynika z teorii względności. Teorie te powstały niezależnie i opisują inne aspekty rzeczywistości fizycznej. Omówienie wzajemnych relacji między nimi wymagałoby odrębnego artykułu. Po drugie, nieprawdą jest, że Einstein odrzucał całą fizykę kwantową. Sam wniósł do niej duży wkład, doceniał jej wartość jako teorii precyzyjnie odzwierciedlającej wyniki eksperymentalne. Twierdził tylko, że mechanika kwantowa jest teorią niekompletną, ponieważ nie odpowiadał mu statystyczny charakter jej twierdzeń. Wierzył, że istnieje bardziej fundamentalny poziom opisu rzeczywistości fizycznej, wyrażony przy pomocy praw deterministycznych i tę myśl ujął lapidarnie w słynnym powiedzeniu *Bóg nie gra w kości.* (...) Cieszy mnie to, że niektórzy humaniści interesują się fizyką, ale jest to raczej niełatwa dziedzina wiedzy i niespecjaliście trudno uniknąć błędów, gdy zabiera się głos na jej temat, a nawet na temat jej historii.

Rozumiem, że Redakcji nie wypada ciąć treści udzielonego wywiadu, ale można zwrócić się do fizyków o wyrażenie swoich opinii na dyskutowany temat. Polskie Towarzystwo Fizyczne na pewno nie odmówi współpracy w takim przypadku.

Z poważaniem

DR HAB. ANTONI PAJA
CZŁONEK ZARZĄDU ODDZIAŁU KRAKOWSKIEGO POLSKIEGO TOWARZYSTWA FIZYCZNEGO

Od autora

Dziękuję autorowi tego listu za sprostowanie nieścisłości, jakie zakradły się do mojej wypowiedzi na tematy współczesnej fizyki. Częściowo spowodował je chochlik redakcyjny (Maxwell działał rzecz jasna przed, a nie po Einsteinie), częściowo zaś chęć uproszczenia problematyki.

W istocie chodziło mi o podkreślenie nieufności Einsteina wobec implikacji fizyki kwantowej i jego nadziei na skonstruowanie ostatecznej, jednolitej teorii fizycznej, która by mogła ocalić harmonię i rozumność świata, broniąc go przed wszechwładzą przypadku.

IRENEUSZ KANIA

Praca

A. A. Szwajcarskie Towarzystwo Ubezpieczeniowe przyjmie na stanowiska Unit Managera doświadczonych agentów ubezpieczeniowych oraz osoby do pracy stałej i dorywczej. 012/413-88-38, 0602-303-145. 180520

A. Dodatkowa 800,-; stała 1600,-. /012/645-04-36. 642955

A. Piekarza doświadczonego zatrudnię. 090-666-766. 641357

A. Pracowałeś w Niemczech? Austrii? Zwracamy podatek. /012/616-22-42, /012/647-79-95, 0601-45-28-22. 639399

A. Promocja w sklepach na terenie Krakowa. /012/429-15-61, godz. 9.00-12.00. 641851

ABSOLUTNIE dla każdego! Praca w domu - informacje listowne lub telefoniczne, Waryńskiego 8/11, 00-631 Warszawa, 022/ 825-69-57, 0601-359-617, 0601-359-618.636759

ADRESOWANIE, roznoszenie materiałów reklamowych, składanie długopisów, cały kraj - zatrudnimy. Wysokie wynagrodzenie, umowy. Informacje bezpłatne. Przedsiębiorstwo „Tele-Top", 99-300 Kutno, Mickiewicza 3. 643056

AGENCJA - Klub zatrudni panie, zakwaterowanie, Zakopane, 0601-46-07-45. 642631

AGENCJA masażu zatrudni panie. 012/422-19-27. 179930

AGENCJA przyjmie panie, również Rosjanki. Zakwaterowanie. 012/656-24-85, 0501-43-69-85. 643510

AGENCJA reklamowa poszukuje kobiet, mężczyzn, dzieci w celu zatrudnienia w charakterze statystów, modeli. Fotoofertę kierować: 00-968 Warszawa 45, skr. pocz.66, info: 022/834-65-40. 637989

MAJOR JULIUS MEINL S.A.
zatrudni
ekspedientki - rencistki.
(umowa - zlecenie)
Zgłoszenia:
ul. Majora 12 A, Kraków.
1081m

AGENCJA reklamowo-marketingowa podejmie współpracę z akwizytorami zleceń reklamowych i marketingowych. Tel. 012/425-06-88. 641876

AGENCJA zatrudni panie (zakwaterowanie). 012/656-31-65. 181898

AGENCJA zatrudni panie. Zakwaterowanie. 012/632-64-07. 636650

AGENCJA zatrudni panie. 012/655-57-83.639238

AGENCJA zatrudni panie, zakwaterowanie. 012/411-62-36. 641429

AKWIZYTORÓW, bardzo wysokie zarobki, zatrudnimy. 012/658-05-11, 012/657-99-44. 639916

ANKIETERZY Winterthur Ofe, Królewska 1. /012/632-11-01, /012/635-93-69. 639093

ASYSTENTKA - sekretarka, praca po bezpłatnym szkoleniu - Kasprowicza 32. 012/411-78-33. 637415

ATRAKCYJNA praca w księgowości po bezpłatnym szkoleniu - Kasprowicza 32. 012/411-78-33. 637411

ATRAKCYJNA praca w największym Szwajcarskim Towarzystwie Ubezpieczeniowym. 012/ 425-31-90, 0602-433-046. 642236

ATRAKCYJNA współpraca pon. - pt. 11.00-14.00. /012/648-41-32. 629932

„AVON". Dodatkowa praca dla pań. 012/423-78-58. 641820

„AVON Cosmetics" dodatkowa praca. 0501-480-386. 642846

DAKO FABRYKA OKIEN
PRODUCENT OKIEN, DRZWI I ROLET W SYSTEMIE VEKA KONSTRUKCJE ALUMINIOWE

Jesteśmy prężnie działającą firmą stale poszerzającą swoje rynki zbytu. Dziś działamy poprzez sieć biur handlowych na terenie kraju.

Aktualnie poszukujemy kandydatów na stanowisko

SPECJALISTY DS. MARKETINGU

którego zadaniem będzie podejmowanie działań marketingowych służących promocji firmy oraz jej produktów.

Wymagania szczególne na tym stanowisku pracy:
- wykształcenie wyższe o profilu marketingowym,
- konstruktywne, kreatywne myślenie.

Od kandydatów na wymienione stanowiska pracy wymagamy ponadto:
- inicjatywy i zaangażowania w pracy,
- operatywności i skuteczności w działaniu,
- sumienności i wysokiego stopnia odpowiedzialności,
- umiejętności obsługi komputera,
- posiadania prawa jazdy kategorii B.

Dodatkowym atutem będzie doświadczenie w pracy na podobnych stanowiskach.
W zamian za wysokie zaangażowanie i osiągane efekty pracy oferujemy atrakcyjną pracę o dużych perspektywach i adekwatne do osiąganych wyników pracy wynagrodzenie. 1095/99

AVON dodatkowa praca. /012/413-42-39, /012/429-15-04. 182268

AVON poszukuje konsultantek. 012/653-00-57, 0601-542-506. 640838

BARMANA, kelnerkę, Huta. 012/657-40-55. 642857

BARMANKĘ zatrudnię. Wymagana aktualna książeczka zdrowia. Osobiste zgłoszenia: „Stara Drekiernia" Kraków, ul. Krupnicza 6 (pon. -pt. 16.00-17.00). 181897

BAR Wegetariański „Vega" zatrudni kucharzy. Kontakt osobisty pn. - pt. 10.00-11.00. Krupnicza 22. 642954

BIEGLE, najtaniej obsługiwać komputer nauczysz się w Centrum Kształcenia Zawodowego - Kasprowicza 32. 012/411-78-33. 637424

BIURO pracy. 012/648-78-66 w. 340. 642561

Przyjmiemy do pracy
brygady tynkarskie na elewacje z operatorem agregatu ATM
od zaraz.
Tel. 412-50-86, w. 42,
kom. 0602-36-33-22
2393k

BIURO Turystyczne poszukuje młodej, dyspozycyjnej dziewczyny do pracy w biurze lub jako pilot. 0501-19-02-81. 643093

CANADA Brokers Sp. z o.o. poszukuje kandydatów na akwizytorów funduszy emerytalnych oraz ubezpieczeń na życie. /012/429-56-63. 638520

CHAŁUPNICTWO: nasączanie kaset, inne oferty, informacje bezpłatne wyłącznie pisemne: Kutela Edyta, os. II Pułku Lotniczego 19/46, 31-868 Kraków, 639925

CHCESZ być niezależny finansowo, zostań agentem w II i III filarze. /012/411-21-21, 0602-617-902. 640956

CUKIERNIA przyjmie czeladników, min. 2 lata praktyki oraz młodych mężczyzn do produkcji, warunek: aktualna książeczka zdrowia. Oferty: podanie o pracę, pełna dokumentacja przebiegu szkolenia i pracy składać: cukiernia, ulica Lipowa 4, /8.00-17.00/. 641437

CYKLINIARZA - panelarza. 012/413-23-11 po 20.00. 182203

DAMSKO-męską fryzjerkę przyjmę. 0604-26-87-76, /012/634-34-32, po 21.00. 641143

DLA 40-, 50-latków. /012/636-36-89 po 16.00. 642276

DLA poszukujących pracy i dobrych dochodów. 0601-891-885. 182294

DOCHODOWA, umysłowa. 012/415-18-88. 642397

DO hurtowni, dobrze płatna, dyspozycyjność. /012/655-75-11. 641553

DORYWCZO, 50,-/godz. 032/455-47-16.642642

DOŚWIADCZONEGO kierownika składu budowlanego. 012/655-05-03. 642982

DOŚWIADCZONYCH agentów handlowych. Zaczynamy od 2.200 zł. 012/643-12-89 wieczorem. 641768

DZIEWCZYNĘ do prowadzenia domu, na Majorce, przyjmę. 0034-610-34-36-05, 0034-971-68-28-81. Dzwonić po 22.00. 642144

EKSKLUZYWNA restauracja zatrudni kelnerów, barmanów (wymagana znajomość j. obcych, doświadczenie, miła aparycja), oraz osoby do sprzątania. C.v., zdjęcie przesyłać: „Wentzl" Rynek Główny 19, 31-001 Kraków. 642292

ELEKTROMONTERÓW zatrudnię. Tel. /012/ 267-17-69 po 18.00. 181819

ELITE Model Look nabór fotomodelek, fotomodeli. /012/413-60-36. 634934

FHU, praca natychmiast, matura. /012/65-561-63. 642613

FIRMA handlowa. /012/411-03-89 (9.00-12.00). 181765

FIRMA handlowa (9.00-14.00). /012/656-12-40. 643022

Budimex Nowy Sącz Sp. z o.o.
zatrudni
kierowników i majstrów budowy z uprawnieniami oraz specjalistę w Dziale Realizacji.
Pożądana znajomość j. niemieckiego - istnieje możliwość pracy w Niemczech.
Zgłoszenia i informacje:
Dział Zatrudnienia Nowy Sącz, ul. Kilińskiego 58, tel. (018) 449-27-27.
1104m

FIRMA handlowa „Elektronarzędzia" zatrudni przedstawiciela handlowego. Wymagania: samodzielność, wiek do 35 lat, prawo jazdy, dyspozycyjność, znajomość Microsoft Office. /012/423-55-91 od 9.00 do 14.00. 643440

FIRMA handlowa, wysokie zarobki. /012/ 421-52-29. 642437

FIRMA kontrolerska „ZET-ka" zatrudni mężczyzn, wykształcenie średnie. Zgłoszenia osobiście 10.00-14.00 ul. św. Wawrzyńca 15. 640863

FIRMA reklamowa zatrudni konsultanta ds. reklamy powyżej 27 lat z samochodem. /012/266-16-79, 267-38-41. 641841

FRYZJERKĘ damsko - męską przyjmę. 012/ 285-67-81. 642115

FRYZJERKĘ przyjmę. 012/416-17-85, 643-14-35. 642924

FRYZJERÓW damsko-męskich przyjmę. 012/ 632-78-41. 639674

FRYZJER zatrudni uczniów. /012/659-02-40. 642298

GŁÓWNEGO księgowego, sekretarkę, nauczyciela i dyrektora szkoły. 012/421-30-26. 181060

GŁÓWNEGO księgowego zatrudnię, niepełny wymiar, wymagana znajomość prog. CDN. /012/ 645-57-01. 642592

HURTOWNIA spożywcza zatrudni magazynierów. System 3-zmianowy. Staż min. 2 lata. 012/423-58-23. 640564

HURTOWNIA spożywcza zatrudni przedstawicieli handlowych. 012/656-16-14 po 16.00. 641797

HURTOWNIA zleci rozwóz towarów. Wymagana izoterma 2 - 3,5 tony. 012/423-58-23.640561

„IDEA" przyjmie samodzielnych handlowców. Kraków, ul. Kościuszki 19. 640840

INWALIDÓW: szwaczki, krojczych, prasowaczy, samodzielną księgową ze znajomością komputera zatrudnię. 012/656-08-74 8.00-16.00. 640671

KARCZMA „Szofera", Jerzmanowice, zatrudni kelnerów. 012/3895-467, 0601-43-05-60. 642570

KAWIARNIA „Europejska", Rynek Główny 35, zatrudni rencistkę, zmywającą. 642820

KIEROWNIKA żywienia z doświadczeniem pracy w restauracji i żywieniu zbiorowym OWS Grot Muszyna. 0602-725-465. 640865

KOMPUTEROWE kursy. Promocja. /012/ 632-12-36 wewn. 13. 181734

KOSMETYKI szwedzkie, rabat 30%. Dodatkowa praca. (012)266-41-79. 180433

KRAKOWSKA firma poszukuje pracowników do pracy w syst. suchych tynków. /012/415-86-80 pon. -pt. 8.00-16.00, 0602-488-934. 642240

KSIĘGOWEGO (samodzielnego) do prowadzenia pełnej księgowości w spółce z o.o. zatrudnię. 012/643-29-47. 643380

KSIĘGOWEGO z doświadczeniem do dużej firmy w Nowej Hucie, ze znajomością CDN. (012)425-66-71, 644-34-67. 642879

KUCHARZA i pomocnika kucharza po szkole gastronomicznej zatrudni restauracja. 012/ 415-00-93. 641192

MAGAZYNIERA z doświadczeniem w branży mięso- wędliny, do dużej firmy w Nowej Hucie. 012/425-66-71, 644-28-06. 642880

MALARZ. /012/411-92-73. 642701

MASZYNISTĘ offsetowego. /012/655-49-05. 642488

MIŁĄ panią do sklepu z konfekcją zatrudnię (rencistkę). /012/411-87-21. 642458

MŁODYCH, energicznych kucharzy zatrudni Restauracja Norymberska „Vivat" Kraków, ul. Krakowska 27. 642479

MYŚLENICE 3 osoby na stałe- informacja 0604-21-92-43. 643062

NOWO otwierany hotel 3-gwiazdkowy koło Krakowa rozpoczyna nabór pracowników branży hotelarskiej, tel. kontaktowy 012/38-52-465, dzwonić w godz. 19.00-21.00.642420

OPIEKA nad dziećmi. Agencja /012/421-51-33 wew. 121, /10.00-17.00/. 642385

OPIEKUNKĘ do dziecka, gosposię zatrudnię, tel. 012/655-97-23. 642541

OSOBĘ do prowadzenia ministadniny koni, instruktora w Muszynie. 0602-725-465. 640864

OSOBY do pozyskiwania reklam. 012/430-43-40 w.444. 182262

POSIADAM lokal, szukam osoby wykonującej tatuaż. /012/658-11-30, /012/430-36-01. 641497

POTRZEBNE 2 osoby do działu handlowego od zaraz. 0603-265-619. 635725

POWSZECHNY Fundusz Emerytalny Pioneer oferuje interesującą pracę. Tarnów, Krakowska 13, tel. 014/275-997

PRACA dla agentów ubezpieczeniowych i kandydatów, fundusze emerytalne ubezpieczenia na życie. 012/411-55-88, 411-66-66. 632706

PRACA od zaraz, średnie wykształcenie. /012/ 41-53-096. 640943

PRACA w marketingu. 012/427-21-79 (8.00-14.00). 636951

PRACĘ w domu zleci zdyscyplinowanym wydawnictwo. 850 zł brutto. 090-282-682.638921

PRACOWAŁEŚ legalnie w Niemczech 97-98, odbierz niemiecki podatek. 012/269-00-23. 637363

PRASOWACZKI przyjmę. Skorpion, Kraków, Lea 210. Tel. 012/637-64-30. 182057

PROFESJONALNĄ opiekunkę do niemowlaka. 0602-725-465. 640862

PRZYJMĘ instruktora rehabilitanta po AWF, 018/44-64-140, 44-64-261. 641121

PRZYJMĘ mechanika samochodowego. Heltmana 10. 643493

PRZYJMĘ pracowników do ociepleń. 0603-742-784. 642299

PRZYJMĘ solidnego fliziarza, do ogólnobudowlanych prac wykończeniowych. /012/ 266-90-02 20.00-22.00. 642608

RENCISTĘ na pół etatu, prawo jazdy, podstawy komputera. /012/422-79-98. 182306

RENOMOWANY salon fryzjerski przyjmie uczennicę bez szkoły. 012/422-76-48.642916

RESTAURACJA hotelu „Pod Różą" zatrudni kelnerów. Wymagania: znajomość języka obcego, wykształcenie średnie, wiek do 30 lat. Oferty (zdjęcie) prosimy składać w recepcji hotelu „Pod Różą", Floriańska 14. 642600

RESTAURACJA „Redolfi" zatrudni barmanów, kelnerów (studenci). Przyjęcia codziennie w godz. 17.00-18.00, Rynek Główny 38. 180379

SAMODZIELNĄ księgową na 1/2 etatu zatrudnię. C.v. proszę przesłać: fax 012/654-64-18. 182277

SEKRETARKA (l. 38) podejmując pracę może zaoferować: doświadczenie, rzetelność, dyspozycyjność, dojrzałość. Znajomość Word, Excel, prawo jazdy B, dobra prezencja. 012/649-24-88. 181610

SERWIS RTV - przyjmie do napraw sprzętu radiowego i magnetowidów, pracownika z doświadczeniem, 012/644-34-70. 642933

SKORPION: przyjmę prasowaczki, chętnie rencistki. Tel. 012/637-64-30. 182056

SPÓŁKA z o.o. zatrudni kalkulatora rozliczeń d/s gastronomii oraz sprzątającą, Głowackiego 22. 640396

STOLARZY z praktyką do renowacji antyków przyjmę. 0602-354-665, 0601-480-283.642584

STOMATOLOGOWI podnajmę gabinet. 012/ 422-39-24. 642171

UCZNIÓW do nauki stolarstwa przyjmę. 012/413-91-87, 0601-22-07-39. 642633

UCZNIÓW małoletnich do praktycznej nauki w zawodach: blacharz, lakiernik samochodowy - przyjmę. 012/644-90-96. 643078

UMYSŁOWA (9.00-14.00). /012/421-75-66. 643021

UWAGA! Bezkonkurencyjna nowość światowa - sprzedaż bezpośrednia, prezentacja. Jesteś profesjonalistą? Masz własną grupę? Bezpośredni kontakt: Generalny Dystrybutor. Tel. 068/323-42-58, tel./fax 068/323-31-55 w godz. 8.00-16.00, e-mail:eurorein@odn.zgora.pl 632805

WESOŁA zabawa, awanse, zarobki, praca w reklamie, promocji. /012/412-35-65641538

WYKWALIFIKOWANĄ kadrową ze znajomością przepisów prawa pracy i nowych zasad ubezpieczeń zostaniesz po profesjonalnym szkoleniu - Kasprowicza 32. 012/411-78-33. 637440

WYMARZONA praca dla sekretarki - asystentki po profesjonalnym szkoleniu - Kasprowicza 32. 012/411-78-33. 637444

ZAKŁAD Przetwórstwa Mięsnego zatrudni masarzy, wykrawaczy, wędzarzy na Atmosy. Atrakcyjne wynagrodzenie. /012/38-52-465, dzwonić w godz. 19.00-21.00. 642429

ZATRUDNIĘ asystentkę stomatologiczną na rencie lub emeryturze. 012/423-54-45.642309

ZATRUDNIĘ atrakcyjne dziewczyny. Tel. 032/24-34-532. 181468

ZATRUDNIĘ doświadczone prasowaczki do pralni. /012/648-58-54. 642454

ZATRUDNIĘ manicurzystkę. /012/656-13-84, /012/653-12-96. 642831

ZATRUDNIĘ mechanika. 012/421-78-02.642130

ZATRUDNIĘ młodych do pracy przy grillu. Spotkanie: 26.04.1999, 14.00. Szpitalna 1. „Pod Papugami". 642829

ZATRUDNIĘ operatora Ostrówka chętnie rencistę. /012/643-60-91. 641722

ZATRUDNIĘ pomoc kuchenną, studentkę do przyuczenia na bar, aktualne badania. Tel. 012/423-86-23. 643238

ZATRUDNIĘ przewodników na meleksy. Wymagane prawo jazdy, znajomość języka obcego, Starego Miasta. 012/269-28-65. 641033

ZATRUDNIMY hostessy do promocji w perfumeriach. 0602-263-653. 642307

ZATRUDNIMY kucharza (mężczyznę). Restauracja orientalna „Adong" Kraków, ul. Brodzińskiego 3, pon.- piątek 16.00 -18.00. 639402

ZATRUDNIMY pośredników nieruchomości, Plac Dominikański 1. 182299

ZATRUDNIMY programistę Windows niekoniecznie zawodowego informatyka. Oferty pisemne proszę składać: Artmed 30-133 Kraków, Lea 114. 640449

ZATRUDNIMY technologa drewna ze znajomością języka angielskiego i AutoCadu, stolarzy i pracowników do prac stolarskich. Raxa, ul. Grzegórzecka 69 (na terenie Z B M i A) 642272

ZLECAMY podmiotom gospodarczym dozór obiektu magazynowo-handlowego. /012/ 656-24-05. 641945

400 zł nie akwizycja, umysłowa, (9.00-14.00). 012/645-36-07. 642902

4 godziny. /012/637-77-43. 642890

Szukam pracy

ABSOLWENTKA UJ, Word, FPP, prawo jazdy, podejmie pracę. /012/429-57-47. 642391

BEZPŁATNIE wyszukujemy odpowiednich pracowników. Pośrednictwo. /012/422-08-20 (9.30-14.30), 0601-246-773. 639649

BIEGŁY rewident przyjmie badania sprawozdania finansowego, analizę ekonomiczną, doradztwo. 012/644-09-15. 642780

DWIE księgowe podejmą pracę 1/2, 1/4. 0604-245-489. 181824

GŁÓWNA księgowa podejmie pracę (1/2 etatu). /012/636-60-35. 182010

GŁÓWNY księgowy. 0603-350-444. 182147

KIEROWCA B,C,D,E, ADR 20-letnie doświadczenie. /012/655-87-83. 642301

KIEROWCA, BCE, doświadczenie, dyspozycyjność. /012/6571-571. 642372

KIEROWCA BCE technik - mechanik. 012/644-67-67, 643-05-86. 639892

KIEROWCA, kat. „B,C,D,E", dyspozycyjność, paszport. 012/415-67-27. 641749

KIEROWCA kat. B. paszport. /012/634-49-34 (Wiesiek). 642271

KIEROWCA, własny bus VW. /012/645-36-02. 640952

KIEROWCA z samochodem dostawczym /przyczepą/ podejmie pracę, również zagranica. /012/649-21-10. 642617

KOSMETYCZKA podejmie pracę. 012/412-44-28. 642222

MECHANIK samochodów ciężarowych poszukuje pracy dorywczej. 012/655-80-26. 642850

MŁODA, ambitna z wykształceniem technik handlowiec, praktyka w handlu, poszukuje stałej pracy. /012/657-42-54. 639826

MŁODA, dyspozycyjna, wykształcenie średnie ekonomiczne, komputer, hiszpański. /012/288-04-96. 640628

MŁODA, dyspozycyjna, samodzielna księgowa, komputer, podejmie pracę w księgowości lub biurową. /012/278-64-08. 642678

MŁODA, studia, komputer, doświadczenie, znajomość prawa pracy, szuka pracy biurowej. 012/266-85-31. 642128

MŁODA, technik ekonomista, obsługa komputera, prawo jazdy. 012/636-20-93.

MŁODY, 23 lata, wykształcenie średnie, znajomość niemieckiego, obsługa podstawowych programów: Word, Excel, prawo jazdy „B" poszukuje pracy. 012/657-03-08. 642917

OGÓLNOBUDOWLANIEC „złota rączka" podejmie pracę lub zlecenie przy remontach, adaptacjach. 012/421-93-62. 643476

OVERLOCK 4-nitkowy, maszyna (taśmowe szycie). 012/636-40-70. 642224

PIELĘGNIARKA środowiskowo-rodzinna poszukuje pracy stałej lub dodatkowej. /012/ 645-74-12 po 18.00. 181976

Giełda Pracy DZIENNIK POLSKI

W CZWARTEK PRACA TANIEJ!

W Dziennikowej „Giełdzie Pracy" znajdziecie Państwo oferty Urzędów Pracy, ogłoszenia pracodawców, a także ciekawe artykuły i informacje o sytuacji na rynku pracy w naszym regionie.

- ogłoszenie 1 mod. - 55 zł.
- ogłoszenie drobne - „szukam pracy" - 0,50 zł/słowo
- ogłoszenie drobne - „dam pracę" - 0,50 zł/słowo

Szczegółowa informacja: (012) 6199-145, 6199-176.

Zapraszamy do naszych Biur Reklam i Ogłoszeń.

Przedsiębiorstwo Produkcyjno-Usługowe "METALODLEW" S.A.
(tel:425-80-01)
zatrudni
SPECJALISTĘ ds.MARKETINGU I HANDLU

Kandydaci powinni spełniać następujące wymagania:
* wykształcenie wyższe lub średnie techniczne
* dobra znajomość języka niemieckiego lub angielskiego
* znajomość obsługi komputera
* posiadanie prawa jazdy
* uregulowany stosunek do służby wojskowej
* dyspozycyjność

Pisemne oferty wraz z kopiami dokumentów potwierdzających posiadane kwalifikacje, prosimy przesłać na adres:
Przedsiębiorstwo Produkcyjno-Usługowe "Metalodlew"S.A. 30-969 Kraków, ul.Ujastek 1, skr.poczt. nr 61

Przedsiębiorstwo Produkcyjno-Usługowe "METALODLEW" S.A.
w Krakowie
zatrudni
DYREKTORA I ZASTĘPCĘ DYREKTORA ds.MARKETINGU I HANDLU

Kandydaci powinni spełniać następujące wymagania:
* wykształcenie wyższe techniczne (odlewnictwo, mechanika)
* uzupełniające wykształcenie w kierunku marketingu i zarządzania
* znajomość co najmniej 1 języka obcego (angielski , niemiecki)
* znajomość obsługi komputera
* posiadanie prawa jazdy
* uregulowany stosunek do służby wojskowej
* dyspozycyjność

Pisemne oferty zawierające c.v. i list motywacyjny prosimy przesyłać na adres:
Przedsiębiorstwo Produkcyjno-Usługowe "Metalodlew"S.A. 30-969 Kraków, ul.Ujastek 1, skr.poczt. nr 61. (Tel. 425-80-01) z dopiskiem "oferta pracy"

Reklamy Ogłoszenia

PRACODAWCO - pracownicy działów księgowości, kadr, marketingu i reklamy oraz asystentki i sekretarki, po profesjonalnych kursach - bezpłatne pośrednictwo - Centrum Kształcenia Zawodowego, ul. Kasprowicza 32, tel/fax 012/411-78-33. 637399

RENCISTKA poszukuje pracy biurowej, niepełny etat. /012/422-99-62. 179656

SPECJALISTA ds. BHP i PPoż z doświadczeniem zawodowym i praktyką zagraniczną. /012/655-95-12. 639584

SPECJALISTA d/s reklamy i marketingu, doświadczenie w branży mody i motoryzacji, stylista- dekorator poprowadzi firmowy salon. Tylko poważne oferty. 090-36-08-47. 182001

SZUKAM pracy, matura. 012/658-13-58.639819

ŚREDNIE techniczne budowlane, 24 lata, prawo jazdy B, obsługa komputera, doświadczenie handlowe. /012/632-75-06. 182308

TRZYDZIESTOLETNIA, średnie, kurs „rachunkowość spółek" podejmie pracę. 012/278-38-77. 641755

UCZCIWY rencista 40 „B" szuka dodatkowej, handel, magazyn, ochrony, konserwator. /012/ 423-62-32. 641788

WYKSZTAŁCENIE wyższe, znajomość rachunkowości, doświadczenie jako pomoc księgowej (prowadzenie K H, spraw płacowo-kadrowych, rozliczenia U.S. ZUS) szukam pracy biurowo-administracyjnej. 012/657-41-57. 642803

ZAOCZNA studentka, poszukuje stałej pracy. /012/654-36-38, /012/649-69-32. 642637

ZAOPIEKUJĘ się przedszkolakiem w domu. Tel. 012/266-49-82. 182006

ZBROJARZ - spawacz. /012/654-10-87 wieczorem. 642943

ZNAM IBM AS/400. 0601-45-78-55 641799

24-LETNI, dyspozycyjny, ubezpieczony, średnie, niemiecki, prawo jazdy, podstawy komputera, szuka pracy. 012/643-31-70 18.00-20.00. 642978

Nauka

A. A. A. Nauka jazdy. Promocja. /012/655-26-04, 0604-21-17-21. 634549

A. A. Auto-Ster prawo jazdy. 012/634-39-45, 0501-451-591. 181990

A. A. Kursy prawa jazdy, dopołudniowe, popołudniowe Iskra", Łobzowska 20. /012/634-05-54. 640958

A. A. Nauka jazdy. /012/421-10-44, /012/655-11-72. 180909

A. A. Nauka jazdy. Doszkalanie. /012/421-71-16, /012/654-53-01. 635204

A. A. Nauka jazdy. Rozpoczęcie kursu 21.04.1999. /012/647-67-17, /012/643-47-98. 642853

A. A. Nauka jazdy, cena kursu: 600,-. /012/429-46-53 (11.00-17.00). 637611

A. ABC kursy prawa jazdy, wszelkie pomoce. Kalwaryjska 9. 012/656-53-89, 0602-362-355. 636615

A. „Arma" kursy prawa jazdy. 012/632-70-19. 629054

A. Autokursy profesjonalnie „Szofer". Rynek Podgórski 3. /012/656-38-72. 640040

A. Autoszkoła „Formuła" rozpoczęcie 20.04.99, Mogilska 40. 012/411-46-68. 640565

A. Kurs nauki jazdy. 012/262-21-09. 633301

A. Kursy jazdy. „Motorex" Rynek Główny 9, /012/411-95-42. 638504

A. Kursy prawa jazdy, Moniuszki 23. Uno, Punto, Micra. Tel. 012/411-79-74, 0501-383-644. 181436

Studium Ekonomiki i Rachunkowości pod patronatem ZNP Akademii Ekonomicznej w Krakowie
EKONOMISTA ROK ZAŁOŻENIA 1994
Placówka Kuratorium Oświaty
ogłasza
NABÓR NA ROK AKADEMICKI 1999/2000
Specjalności:
IV-semestralne (uprawnienia szkoły publicznej)
- Finanse i rachunkowość
- Ekonomika i organizacja przedsiębiorstw
- Informatyka

II-semestralne
- Finanse i rachunkowość przedsiębiorstw
- Marketing i public relations
- Międzynarodowy handel i spedycja
- Zarządzanie ubezpieczeniami
- Administracja i kadry

Informacje i zapisy:
31-128 Kraków, ul. Karmelicka 32, oficyna, 1 piętro,
tel./fax 633-50-04, tel. 633-33-77.
754m

OŚRODEK SZKOLENIA KIEROWCÓW
AUTO TOP
„eLka s.c."
KRAKÓW, ul. Starowiślna 12/2
KURS PRAWA JAZDY
Rozpoczęcie 21.04.99, godz. 17.00.
Tel. 422-68-60
422-67-48 w. 20.
RATY ● BADANIA LEKARSKIE
259119

ACCENT. Język angielski, kursy, konwersacje, korepetycje. Ul. Lubelska 4. /012/423-38-25. 641361

AKADEMIA Bodyguard 2000. Policealne Studium Detektywistyczno-Ochroniarskie. Kraków, Topolowa 13. /012/422-30-68, 421-67-25. 642821

ANGIELSKI. /012/411-15-75. 642791

ANGIELSKI. 012/632-04-84. 181918

ANGIELSKI. /012/649-19-04. 180922

ANGIELSKI. 012/658-26-22. 641763

ANGIELSKI. 0601-40-91-77. Korepetycje. 643005

ANGIELSKI, dr Nowicka. /012/649-96-24. 642333

SZANSA DLA 5-LATKÓW
Prywatne Przedszkole nr 11
z wykładowym j. angielskim
przyjmuje zapisy dzieci
na rok szkolny 1999/2000.
Inf: tel. 643-60-92
od pon. do piątku w godz 8-15.
Serdecznie zapraszam!
Elżbieta Sikorska
23736

„ANIA", nauka jazdy, 012/644-92-08. 601396

„ART-MOT". Kursy prawa jazdy. Słowackiego 23. 012/645-31-19. 634637

BIOLOGIA, chemia. /012/656-42-08. 642863

„BIOSTUDIO", kursy masażu klasycznego, kinezyterapii, akupresury; zakończone Dyplomem Ukończenia Studium z tytułem masażysty. Opłata w ratach. Ul. św. Anny 5, /012/422-01-07, 012/422-87-67. 180653

CENTRUM Kształcenia. Kraków, Nowy Sącz, Olkusz, Tarnów, tel. 012/422-98-81, 018/443-45-47, 032/643-22-71, 014/27-35-04. Ogłasza nabór na semestr wiosenny 1999 rok w systemie eksternistycznym. Liceum Ogólnokształcące 1,5 roku + matura. Liceum Ekonomiczne 2 lata (tytuł technika + matura). 637884

SZKOŁA JAZDY
RONDO
MATECZNY
ul. Mitery 16, tel. 656-13-10,
pn. - pt. 12.00 - 17.00.
0602 289-585
2340k

CENTRUM Kształcenia WUR, Kraków 012/422-98-81, Nowy Sącz 018/443-45-47, Olkusz 032/643-22-71, Tarnów 014/27-35-04. Kursy: agenta ochrony, obsługi komputera, kosztorysowania komputerowego, uprawnienia budowlane, uprawnienia czeladnicze i mistrzowskie, BHP wszystkie zakresy, SEP, minimum sanitarne, kosmetyczek, masażu, fryzjerek, wychowawców i kierowników kolonii. 638067

CHEMIA. Studia, szkoła. 012/648-10-22.629115

FIZYKA. /012/657-04-99. 639822

FIZYKA, matematyka. 012/637-23-99. 012/617-37-02 pok. 1402a. 642007

FRANCUSKI. /012/267-44-62. 642886

GRUPA Edukacyjno- Konsultingowa „Warimex"i ZNP Akademii Ekonomicznej ogłaszają zapisy na: 3- mies. Studium Księgowości, ZUS zmiany /2 tyg/. Zapisy: Kraków, Mazowiecka 25 /012/633-02-22. Członek Krakowskiej Izby Edukacyjnej. 622936

ISTNIEJEMY od 9 lat. Mamy doświadczenie i sukcesy. Dysponujemy akademikiem. Własne pośrednictwo pracy. Policealne Szkoły Prywatne dr Małgorzaty Jantos. Studium Sekretarskie, Studium Ubezpieczeń, Kraków, Dunajewskiego 6, 012/422-71-03, 012/422-18-37. 175208

KAS fiskalnych obsługi kurs. 012/633-96-17. 639767

KOMPUTER: nauczyciel. 012/423-22-33.638862

KOMPUTEROWE kursy. Bankowy Dom Handlowy. 012/633-96-17. 639728

KOMPUTEROWE kursy, najtańsze w mieście. Długa 17 (Długi Pasaż, I piętro). /012/632-41-81, 632-12-36 wewn. 13. 181735

KONWERSACJE z Anglikiem. 012/423-56-21. 643120

KOSZTORYSOWANIA kurs. 012/633-96-17. 639731

KRAKOWSKA Szkoła Biznesu- kursy: agent celny, księgowość, kasjer walutowy, makler. (012)657-41-32. 631837

KURS tańca. /012/634-44-25. 636007

KURSY komputerowe. Artax, plac Matejki 6, /012/422-27-05. 173667

KURSY komputerowe, księgowość komputerowa. Excogito. 012/422-64-23. 637218

L RONDO
Ośrodek Szkolenia Kierowców
Krzysztof Bil, Janusz Markiewicz
Kraków, ul. Zacisze 14
Zaprasza na kursy kat. B
Terminy: 8.04.99 r., 20.04.99 r., godz. 17.00.
Zapewnia:
- fachowe szkolenie, RATY
- samochody UNO, PUNTO, MICRA
- własny plac manewrowy

promocja
Zapisy i informacje - tel. 429-64-16, 421-60-78. godz. 10 - 18.
99/MMC

KURSY komputerowe! Word, Excel, księgowość, handel, kadry. Zapisy, „Ekonomista". /012/633-33-77. 642517

KURSY księgowości, prowadzenia książki przychodów i rozchodów, komputerowe: Windows, Office, Novell, Unix, Internet /również indywidualnie/ Elbud - Net. /012/266-56-29. 642548

LICEUM Ogólnokształcące Zaoczne Mgra Stefana Kwietniowskiego. Kraków, Krzeszowice, Proszowice, Wieliczka. /012/276-50-91, 0604-26-61-51. 634207

MATEMATYKA. /012/267-44-62. 642888

MATEMATYKA. 012/413-57-80. 640036

MATEMATYKA. 012/633-46-14. 643237

MATEMATYKA. /012/643-60-86. 636243

MATEMATYKA. 012/647-83-38. 638675

MATURZYSTO!
Gdzie będziesz kontynuował naukę?
KRAJOWA KORPORACJA OŚWIATOWA
Oddział w Krakowie zaprasza do:
Szkoły Biznesu i Języków Obcych policealne studium ekonomiczne
ul. Kasprowicza 32, (012) 411-96-79
1975k

MATEMATYKA (asystent UJ). 012/657-22-89. 641420

MATEMATYKA, chemia. 012/649-21-33.182174

MATEMATYKA, chemia. 012/266-29-37.627009

MATEMATYKA, fizyka. 012/267-09-83.637523

MATEMATYKA, fizyka, chemia. /012/644-26-54. 638708

MATEMATYKA, fizyka. 012/421-03-59.641087

MATEMATYKA, fizyka, chemia. 012/642-17-91. 642039

MATEMATYKA, Krawczyk. /012/421-38-09. 639758

POLICEALNA DWULETNIA
SZKOŁA BANKOWOŚCI I FINANSÓW
TOWARZYSTWA EDUKACJI BANKOWEJ
z uprawnieniami szkoły publicznej
przyjmuje zapisy na kierunki:
- Bankowość • Finanse i Rachunkowość
- Obsługa Ruchu Turystycznego
- Administracja Samorządowa
- Handel i Marketing

Zajęcia w trybie **dziennym i zaocznym**
Szczegółowe informacje,
31-571 Kraków, al. Jana Pawła II 80,
tel./fax (012) 649-77-89 lub (012) 648-52-22 w. 13-09.
2189/KA

MATEMATYKA, statystyka. /012/266-90-12. 635992

MATURA w 2 lata. Studium „Orion", szybko, bezstresowo, solidnie, Kraków, Topolowa 13. 012/421-67-25, 422-30-68. 642819

MATURZYSTO. Intensywne kursy przygotowawcze na studia. KCE „Interprof". /012/633-40-43. 182027

NAUKA jazdy „Alfa". /012/632-94-17.640578

NIEMIECKI. 012/636-15-00 w.210, 0602-880-252. 182082

NIEMIECKI. /012/647-04-71. 181013

NIEMIECKI. /012/655-05-08. 641463

NIEMIECKI. /012/656-19-63. 642317

POLICEALNE Studium Zawodowe Zaoczne Mgra Stefana Kwietniowskiego, administracyjne, ekonomiczne, informatyczne, turystyczne, Kraków, Krzeszowice, Proszowice, Wieliczka. /012/276-50-91, 0604-26-61-51. 634204

POLSKI. 012/655-24-07. 181856

POLSKI, każdy zakres. 0501-737-240.180043

PRAWO jazdy Codex, os. Słoneczne 12. /012/644-08-95. Promocja. 641592

PRAWO jazdy, doszkalanie. /012/647-67-17. 639524

PRAWO jazdy - Driver - Uno, Punto. 012/644-20-54, 411-41-57. 637903

PRAWO jazdy Filipa 6. 012/634-59-50. 641286

PRAWO jazdy - „Reflex", Halicka 9, /012/421-29-80 /plac manewrowy/. 642855

PRZEDSTAWICIEL handlowy - przyuczenie do zawodu „Warimex". 012/633-02-22. 636711

ROSYJSKI. /012/633-50-84. 181422

SZANSA dla 5-latków. Prywatne Przedszkole nr 11 z wykładowym angielskim, przyjmuje zapisy dzieci na rok szkolny 1999/2000. /012/643-60-92 (pon. -pt. 8.00-15.00) Serdecznie zapraszam! Elżbieta Sikorska. 180509

TANIEC. 0604-473-666. 632077

Matrymonialne

A. Małopolskie Centrum Matrymonialne. /012/658-05-32. 643114

ABIGEL. /012/648-78-66 wew.340. 642563

ANNA. /012/637-12-16. 642568

ATRAKCJE wieczorków. 0603-246-361, 0501-92-77-35. 634384

BEZTERMINOWO „Duet". /012/645-48-16. 643087

BIURO Inteligencji. /012/413-41-53 (16.00-19.00). 638109

BIURO „Maria". 012/634-49-68. 636621

BIURO matrymonialne. 012/638-14-87.643583

BIURO Samotnych. /012/429-23-68. 180613

KORESPONDENCYJNE. Eden. 0603-335-062. 639952

MATRYMONIALNIE- rozrywkowo. /012/658-05-32. 643113

TELEFONOSWATKA matrymonialno-rozrywkowa. 012/411-59-73. 637125

WOLNA, niezależna 40-latka, ciekawa świata pozna pana wykształconego, wolnego, lubiącego podróże, taniec, rozrywkę. Oferty 641699 Kraków, Starowiślna 2. 641699

Kupno

A. Skup, komis, RTV. (012)411-55-75. 622964

AN-DESA antyki, malarstwo, biżuteria, meble, kupię za gotówkę, ul. Mikołajska 10. 012/422-49-33. 636738

ANTYCZNE obrazy kupi Salon „Connaisseur", Rynek Główny 11. 012/421-02-34. 178453

ANTYCZNE obrazy kupimy pilnie. 0601-511-332. 181800

ANTYKI, malarstwo dawne, rzeźby, porcelana, szkło, srebra, zegary itp. na aukcję w Warszawie przyjmuje Dom Aukcyjny „Rempex" przedstawicielstwo w Krakowie, ul. Jagiellońska 6a, tel. (012)421-88-62, /012/422-48-99 czynne pon. -pt. 10.00-20.00, sob.- niedz. 10-15. Bezpłatna infolinia 0800-120-342. 180436

ANTYKI meble, porcelana, obrazy. Antykwariat „Lamus". /012/429-11-58. 642587

ANTYKI, obrazy, meble, srebra kupimy zdecydowanie. 012/422-26-32. 181799

ANTYKI obrazy, meble, srebra, biżuterię kupimy. Kraków, ul. Grodzka 8. /012/421-54-54, 0602-650-792, 0602-613-768. 636733

ANTYKI, stare obrazy, meble, srebra. /012/632-71-97, 0501-251-136. 637491

ATRAKCYJNY komis meblowy, Kamienna 6, 012/633-06-57. 174267

BETONIARKĘ. /012/655-69-95. 642285

CYRKULARKĘ, wyrówniarkę. /012/637-61-73, /012/419-13-65. 642581

EUROPALETY. /012/270-60-39. 642049

EUROPALETY, płatne gotówką. /012/285-65-28. 634636

KONTENERY magazynowe, pakamery, 012/644-62-97. 640127

KORALE, złoto, srebro, monety. 012/422-03-50, „Perła", Wielopole 24. 621675

KUPIĘ numer telefonu, początek 285. 012/649-39-85. 642922

MAKULATURĘ. 012/647-88-93. 641772

PALETY używane, 041/311-85-70. 635066

RTV. 0501-932-149. 640620

SATURATOR, sprawny. 0604-868-144.642316

SKUP złomu, również metale kolorowe. Kraków, ul. Saska 4. 012/656-01-42.

TELEWIZORY kolorowe na części. 012/633-51-17. 639991

ZŁOM, makulatura, „Sinoma", ul. Łowińskiego 9, /012/425-96-96. 177835

Sklepy

DUŻE rozmiary dla pań i panów, ul. Krzyża 5, ul. Zwierzyniecka 14, tel. /012/429-56-74. 181785

FLAGI. /012/423-71-16. 642485

KARCHER. Sprzedaż, wypożyczalnia. /012/636-55-55, Balicka 41. 180132

KOMPUTERY, nowe, komisowe, skup, sprzedaż, serwis. Kalinowe 4. /012/648-25-88. 636017

KUP w promocji grilla- dostaniesz puzzla, ul. Głowackiego 14. 9.00- 18.00. 643089

MASZYNY szyjące, komis - naprawa - Prądnicka 78 A. 012/614-24-58. 643312

MEBLE na zamówienie: narożniki, sofy, kuchnie. 012/645-61-89. 631804

OVERLOCKI, stębnówki, raty. /012/656-34-65. 632487

ROWERY. Fabryczna 7a. /012/412-71-88, 0601-418-414. 643325

Sprzedaż

AGREGAT prądotwórczy 2.5 kW, tanio. /012/412-07-56. 642155

BAGAŻNIK samochodowy, plastikowy. /012/645-79-13. 643137

RATY!!! RATY!!! RATY!!!
POSEZONOWA OBNIŻKA CEN
TAPETY
KASETONY OKLEINY
TYLKO W F.H. „SPRING" Kraków, ul. Ofiar Dąbia 4, tel. (012) 414-13-87
Bazar „TOMEX", sklep 302a, tel. (012) 425-76-66, wew. 132.
1169bc

BALASKI ogrodzeniowe. 012/282-25-71. 181140

„BERNINA" - kupno, sprzedaż maszyn szwalniczych. /012/423-63-33 w.5. 637937

BLASZAKI. /012/266-02-38. 640076

BRAMY ogrodzeniowe, garażowe, automatyka. Drzwi sosnowe wewnętrzne, zewnętrzne. /012/276-12-61. 180598

BUTLE spawalnicze, kompresor, szkło z rozbiórki szklarni, okna inspektowe. /012/278-19-14. 181895

CANOE turystyczne, /012/647-48-36.641013

CHŁODNIĘ 24 m³. 0501-46-00-28. 182132

TRANSPORT **SUCHE TYNKI** GRATIS
9,5 mm - 4,35 zł
12,5 mm - 4,79 zł
12,5 wod. - 6,80 zł
tanie profile
F.H. DREWOS
KRAKÓW, UL. KOCMYRZOWSKA 5
tel. 0501 180 793
530/BC

CORDOBA, 1997, zielony, ABS, 033/875-29-00. 641855

CYKLINIARKI, polerki „Milano". /012/659-00-66, fax /012/657-91-96. 638069

DOM drewniany, budynek gospodarczy, ogród - działka 1,5 ha Wojkówka k. Krosna. Tel. 0604-546-223. 643051

DREWNO kominkowe. 012/285-30-32.637681

FOTELIK Chicco 0- 10 kg. Wózek głęboki + spacerowy żółty, granatowy, stan idealny, okazyjnie. /012/656-30-81. 643066

FOTEL nowy. /012/412-46-13. 642949

FOTOKAMERA, Canon Eos 500N. 012/657-93-99. 641183

GARAŻE blaszaki /3x5 ocynkowane 1000 zł/. Transport gratis! /012/654-37-41, 412-64-65, 090-314-885. 638948

GARAŻE, zawsze najtaniej 5x3 tylko 980,-. Transport, montaż gratis. /018/332-10-52, /012/655-17-29. 640623

GILOTYNA G - 53, 5 tys. zł. Kopiorama 1500 zł. 018/471-21-00. 641327

BETON
Niskie ceny + wysoka jakość
Transport 6 i 3 m (sztywne) + pompa.
Prowadzimy sprzedaż
piasku z transportem.
VICAT
Kraków, Na Załęczu 1
(teren Budostalu 5) ☎ 644-55-30
combex

„GNIAZDO" D.J. /012/28-18-965. 642243

GROBOWIEC, Rakowice, miejsca. /012/411-94-62. 640404

GROBY, grobowce, okazja. /012/421-38-41. 638120

GSM. Telefony. 0602-263-653. 638564

GUZIKARKA, dziurkarka, stół 2.85x1.80. /012/636-39-51. 642131

IDEA, najtańsze opłaty, formalności u klienta. 0501-451-949. 640663

KASY fiskalne, telefon komórkowy gratis. 012/656-16-14 w. 25, 0501-47-38-32.180885

CIEPŁO - SZYBKO - TANIO
YTONG
na ściany zewnętrzne
ściany działowe
obudowa wanien
BUDIP Kraków, ul. Filtrowa 6
(012) 423-72-72
938m

KIOSK. 012/425-76-56. 642900

KOMIS wyposażenia sklepów. Modlniczka 150. 0602-529-697. 636014

KOMUNIJNĄ. /012/267-46-26. 640530

KONTENERY biurowe, mieszkalne, sanitarne. Producent „Multibet". /012/658-78-87. 637287

KONTENERY biurowe, magazynowe, pakamery, altanki - sprzedaż, wynajem. 012/644-62-97. 640129

KORONKA francuska - bardzo duży wybór. Tel./fax 042/639-80-28. 636563

KOSTKA brukowa, krawężniki, obrzeża. Producent „Multibet". /012/658-78-87. 637286

KRĘGI 60, 80, 100, 120. Bloczki betonowe. 0602-739-336. 638645

KRZESŁA plastikowe. 012/28-18-965.642241

1169/bc
PANELE
RATY | TRANSPORT GRATIS
MDF od 11,44 ● PCV od 14,90
PODŁOGI OD 29,90 ● SIDING OD
14,50 ● PARAPETY Z PCV
HURT-DETAL | F.H. „SPRING"
KRAKÓW, UL. KLIMECKIEGO 10
TEL./FAX (012) 65-65-222.

KSEROKOPIARKI - nowe oraz poleasingowe bezpośredni importer, hurt - detal /format A-3 od 600 zł netto/ gwarancja, serwis, materiały eksploatacyjne i części zamienne, ul. Ładna 25. /012/413-47-31. 621672

LADA chłodnicza. 012/266-58-90 po 17.00.

LADA chłodnicza, waga elektroniczna sklepowe roczne. 014/415-207. 641837

LADY, szafy, regały chłodnicze dla handlu i gastronomii. Promocja do 5% „Olmi", /012/423-38-79. 622038

ŁAWKI, kosze, parkowo-komunalne, transport, montaż. Producent. 012/284-25-80, 284-10-47. 642459

MASZYNA do gyrosa, gazowa, 4.200,-. Przyczepa kempingowa, zachodnia, 4.200,-. 0602-78-58-07, 012/413-49-10 do 12.00. 642688

Sprawdź ceny i asortyment firmy
„PROMO - DOM"
Niepołomice, ul. Kolejowa 3, tel. 28-11-033
1. Płyta gips. - kartonowa
   hurt - 4,70 m² } netto
   detal - 5,00 m² }
2. Styropian FS - 15/91,99 m³ - netto
3. Wełna mineralna
4. Ceramika
5. Systemy dociepleń budynków
6. Materiały izolacyjne

1330/MK
Zapewniamy transport!!!

PANELE
• PODŁOGOWE
• BOAZERYJNE
KOREK
- podłoga, ściana
SPRZEDAŻ, MONTAŻ, RATY
DH GIGANT - dolna kondygnacja, ul. Wybickiego 1, tel. (012) 415-95-33. 1M

MASZYNA do lodów włoskich, bardzo tanio. /012/633-96-74, dzwonić po 17.00. 641976

MASZYNĘ poligraficzną Grafopress GPE. 0501-422-985. 182071

MASZYNY do obróbki drewna, nowe. 012/656-14-52. 637747

MINIDISCMAN „Sony", odtwarzacz kompaktowy „Lenco". 012/633-98-37. 643001

NAGROBKI, tanio. /012/278-48-76. 642657

NARZĘDZIA do produkcji skuwek angielskich. 090-39-75-96. 642560

NOKIA communicator 1400 PLN. 0501-922-863. 182107

ODSTĄPIĘ stoisko, 0501-420-722. 643509

Profesjonalny sprzęt do kuchni (używany) na sprzedaż:
- BERTOŚ SALAMANDER - PODGRZEWACZ GAZOWY
- FRYTOWNICA ELEKTRYCZNA - 20 LITRÓW
- MASZYNA DO PIZZY I WÓZKI DO PIZZY
- EKSPRES DO KAWY
- ZMYWARKI - LOZAMET I COMENDA
- ZAMRAŻARKI (2)
- WAGA - MECHANICZNA DUŻA 258839

CAFE SUKIENNICE, RYNEK GŁÓWNY tel. (012) 423-10-99, 0604 466 618

OGRODZENIA betonowe, estetyczne, tanie, producent. Bezpłatna infolinia. 0800-13-01-02, 0601-86-81-20. 635168

OVERLOCKI. /012/429-55-68. 642956

PARKIET. /012/285-84-73. 630959

PARKIET, boazeria, produkcja, szeroki wybór, ceny konkurencyjne, VAT, usługi. /012/388-12-84, 090-37-98-01. 638423

PARKIET- produkcja. 012/272-34-16, 423-13-95. 636654

PARKIET, tanio. 018/331-33-24. 640286

PARKIET tanio. Usługi. Gwarancja. /012/636-63-51. 637811

PARKIETY eksportowe, parkiety, panele z drzew egzotycznych, profesjonalne kleje, lakiery, oleje „Bona", „Bergerseidle", „Deva". Krak-Parkiet Narzymskiego 11. 012/412-43-58. 640195

PARKIETY, listwy, kleje, lakiery, drzwi do szaf, pawlaczy. „Techno-Con". /012/412-71-88, Fabryczna 7a. 643328

PARKIETY, ul. Bałtycka 17. /012/415-63-18. 630587

PILNIE sprzedam pianino Calisia, ciemny brąz politura, 20 lat. 0501-470-133. 641540

PILOTY. 012/423-33-66. 636657

PŁYTY drogowe, 012/644-62-97. 640125

POLONEZ 1,6 GLE 1995 r., kolor - platyna. Tel. 018/28-528-72. 643047

PRODUKTY Herbalife. 0601-40-44-78. 181942

PRZEDSIONEK nowy, N 126n. /012/412-07-56. 642152

PRZYCZEPA, Niewiadów 350. /012/386-17-94. 637831

PUSTAKI betonowe, żużlowe. /012/411-65-86. 182075

PUSTAKI, kręgi, rury. Tani transport Kamaz. /012/267-45-80. 633482

RAKOWICE, 3 miejsca w grobowcu. 090-328-707. 640680

SIATKI wszelkie, producent, dystrybutor. /041/343-18-81. 181297

SKAWINA, garaż. /012/276-18-90. 182037

SPRZEDAM agregat tynkarski tanio, tel. 018/3333-224. 641896

SPRZEDAM przyczepę campingową, 1989 r., nie używana, zarejestrowana 1998 r. Cena 7.500 zł, /012/423-50-52. 642491

SPRZEDAM - rower rehabilitacyjny - mało używany. Tel. 032/642-70-24. 643134

SPRZEDAM szafę chłodniczą, zamrażarkę i przyczepę. /012/655-36-12 wieczorem. 182265

SPRZEDAM ziemię i piasek. 0602-110-722, 0602-110-723. 639722

STEMPLE budowlane. 012/414-24-85 po 18.00. 641867

SUCHE deski dębowe, 40, 50. /012/656-24-05, /012/423-57-46. 641948

SUKNIĘ ślubną. 012/645-93-89. 643326

SZAFĘ chłodniczą, dwustronnie przeszkloną, stan bardzo dobry, 1.500,-. /012/632-89-07. 642868

SZTANCTYGIEL B3, kopiorama, aparat prószący „Romayor". 0602-659-794. 642234

ŚWIEŻE drewno kominkowe do wysezonowania. 090-655-944. 641476

TANIE i markowe kasy fiskalne. Firma JB, /012/633-99-68, /012/632-58-06. 181557

Husqvarna
Hurt-detal
* maszyny do szycia
* owerloki * hafciarki
Kraków, ul. Fabryczna 17, tel. (012) 411-84-21, 412-73-69 1803k

TANIO mało używane fotele rattanowe, stół sosnowy z krzesłami. /012/633-44-70 wew. 243. 642871

TARCICA dębowa. 018/331-33-24. 640290

TARCICA, więźby dachowe, foszty sezonowane. /012/273-17-75. 642339

TARTAK w Jasienicy oferuje: więźby dachowe, tarcicę. /012/273-17-03. 633497

TOKARKA pociągowa. 090-39-75-96. 642564

UNITY, fotele stomatologiczne. 012/423-44-91. 641684

URZĄDZENIA chłodnicze. 012/645-73-17, 012/648-60-48. 641670

TAPETY
NAJWIĘKSZY WYBÓR
w nowo otwartym
SALONIE TAPET
D.H. Jubilat IIp.
oraz w
SKLEPIE FIRMOWYM
ul. Lwowska 26
Hurtownia PolAmi zaprasza

WIELOPIŁĘ do cięcia metrówek. 012/657-67-16. 643585

WIĘŹBY dachowe, tarcica, foszty. 012/637-75-04, 0602-362-041. 636832

WORKI foliowe na piasek, gruz. 012/422-91-35. 182173

WTRYSKARKA. 0601-503-222. 642717

10 kompletów Herbalife. 012/658-31-60. 642496

Zwierzaki

AMSTAFFY rodowodowe od 400,-. /012/422-46-78. 639740

BOKSERY. 012/632-45-18, 012/266-16-40. 641681

BULDOG francuski. /032/752-01-94. 641091

COLLIE. /012/278-64-59. 642663

COLLIE. 0604-412-052. 636718

FOKSTERIERY. /012/285-31-45. 182084

KOCIĘTA perskie i egzotyczne. /012/421-27-95. 642338

LHASA-APSO miniaturki. 012/421-05-33. 181967

OWCZARKI niemieckie sprzedam. 012/283-14-46. 181959

OWCZARKI niemieckie. /012/415-36-79. 642367

PEKIŃCZYKI, miniyorki. 012/421-05-33. 181966

ROTTWEILERY rodowodowe, doskonała psychika. 012/632-45-18, 0501-48-04-16. 640575

SZCZENIĘTA- pudel królewski. 032/612-16-81. 181937

SZKOLENIE psów. 012/657-15-43, 0602-69-10-79. 641248

SZKOLENIE psów. 0501-49-45-90. 642525

SZNAUCERY miniaturowe. /012/657-57-17. 635967

Motoryzacyjne

A. A. A. A. A. A. A. A. A. A. A. A. A. A. A. A. A. A. A. A. A. Auta uszkodzone, powypadkowe zdecydowanie kupię. /012/647-13-64, /012/645-02-85. 641284

A. A. A. A. A. A. A. A. A. A. A. A. A. A. Auta powypadkowe kupię - gotówka. 0602-222-709. 629413

A. A. A. A. A. A. A. A. A. A. A. A. A. Każdy powypadkowy kupię. 0601-624-184. 629423

A. A. A. A. Autoskup do remontu, na części. 0604-228-214. 636527

A. A. A. A. Kupię zdecydowanie auto powypadkowe. 0601-646-274. 636537

A. A. A. A. Powypadkowe, skorodowane, kupię. 090-345-003. 636531

A. A. A. A. Powypadkowy, skorodowany, kupię. 0601-617-279. 636534

A. A. A. Auta powypadkowe kupię. 012/645-03-72. 614091

A. A. Alarmy, blokady, haki, klimatyzacje, szyberdachy. /012/636-19-80, Nałkowskiego 29. 640143

A. Alarm, haki holownicze. 012/632-78-16. 636178

„ADR" Przewóz materiałów niebezpiecznych /uprawnienia/, „Diagnostyka samochodowa". Kursy rozpoczynamy! /012/422-85-69. 637075

ALARM. Antykidnaper, blokady, immobilisery. Konopnickiej 82. 012/269-06-07 638271

ALARM. Antykradzieżowe zabezpieczenia. Nowości. 012/423-45-23. 597068

ALARM. Antynapad. Autoblokada. Autoimmobilisery. Centralne zamki. Radioodtwarzacze. Superpromocja. Raty. /012/634-09-01. 617016

ALARM. Autoblokada. Autoimmobilisery, promocja. /012/411-22-55, 0601-41-44-10. 640692

ALARM. Autoblokada. Centralne zamki. Elektromechanika. Spawanie plastików. (012)41-33-666. 643017

ALARMY, autoblokady, immobilisery, radioodtwarzacze, GSM, sprzedaż, montaż: 012/411-15-33, 413-13-33. 600551

ALARMY, autoblokady, centralne zamki, immobilisery. 012/644-45-17, Cienista 12. 636575

ALARMY, blokady, autoradio, centralne zamki, GSM, montaż. /012/636-55-55, Balicka 41. 180133

ALARMY od 290 zł, Tytan-lock 370 zł, haki holownicze. /012/266-81-76. 636929

AMERYKAŃSKIE lampy przerabiamy, Szlak 26. 641057

AMORTYZATORY, regeneracja, montaż, gwarancja. /012/411-33-22, Mogilska 118. 175411

ASTRA, kombi, 1994, diesel. 012/266-51-93. 640193

AUTOALARMY, immobilisery, mul - t - locki sprzedaż, montaż, Szlak 26. 641044

AUTOBLACHARSTWO powypadkowe, płyta, mechanika, holowanie, lakiernictwo, skup samochodów powypadkowych. 012/415-26-52. 633551

AUTOCZĘŚCI. Tania blacharka, lampy, zderzaki krajowe i zagraniczne. Złomowanie, skup samochodów, Zabłocie 2. 0601-503-207. 636833

AUTOCZĘŚCI do samochodów zachodnich. Nowe i używane, Zakopiańska 260. 0501-430-531. 637095

AUTOGAZ. 012/645-59-76. 637231

AUTOGAZ. 012/655-04-81. 641852

AUTOGAZ, autoryzacja, Fiat, Polonez, 990,-. Raty. Grębałów, ul. Geodetów. /012/645-55-87, 0601-541-601. 626551

AUTOGAZ autoryzacja Daewoo, „Fiat Auto Poland", Cystersów 21, raty. /012/412-57-05, 413-88-21. 633198

AUTOGAZ - hurtownia, montaż. 012/412-90-61. 633538

AUTOGAZ, montaż, serwis, raty. Mogilska 118. /012/411-33-22. 172312

AUTOGAZ, raty, autoryzacja, Daewoo, Fiat. Lindego 5. 012/423-76-44. 643259

AUTOKLIMATYZACJA, Fatimska 220. 012/648-00-30. 640507

AUTOKOMIS - zaprasza. Rok założenia 1991. 012/269-00-65. 636701

AUTOKONSERWACJA. Lubkiewicz. Autoryzacja, nadkola, myjnia. 012/637-15-63. 636976

SKUP ZŁOMU STALOWEGO i ZŁOMU METALI KOLOROWYCH
• • •
ZŁOMOWANIE SAMOCHODÓW
PPZM Centrozłom Kraków, ul. Pana Tadeusza 8 tel./fax (012) 656-25-49, 656-25-47.

AUTOKONSERWACJA 6-letnia gwarancja to 6 lat opieki nad Twoim samochodem osobowym, dostawczym. Autoryzacja, przeglądy darmowe. Kwiatkowski - Kryspinów. /012/270-24-44, 425-28-20 w. 91, 090-333-826, 0501-333-826. 636588

AUTOKONSERWACJA, firma „Zajączkowski". 012/648-66-44, 012/267-63-60. 639395

AUTOKONSERWACJA - Gwóźdź. 32 lata doświadczenia - autoryzacja - nadkola - bonifikaty. Kraków - Batowice, Powstańców 54. 012/412-81-52, 0604-274-458. 636193

AUTOKONSERWACJA - Kolaczek. Stacja autoryzowana. 012/278-25-87 oraz całodobowo 0602-283-194. 636298

AUTOKONSERWACJA środkami „Rast - check" lub walwoliną. Firma Świerk, Kraków, ul. Prądnicka 27. /012/633-00-54. 641468

akropol
sprzedaje samochody
DAEWOO
MATIZ, LANOS, NUBIRA, POLONEZ, TICO
Kraków, ul. Balicka 117
tel. 638 00 20

AUTOSYSTEM 20 rat na Lanosa + 6 promocja, sprzedam. 012/270-17-90 po 15.00. 642976

AUTOSYSTEM, Matiz, 3 raty sprzedam. /012/422-16-44. 182119

AUTOSZYBY. /012/266-52-20, Zakopiańska. 179871

AUTOSZYBY. 012/636-17-30. Zygmuntowska. 173108

AUTOSZYBY, al. 29 Listopada. /012/413-10-27 całodobowy. 635405

AUTOSZYBY, Ptaszyckiego. 012/425-88-21. 636308

AUTOSZYBY, Wielicka 122. 012/658-77-33. 636305

AUTOTAK 16 rat, Seicento, opust. /012/657-21-05. 182151

AUTOTAK, 20 rat tanio, sprzedam. 0601-50-47-39. 181849

AUTOTAK, Punto, 13 rat, sprzedam. 012/278-62-62. 641796

FARBY
autorenolaki
zaprawkowe - spray, pisak
hurt, detal
KOLOR Kalwaryjska 28 tel. (012) 656-13-96
Zakopiańska 58, tel. 0601 91-38-98
D-2756

AUTOTAK - Seicento 33 raty sprzedam. 012/635-89-51. 637679

BEZGOTÓWKOWE blacharstwo (płyta), lakiernictwo (komora), holowanie, oględziny PZU, Warta. /012/425-22-11. 630304

BEZGOTÓWKOWE naprawy powypadkowe, płyta „Autorobot". /012/657-76-76. 600478

BMW 730, czarny metalik, bezwypadkowy, stan bardzo dobry, 1989, sprzedam. 0501-36-32-66. 641488

BRAVA sprzedam, zamienię na Cinquecento. /012/655-05-84. 181431

CHŁODNICE, naprawa. Polmozbyt koło Makro. /012/637-40-94, 0501-488-354. 640441

CINQUECENTO 700, 1993, 32.000 km, czerwony, dodatki, bardzo dobrze utrzymany, sprzedam. /012/422-64-18. 640826

CINQUECENTO 700, 1993, przebieg 55 tys. km, stan bardzo dobry. 0501-401-933. 641483

CINQUECENTO, Favorit, kupię. 090-230-844. 180945

CINQUECENTO, Poloneza kupię. /012/274-18-10. 638980

CITROEN Jumper 2,5 D, 1996, pierwszy właściciel, serwisowany, bezwypadkowy sprzedam. /012/413-57-77. 642847

CITROEN Van, 7-osobowy, sprzedam. 0602-599-660. 642552

CITROEN Xantia sprzedam. /012/421-08-67. 642447

CITROEN Xantia, 2.0, 1994, klimatyzacja, cena 30.000. 012/657-90-52. 642558

CITROEN XM 90, uszkodzony silnik, 10.000, sprzedam. 0501 172695. 643402

CORSA 1993, sprzedam. 012/388-29-18. 642800

CZĘŚCI używane. 012/266-77-47. 636573

DAEWOO Tico. 018/20-637-95. 643050

ESCORT 1.6, 1983, sprzedam. /012/637-55-06. 642304

ESPERO, stan idealny, sprzedam. /012/267-31-85. 642734

FAVORITKĘ, Cinquecento kupię. /012/274-17-27. 642009

FAVORITKĘ, Samarę kupię. /012/274-17-20. 642518

UWAGA OKAZJA!!!
SUPERATRAKCYJNE CENY!!!
Oryginalne części do starych modeli BMW i Opla
Euromarket
Kraków, al. Jana Pawła II 43,
tel. 012 641-51-11,
e-mail: czesci@euromarket.com.pl 2293k

FELGI aluminiowe, duży wybór, niskie ceny oferuje sklep motoryzacyjny. Informacje. /012/267-31-85. 642736

FELICIA, 1996, Favorit 135 XL, 1994, sprzedam. 0601-99-30-41, 0601-53-04-71. 637910

FIAT 126el, 1994, sprzedam. /012/278-19-14. 181894

FIAT 126l, 1995, sprzedam. /012/411-08-09. 182110

FIAT 126p, 1984, sprzedam. /012/657-53-99. 642494

FIAT 126p, 1991, okazyjnie sprzedam. /012/278-59-32. 642724

FIAT 126p, 1991, sprzedam. /012/636-09-22 po 20.00. 182152

FIAT 126p, biały, 1984, 1.800,-. Kraków, 0602-251-108. 642290

FIAT Brava 1.6, 1996, sprzedam. /012/636-09-63. 642379

AMORTYZATORY

SUPERCENY
HURT I DETAL
Kraków ul.Centralna 55
☎ 643-38-38, 425-79-89

FIAT Croma 1600, 1990, sprzedam. /012/633-86-51. 641750

FIAT Croma 1988, zadbany 10.500 zł, sprzedam. 012/421-90-19. 640241

FIAT Marea 1.6, 1997, złoty metalik, 50.000 km, serwisowany, 33.500,-. /012/415-03-93 do 15.00, 0601-49-03-99. 641904

FIAT Punto ELX 75, 1996, sprzedam. 012/415-53-39. 182286

FIAT Punto SX 1,1: maj 1997, 38.000, 5 drzwi, elektryczne szyby, centralny zamek, immobilliser, grafitowy metalic. 014/22-37-26. 643453

FIAT Tipo 1995, Mitsubishi L-300 1990 Van 9-osobowy, sprzedam. 012/633-72-02. 181180

FORDA sprzedam. /012/421-78-02. 642133

FORD Mondeo 2.0, 1996, sprzedam. /012/655-28-71, 0601-492-193. 642554

OPONY
UNIWERSALNE
EUROPA II

74/99/mlc anons
GRUPA OPONY SERWIS
KRAKÓW

1. ul. Siewna 26 /TIR/	tel. 415 75 04
2. ul. Dobrego Pasterza 120	tel. 411 60 43
3. pl. Łagiewnicki 14	tel. 267 38 77
4. ul. Grzegórzecka 36	tel. 429 56 40
5. ul. Kosynierów 5	tel. 411 36 94
6. ul. Krupnicza 6	tel. 429 54 49

NAM MOŻESZ ZAUFAĆ

FORD Mondeo kombi, 1.8 TD, 1994. /012/278-48-76. 642659

FORD Sierra 2.0 1990, stan bardzo dobry, 13.500,-, sprzedam. /012/636-10-30, 0501-473-696. 181486

GOLF 1985. 012/658-71-84 wieczorem. 642903

HYUNDAI Accent lub Toyota Corolla, bezwypadkowy kupię. /012/657-02-77. 642469

HYUNDAI Sonata 2.0i GLS, srebrny metalik, XII/1991, 100.000 km, klimatyzacja, 16.000,-. 0601-49-66-21. 642843

HYUNDAI Lantra, 1992, salon. /012/278-48-76. 642668

JELCZ 325, skrzyniowy, 1982, sprzedam. /012/388-21-96. 641858

KAWASAKI Zephir sprzedam. /012/655-05-84. 181432

DAEWOO
motozbyt
oferuje samochody:
● wszystkie modele
● różne kolory
Przed zakupem zadzwoń!
Całodobowa informacja telefoniczna.
0501 488-798 - Robert
0602 760-013 - Bartek
0602 824-349 - Ewa
Kraków, ul. Dauna 110, 8.00 - 18.00
tel. (012)655-46-12, 7 dni w tygodniu

KAŻDA marka auta, kupię. 012/647-57-93. 641198

KAŻDA marka, auta osobowe, dostawcze - kupię. 012/425-78-52. 638644

KAŻDA marka osobowe, dostawcze, ciężarowe, kupię. 012/647-30-83. 627193

KAŻDA marka osobowe - kupię. /012/647-12-66. 638472

KAŻDĄ markę kupię. 012/647-57-93. 617241

SALON SAMOCHODOWY DAEWOO
Polmozbyt Kraków S.A.
UL. RADZIKOWSKIEGO 4
(VIS A VIS MAKRO)
Oferuje:
Wszystkie modele Daewoo:
MATIZ, LANOS, NUBIRA, LEGANZA, MUSSO, ESPERO, NEXIA, TICO, POLONEZ
Wszystkie modele Daewoo Motor Polska
LUBLIN III, nowa AVIA
TYLKO U NAS:
• przyjmiemy twoje auto w rozliczeniu
• zarejestrujemy w wydziale komunikacji
• wyposażymy na życzenie w alarmy i blokady
• ubezpieczamy atrakcyjnie w PZU i WARCIE
• kredytujemy nawet 100 %
NIE TRAĆ CZASU
TYLKO U NAS MINIMUM FORMALNOŚCI
TEL. 637 35 33, 637 98 41, 060273 75 77
PON.PT. 9–19, SOB.-NIEDZ. 10–14

RÓWNIEŻ Z HOMOLOGACJĄ CIĘŻAROWĄ

Octavia Combi już od 49 990 zł
a Octavia Liftback nawet od 41 990 zł
Auto Salon Murawski s.c. Wieliczka, ul. Jedynaka 4, tel. (0-12) 278-64-72

OPONY LETNIE
Firestone
F580

74/99mb

GRUPA OPONY SERWIS

KRAKÓW
1. ul. Siewna 26 /TIR/ tel. 415 75 04
2. ul. Dobrego Pasterza 120 tel. 411 60 43
3. pl. Łagiewnicki 14 tel. 267 38 77
4. ul. Grzegórzecka 36 tel. 429 56 40
5. ul. Kosynierów 5 tel. 411 36 94
6. ul. Krupnicza 6 tel. 429 54 49

NAM MOŻESZ ZAUFAĆ

KAŻDE 126p, Caro - kupię. 012/425-78-52. 638647

KAŻDE 126 p, Cinquecento, Poloneza. 012/647-30-83. 627194

KREDYT na każdy samochód. /012/632-25-60. 642738

KUPIĘ auto. 012/645-55-45. 636142

KUPIĘ Mercedesa diesel 124, 1990/93. 0602-588-344 wieczorem. 642557

KUPIĘ Peugeota, Renault, inne. 012/270-13-70. 178906

KUPIĘ Poloneza Caro. 012/274-17-27. 642010

KUPIĘ Skodę Felicię lub Favoritkę. /012/272-31-31. 627065

LAKIERNICTWO, tanio. 0501-187-824. 641196

LANOS 1.6 16V, 1998, 106 KM, 16.000 km, niebieski metalik, poduszka powietrzna kierowcy, elektryczne szyby, lusterko elektryczne, trzecie światło stop, autoalarm, centralny zamek z pilota, immobiliser, + opony zimowe, 34.000,- /012/653-21-22, po 19.30. 643308

LANOS, 19 rat w systemie Daewoo, równowartość 13.000 PLN sprzedam za 10.000 PLN. 0501-168-404. 642627

LOMBARD samochodowy, Wielopole 24. 012/422-03-50. 636244

ŁADA Samara 1300, '92, przebieg 66000 - tanio. 017/85-55-401. 643234

ŁADA Samara, 90r., 5- drzwiowy. /012/643-13-70. 643176

ŁADĘ 2107, niedrogo sprzedam. /012/412-88-15. 642371

ŁADĘ Samarę, Skodę kupię. /012/274-17-27. 642014

MERCEDES 309, 1986. 0601-40-80-05. 642406

MERCEDES 309 diesel, 1986, sprzedam. /012/415-73-70, 0602-227-141. 641990

MERCEDES 814 1990, Iveco Eurocargo 1994, kontenery, klapy. 012/421-64-02. 641822

MERCEDES W 123, 240 D, 1980, po kapitalnym remoncie, do malowania, sprzedam. 0501-40-96-18. 641803

NAJTAŃSZE ubezpieczenia OC, AC. 012/411-52-03. 636607

NAJTAŃSZY kredyt samochodowy z preferencyjnym ubezpieczeniem. Polkredyt 012/423-22-69. 630704

NAPRAWY powypadkowe bezgotówkowe. Płyta naprawcza, komora lakiernicza. /012/266-61-00 w. 212, 0501-42-18-76. 639174

NISSAN Vanette- dostawczy, cena 10.000 zł. /012/643-10-24. 643075

NYSĘ, 1989, sprzeda spółka. /012/415-38-92. 640048

ODSTĄPIĘ 16 rat w autosystemie Daewoo. 012/4121-737. 16.00-20.00. 642893

OPEL Combo 1.4, 1997, I właściciel. 0601-413-387. 642817

OPEL, Ford, Fiat, Daewoo, VW, używane na raty. /012/655-28-21. 631920

OPEL Frontera, 1995, sprzedam. 012/421-64-98. 641804

OPEL Omega 2.0 1995 r., sprzedam lub zamienię. 012/423-57-13. 643099

OPONY, akumulatory, „Centrogum", Głowackiego 14. 012/636-54-24, 012/423-80-12. 611589

OSOBOWY, dostawczy kupię. /012/388-26-90. 642142

PEUGEOT 306, 1995, 21.000,- 012/645-29-70. 642690

PEUGEOT 405 1995 r., sprzedam. 0501-426-649. 643491

POLONEZ 1.5 SLE, 1989/90, 91.000 km, cena do uzgodnienia, sprzedam. 0501-481-187 /8-16/. 181960

POLONEZA, Favoritkę, 126p kupię. /012/657-79-21. 620806

POLONEZA, Felicię kupię. 012/274-17-20. 642516

POLONEZA kupię. 090-230-844. 180946

POLONEZ Caro 1600, sprzedam. /012/632-03-41, 0501-431-188, po 18.00. 642423

REGENERACJA sprzęgieł, turbosprężarek, gałek, sprzedaż lusterek, wszystkie marki. Kraków, ul. Centralna 53, /012/644-37-22 wew. 182, 0601-49-22-21. 634886

RENAULT Laguna 1.8 RT, 1995, I właściciel. /015/823-76-68, 090-65-11-29, 0602-185-199. 642940

SEAT Cordoba 2.0, 1994, sprzedam. /012/262-17-45. 642835

SIERRA kombi, 1983 r., 012/262-11-77. 640481

SKODA 105, 1987, sprzedam. /012/647-77-70. 182292

SKUPUJEMY samochody, płacimy gotówką. 012/411-69-66. 178348

SKUP wszystkich samochodów po wypadku. 012/643-09-48. 636235

SPRZEDAM 126 p., 1996 r. 012/655-18-74. 643222

SPRZEDAM BMW 735, 1987, full wersja. 0602-581-646. 179927

SPRZEDAM CC 700, 1997. /012/276-49-85. 639745

SPRZEDAM Citroen BX 1.8, diesel, 1991, srebrny metalik, 12.000 PLN. Tel. 0602-22-15-94. 182282

SPRZEDAM przyczepy campingowe, N-126 i N-126N. 012/653-12-72. 643428

SPRZEDAM Punto 75, 1995, 20.000 zł. 012/645-08-40. 643324

SPRZEDAM Syrenę. /012/643-21-80. 642467

SPRZEDAM Zastavę. 012/658-29-43. 643170

TAPICER, /012/423-71-16. 642481

TICO 1997, sprzedam. 012/655-73-68. 642032

TŁUMIKI. /012/655-88-21. 638426

TŁUMIKI, naprawa, wymiana. /012/413-36-36. 622041

UNO, 1.4, XI, 1995, 17.000 km, sprzedam. 012/422-23-13. 639839

UNO, 1993, 13.000,-. 012/658-54-74. 641885

UNO, Cinquecento kupię. /012/274-17-20. 642512

UNO, Felicię kupię. /012/655-28-32. 631924

UWAGA firmy. Opel Astra osobowo - towarowy, 1400 (60 kM), metalik, 5-drzwiowy, hatchback, poduszka, 1998, gwarancja. Odliczenie VAT. Tarnów tel. (014)330-397. 641925

VW Golf, 1,9D 1993 r., 23.000 zł - sprzedam. 014/268-139. 643448

VW Passat, 1992, Seat Toledo 1993, diesel. /012/272-31-31. 637916

VW Polo 1,0 1995 r., 116 tys. km, 23.000 zł, pistacjowy z salonu, I właściciel. 0602-73-65-19. 643252

VW Polo Classic 1997 r., 014/42-51-81. 643064

VW Polo Classic, 98r.- pierwszy właściciel, sprzedam. 012/641-28-14. 642935

VW, Seat, Skoda, Polonez, raty, gotówka, zamiany. /012/272-31-31. 637907

ZACHODNI, mały kupię. 012/388-26-90. 642143

ZŁOMOWANIE samochodów. /012/266-79-93. 636093

ZŁOMOWANIE samochodów, Kraków, ul Saska 4. 012/656-01-42. 643588

126, 1997, atrakcyjna. 012/274-11-86. 182179

126 bis, 1989 r. /012/262-11-77. 640482

126p, 1983. /012/267-55-74 wieczorem. 642286

126p kupię. /012/425-81-81, 643-47-42. 626335

126p kupię. /012/425-81-81, 643-47-42. 626355

126p, kupię każdy. 012/388-23-03. 642109

Lokale

A. A. A. A. A. A. A. A. A. A. Proactive. /012/429-29-12, /012/429-23-24. 616569

A. A. A. A. A. A. A. A. A. „Bracia Sadurscy" Librowszczyzna 1, 012/429-25-12, 429-55-73. 643158

A. A. A. A. A. „Armal". /012/619-77-91. 643033

A. A. A. A. Agencja. /012/633-40-94. 181759

A. A. A. A. Agencja „ABC". 012/4211-311. 182185

A. A. A. A. „Elba", „Twój dom" - chcesz dobrze sprzedać, kupić, wynająć, przyjdź lub zadzwoń (kredyty). ul. Majora 12a, os. Centrum E21. 012/412/18/96, 413-07-87, 643-76-60, 0501-406-227. 640140

A. A. A. Agencja Zieliński. Cybulskiego 10. 012/429-24-74. 170572

A. A. A. Bardzo pilnie poszukujemty do sprzedaży i wynajęcia mieszkań, domów, parceli. Skutecznie zrealizujemy każde zlecenie. Agencja Interdom Kraków ul. Dobrego Pasterza 68. Tel. 012/413-25-79, 413-24-69, fax 413-24-74. e-mail: agencja@Interdom.krakow.pl, http://www:interdom.krakow.pl 643161

A. A. A. Nieruchomości. 012/429-38-65. 642193

A. A. A. Nowe mieszkania hipoteczne w Wieliczce 2320 zł/m² sprzeda inwestor „Mardimex". 012/288-06-53. 637150

A. A. Agencja. /012/422-37-58, /012/421-46-33. 638159

A. A. Agencja przyjmuje mieszkania do wynajęcia. /012/6444-222. 643084

A. A. Do wynajęcia mieszkania. /012/644-42-22. 643125

A. A. Jednopokojowe wynajmiemy. /012/423-20-31. 640982

A. Adamczyk -nieruchomości. 012/423-15-99. 639942

A. „ATM". Bezpiecznie kupisz, sprzedasz, wynajmiesz. /012/632-06-52. 642761

A. Bałuckiego garsonierę sprzedamy, 012/632-04-09, 429-60-06. 643549

A. Dwupokojowe wynajmiemy. 012/647-41-79. 636601

A. Jednopokojowe wynajmiemy. 012/647-41-79. 636597

A. Jednopokojowe wynajmiemy. /012/423-20-31. 640981

A. Kombatantów jednopokojowe sprzedamy, 012/422-85-41, 632-04-09. 643567

A. Kozłówek dwupokojowe sprzedamy,. 012/422-85-41, 632-04-09. 643564

A. Mieszkania dla firm. 012/619-77-91. 643036

A. Mieszkania do wynajęcia - niska prowizja. 012/645-71-18. 641680

A. Nowe dwupokojowe wynajmiemy, 012/422-85-41, 632-04-09. 643566

A. Nowe mieszkania 1-, 2-, 3-pokojowe garaże, lokale użytkowe w realizowanym budynku na os. Krakowiaków. Termin odbioru II kwartał 2000r. Cena 2400/ m². Sprzedaż prowadzi Interdom./012/413-24-74. 643169

A. Nowy apartament z garażem 85 m² wykończony, ścisła Krowodrza sprzeda Interdom. /012/413-24-74. 643154

A. Pawlikowskiego stumetrowe sprzedamy, 012/632-04-09, 429-60-06. 643558

A. Pilnie poszukuję - mieszkań do wynajęcia bez prowizji. 012/645-71-18. 641682

A. Poszukujemy mieszkań do wynajęcia. 012/647-41-79. 636599

A. Poszukujemy mieszkań do wynajęcia. /012/619-77-91. 643034

A. Trzypokojowe 47 m² ul. Opolska 110.000. Sprzeda Interdom. /012/413-15-56. 643179

A. Widok nowe czteropokojowe 82m², 1200 zł wynajmiemy. 012/429-60-06, 632-04-09. 643570

A. Wola Duchacka dom odpis sprzedamy, 012/632-04-09, 429-60-06. 643572

KONOPKA
ul. Kalwaryjska 17, tel./fax 656 15 55
SPRZEDAŻ:
30m², ul. Topazowa .....72 000 zł
35 m², ul. Lea.....112 000 zł
66m², os. Żabiniec.....184 000 zł
FIRMA SKUPUJE MIESZKANIA (również zadłużone, lokatorskie) ZA GOTÓWKĘ
Labeo

„ABESTA-DOM" Pośrednictwo Nieruchomości, Królowej Jadwigi 154, przyjmie do sprzedaży domy, działki, mieszkania. 012/425-25-17, 0602-24-97-97. 580880

AGENCJA. /012/656-55-99. 623925

AGENCJA. 012/656-55-99. 634842

AGENCJA „Cursus". Długa 51. /012/632-15-14. 642103

AGENCJA Czarnowiejska 23. /012/632-95-88. 182337

ALBERTYŃSKIE, trzypokojowe sprzeda właściciel. /012/648-26-13. 639471

Drążkiewicz
"Olsza" rok zał. 1991 - Grupa A.N.
Warszawska 20, 632-60-19, fax 632-96-96
Olszańska 16, 413-11-22, fax 413-13-44
Wynajem: 1-pok.: Nadbrzeżna, Olszańska, Chopina, Strusia, Piastów, Centrum A;
2-pok.: Radzikowskiego, Rzemieślnicza, Łobzowska, Komandosów, Stachiewicza;
3-pok.: Jerzmanowskiego, Boh. Września, Na Błonie, os. Oficerskie, Stalowe;
4-pok.: Biczana, Nowa Huta.
Domy wynajem: Wola Justowska. R-0415

„ALTERNATYWY", kupno, sprzedaż, wynajem, tel./fax 012/422-30-68, 421-67-25. 642836

AMON, wynajem, kupno, sprzedaż. 012/632-48-68. 636579

APARTAMENT do wynajęcia, Wrocławska. /012/421-00-59. 642774

APARTAMENT, Kraków, ul. Pawlikowskiego, 100 m², 315.000 PLN. 0602-52-45-46. 180728

APTEKA do wynajęcia. 012/636-08-68. 182235

„AR-DOM". Komuny Paryskiej, 35 m², 550,- wynajmiemy. 012/421-51-33 w. 265. 643027

ATRAKCYJNE 2-pokojowe, Łokietka, sprzeda „Opoka". /012/421-20-50. 640324

DANAX
656-21-77
656-21-33
ul. Limanowskiego 1
SZEROKA OFERTA • GRUPA AGENCJI
KOMPUTEROWA BAZA DANYCH
CENTRALA NIERUCHOMOŚCI
Grzegórzecka 27 421-56-25
Wybór mieszkań, parcel, domów

ATRAKCYJNE pośrednictwa. /012/423-38-95. 181597

ATRAKCYJNE trzy-, czteropokojowe do 200.000 zł kupię, 012/636-68-52, 636-69-94. 643513

ATRAKCYJNY kredyt na zakup mieszkania. Polkredyt 012/423-22-69. 630716

AVITA garsonierę kupimy. 012/266-46-94. 641894

AVITA kupimy 1-, 2-pokojowe Krowodrza. 012/266-46-94. 641891

AVITA kupimy 3-pokojowe Ruczaj, Podwawelskie. 012/266-46-94. 641889

AVITA sprzeda: 25 m² Salwator, 20 m² Kozłówek, 27 m² Wójtowska, 23 m² Albertyńskie, 24 m² Bosaków, 35 m² Lea, 32 m² Targowa, 31 m² Cegielniane, 35 m² Wrocławska. 641897

AVITA sprzeda: 36 m² Praska, 41 m² Odrzańska, Racławicka 43 m², Friedleina 46 m², 38 m² Wybickiego, 38 m² Nadrzeczna, 39 m² Środkowa, 45 m² Kozłówek. 641902

AVITA sprzeda: Cegielniane 52 m², Kobierzyńska 52 m², Kurdwanów 45-53 m², Wola Duchacka 52-77 m², Roweckiego 56 m², Widok 55 m², Chopina 66 m², Ruczaj 86-96 m², Prokocim 55-68 m². 641905

AZORY 42 m², dwupokojowe, 105.000 zł „Lux". 012/636-05-30.

NIERUCHOMOŚCI
"Grupa A.N." sp. z o.o.
Wspólna komputerowa baza danych.
Nowa sieć biur nieruchomości.
"Wałkowińska" (012) 429-37-07
"Centrum" (012) 422-92-95
"Konopka" (012) 656-15-55
"Centrala Nieruch." (012) 429-41-39
"Stanisz" (012) 656-34-95
"Drążkiewicz" (012) 413-11-22
"Danax" (012) 656-21-33
"KPG" (012) 632-04-09
Zapraszamy do naszych biur.
R-0414

BARSKA, stumetrowe mieszkanie, lokal użytkowy, 30 m² w stylowej kamienicy, ładnie zagospodarowany ogród, cena 98.000 USD. 0604-208-163. 641655

BEZ pośredników, do wynajęcia 2 pomieszczenia na biura lub gabinety, centrum, parter. /012/633-98-68. 182018

BIEŻANÓW, trzypokojowe, 113.000. 012/632-22-61. 643316

BIURA. 012/632-95-88. 182344

DO WYNAJĘCIA!
RUCZAJ!
lokal 172 m².
Możliwość adaptacji przed rozpoczęciem działalności.
Tel. 0603-792-009. 259018

BIURA, centrum do wynajęcia. /012/632-41-81, 012-632-12-36. 641023

BIURO 25-metrowe, Lubelska, 1000,-, /telefony/. 0602-24-74-38. 641597

BIUROWEGO szukam. 012/632-95-88. 182346

BIUROWY 18 m², centrum, do wynajęcia. /012/ 270-24-31. 641985

BIUROWY, 4 tel., 29 Listopada, 2.000 + VAT. /012/635-92-71, po 20.00. 640777

BIUROWY, Dietla, 110 m², 2500 PLN. 012/429-38-65. 642191

OSTATNIE MIESZKANIA
pow. 32, 42, 62, 120 m²
Lokalizacja: ul. Zbrojarzy
(Borek Fałęcki)
Wyłączna sprzedaż: SEB-DOM
(012) 266-44-98, 0601-48-03-48
4693mk

BLACHNICKIEGO, 70-metrowe, 190.000,-. Pośrednictwo. 012/632-95-88. 182340

BRONOWICKA, 600 zł. 012/638-03-77. 643246

BRZESKO, k. browaru Okocim- sprzedam kawalerkę (ks. Wieczysta) wysoki standard, z wyposażeniem, telefonem. Tel. 014/686-37-76. 182180

BUDYNEK magazynowy ok. 600 m², 3 poziomy, dźwig towarowy, okolice Wieliczki, na nie uciążliwą działalność, do wynajęcia. /012/288-07-56, /012/288-08-09. 640501

CZTEROPOKOJOWE, garaż (wynajem). 012/636-22-44. 641922

CZTEROPOKOJOWE: Głowackiego, Fiołkowa, Starowiślna, sprzedamy. 012/636-22-44. 641882

CZTEROPOKOJOWE kupimy. /012/430-19-39. 638157

CZTEROPOKOJOWE, Kurdwanów, bardzo ładne, sprzedamy. 012/413-11-44. 643265

CZTEROPOKOJOWE: Łepkowskiego 160.000 zł, Wielicka 195.000 zł, Wysłouchów 235.000 zł. 012/429-25-12. 642895

CZTEROPOKOJOWE, Majora, 155.000 zł, sprzedamy. 012/638-03-77. 643243

CZTEROPOKOJOWE Ruczaj, 180.000 zł. 012/267-60-47, 0501-458-499.

DLA pary mieszkania poszukuję. /012/649-52-69. 643174

DOMINTER, Pośrednictwo Nieruchomości, św. Tomasza 22 przyjmie do sprzedaży, najmu: domy, mieszkania, działki, lokale. /012/428-16-30, /012/428-16-31. 639522

DOM: Królowej Jadwigi (blisko Błoń) (biuro mieszkanie) telefon. 1000 USD, do wynajęcia. 012/425-25-17, 0602-24-97-97. 180849

DO wynajecia lokal frontowy, 20 m², media. /012/423-02-35. 642151

DO wynajęcia 300 m² na magazyn. /012/278-19-14. 181892

DO wynajęcia 3-pokojowe, pilnie, Kurdwanów, bezpośrednio. /012/62-72-428, /012/411-01-00 wew. 428. 642019

DO wynajęcia 3-pokojowe. 090-68-80-69. 642694

DO wynajęcia 3-pokojowe komfortowe, 1.100 zł. 012/429-55-73. 642896

DO wynajęcia 3-pokojowe 1.000 zł, 2-pokojowe 800 zł, garsoniera 600 zł. 012/429-25-12. 643150

DO wynajęcia apartament 2-pok. Zapolskiej 56 m² - 1000 zł, 3-pok. Piastowska 75 m² - 1200 zł. 012/636-68-52, 636-69-94.

DO wynajęcia atrakcyjna garsoniera w Śródmieściu. 012/641-29-57. 182310

3/4 niewielkiej kamienicy - Krowodrza
w tym:
1. Mieszkanie 100 m² po adaptacji strychu.
2. Mieszkanie 53 m² (możliwość połączenia).
3. Dwa lokale sklepowe ok. 50 m².
4. Lokal użytkowy w przyziemiu 110 m².
SPRZEDAM RAZEM LUB ODDZIELNIE.
Tel. (012) 388-42-29
23809

DO wynajęcia biura o wysokim standardzie, okolice Dietla. /012/421-19-23, 090-323-023. 639433

DO wynajęcia budynek warsztatowy, pomieszczenie magazynowe, plac składowy, pokoje biurowe. 012/267-39-84. 643101

DO wynajęcia garaż, Grzegórzecka, 150 zł/miesięcznie. 012/429-30-95. 640230

DO wynajęcia garsoniera superkomfortowa, telefon. 012/281-32-70 do 17.00, 0501-414-375 po 18.00. 640004

MAŃKOWSKI
KARMELICKA 46
633-26-93, tel./fax 423-31-99
- 29 m², Mazowiecka - 91.500 zł
- 138 m², św. Bronisławy (garaż) - 650.000 zł
- 65 m², os. Piastów - 149.000 zł
- 46 m², Szymanowskiego - 130.000 zł
- 48,6 m², Centrum D (garaż) - 62.000 DM
- 59 m², Konarskiego - 170.000 zł
102/99/el

DO wynajęcia garsoniera, Rakowicka, 600,-. 0501-426-095. 640593

DO wynajęcia lokal 45-metrowy, Rakowicka. 0501-488-022. 642833

DO wynajęcia lokal 80 m², ul. Królowej Jadwigi. /012/412-69-26. 181842

DO wynajęcia lokal 90 m², bez pośredników. /012/659-00-66. 638070

DO wynajęcia lokal na działalność gospodarczą, I piętro, 100 m², ogrzewany, 15 /m². /012/285-05-85. 181995

MIESZKANIA
ul. GRZEGÓRZECKA
Powierzchnia od 34 do 95 m².
Atrakcyjna lokalizacja, dogodna sprzedaż ratalna, odpis podatkowy.
Informacja:
Biuro Sprzedaży PBU BRYKSY
31-670 Kraków, ul. Powstańców 66,
tel./fax 647-35-46.
2320k

DO wynajęcia lokal o pow. 80 m² na ciche rzemiosło lub inne. Co wc. tel. 25 kW. 012/645-58-25. 641741

DO wynajęcia lokal użytkowy 30 m², Kraków - Śródmieście ul. Fabryczna 6. Wiadomość 014/394-20-86 643538

DO wynajęcia M-4 z pełnym wyposażeniem. 012/645-58-25. 641754

DO wynajęcia mieszkanie. /012/648-26-13. 639488

DO wynajęcia piętro domu oraz lokale pod usługi. 012/266-21-09. 642474

DO wynajęcia pokój dziewczynom. /012/414-28-56. 639582

POŚREDNICTWO G.CHMURA
tel. (0-12) 421-02-02,
pl. Szczepański 8

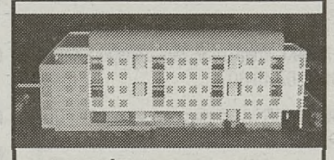

- ul. OBOŹNA (boczna Wrocławskiej) - mieszkania od 33 m² w cenie 3.300 zł/m². Odbiór na III kwartał 2000 roku.
- KLINY - dom do sprzedaży, 150 m², 6 a, 340.000 PLN
- MODLNICA - działka komercyjna, do sprzedaży 3 h - 70 DM/m²
- ul. PRUSA - mieszkanie typu studio, 39 m², parter, tel., cena: 113.000 zł

- ul. PŁASZOWSKA - mieszkania od 32 m², cena: 2.110 zł/m² + inflacja Garaż: 1.400 zł/m² + VAT. Odbiór na IV kwartał 1999 roku.

DO wynajęcia samodzielne mieszkanie 30 m². /012/655-04-86. 642988

DO wynajęcia, Śródmieście: parter, piwnica 220-metrowe; działalność gospodarcza, kawiarnia, klub, restauracja, superkomfort. /012/423-04-20. 642336

DWUPOKOJOWE, 38 m², wysoki parter, ul. Nadrzeczna - sprzedam. 642150

DWUPOKOJOWE 46 m², ul. Friedleina (Krowodrza), wysoki parter, cena do uzgodnienia. 0604-208-163, 012/269-15-41. 641658

DWUPOKOJOWE 700 zł. /012/619-77-91. 643038

DWUPOKOJOWE, 95.000,-. 012/634-17-74. 642938

DWUPOKOJOWE Centrum A- sprzedamy. /012/644-44-41. 643178

DWUPOKOJOWE do wynajęcia, nowe, nie umeblowane, Śródmieście. 012/411-16-35. 641293

DWUPOKOJOWE, Dywizjonu, sprzeda „Tara". /012/648-26-13. 639477

DWUPOKOJOWE, Huta, 750,-. 012/4211-311. 182182

DWUPOKOJOWE, Huta, kupi firma. /012/423-06-02, /012/423-06-05. 638812

DWUPOKOJOWE, Jaremy, 42,2 m², 105.000 zł -"Północ", 012/636-54-97. 643586

DWUPOKOJOWE, Krowodrza, Mogilska, Huta, sprzedaje. /012/423-06-02. 641516

DWUPOKOJOWE kupię. /012/658-80-21 po 17.00. 639506

DWUPOKOJOWE, ładne: Prusa, Prokocim, Szafera, sprzeda „Centrum". /012/421-03-29. 642425

DWUPOKOJOWE (Miechowity) sprzedamy. „Vega" 012/636-78-22. 181655

DWUPOKOJOWE; Młyńska 115.000 zł, Gurgacza 115.000 zł, os. Górali 120.000 zł. 012/429-55-73. 642894

DWUPOKOJOWE, Olsza 38 m², 102.000,- sprzedamy. /012/422-32-21. 182297

DWUPOKOJOWE, Olsza, po remoncie, sprzedamy. /012/422-37-58. 638171

DWUPOKOJOWE, os. Na Lotnisku, sprzedam. 0604-524-142. 643282

DWUPOKOJOWE, Siemiradzkiego, wynajmiemy. /012/421-03-29. 642427

DWUPOKOJOWE, Turniejowa, nowy blok, sprzedamy. /012/421-46-33. 638169

DWUPOKOJOWE: Tysiąclecia 103.000 zł, Grażyny 135.000 zł, Wrocławska 145.000 zł. 012/429-25-12. 642892

DWUPOKOJOWE umeblowane, I piętro, telefon, winda, do wynajęcia. 012/643-02-39. 181603

DWUPOKOJOWE wynajmiemy. /012/649-52-69. 643106

DWU-, trzypokojowe sprzedamy. „Vega" /012/636-78-22. 180312

DWU-, trzypokojowe sprzedamy. /012/619-77-91. 643042

EKSKLUZYWNE 60 m², 2-pokojowe + kuchnia, 2 / 3 p. w pełni umeblowane i wyposażone, Krowodrza, 190.000 PLN. /012/422-59-42. 642545

„EKSTRABOGATY" wybór mieszkań! 012/422-11-24. 643009

EMAUS, mieszkania w budowie sprzedamy. /012/633-83-89. 641962

EXPEDITE - atrakcyjne domy, Biały Prądnik, Wola Justowska, Kraków i okolice, sprzedamy. 012/266-69-10. 643571

EXPEDITE - do wynajęcia komfortowe mieszkania w centrum. 012/266-69-10. 643576

EXPEDITE - do wynajęcia lokal użytkowy, 100 m² na os. Cegielniana. 012/266-69-10. 643577

EXPEDITE - dwupokojowe: Kozłówek, Bronowice, Ruczaj, Krowodrza, Olsza, Kurdwanów - sprzedamy. 012/266-69-10. 643560

EXPEDITE - jednopokojowe: Ruczaj, Krowodrza, Kurdwanów sprzedamy. 012/266-69-10. 643554

EXPEDITE - szeroka oferta działek budowlanych. 012/266-69-10. 643575

EXPEDITE -trzypokojowe: os. Cegielniana, Zakrzówek, Prokocim, Krowodrza - sprzedamy. 012/266-69-10. 643565

FIRMA poszukuje lokalu do 20 m² (dobry punkt, ciąg handlowy). 0604-566-553, 0604-349-155. 642345

GARAŻ: Fabryczna, Kwartowa, sprzedamy. /012/423-06-02, /012/423-06-05. 638814

GARAŻU poszukuję w okolicy ul. Dauna i Malborskiej. 0601-47-02-18. 182148

GARSONIERA, 63.000 zł, „Tara". /012/648-26-13. 639476

GARSONIERA, Celarowska, 24,5 m², 69.000 zł - „Północ", 012/636-54-97. 643584

GARSONIERA do wynajęcia. 0501-408-218. 642408

GARSONIERA do wynajęcia. 090-68-80-69. 642693

GARSONIERA os. Kazimierzowskie- sprzedamy. /012/412-18-96, 643-76-60. 643133

GARSONIERĘ 22-metrową, Zamojskiego, sprzedamy. /012/632-06-52. 642754

GARSONIERY: Spółdzielców 57.000 zł, Mazowiecka 87.000 zł, Sarego 77.000 zł. 012/429-55-73. 642889

HALA magazynowo -produkcyjna 800 m² (250 + 550). 0501-46-00-28. 182131

HALE produkcyjno -magazynowe 200, 450, 500 m² + biura ponad 100 m², wynajmę (place manewrowe, rampa, wózki widłowe). /012/654-64-17. 182279

HANDLOWEGO pilnie szukam. 012/632-95-88. 182345

HANDLOWY, Starowślna, 75-metrowy, 6.000,-, wynajmie pośrednictwo. 012/632-95-88. 182347

HANDLOWY wynajmę. 012/422-19-93. 641051

HUTA, 123-metrowy, handlowy, wynajmie pośrednictwo. 012/632-95-88. 182342

HUTA, dwupokojowe sprzedamy. /012/633-83-89. 641967

HUTA, kupię mieszkanie. 012/648-26-13. 639483

HUTNICZE, 55 m², sprzedam. /012/645-35-53. 642824

„INTER - Estate". 012/634-00-70. 641026

JEDNOPOKOJOWE 500,-. Pośrednictwo. 012/632-95-88. 182339

JEDNOPOKOJOWE, 500. 012/633-81-79. 643317

JEDNOPOKOJOWE 600,-, odnajmę. /012/634-26-04. 182216

JEDNOPOKOJOWE, 600 zł. /012/619-77-91. 643039

JEDNOPOKOJOWE, garsonierę zdecydowanie kupimy. /012/430-19-39. 638158

JEDNOPOKOJOWE, Krowodrza, sprzedam. 0501-382-510. 643269

JEDNOPOKOJOWE kupię. /012/422-76-29. 182353

JEDNOPOKOJOWE sprzedam. /012/422-19-93. 641060

JEDNOPOKOJOWE sprzedamy: Słoneczne, Kombatantów, Śliczna, Centrum C, Bernardyńska, dwupokojowe, Czarnogórska. /012/644-44-41. 642672

JEDNOPOKOJOWE sprzedamy. /012/619-77-91. 643041

JEDNOPOKOJOWE, Szlak, 48-metrowe, sprzeda „ATM". /012/632-06-52. 642762

JEDNOPOKOJOWE, Topolowa, Targowa, sprzedamy. 012/412-54-24. 641742

JEDNOPOKOJOWE: Wybickiego 83.000 zł, Łobzowska 100.000 zł, Traugutta 85.000 zł, Starowiślna 110.000 zł. 012/429-25-12. 642891

JEDNOPOKOJOWE wynajmiemy. /012/649-52-69. 643173

JEDNOPOKOJOWE z garażem, Ułanów, wynajem. /012/422-06-10. 642775

KAŻDE mieszkanie kupię. 012/421-77-11. 624156

KIELECKA biurowy. /012/636-08-68. 182237

KROWODRZA, mieszkanie kupię. 012/632-95-88. 182343

KRYNICZNA, dwupokojowe sprzedamy. 012/ 4222-777. 637566

KRZESZOWICE, 3-pokojowe sprzedamy. /012/633-83-89. 641950

KUJAWSKA, 56 m², 155.000. 012/633-22-61. 643320

KUPIĘ 1-, 2-pokojowe. 012/429-55-73. 643166

KUPIĘ 2-, 3-, 4-pokojowe. 012/632-50-03. 181713

KUPIĘ 2-, 3-pokojowe. 012/422-76-29. 182354

KUPIĘ 3-, 4-pokojowe. 012/429-25-12. 643148

KUPIĘ dom do 150.000 zł. 0601-89-06-06. 643487

KUPIĘ dwu-, trzypokojowe. 012/634-17-74. 642939

KUPIĘ garsonierę. 012/429-25-12. 643165

KUPIĘ jedno - dwupokojowe do 120.000 zł, Krowodrza, Śródmieście. 012/636-68-52, 636-69-94. 643516

KUPIĘ lokal na mały warsztat samochodowy lub działkę. /012/634-48-31. 642344

KUPIĘ lub wynajmę mieszkanie, parter, w centrum, do 40 m². 012/429-71-52. 182059

KUPIĘ mieszkane do 70.000 PLN, najchętniej w okolicy Szpitala Rydygiera lub innej z dobrą komunikacją. 012/649-28-42. 642225

KUPIĘ mieszkanie. /012/643-58-21. 641106

KUPIĘ mieszkanie do remontu. Tel./fax 012/422-30-68, 421-67-25. 642834

KUPIĘ mieszkanie do 60.000,- tel./fax 012/422-30-68, 421-67-25. 642845

KUPIĘ mieszkanie powyżej 70 m² w centrum /nie parter/. Tel./fax 012/422-30-68, 421-67-25. 642839

KUPIĘ pilnie 2-pokojowe. 012/429-25-12. 643167

KUPIĘ w centrum mieszkania 40 i 100 m². /012/633-64-80 wieczorem. 182272

KUPIĘ zdecydowanie trzypokojowe. /012/633-40-45. 638172

KUPIMY dwupokojowe i jednopokojowe dla zdecydowanego klienta. „InterHome". /012/269-11-59, /012/656-58-53. 640165

KUPIMY dwupokojowe, os. Kozłówek. InterHome. 012/629-11-59, 656-58-53. 643410

KUPIMY jednopokojowe - centrum. 012/644-44-41. 642907

KUPIMY pilnie dwupokojowe. /012/430-19-39. 638155

KUPIMY pilnie trzypokojowe. /012/430-19-39. 638153

LOKAL 140 m², ul. Wileńska, do wynajęcia. /012/411-92-73. 642696

LOKAL 46 m², Balicka, na produkcję, magazyn, itp. do wynajęcia. /012/423-04-22, /012/636-42-10. 181982

LOKAL biurowo-handlowy, 168 m², do wynajęcia, Nowa Huta os. Piastów. /012/637-57-56. 640805

LOKAL Bronowicka 1.000 zł. 012/638-03-77. 643241

LOKALE biurowe, Dietla 110 m², Szpitalna 160 m², Królowej Jadwigi 80 m², Radziwiłłowska 110 m², 78 m², wynajmiemy. /012/421-56-25. 640752

LOKALE biurowe, Mackiewicza, do wynajęcia. 0604-512-303. 639930

LOKALE handlowe, biurowe, magazynowe. /012/429-55-74. 641610

LOKALE na produkcję spożywczą 300 - 500 m², Krowodrza, poszukuję. 012/637-73-35. 638660

LOKALE usługowe, magazynowe, do wnajęcia. „Vega" /012/636-78-22. 180311

LOKAL handlowy, atrakcyjna lokalizacja, kupię. 012/267-20-20, 0602-626-970, 0602-585-228. 640337

LOKAL handlowy, ul. Długa do wynajęcia. /012/632-41-81, 012/632-12-36. 641021

LOKALU na Fitness poszukuję od 150 m² (Huta i Podgórze wykluczone) również do adaptacji, remontu. 0601-488-055, /012/633-64-25. 641527

LOKALU na produkcję spożywczą 300-500 m², Krowodrza poszukuję. /012/637-73-35. 639500

LOKALU na sklep firmowy, 30-50 m², poszukuję. 0601-949-858. 181920

LUKSUSOWE, umeblowane apartamenty do wynajęcia. /012/411-31-33. 642551

ŁADNE dwupokojowe, 34 m² sprzedam. /012/645-35-53. 642828

ŁAGIEWNIKI, 3-pokojowe, jasna kuchnia, sprzedam. /012/267-67-32. 642043

ŁOBZÓW - mieszkania wynajmiemy. 012/429-67-42. 641870

M-3: Dąbie, Olsza, Strzelców, Salwator, Kordiana. 012/4211-311. 182184

M-3 (Królewska) sprzedam. 012/422-32-90. 181770

M-4: Podwawelskie, Majora, Mackiewicza, Cegielniane, Strzelców, Grzegórzki. 012/4211-311. 182183

MAJORA, czteropokojowe, sprzedamy. 012/634-43-09. 638371

MAZOWIECKA, jednopokojowe do wynajęcia. /012/4222-777. 641481

MIESZKANIA: 40 m² Rusznikarska; 107 m² Łokietka; Kobierzyńska 63 m², sprzeda „Realność", /012/632-37-96, /012/633-15-49 (11.00-18.00). 182207

MIESZKANIA, domy, poszukujemy do sprzedaży i wynajęcia. 012/421-18-14. 641349

MIESZKANIA (Huta) kupię. 012/616-22-32. 180974

MIESZKANIA, kwatery poszukujemy, wynajmujemy. 012/656-08-94, 0501-411-474. 643232

MIESZKANIA małego poszukuję. /012/423-20-31. 642355

MIESZKANIA, nowe, ulga, sprzedaje. /012/423-06-05. 641515

MIESZKANIA poszukuję. 012/632-11-70. 181206

MIESZKANIA poszukuję. 012/422-01-10. 641566

MIESZKANIA poszukuję do wynajęcia. /012/422-01-10. 641567

MIESZKANIA wynajmiemy, tel./fax 012/422-30-68, 421-67-25. 642842

„MIESZKANIE". Kupię, wynajmę! 012/422-11-24. 643014

MIESZKANIE kupię. 012/422-00-13. 642278

MIESZKANIE kupimy. 012/422-32-21. 180895

MIESZKANIE małe kupimy. /012/430-19-39. 638156

MIESZKANIE z telefonem sprzedam. 0603-163-954. 642239

MŁODE małżeństwo szuka taniej garsoniery. /012/636-80-00 wew. 2501. 182112

MODELOG wynajmie lub sprzeda mieszkanie 95 m², Radziwiłłowska; sprzeda mieszkanie 112 m², Dietla; wynajmie apartament 75 m², Studencka; mieszkanie 2-poziomowe 63 m², os. Żabiniec. /012/423-00-29, 0601-997-450. 182270

MODELOG wynajmie lub sprzeda lokale biurowe: 25, 40, 60 m², Pędzichów; wynajmie lokale biurowe: 20, 28, 50 m², Krakusa. /012/423-00-29, 0601-997-450. 182274

NAWOJKI, 58 m², wysoki parter, sprzedamy. /012/633-83-89. 641966

NIEPOŁOMICE, dom 150 m² (230.000,-). 012/266-46-94. 641886

NOWE 2-poziomowe 2/ 3 p, 3-pokojowe kuchnia, 2 łazienki, 93 m², Śródmieście, 3000/ m². /012/422-59-42. 642539

NOWE, jednopokojowe, 70.000 zł, „Tara". /012/648-26-13. 639472

NOWE mieszkania z odpisem sprzeda „Opoka". 012/421-20-50, 012/429-22-20. 640292

ODDAM w najem lokal 30 m², Radziwiłłowska. /012/413-95-67. 641637

OKAZYJNIE 3-pokojowe, Bieżanów, 4-pokojowe, Łepkowskiego, sprzeda „Centrum". /012/421-03-29. 642428

OKOLICE 29 Listopada, 40 m² (parter) do wynajęcia na biuro, gabinet, mieszkanie. 250 USD. 012/632-21-38, 012/411-14-07. 640278

PALLACHA (Krowodrza) pilnie sprzedamy. 012/413-11-22. 643264

PILNE! Sprzedam 2-pokojowe, ciemna kuchnia, 37-metrowe, 2p/ X, Kozłówek. 012/659-00-64 po 18.00. 642202

PILNIE kupię mieszkanie. 012/619-77-91. 643040

PODWAWELSKIE, 50-metrowe (wieżowiec), 127.000,-. Pośrednictwo. 012/632-95-88. 182341

POKÓJ dla studentki. 0601-86-66-74. 182389

POKÓJ do wynajęcia. 012/267-67-23. 642327

POKÓJ pracującej. 012/653-22-21. 641792

POKÓJ studentkom (małżeństwu) w samodzielnym mieszkaniu. /012/412-90-96. 642268

POKÓJ wynajmę studentce. /012/657-12-96. 642242

POKÓJ wynajmiemy. /012/648-78-66/332. 643129

POKÓJ z kuchnią, 30 m², standard, IX/ X, dwie windy, Wybickiego, 76.000,- 0604-63-96-36. 643006

POKÓJ z kuchnią, 36 m², V p, winda, os. Hutnicze. 012/656-12-52, 654-65-48. 643127

POKÓJ z kuchnią, Teligi, zamienię na większe. 012/421-22-11 po 18.00. 642816

POSZUKUJEMY apartamentów w Krakowie. 012/656-34-59. 633540

POSZUKUJEMY do wynajęcia mieszkania. 012/429-25-12. 643160

POSZUKUJEMY lokali, mieszkań. /012/422-30-33 wew. 304. 642388

POSZUKUJEMY lokalu handlowego. /012/429-55-74. 641611

POSZUKUJEMY lokalu handlowego na osiedlach. 012/636-22-44. 641935

POSZUKUJEMY mieszkań do wynajęcia. 012/656-49-20. 633534

POSZUKUJEMY mieszkań do sprzedaży. 012/423-47-03. 636620

POSZUKUJEMY mieszkań do wynajęcia. 012/423-47-03. 636838

POSZUKUJEMY mieszkań. /012/632-22-61. 640553

POSZUKUJEMY mieszkań, nie pobieramy prowizji. /012/632-46-92. 640556

POSZUKUJĘ dwu-, trzypokojowego do wynajęcia. 012/644-07-54. 640201

POSZUKUJĘ garsoniery. 012/429-55-73. 643163

POSZUKUJĘ lokalu. /012/636-79-45. 182247

POSZUKUJĘ lokalu handlowego (centrum Krakowa, wynajem). 0501-416-858, 0601-96-22-66. 182258

POSZUKUJĘ lokalu handlowego: Stradom, Starowiślna, Zwierzyniecka, Szewska, Floriańska, Sienna, Grodzka. /012/429-22-20. 640312

POSZUKUJĘ lokalu, warsztat mechaniczny, 40 m². 012/412-97-53. 639219

POSZUKUJĘ współlokatorki niepalącej, od zaraz. /012/415-24-04. 641802

POŚREDNICTWO pilnie sprzeda! Krowodrza- jednopokojowe 39 m², jednopokojowe 32 m²; Dywizjonu 303- dwupokojowe 52 m², czteropokojowe 73 m². Kupi- dom jednorodzinny. Telefon 0602-656-884. 181936

POŚREDNICTWO poszukuje mieszkań, lokali, domów, działek, szybka realizacja zleceń. /012/266-16-12. 640255

RADZIKOWSKIEGO, dwupokojowe do wynajęcia (1000 zł + media). „Beta", /012/636-73-05. 182160

RETORYKA kamienica 50%. 012/636-22-44. 641930

SAMODZIELNEGO mieszkania szukam. 012/632-95-88. 182338

SAŃKA- /012/643-58-21, /012/643-34-76. Sprzedaż. 643143

SAŃKA- 2- pok.: Kozłówek, Azory, Mistrzejowice, Grzegórzki, Lipska. 643147

SAŃKA- 3- pok.: Azory, Prokocim, Olsza, Lipska. 643141

SAŃKA- 4- pok.: Olsza- 73 m²- 156.000, dwupoziomowe- Lipska- 121 m²- 240.000. 643145

SAŃKA- garaż- Lipska. 643146

SĄDOWA - 2 pokoje, Kijowska - 3 pokoje, sprzedamy 012/429-67-42. 643483

SKLEPIK sprzedam, wynajmę. 012/422-32-90. 181771

SKLEPÓW, biur, poszukujemy. 012/429-65-16. 181773

SKLEP - suterena, Prażmowskiego - sprzedam. 012/637-92-34. 636936

SŁOMNIKI, os Świerczewskiego, sprzedam 3-pokojowe 48-metrowe. /012/388-29-19. 642389

SPÓŁDZIELNIA sprzeda lokal mieszkalny (może być biuro) o powierzchni 52 m² w stanie surowym, w przyziemiu przy ul. Dobrego Pasterza, tel. 012/634-29-29. 639734

SPRZEDAM 3-pokojowe hipoteczne /telefon/ Centrum D. /012/643-44-51, 0602-845-022. 642697

SPRZEDAM kiosk, 18 m². 0501-414-128. 642003

SPRZEDAM kiosk gastronomiczny w Nowym Sączu Lwowska, 018/442-78-39. 643540

SPRZEDAM kiosk ul. Długa 68. 0501-420-900, /012/641-36-60 po 20.00. 639635

SPRZEDAM lokal użytkowy 100 m², okolice Królewskiej, dojazd, parking. /012/267-58-48, 0501-39-31-12. 642102

SPRZEDAM mieszkanie 2-pokojowe, 53 m², wysoki parter (plus 30 m² lokal w suterenie), hipoteczne, rejon Kalwaryjskiej. Tel. /012/634-37-95, /012/632-36-12. 181833

SPRZEDAM trzypokojowe 60 m², Nowy Prokocim. /012/658-37-51. 642796

SPRZEDAM własnościowe, 56-metrowe, telefon, Prądnik Biały, Bałtycka. 012/636-39-48, 012/415-49-92. 641854

SPRZEDAMY 2-pokojowe. 012/429-27-90. 642749

SPRZEDAMY M-4, ul. Cieplińskiego, 48 m², 125.000,-. /012/412-69-26. 181840

SPRZEDAMY mieszkania w każdej części Krakowa. „Eustyl". 012/429-67-42. 637645

SPRZEDAMY mieszkania: Krowodrza, Kurdwanów, Ruczaj, Huta. 012/429-55-74. 641609

STAROWIŚLNA, Grzegórzecka, biura do wynajęcia, pośrednictwo. 012/422-85-92. 640965

STRASZEWSKIEGO, duże mieszkanie do wynajmu na biura. 012/413-13-22. 643275

STUDENTKI wynajmą 3-, 4-pokojowe. /012/644-81-13. 640637

SZUKAM do wynajęcia superkomfortowego domu w Krowodrzy. /012/422-85-92. 640966

SZUKAM współlokatorki, Rynek Dębnicki. 0602-666-441. 642402

TELIGI, trzypokojowe, 112.000. 012/633-81-79. 643319

„TRYJAŃSKI" kamienice, mieszkania. 012/421-77-11. 624153

TRZYPOKOJOWE 1000 zł. /012/619-77-91. 643037

TRZYPOKOJOWE, 48-metrowe, Młyńska, pilnie sprzedam. /012/413-37-10 grzeczn. poniedziałek 15.00-19.00, wtorek 16.00-21.00. 642562

TRZYPOKOJOWE 62 m², taras, ogródek, garaż, ok. Parku Jerzmanowskich w Prokocimiu, cena 190.000 zł. 0604-208-163, 012/656-43-56. 641654

TRZYPOKOJOWE, 72 m², Trzebinia 50.000, 032/623-56-38. 643216

TRZYPOKOJOWE, Barska, 73-metrowe sprzedamy. /012/632-06-52. 642751

TRZYPOKOJOWE, duże, po remoncie, al. Słowackiego, na biura lub mieszkanie pilnie sprzedamy. 012/632-60-21. 643268

TRZYPOKOJOWE, Konrada Wallenroda 115.000 zł, Strzelców 185.000 zł, Centrum C 155.000 zł, Ściegiennego 145.000 zł. 012/429-55-73. 642887

TRZYPOKOJOWE, Nowy Bieżanów, sprzedam. /012/657-30-81. 642050

TRZYPOKOJOWE, Ruczaj, 160.000 zł, dwupokojowe Kliny, 95.000 zł. 012/267-60-47, 0501-458-499.

TRZYPOKOJOWE, Strusia, 100.000 zł, „Tara". /012/648-26-13. 639481

TRZYPOKOJOWE wynajmę. 012/413-63-13. 643315

USTKA, trzypokojowe zamienię na Kraków. /012/636-10-30, 0501-473-696. 181481

WARSZTAT wynajmę. 012/644-08-96. 637510

WIELICZKA, dwupokojowe, trzypokojowe, „Tara". /012/648-26-13. 639468

WŁAŚCICIEL sprzeda 4-pokojowe, 67 m². /012/412-95-44. 182165

WŁAŚCICIEL wynajmie dwupokojowe, ul. Borsucza, podwyższony standard, 750/ miesiąc + czynsz + media. 012/656-57-07. 641728

WOLNO stojący, murowany kiosk sprzedam. 012/411-35-97 po 17.00. 639793

WSPÓŁLOKATORKI poszukuję. /012/648-21-39. 642118

WYNAJMĘ lokal lub powierzchnię 20- 40 m² (w dobrym punkcie). /012/411-87-21. 642460

WYNAJMIEMY lokale biurowe, mieszkalne. /012/421-20-50, /012/429-54-00. 640305

WYNAJMIEMY mieszkania, apartamenty, domy w każdej części Krakowa. „Eustyl". 012/429-67-18. 637642

WYNAJMIEMY mieszkania. 012/422-80-88. 643112

ZAKĄTEK, trzypokojowe, wynajem. /012/636-08-68. 182241

ZAKOPANE, apartamenty, sprzeda „Arkada". /012/633-83-89. 641959

ZAKOPANE - centrum lokal 110 m² do wynajęcia na działalność gastronomiczną, usługową, biuro. 0604-248-535. 637834

ZAMIANY. /012/423-11-03. 180216

ZAMIANY. „Beta", /012/636-73-05. 181397

ZAMIENIĘ 2 mieszkania 117 m² na dom. /012/267-36-09. 640621

ZAMIENIĘ 2 pokoje, 51 m² centrum Huty na 2 garsoniery. 012/642-06-23. 642174

ZAMIENIĘ 2-pokojowe, 33 m², na większe. /012/411-26-50. 637980

ZAMIENIĘ czteropokojowe 58-metrowe, Olsza, Nadrzeczna, na 2 mniejsze lub 1 z dopłatą. /012/412-08-43 wieczorem. 641124

ZAMIENIĘ dwupokojowe niewłasnościowe na większe. /012/413-82-90. 182080

ZAMIENIĘ dwupokojowe spółdzielcze Nowy Prokocim na 4- pokojowe spółdzielcze lub kwaterunkowe. 0602-69-44-25. 643111

ZAMIENIĘ mieszkanie z Krynicy na Kraków. 0602-17-19-04. 639712

ZAMOYSKIEGO 22 m², 66.000,-; sprzedam. /012/429-23-13. 640745

ZDECYDOWANIE do 60.000,-. /012/411-77-88. 640947

ZDECYDOWANIE kupię dwupokojowe niedrogo. 0501-96-34-23. 182304

ZDECYDOWANIE kupię dwu-, trzypokojowe, rejon Lea. 012/636-68-52, 636-69-94. 643511

ZNAKOMITY punkt, 36 m², handlowy. Czteropokojowe: na mieszkanie, biuro. /012/421-91-82. 643450

1000,- małe biuro (telefony). 0602-24-74-38. 612733

480,- jednopokojowe. 012/411-77-88. 642996

70 m² na działalność usługową związaną z motoryzacją, okolice Wieliczki, do wynajęcia. 012/288-07-56, 012/288-08-09. 640492

Nieruchomości

A. A. A. A. A. „Proactive". 012/429-29-12, /012/429-23-24. 619011

A. A. A. „Bracia Sadurscy". 012/429-25-12. 643155

A. A. A. „Poldom" Biuro Obrotu i Zarządzania Nieruchomościami. /012/421-86-95, 430-16-16. 180928

A. A. Agencja, działki, domy, sprzedaż. /012/4222-777. 641482

A. A. Batorego 2. /012/634-43-09. 638368

A. „Jamar". 012/266-19-06, 267-47-64. 615383

A. Krakowskie Przedsiębiorstwo Geodezyjne pośredniczy kupno, sprzedaż, wynajem, a także wyceny nieruchomości, podziały działek i inne roboty geodezyjne, fachowa obsługa. Tel. /012/429-60-06, 634-17-10, tel./fax 632-04-09. 621670

A. Miękinia dom sprzedamy. 012/422-85-41, 632-04-09. 643298

A. Pilnie na zlecenie inwestorów kupimy działki pod budownictwo wielorodzinne M-3, M-2, M-1 Interdom. /012/413-15-56. 643159

A. Pilnie poszukujemy do sprzedaży rezydencji oraz luksusowych domów w Krakowie i okolicach. Interdom. 012/413-25-79. 643156

A. Szeregówkę do wykończenia, odpis, okol. Kobierzyńskiej, sprzedamy. 012/632-04-09, 429-60-06. 643294

A. Zabierzów działkę budowlaną sprzedamy. 012/632-04-09, 422-85-41. 643299

ADMINISTRACJA nieruchomości. /012/643-54-57, 0602-825-478. 641787

ADMINISTROWANIE nieruchomościami. 012/423-13-12. 180395

AGENCJA „Parcela". 012/411-44-78, 0501-433-048. 634501

„ANEKS". Nieruchomości! 012/422-11-24. 628273

AR działki pod kiosk odkupię lub wydzierżawię. /012/267-17-63 wieczorem. 642877

ATRAKCYJNE uzbrojone działki budowlane, Kocmyrzów, Skawina. 012/421-03-29. 642430

AVITA poszukuje pilnie działek budowlanych na terenie Krakowa. 012/266-46-94. 641908

AVITA sprzeda działki Zakamycze, Łokietka, Bronowice. 012/266-46-94. 641913

AZORY piwiarnia. /012/636-08-68. 182229

BALICKA 54 a komercja. 012/636-22-44. 641926

BEZPROWIZYJNIE przyjmujemy do sprzedaży, wynajmu domy, mieszkania, lokale. 0601-624-364, /012/656-01-17. 643322

BIAŁY Kościół, 26-arowa. /012/422-76-29. 182349

BOCHNIA dom 280 m² na działce 11 arów sprzedam, 014/61-247-03. 642876

BRONOWICE, szeregówka. 012/636-05-30. 641168

BUCEWKA, Chlebowicz. Nieruchomości. /012/421-23-99. 182357

BUDOWLANE działki, zachód Krakowa. 012/425-14-92. 182316

DO SPRZEDAŻY
RYBITWY
OBIEKT MAGAZYNOWY
1600 m², działka 1 ha
AGENCJA „POL LOCUM"
RYNEK GŁÓWNY 6, TEL. (012) 428-05-50
665/altur

CHATA, działki nad Doliną Będkowską. /012/425-14-92. 182317

CZERNICHÓW, dom, 70.000. /012/413-72-07. 641072

DOM 2-rodzinny, Wola Justowska, sprzedam. 0603-374-472. 641379

DOM 360 m² w Zabierzowie, 550.000 PLN, sprzedam, zamienię lub inne propozycje. 012/28-51-513 wieczorem. 181883

DOM, 4 ha, sprzedam. 012/283-14-46. 181958

DOM blisko Błoń, 145.000 USD. 0602-39-37-90. 639437

DOM - Czyżyny - wynajmiemy firmie. 012/644-44-41. 642906

DOM do wynajęcia. /012/267-34-17. 639572

DOM, działkę, lokal, kupię. /012/633-42-35. 181714

DOM i dużą parcelę, idealne na małą gastronomię lub zajazd, 40 km od Krakowa, zamienię na mieszkanie w Krakowie. 012/425-11-56. 182048

DOM, Kraków, kupię. 012/654-21-85. 637569

DOM letniskowy lub całoroczny do wejścia z wyposażeniem na pięknie zagospodarowanej działce w Pcimiu sprzedamy, 200.000 zł, „Eustyl". 012/429-67-42. 640108

DOM od 230 m² - 300 m² w okolicach Krakowa kupię. W rozliczeniu może być mieszkanie w Krakowie. 012/422-30-68. 643535

DOM, Ruczaj, kupię. 012/633-40-45. 638178

DOM sprzedam. /012/648-26-13. 639490

DOM w budowie, Modlniczka, 215 m², 1340 zł/m², w tym działka 8 a, płatność ratalna - „Północ". 012/636-54-97. 643303

DOM w Krakowie kupimy. 012/422-34-13. 180896

DOM, Wola Justowska, 200 m², 5 arów, 135.000 USD (atrakcyjna lokalizacja) sprzedamy. 012/425-25-17, 0602-24-97-97. 181907

DOM wysoki standard - sprzedam. 0602-78-37-17. 639873

DOMY - Luborzyca, Lesisko - sprzedamy. 012/ 644-44-41, 387-11-75. 642905

DOMY, mieszkania, działki. Sprzedaż, kupno, wynajem. 012/422-23-08. 637628

DOMY Niepołomice 259.000 zł, Ochojno 270.000 zł, Libertów 380.000 zł, Południe. 012/267-60-47, 0501-458-499.

DOMY sprzedamy. 012/4211-311. 182186

DOMY w zabudowie szeregowej, II etap inwestycji, osiedle Łokietka -Zachód, raty, 2 odpisy podatkowe, sprzeda „Realność", /012/632-37-96, /012/633-15-49 (11.00-18.00). 182205

DOMY, zabudowa szeregowa, sprzedamy, Krowodrza. /012/421-20-50, /012/429-54-00. 640311

DOM z garażem i telefonem w Brzesku (centrum miasta) sprzedam. 012/655-12-70. 642180

DO wydzierżawienia działka komercyjna, 29 Listopada /Kuźnicy Kołłątajowskiej. /012/269-21-34 (10.00-16.00). 181869

DO wynajęcia powierzchnia handlowa ok. 200 m², centrum handlowe Nowy Targ, Rynek 10. Oferty; 0603-44-76-11. 641338

DUŻY nowy dom w Wiśniczu. /012/658-05-03. 640989

DZIAŁEK budowlanych poszukujemy. 012/421-18-14. 641346

DZIAŁEK poszukujemy. 012/636-22-44. 641918

DZIALKA 1666 m², rejon Królowej Jadwigi, 115.000 USD, sprzedamy. 012/636-68-52, 636-69-94. 643545

MAŁOPOLSKIE BIURO INWESTYCYJNE
AGMEN
Kraków, ul. Szpitalna 34, tel. 422 11 65
421 79 33 (10-14 i 15-18)

MIESZKANIA HIPOTECZNE
RATY, ULGI PODATKOWE
- **OS. PODWAWELSKIE ul. Rozdroże, mieszkania 30m² - 80m², termin oddania I kw. 2000r.**
- **KROWODRZA ul. Wybickiego lokal użytkowy 200, 400m²**
- **Samodzielne garaże - ŚRÓDMIEŚCIE, ul. Na Barciach**

DZIAŁKA 40 arów, woda, gaz, prąd, okolica Wieliczki - sprzedam. 012/633-74-18. 643366

DZIAŁKA budowlana 17 a, Kobierzyńska - sprzedam. 012/633-74-18. 643397

DZIAŁKA budowlana 26 arów. /012/270-60-39. 642056

DZIAŁKA budowlana - Proszowice - uzbrojona 659 m², blisko centrum. 075/767-92-78 po 19.00. 643417

DZIAŁKA przemysłowa 3 do 9 ha Huta sprzeda „Bonus". /012/422-42-89. 643490

NIERUCHOMOŚCI
STRONCZAK
ul. Długa 5, tel. 430-01-21
258172

350 m², Langiewicza (kamienica)	**150.000 USD**
400 m², Lea (kamienica)	**350.000 USD**
20 m², Okólna (gars.)	**57.000 zł**
45,5 m², Strzelców (3 pok.)	**118.000 zł**
57 m², Fiołkowa (4 pok.)	**149.000 zł**
67 m², Krow. Zuchów (4 pok.)	**200.000 zł**

DZIAŁKĘ budowlaną, uzbrojoną, widokową kupię. Okolice Krakowa. Bez pośrednictwa. 0601-728-218. 641342

DZIAŁKĘ 10-arową (Jasnogórska) na działalność, sprzedamy. 012/425-25-17, 0602-24-97-97. 181908

DZIAŁKĘ budowlaną - kupię. 012/429-55-73. 643157

DZIAŁKĘ kupię. /012/422-76-29. 182355

DZIAŁKĘ (Nico, droga na Olkusz) 62 ary, 200.000 zł, sprzedamy. 012/425-25-17, 0602-24-97-97. 181910

DZIAŁKĘ pod zabudowę M3, M4 53a, Krowodrza z pozwoleniem na zabudowę sprzeda „Eustyl". 012/429-67-42. 640106

DZIAŁKĘ, Pychowice, Ruczaj, kupię. /012/430-19-41. 638160

DZIAŁKĘ, Radzikowskiego, uzbrojoną (projekt) sprzedamy. /012/632-06-52. 642756

DZIAŁKĘ: Wola Justowska, okolice Kasztanowej, 25 arów, budowlaną, wszystkie media, pięknie usytuowana, widokowo, 1.100.000 zł, sprzedamy. 0602-24-97-97. 180842

DZIAŁKĘ z decyzją budowy pawilonu, Huta - sprzedam. 012/644-04-69. 643364

DZIAŁKI: Bielany, Dziekanowice, Michałowice, Bębło, Ściejowice. /012/422-76-29. 182352

DZIAŁKI budowlane i dom letniskowy w Zawoi - sprzedam. 090-383-334. 643386

DZIAŁKI budowlane, komercyjne. 012/429-65-16. 181772

DZIAŁKI budowlane sprzedamy: ul. Pasternik, 10 arów; ul. Stawowa, 23 ary; Kocmyrzów 7,39 ara; Januszowice 15 arów; ul. Chełmońskiego, 12 arów; ul. Tetmajera 30 arów; ul. Czajna, 30 arów. /012/412-69-26.0 181847

DZIAŁKI, hale, obiekty przemysłowe; kupimy, wynajmiemy. /012/634-43-09, 0602-358-404. 638370

DZIAŁKI Jugowice 6 a, Kostrze 8 a, Tyniec 40 a, Bieżanów 22 a - Południe. 012/267-60-47, 0501-458-499.

DZIAŁKI Libertów 19 a, 17 a, Lusina 22 a, Mogilany 12 a, Kokotów 7 a - Południe. 012/267-60-47, 0501-458-499.

DZIAŁKI: Modlnica 38 a, Modlniczka 29 a, 93 a, Marszowiec 10,5 a - „Północ", 012/636-54-97. 643578

DZIAŁKI Pasternik, Gaj, Bielany, Owczary. 012/636-22-44. 641937

DZIAŁKI, Wola Justowska, sprzeda pośrednictwo. /012/422-59-42. 642555

DZIAŁKI: Zabierzów, Rząska, Marszowiec, Bosutów sprzedamy. 012/421-56-25. 640734

DZIAŁKI Zabierzów, Ruczaj, Rząska, Bronowice, Bębło - sprzedamy. 012/638-03-77. 643248

DZIAŁKI: Zielonki, 34 a, 79 a, Tonie 4 a, 6,48 a, Bronowice 10,5 a, 29 a, Przegorzały 5,7 a, 8 a, 16 a - „Północ", 012/636-54-97. 643574

FIRMA sprzeda nieruchomość zabudowaną halą magazynowo-biurową, 1000 m². 0601-51-15-29. 638892

GARAŻ, okolice ul. Chocimskiej - sprzedam. 012/633-74-18. 643389

GARAŻ, os. Widok - sprzedam. 012/636-43-37. 642153

GIEBUŁTÓW, domek stylowy sprzedamy. /012/633-83-89. 641952

GRAND - nieruchomości, Wrocławska 13 a. 012/632-16-90, 633-79-08. 621636

„GRUNT" /012/632-88-38, /012/633-99-98, tylko działki, zapraszamy. 182330

„GRUNT", 11,5-arowa, Marszowiec, wszystkie media, ładna, 11.000 zł /ar. /012/632-88-38, /012/633-99-98. 182331

JUGOWICE, dom. /012/636-08-68. 182224

KAMIENICĘ (Kraków okolice Lea) 400.000 zł, sprzedamy. 012/425-25-17, 0602-24-97-97. 181913

KAMIENICĘ w Krakowie w centrum Podgórza sprzedam. 017/22-16-619. 642295

KROWODRZA kamieniczka - sprzedamy. 012/638-03-77. 643251

KROWODRZA (Widok) dom sprzedam. 0602-636-559. 642106

KRÓLOWEJ Jadwigi - nowy dom sprzedamy. 012/636-05-30. 641166

KUPIĘ dom. /012/422-76-29. 182356

KUPIĘ dom do 200 m² północno-zachodni Kraków, okolice. 012/636-68-52, 636-69-94.

KUPIĘ dom, działkę. /012/421-81-57. 180165

KUPIĘ dom, mieszkanie. 012/636-79-45. 182245

KUPIĘ działkę 6-10 arów pod budownictwo jednorodzinne. 0602-624-851. 181850

KUPIĘ działkę budowlaną, Pychowice, Krowodrza, okolice. 012/636-68-52, 636-69-94. 643542

KUPIĘ działkę M-4, Kobierzyńska okolice. 0501-46-38-40. 640510

KUPIĘ działkę na terenie Wieliczki, pow. od 2-5 tys. m², 0603-447-611. 641348

KUPIĘ działkę, okolice Krakowa. /012/633-95-96, /012/632-48-66. 181717

KUPIĘ niedużą kamienicę (Kraków). 012/657-23-07. 638869

KUPIĘ pawilon handlowy lub rozpoczętą budowę. /012/412-41-76. 640491

KUPIMY działki. 012/422-80-88. 643116

LIBERTÓW, działki. Pośrednictwo. /012/632-95-88. 182336

M&B Nieruchomości S. C. przyjmie oferty kupna - sprzedaży mieszkań, domów, lokali, działek. Kraków, ul. Garbarska 18, 012/421-90-20, 421-80-12. 182058

MAGAZYN o pow. ok. 400-500 m² na terenie Wieliczki, kupię lub wydzierżawię, 0601-56-63-66. 641350

MARSZOWIEC, atrakcyjne działki budowlane. 012/421-20-50, 012/429-54-11. 640301

NIERUCHOMOŚCI Mirage. /012/266-09-10. 642514

ODSTĄPIĘ działkę rekreacyjną, uzbrojona, woda, prąd, z domkiem podpiwniczonym, na zakolu Wisły przy ulicy Ks. Józefa. /012/633-99-86 w godz. popołudniowych. 641423

ODSTĄPIĘ tanio działkę rekreacyjną w Kryspinowie. /012/276-49-85. 639743

OKAZJA! Dom Swoszowice 149.000 zł. Południe. 012/267-60-47.

OKAZJA! Działki: Bieżanów, gmina Wielka Wieś, Lednica, okolice Michałowic, sprzedamy. 012/634-17-74. 642944

OLSZANICA (okolice Woli Justowskiej) dom wolno stojący, 200 m², 13 arów, 350.000 zł, sprzedamy. 012/425-25-17, 0602-24-97-97. 181909

OLSZA (Śródmieście) dom, 330.000 zł, sprzedamy. 012/425-25-17, 0602-24-97-97. 181912

„OPOKA" sprzeda sympatyczny dom, Prądnik. 012/421-20-50, 012/429-54-00. 640323

OS. Oficerskie, udział w kamienicy - wolny lokal handlowy, 59 m², sprzeda pośrednictwo. 012/633-67-69. 643061

OŚWIĘCIM. Sprzedam/wynajmę nieruchomość 1 ha, teren przemysłowo - handlowy, budynek 1200 m². 0601-470-798. 640988

POSZUKUJEMY działek komercyjnych oraz pod budownictwo mieszkaniowe. Tel. 012/632-12-82. 643228

POSZUKUJĘ działki Bieżanów, Prokocim. 0501-46-38-40. 643117

POŚREDNICTWO sprzeda 1/3 udziału w kamienicy przy ul. Siemiradzkiego (3 mieszkania). 0501-186-477. 182269

PROKOCIM do wynajęcia ne cele mieszkalne lub działalność gospodarczą, dom pow. 500 m², dwa garaże, czynsz 5000 zł. 0604-208-163. 641656

PRZEGORZAŁY, działka pod motel, 66 a - „Północ". 012/636-54-97. 643306

PUSZCZA Niepołomicka, willę sprzedamy. /012/634-40-18. 640842

SKAŁA dom. /012/636-08-68. 182240

SPRZEDAM 1/2 kamienicy. Kraków, Krakowska. 501-47-88-07. 640516

SPRZEDAM dom drewniany po remoncie, do wykończenia. 40 km od Krakowa, oraz dom szeregowy stan surowy otwarty. 0602-624-851. 181848

SPRZEDAM dom surowy przedmieście Tarnowa. /014/26-75-79. 626381

SPRZEDAM dom wraz z zabudowaniami gospodarczymi. /012/271-41-39. 641146

SPRZEDAM - działka Krosno, rozpoczęta budowa. 013/432-44-64. 643256

SPRZEDAM działkę budowlaną, Niepołomice. /012/658-13-58. 639818

SPRZEDAM działkę budowlaną, uzbrojoną, 19 arów, 7 km za Wieliczką. 0602-89-77-92. 640091

SPRZEDAM działkę budowlaną 26-arową. /012/451-36-60. 641512

SPRZEDAM działkę budowlaną 20 arów+ altanka murowana w Łukowicy, 018/441-68-20 po 20.00. 642526

SPRZEDAM działkę komercyjną 55 a, Skotniki. /012/658-22-72. 642651

SPRZEDAM działkę pracowniczą. /012/267-37-29. 642206

SPRZEDAM działkę uzbrojoną, Przybysławice 49, gmina Zielonki. 640885

SPRZEDAM lub wynajmę domek, Rożnów. 012/649-03-10 8.00-16.00. 012/645-87-10 po 16.00. 643000

SPRZEDAM piękną działkę rekreacyjną 22 ary, za Toniami, własność hipoteczna. /012/415-87-49 po 18.00. 182003

SPRZEDAMY atrakcyjny dom 360 /240 duża działka, 250.000 dolarów. /012/411-75-92. 629363

STAN surowy Libertów. 012/636-22-44. 641932

SUPEROKAZJA! Dom, 165 m², podpiwniczony, telefon, (wykończony, 70%) , działka 34-arowa, Szczyglice Balice. 012/272-18-83 wieczorem. 642794

SWOSZOWICE, 28 a, sprzedam. 0601-468-267. 640081

TARNÓW dom sprzedam. 090-25-43-42. 627787

TEREN M-3, atrakcyjna lokalizacja, kupię. 012/267-20-20, 0602-626-970, 0602-585-228. 640340

TEREN nadający się pod zabudowę na terenie Krakowa lub peryferiach, kupię. 0501-424-440. 181705

TEREN przemysłowy z WZ i ZT 3 ha, 15 km od Krakowa sprzedam, cena 600.000 PLN. /012/411-31-33. 642549

TRZYDZIESTOAROWĄ, Piaski, pod szeregówkę. /012/654-00-42. 181827

WIELICZKA, cały powiat, dom do 130.000, kupię. 0601-45-74-79. 639964

WYCENY nieruchomości. Kosztorysy. Rzeczoznawca. /012/634-22-97. 182325

WYNAJMĘ superkomfortowy dom blisko Błoń, 1400 USD. 0501-405-452. 639434

ZAKOPANE działka. /012/636-08-68. 182228

ZAKOPIAŃSKA dom na działalność, 490.000 zł - Południe. 012/267-60-47, 0501-458-499.

ZAKOPIAŃSKA działka 23 a z budynkiem - Południe. 012/267-60-47, 0501-458-499.

ZAKRZOWIEC koło Niepołomic - dom do niewielkiego wykończenia na dużej ogrodzonej działce, 250.000 zł sprzeda „Eustyl", 012/429-67-42. 640111

ZARZECZE, dom do zamieszkania, 145.000 zł, - „Północ". 012/636-54-97. 643304

ŻABINIEC, segment, sprzedamy. 012/638-03-77. 643244

Zguby

ANNA Kuzara, legitymacja PAT. 642111

BARTOSZ Kościelny, legitymacja, książeczka zdrowia AE. 642759

Usługi

A. A. A. A. A. A. Alarmy profesjonalne, anteny TV, satelitarne, Wizja TV. Złotek. 012/633-88-30, 0602-211-000. 636587

A. A. A. Anteny. Wizja. Cyfra+. /012/645-24-12, 0601-52-74-90. 643135

A. A. Alarmy, domofony, telewizja przemysłowa, zabezpieczenia lokali; 012/645-90-34, 0602-271-404. 639211

A. A. Antywłamaniowe zabezpieczenia, montaż zamków, żaluzji. „Romex". /012/635-98-42. 642990

A. A. Drzwi harmonijkowe panelowe i drewniane. /012/655-91-31. 640698

A. Anteny. /012/655-07-81. 642866

A. Anteny, Cyfra +, Wizja TV. 012/423-09-24. 638798

A. Anteny RTV, Sat. 012/658-35-95, 0501-416-610. 638829

A. Antywłamaniowe: zamki, tapicerki, żaluzje, inne. „Olmar". 012/633-79-98, 012/ 421-12-39. 639810

A. „Eko-Bem" - adaptacje, remonty - flizowanie, hydraulika, sufity podwieszane, malowanie, gładź, tapetowanie, panele, boazeria, suchy tynk, ścianki działowe - referencje. 012/647-55-67. 637511

A. Malowanie, remonty. 0601-596-473. 181851

AGENCJA Reklamowo-Wydawnicza „Chors" s.c. wykonuje: Projekty wnętrz: sklepów, lokali gastronomicznych, biur, innego rodzaju lokali usługowych - od projektu do zakończenia realizacji. Kraków, ul. Olszyny 11, 012/411-20-91 fax. 012/647-44-50. 640489

ALARMOWE systemy. 012/634-50-76. 640807

ALARMY. 012/269-06-07 638272

ALARMY. /012/634-09-01. 617019

ALARMY. 012/637-03-70. 636596

ALARMY. (012)655-70-07, 0601-486-401. 635012

ALARMY, blokady, pęknięte szyby, zderzaki. /012/421-06-38, 0501-172-559. 635758

ALARMY, domofony, telewizja przemysłowa, zabezpieczenia lokali, kontrola dostępu. 012/645-90-34, 0602-271-404. 636565

ALARMY - koncejsa MSWiA. 012/422-26-27. 607489

ANTENY. /012/421-36-41. 640627

ANTENY. /012/421-62-54. 640629

ANTENY. /012/658-58-26. 642235

ANTENY - 012/648-30-42. 640047

ANTENY, Cyfra +. 0501-417-455. 638970

ANTENY - montaż, naprawy. 012/648-44-60, 0602-10-95-10. 617952

ANTENY naprawa, montaż. 012/645-13-92. 640586

ANTYWŁAM. Drzwi. 0501-47-11-33. 597070

ANTYWŁAM. zamki, tapicerki. „Ulmax". /012/656-25-87. 638430

ANTYWŁAMANIA blacha, drugie drzwi. „Omega". 012/632-29-58. 641308

ANTYWŁAMANIA, drzwi metalowe, zamki, tapicerki. VAT. „Tempo". 012/634-46-34, 649-71-51, 423-45-04. 636589

ANTYWŁAMANIA zamki, tapicerki. /012/648-80-33. 639120

ANTYWŁAMANIOWA, blacha, tapicerka, zamki. /012/415-42-87. 621006

ANTYWŁAMANIOWE drzwi, kraty. /012/633-40-14. 635306

ANTYWŁAMANIOWE drzwi, zamki. „Romex". /012/635-98-42. 642989

ANTYWŁAMANIOWE usługi. 012/429-21-34. 642992

ARCHITEKT. 012/421-10-30, 0602-62-95-77. 180193

ASENIZACJA - wywóz nieczystości płynnych. /012/266-95-66, 0601-401-480. 640740

AUTORYZOWANY Serwis Sprzętu AGD, Ks. Siemaszki 52 zaprasza 9.00-18.00. 012/634-59-44. 636434

BOAZERIA. /012/645-37-52. 638438

BOAZERIA, panele. 012/641-62-00 641275

BOAZERIA, panele. 012/636-27-15. 641277

BOAZERIA, panele, podłogi panelowe, montaż szaf wnękowych, pawlaczy. „Jan Panel". /012/658-61-75. 640388

BRUK, flizowanie, wylewki, suche tynki. /012/636-19-01, 0604-884-355. 182072

BUK. Cyklinowania, układania. 012/643-29-40. 639852

C. A. A. Cyklinowanie, układanie. Sprzedaż parkietu. Gwarancja. 012/636-63-51. 637809

C. A. Cyklinowania. 012/643-11-59. 639851

C. A. Cyklinowanie bezpyłowe, lakierowanie nieszkodliwe, rachunki. Wójcik 012/415-25-97. 575623

KRAK-PANEL
KRAKÓW, UL. LIPOWA 3, TEL. (012) 656-30-66
UL. DOBREGO PASTERZA 68, TEL. (012) 413-23-88
CENTRUM D, TEL. 0602-387-570
„PANEL -MIX", UL. KRÓLOWEJ JADWIGI 122, TEL. (012) 625-43-57
PANELE
ŚCIENNE MDF od 10,50 zł
ponad 40 kolorów w sprzedaży
PODŁOGI NIEMIECKIE od 26,99 zł
11 tys. obrotów, 10 lat gwarancji
BOAZERIE EKSKLUZYWNE DECEUNICK
PARAPETY od 21,50 zł/m.b.
ELEWACJE od 14.20 zł
PCV
FRONTY MEBLOWE
AŻUROWE
MDF
DRZWI pełne, okleinowe MDF komplet z ościeżnicą 300 zł
SCHODY PODDASZOWE 10 rodzajów
LISTWY LAMINOWANE do podłóg
Jak zwykle najtaniej!!!
RATY • MONTAŻ • TRANSPORT

CO. Hydraulika. 012/649-77-27. 640092

CADER cyklinowanie, układanie, VAT. 012/ 634-47-25, 0602-480-977. 181955

CYKLINIARKI, elektronarzędzia wypożyczam. 012/285-81-38. 635765

CYKLINIARKI, elektronarzędzia wypożycza - Fachman. Kolorowe 35. 012/644-01-73, 636224

CYKLINIARKI, elektronarzędzia wypożycza Techno-Con. /012/412-71-88, Fabryczna 7a. 643330

CYKLINIARKI wypożyczam. /012/262-22-82. 629431

CYKLINOWANIA. 012/637-65-92. 640238

CYKLINOWANIA. 012/636-95-43. 642004

CYKLINOWANIA. /012/648-34-57. 642595

CYKLINOWANIA, panele, układanie. 012/ 637-02-33. 181281

CYKLINOWANIA, panele, parkiety. Flak, 012/ 421-94-28. 182086

CYKLINOWANIA, układania. 012/422-63-96. 180864

CYKLINOWANIA, układania. 012/647-76-09. 637505

CYKLINOWANIE. /012/411-38-10, 0601-999-317. 629755

CYKLINOWANIE. 012/656-13-14. 639138

CYKLINOWANIE, 012/421-17-22. 639895

CYKLINOWANIE, lakierowanie. 012/655-68-50. 633523

CYKLINOWANIE, lakierowanie. /012/655-64-87. 635645

CYKLINOWANIE, układanie. 012/632-86-37, 012/649-53-05. 179761

CYKLINOWANIE, układanie, sprzedaż parkietów. /012/421-95-54, /012/655-28-11. 629971

CYKLINOWANIE, układanie parkietów, paneli, fliz. /012/425-83-14. 634645

CYKLINOWANIE, układanie, sprzedaż - parkiet „Jarząbek" - gwarancja. Grodex, Łużycka 37. 012/655-52-77, 0602-249-879. 636215

CYKLINOWANIE, układanie, olejowanie parkietów, profesjonalne kleje, lakiery „Bona", „Bergerseidle", „Deva". Wypożyczanie cykliniarek i polerek Krak-Parkiet Narzymskiego 11. 012/412-43-58. 640191

CYKLINOWANIE, układanie. 012/633-42-12. 641377

CYKLINOWANIE, układanie, lakierowanie parkietów. /012/643-11-60. 643132

CZYSTOŚĆ. Czyszczenia. /012/647-90-83 dywany, tapicerki, Karcherem VAT. 637812

CZYSZCZENIA. /012/412-72-58. Dywanów, tapicerki. 640318

ROLETY
● zewnętrzne
● tekstylne
ŻALUZJE
● pionowe, poziome
● wymiana taśm w żaluzjach pionowych
Produkcja, sprzedaż, montaż
PPH „Esko-Al",
Kraków, ul. Cystersów 2, tel. (0-12) 413-78-78
32-700 Bochnia, ul. Proszowska 92, tel./fax (0-14) 61-125-02
5002051

CZYSZCZENIA. /012/634-33-73. Dywanów, tapicerki, żaluzji. „Dywanszop". 182311

CZYSZCZENIA. 012/634-03-50. Ceny konkurencyjne. 640121

CZYSZCZENIA. /012/649-14-70, /012/ 647-43-18 absolutnie tanio dywany, tapicerki „Karcherem". 182096

CZYSZCZENIA. /012/655-79-58. Dywanów, tapicerki. 602712

CZYSZCZENIA. 1,5 zł/ m². 090-325-772. Karcherem. 634325

CZYSZCZENIA dywanów, tapicerki, żaluzji. 012/637-17-84. 181590

CZYSZCZENIA Karcherem. 012/654-01-96. 642852

CZYSZCZENIE. 012/637-82-24. Karcherem. 640104

CZYSZCZENIE antyalergiczne „Reinbow". 012/266-01-18. 637354

CZYSZCZENIE, „Karcher". 012/267-05-47. 639773

CZYSZCZENIE samochodów. 0501-451-433, /012/637-43-09. 181794

DEZYNSEKCJA. /012/421-78-02. 637525

DOMKI drewniane, letniskowe. 013/432-02-15. 633476

PARKIETLAND
- PARKIETY KRAJOWE I EKSPORTOWE
- PODŁOGI DREWNIANE „FORBO"
- PO ATRAKCYJNYCH CENACH
- MOZAIKI, BOAZERIE, KLEJE
- LAKIERY, LISTWY
SPRZEDAŻ I USŁUGI
KRAKÓW; ul. Stanisława ze Skalbmierza 8, tel. (012) 412-52-52. 553/altair

DOMOFON. 012/388-16-72. 637709

DOMOFON. 012/645-18-97. 636229

DOMOFON, montaż, naprawa. /012/647-41-34. 636869

DOMOFON naprawa. 012/658-46-96. 634535

DOMOFON naprawa. 012/658-46-96. 638655

DOMOFON, naprawa. 012/645-29-58. 639899

DOMOFONY. 0601-503-222. 640739

DOMOFONY - montaż, naprawy. 012/412-27-79. 632814

ELEKTROAWARIA. /012/266-20-61. 636333

ELEKTROINSTALACJA. 0602-19-70-01. 638737

ELEKTROINSTALACJA. /012/285-21-46. 638783

METAL - STYL
Kraków, tel./fax 658-34-48, 278-37-53
ROLETY
zewnętrzne
ŚLUSARKA
budowlana
1045

ELEKTROINSTALACJE. 0501-935-621. 181984

ELEKTROINSTALACJE. /012/632-91-16, 0604-27-91-16. 628996

ELEKTROINSTALACJE - ogrzewania, remonty, przeróbki, przyłącza, odgromy. 012/644-67-67. 636185

ELEKTROINSTALACJE. /012/277-44-47. 638916

ELEKTROINSTALACJE. 0601-48-01-62. 638917

ELEKTROINSTALACJE, pomiary. 012/633-62-22, 0604-83-35-88. 181660

ELEKTROINSTALACJE, pomiary, odgromy. /012/386-17-94. 637828

ELEKTROINSTALACJE, pełny zakres. /012/ 423-38-79. 639330

ELEKTROINSTALACJE, przeróbki, remonty. /012/ 645-40-20. 640866

ELEKTROINSTALATOR, pomiary. 012/267-69-48. 641653

ELEKTRYCZNE. 012/647-02-50. 637694

ELEKTRYCZNE. 012/653-12-85, 0601-53-12-85. 636139

ELEKTRYCZNE - pogotowie. 0601-439-392. 634296

ELEKTRYK. /012/412-79-73. 622508

ELEKTRYK domowy. /012/632-47-18. 636329

ELEKTRYK, ekspres. /012/423-42-45. 624410

ELEKTRYK, solidność, gwarancja. /012/ 267-08-10. 642223

F. Efektowne łazienki- flizowanie, hydraulika, sufity podwieszane, generalne remonty - referencje, 012/647-55-67. 637896

F. Flizowanie, hydraulika. /012/656-33-68. 643098

FLIZIARSTWO, remonty. 012/649-56-91. 640209

FLIZOWANIE. 012/277-77-52. 181086

FLIZOWANIE. /012/636-51-77. 640886

FLIZOWANIE. 012/637-86-40. 611433

SZAFY, WNĘKI, GARDEROBY
z drzwiami przesuwanymi i składanymi
raumplus SENATOR
● 29 Listopada 104, tel. 415-73-47
● Kazimierza Wielkiego 33-41, tel. 654-31-05
● Krakowska 35A, tel. 656-50-78
122M

FLIZOWANIE. 012/641-42-37. 639862

FLIZOWANIE. 012/6555-239. 638270

FLIZOWANIE. 0602-24-28-66. 181087

FLIZOWANIE, gładź, malowanie, gwarancja, tanio. 012/658-09-96, 0602-75-18-62. 637386

FLIZOWANIE, hydraulika. 0603-390-688. 181062

FLIZOWANIE, hydraulika, rachunki, gwarancje. /012/637-74-79. 635699

FLIZOWANIE, hydraulika, remonty, VAT, elegancja, gwarancja. 012/657-22-59. 641318

FLIZOWANIE, hydraulika, remonty, suche tynki, malowanie, gładź, układanie parkietu, paneli, cyklinowanie, rachunki, gwarancja. 012/ 415-68-34, /012/278-37-55, 0601-45-41-53. 643327

ROLETY
BRAMY i KRATY
ŻALUZJE PIONOWE
AL-MAR s.c.
31-216 Kraków, ul. Legnicka 4, tel./fax 415-69-88
MARKIZY
502/altair

FLIZOWANIE, malowanie, reegips, panele, termatex, parkiety, remonty, rachunki. 0604-498-926, 0603-274-985. 638476

FLIZOWANIE, panele, ekspresowo. 012/632-57-64. 641007

FLIZOWANIE, parkiet, panele, suche tynki, gładź, remonty. 012/653-11-64, 0604-35-29-38. 641864

G. A. A. Naprawa piecyków, kuchni. /012/ 415-25-20. 639350

G. A. Awaria piecyków. 012/656-42-69. 640262

G. A. Z. Awaria. Piecyki. 0-12/653-24-49. 635150

G. Gaz, hydraulika, piecyki. 012/422-54-08. 642951

GAAZ - piece, szczelność, uprawnienia. 012/277-44-78. 640271

rolety
aluminiowe zewnętrzne (również podtynkowe), tekstylne
● markizy koszowe i tarasowe
● żaluzje pionowe i poziome (także drewniane)
ROLL-TECH
(012) 413 75 80, 649 76 21

GALWANICZNE chromowanie Cu - Ni - Cr, miedziowanie, cynkowanie. Tel. grzeczności. /012/413-63-34. 641502

GAZ. A. Hydraulika. Piecyki. 012/425-90-57. 636662

GAZ, awarie, piecyki, hydraulika. 012/41-92-263. 639613

GAZ, awarie, piecyki, hydraulika. 012/41-92-263. 639614

GAZ, awarie, piecyki, hydraulika. 012/41-92-263. 639615

GAZ, piecyki, szczelność, hydraulika, uprawnienia. /012/644-69-93 po 15.00. 0604-244-106. 643152

GŁADŹ, malowanie, tapetowanie, flizowanie. /012/270-66-56. 642197

GRUNTOWNE sprzątanie po malowaniu. /012/641-64-62. 642422

HYDRAULICZNA. Instalacje. Naprawy. 012/ 423-74-71. 643258

HYDRAULICZNA. Łazienki, wodomierze. 012/ 412-90-50. 640951

HYDRAULICZNA awaria. /012/430-10-28. 642841

HYDRAULICZNE przyłącza. 0602-576-956. 181467

HYDRAULICZNE, wodomierze. 012/656-23-38. 635608

HYDRAULICZNE, wodomierze. 012/267-30-34. 637636

HYDRAULIKA. /012/423-23-95. 638136

HYDRAULIKA. 012/637-33-74. 181943

HYDRAULIKA, plastik. /012/429-43-13, /012/285-65-86. 181113

HYDRAULIKA, przeróbki, awarie. 0601-47-09-63. 177645

HYDRAULIKA, przeróbki. 012/421-62-54. 177646

HYDRAULIKA, przeróbki. 012/634-40-20. 177648

HYDRAULIKA przeróbki, instalacje. 012/ 654-46-75, 0602-78-37-17. 639866

TePi - INDECO®
SZAFY Z DRZWIAMI SUWANYMI
PRODUCENT
RABAT 5%, 10%, 15%
MOGILSKA 121, tel. 413-23-28
BROŻKA 4, tel. 266-78-12
Nowa ekspozycja: PARNICKIEGO 20 (OS. SREBRNYCH ORŁÓW), tel. 641-07-09
MEBLE KUCHENNE NA WYMIAR
80/mi

INSTALACJE centralnego ogrzewania, woda, kanalizacja. 012/645-06-83, 0603-32-44-61. 640183

INSTALACJE elektryczne. /012/425-22-22. 642620

INSTALACJE plastikowe, miedziane, hydraulika. /012/647-16-13. 638993

INSTALACJE wod.- kan. gaz, co. 012/413-16-60. 637593

INSTALACJE wod. kan. gaz., nowe, remonty, przyłącza, wszystkie typy. /012/654-01-66, 0501-472-807. 638990

INSTALACJE wod. kan., gaz. co, miedź, plastik, ceny hurtowe. /012/654-73-50, 0602-801-644. 640960

INSTALACJE, wszystkie rodzaje, miedź, plastik, nowe, remonty, kompleksowo. 012/ 423-44-14. 178501

MEBLE NA WYMIAR
APTECZNE - BIUROWE
SKLEPOWE - SZAFY - ZABUDOWA WNĘK
USŁUGI NA MASZYNACH STOLARSKICH
CIĘCIE PŁYT MEBLOWYCH + AKCESORIA
FIRMA SĘKO
KRAKÓW, ul. Pasternik 116, tel./fax 636 35 45
913m

KOMINKI szamotowe. Projektowanie i budowa. 012/656-04-80, 0603-385-458. 641227

KOPARKOŁADOWARKA. 0602-35-01-08. 638836

KOPARKOŁADOWARKA „Ostrówek", samochód samowyładowczy do 16 t. 012/637-25-70. 180461

KRATY. /012/632-39-38. 635299

KRATY. /012/633-40-14. 635305

KRATY antywłamaniowe. /012/633-40-14. 635301

KRATY rozsuwane. /012/632-02-49. 635303

KRATY rozsuwane, inne. /012/422-46-71. 638201

LODÓWKI. /012/267-36-28. 638475

LODÓWKI. /012/415-33-95. 177139

LODÓWKI. 012/647-51-22. 636141

LODÓWKI. 0501-477-220. 631608

LODÓWKI - pralki. 012/648-00-30. 633705

MALARSKIE. /012/415-69-45, 0601-890-597. 639764

MALARSKIE. /012/636-36-16. 630629

MALARSKIE. /012/647-93-05. 636452

MALARSKIE. Tapety natryskowe. /012/657-79-69, 0601-82-24-37. 636015

MALARSKIE, tapety natryskowe, farby natryskowe. 012/648-28-66, 0601-426-946. 641187

MALOWANIE. /012/262-17-29. 643024

MALOWANIE. 012/637-86-40. 611428

INDECO®
ODPIS OD PODATKU
Kraków, ul.Wolska 1, tel.(012) 657-37-25
Kraków, os. Dywizjonu 303, tel. (012) 648-67-90
Stała Wyst. Bud. ul.Klimeckiego 14 paw. D stoisko 1
40 wzorów, najniższe ceny
RATTAN
RATY
DRZWI SUWANE
JEDNA SZAFA GRATIS !

MALOWANIE. Gładź. Lakierowanie. VAT. /012/637-23-52. 637848

MALOWANIE, gładź. /012/278-52-50, 0602-788-260. 180487

MALOWANIE, gładź. 0603-796-893. 180308

MALOWANIE, gładź, remonty, VAT. /012/ 632-72-35. 633754

MALOWANIE, gładź, tapetowanie. /012/ 636-84-24. 633753

MALOWANIE, remonty. 012/412-34-67. 640090

MALOWANIE, tapetowanie. 012/423-70-41. 180835

MALOWANIE, tapetowanie, gładź. 0604-218-891, /012/425-75-78. 181108

MALOWANIE, tapetowanie. /012/638-11-79. 181834

MALOWANIE, tapetowanie, gładź. 012/649-32-34, 0601-443-412. 636187

MALOWANIE, tapetowanie, gładź. /012/ 648-90-75. 640376

MALOWANIE, tapetowanie, gładź, rygips, cyklinowanie, solidnie, raty. /012/649-17-15. 640521

MALOWANIE, tapetowanie, flizowanie. /012/ 638-04-03. 640999

Boazeria MDF
Podłogi panelowe, Siding
Parapety, Akcesoria
Przedstawiciel firmy Kospan s.c.
PLASTBUD
Kraków ul. Makuszyńskiego 15
tel. 012 / 643-78-01
Bochnia ul. Poniatowskiego 12
tel/fax. 014 / 61-185-56

MALOWANIE, tapety natryskowe, sprzątanie gratis. /012/648-26-19. 642779

MEBLE na zamówienie „Merkury", os. Szkolne 26, 090-65-44-65. Warsztaty Szkolne Technikum Elektrycznego. Sklep firmowy: Rzeźnicza 28, teren Zakładów Mięsnych. /012/421-19-39. 640572

MEBLE, nietypowe zabudowy kuchnie, szafy na wymiar. 012/636-35-06. 634580

MIKROBUS. /012/657-83-42. 643071

MYCIE okien, sprzątanie. /012/415-11-34. 181434

MYCIE okien, sprzątanie. /012/411-11-88. 640182

NAPRAWA kamer. 012/636-77-20, 012/ 425-20-82. 182118

NAPRAWA lodówek. /012/415-33-95. 177141

NAPRAWA lodówek. 012/425-86-14. 636140

NAPRAWA lodówek. /012/649-57-62. 643139

SPRZEDAŻ, MONTAŻ I NAPRAWA URZĄDZEŃ MROŹNICZYCH I CHŁODNICZYCH
IGLOTECH
KRAKÓW
UL. KRASICKIEGO 28 A
☎ 656-11-08
71/anons

NAPRAWA lodówek, zamrażarek, zakład usługowy . 012/411-49-66. 637736

NAPRAWA - piece. 012/277-44-78. 640256

NAPRAWA - piece - gwarancja. 012/657-21-50. 639913

NAPRAWA, piece łazienkowe, spalanie, szczelność, gwarancja. Uprawnienia. /012/ 421-09-97. 638915

NAPRAWA - piece łazienkowe. 012/658-11-34. 643313

NAPRAWA piecyków gazowych, term i innych. Usuwanie kamienia z wężownic piecowych. Hydraulika wod.-kan.-gaz. awaryjna całą dobę. 012/649-79-22 lub 0602-662-861. 639889

NAPRAWA piecyków łazienkowych, term itp. Gwarancja. 012/423-58-35, 0501-430-453. 643171

NAPRAWA pralek. 012/643-51-64. 613157

NAPRAWA pralek. /012/649-19-80, 0602-29-32-42. 621694

NAPRAWA pralek. /012/636-17-38. 634139

NAPRAWA pralek. /012/657-34-20. 638311

EUROFLOOR®
PANELE NIEMIECKA JAKOŚĆ
• podłogowe HDF od 28,90 !!!
• ścienne MDF od 10,90 !!!
PROMOCJA WIOSENNA
Kraków ul. Przemysłowa 12 (dojazd od ul. Lipowej)
tel./fax 656 45 67, 656 50 53 w. 115, 125
Labeo

NAPRAWA pralek. /012/657-25-48, 0602-49-52-29. 642673

NAPRAWA pralek. /012/649-57-62. 643140

NAPRAWA pralek, lodówek, zamrażarek. Mazowiecka 41. 012/633-30-68 (9.00-17.00). 636210

NAPRAWA pralek, lodówek 012/266-77-29. 637743

NAPRAWA preferencyjna Sony, Sanyo; dojazd gratis. 012/285-92-75. 174969

NAPRAWA pralek. 012/423-83-71. 634957

NAPRAWA profesjonalna telewizorów, magnetowidów u klienta, gwarancja. (012)266-70-80. 172509

NAPRAWA profesjonalna Sony, Sanyo, roczna gwarancja. 0601-43-72-76. 180643

BRAMY KRATY ŻALUZJE MARKIZY
SKALMAR s.c.
KRAKÓW
ul. Wielicka 61
tel./fax 656-20-04
ROLETY
ZEWNĘTRZNE
PRODUCENT ZAPRASZA 8.00-18.00

NAPRAWA profesjonalna telewizorów, magnetowidów. Gwarancja, dojazd gratis. /012/645-85-46. 641980

NAPRAWA profesjonalna telewizorów, magnetowidów. Gwarancja, dojazd gratis. /012/ 648-45-75. 641982

NAPRAWA RTV. /012/422-45-25, 0603-773-762. 638549

NAPRAWA telewizorów. 012/269-06-39 (wszystkie). 180350

NAPRAWA telewizorów, magnetowidów, gwarancja. (012)655-70-07. 635009

NAPRAWA telewizorów: „Samsung", „Funai", „Myama", gwarancja. /012/411-63-27. 638087

NAPRAWA telewizorów, magnetowidów, wszystkie typy, 012/656-37-15, 0601-56-37-15. 641643

NAPRAWA telewizorów (wszystkie). /012/ 266-83-44. 642675

NAPRAWY piecyków gazowych, flizowanie, remonty, itp. /012/641-11-47, /012/267-34-17. 639574

OGRODY. /012/271-15-17. 634826

TEL TEL
Miły, damski głos
informuje o stanie systemu alarmowego
Już nie musisz pamiętać kodu
Załączysz alarm przy pomocy pastylki kodowej
Systemy alarmowe
ul. Balicka 100/37
Informacje tel. 6 370-370
912 M

SZAFY
KOMANDOR STANDARD
Superwnętrza projektowane komputerowo.
TANIEJ 40% drzwi 20% wnętrza
Kraków, os. Teatralne 19,
tel. 425-93-51 (11.00 - 19.00)
PROMOCJA
384m

OKNA. Naprawa, przeróbki, zaczepy. Kodura /012/633-70-35. 641531

OKNA, montaż, sprzedaż. /012/3895-320. 641933

OKNA naprawa, uszczelnianie, wymiana kitu na silikon, VAT. (012)633-79-14, 0501-434-803. 600848

OKNA, wymiana. 012/649-63-94, 090-561-864. 641693

PANELE. 012/421-23-69. 181998

PANELE. 012/423-38-55. 182332

PANELE. /012/645-37-52. 638437

PANELE. /012/647-32-44, 0501-470-676. 642310

PANELE. 012/655-87-05. 636772

KOMANDOR
SZAFY I WNĘKI
Z DRZWIAMI PRZESUWNYMI
DUŻY WYBÓR KOLORÓW
PŁYT I LUSTER
RABATY

Cystersów 3a, tel. 413-83-45
Długa 17 tel. 632-12-36, 413-25-10
Powiśle 7
29 Listopada 104 tel. 415-72-87
Łobzowska 19, tel. 633-96-99, 422-54-52
Klimeckiego 14 paw.D tel 423-67-00 w.262
Bochnia ul.Kazimierza Wielkiego 61
Bochnia ul.Trudna 16, tel.014/61-231-72
ULGA PODATKOWA
RATY

PANELE /012/413-23-11. Montaż, sprzedaż. 181456

PANELE, boazeria. 012/614-01-44. 636300

PANELE podłogowe. 012/266-26-28. 181729

PANELE podłogowe. 012/655-64-87. 635647

PANELE, szafy, montaż sprzedaż. /012/649-77-94. 641698

PANELE, tanio. /012/647-20-68. 633919

PARKIETY, układanie, sprzedaż. Produkcja schodów, blatów, parapetów, toczenie. Tanio! Cystersów 2, /012/413-78-78. 636801

PANELE
WIELKA WIOSENNA PROMOCJA
NAJWIĘKSZY WYBÓR, NAJNIŻSZE CENY, RATY, TRANSPORT, MIŁA I FACHOWA OBSŁUGA, PRZYJMUJEMY ZWROTY NIE WYKORZYSTANYCH MATERIAŁÓW
WŁASNY DZIAŁ MONTAŻU
PODŁOGOWE 28,80
ŚCIERALNOŚĆ 11.000, kronotex
NIEMIECKIE, 10 LAT GWARANCJI
Cena z VAT NA WSZYSTKIE WZORY !!!
MDF ŚCIENNE 11,50
Cena z VAT NA WSZYSTKIE WZORY !!!
NAJTAŃSZE LISTWY WYKOŃCZENIOWE
PCV Cena z VAT 14,90
DO ŁAZIENKI, KUCHNI, NA SUFIT
SIDING 14,90
50 LAT GWARANCJI NA ELEWCJE !
DRZWI CENY FABRYCZNE
PŁYTY OSB BUDOWLANE
BEL-POL
ul. Dobrego Pasterza 122
(na wysokości D.H. Geant) 413 42 77
ul. Nowosadecka 8a 425 63 15
(Przecznica od ul. Wielickiej, jak do D.H. Alkauf dawna siedziba hurtowni elektrycznej Akkop)

PIASKOWANIE, ul. Wadowska 2E. 0501-700-840, 012/645-40-89. 180972

PODŁOGI panelowe, sprzedaż, montaż, 10 zł/ m². Przy zakupie rabat 30% na montaż. 012/412-88-43. Ul. Bosaków 30A. 640486

POPROWADZĘ książkę przychodów i rozchodów. /012/632-24-76, /012/285-08-82. 182320

PROJEKTOR LCD, jedna doba 600 zł. /012/632-52-21. 636655

PRZEPISUJEMY. 0501-413-544. 641220

PRZEPISUJĘ. /012/269-04-44. 609786

PRZEPISUJĘ. /012/647-22-62. 637544

PRZEPISUJĘ. /012/656-24-42. 641519

PRZEPISUJĘ. /012/658-99-07. 636627

PRZEPISYWANIE. /012/648-44-22. 633648

PRZEPISYWANIE. /012/285-21-43. 640930

PRZEPISYWANIE. /012/649-93-83. 643096

PRZEPISYWANIE, VAT. /012/656-26-35. 642523

PRZEPROWADZKA. /012/423-31-66.635117

PRZEPROWADZKA. 012/647-58-04. 179836

PRZEPROWADZKA. /012/636-61-63. 180526

PRZEPROWADZKA. /012/637-49-16.181797

PRZEPROWADZKA. 012/643-46-83. 639324

PRZEPROWADZKA. A. 012/421-56-60. Międzynarodowa, krajowa, transport fortepianów, kas pancernych, urządzeń. Wypożyczalnia pojemników. Przewłocki, Sarego 8 (8.00-16.00). 012/421-64-02. 621667

PRZEPROWADZKA. A. Krajowa, międzynarodowa, mieszkań, biur, ciężkich urządzeń, kas pancernych, fortepianów, pojemniki bezpłatnie. „King-Pol" 012/656-29-11, 090-360-661. 636311

PRZEPROWADZKA biur, mieszkań, pojemniki. Warczyński 012/634-44-03. 637001

PRZEPROWADZKA, biura, mieszkania, pojemniki, bezpłatnie „Domus". /012/421-22-75. 639835

PRZEPROWADZKI. /012/425-59-84. 623007

PRZEPROWADZKI, Avia. /012/644-88-03. 178499

PRZEPROWADZKI - biura, mieszkań. Transport pianin, kas pancernych, ciężkich urządzeń. Andrzej Boroń. 012/644-27-38. 0501-489-332. 636231

PRZEPROWADZKI, transport pianin. /012/422-00-74, /012/636-78-05. Sebastiana 17. 638342

PRZEPROWADZKI, transport fortepianów, urządzeń. /012/267-24-79. 638515

PRZEPROWDZKI. 0501-73-77-55. 639912

REMONTY mieszkań. 0601-82-24-49. 181952

REMONTY, murowanie, tynki 6 zł, 0602-557-368. 642542

RENOWACJA wystaw. 012/451-16-34. 181915

SCHODY. 0603-276-555. 642983

SIDING, 012/270-18-77. 635358

SIDING, panele, solidnie. 0602-290-657. 544931

SPRZĄTANIA: biur, bloków, kamienic. /012/411-92-73. 627367

SPRZĄTANIA piwnic, strychów, opróżnianie mieszkań. /012/654-92-65. 182289

SPRZĄTANIE. /012/415-72-01. 181435

SPRZĄTANIE. /012/415-11-34. 181437

SPRZĄTANIE biur, mieszkań. 012/658-75-86, 0604-78-24-63. 642641

SPRZĄTANIE strychów, piwnic, opróżnianie mieszkań. /012/423-17-18. 642801

STOLARZ. /012/643-05-70. 643100

SUCHE tynki, hydraulika. 012/658-44-37. 642218

SUCHE tynki, malowanie, gładź, panele, VAT. 0602-769-919, 0602-542-767. 633461

SUFITY podwieszane, ścianki, elektryka, hydraulika, flizowanie, tapetowanie, panele. 012/649-63-94, 090-561-864. 641691

SZKLARSKIE pogotowie. /012/655-84-11. 633217

SZKLARSKIE pogotowie. /012/655-90-06. 633218

SZKLARSKIE pogotowie. /012/421-85-48. 598336

SZKLARSKIE pogotowie. 012/649-15-94. 633532

SPRAWDŹ CENY I ASORTYMENT
ULTRA
Kraków-Libertów 1
tel. (012) 270-32-59 w.3
SIDING RÓŻNE KOLORY a nawet ZIELONY
50 LAT GWARANCJI od 14,90/m²
PANELE PCV
RÓŻNE DŁUGOŚCI 50 KOLORÓW od 14,90/m²
PODŁOGI KRONOTEX WSZYSTKIE KOLORY
10 LAT GWARANCJI ŚCIERALNOŚĆ 11.000 CYKLI 28,80/m²
PARAPETY, OGRODZENIA PCV
PROFILE MEBLOWE 0,89 mb
MDF PANELE ŚCIENNE
WSZYSTKIE KOLORY 11,50/m² z VAT
RABATY

SZKLARSKIE pogotowie. 012/644-77-82. 633775

SZKLARSKIE pogotowie. 012/411-84-15. 637969

SZKLARSTWO całodobowe. 012/425-71-20. 633536

SZKLARZ. /012/644-27-07. 640592

SZKLENIE: domów, świetlików. 012/643-23-90. 643361

ŚCINANIE drzew. 012/285-30-32. 637680

ŚCINANIE drzew. 012/632-95-71. 641999

ŚLUSARSTWO. /012/645-77-53. 640497

ŚLUSARSTWO, ekspres. 012/633-03-10, 0601-505-813. 179812

ŚLUSARSTWO, kraty, ogrodzenia, konstrukcje, zabudowy balkonowe. 012/658-05-98. 618522

ROLETY
ŻALUZJE
MARKIZY
PARAPETY
BRAMY, KRATY
Kraków, ul. Puszkarska 7,
tel. 269 01 39, 269 01 80
ul. Chełmońskiego 11A,
tel. 636 12 73, 637 80 85

ŚLUSARSTWO, montaż zamków, samozamykaczy, tapicerka, blacha. 012/423-05-03. 637307

ŚLUSARSTWO, montaż zamków, antywłamaniowe. /012/635-98-42. 642986

ŚLUSARSTWO, montaż zamków. /012/656-25-87. 638431

TAPICER. /012/411-07-76. 636057

TAPICER. 012/411-96-41. 635623

TAPICER. /012/415-50-31. 641063

TAPICER. /012/423-71-16. 642483

TAPICERKI, zabezpieczenia drzwi. 012/421-83-06. 642575

TAPICER, również stylowe. /012/429-40-13 638164

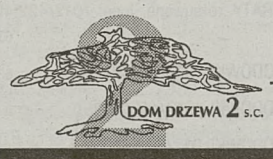

Kazimierza Wielkiego 53
tel. (012) 423-33-64
Grzegórzecka 32
tel./fax (012) 422-42-37
- płyty meblowe
- płyty konstrukcyjne OSB
- blaty kuchenne
- pilśnia, sklejka, drewno
- listwy wykończeniowe
- akcesoria mebli

DOCINANIE MATERIAŁU NA MIEJSCU
D-2727

TELEFONY, naprawa, sprzedaż. Worcella 6. 012/429-38-48. 180900

TRANSPORT do 1,5 t - nowe samochody. 012/643-48-43, wieczorem 648-26-74. 640139

TRANSPORT 10 t, HDS. 012/649-75-64, 090-604-156. 608812

TRANSPORT 8,5 t., izoterma. 012/657-74-54. 636912

TRANSPORT: piasek, kamień, ziemia. /012/285-22-93, 0603-11-23-62. 180631

TRAWNIKI. 0602-73-80-09. 181415

USŁUGI fotograficzne, studio. /012/4222-125. 182104

USŁUGI koparkoładowarką. /012/645-40-82. 633828

VIDEOALFAFILM. 012/648-01-95. 625386

„VIDEOAS". /012/645-97-27. 622403

VIDEOEKSPERT. /012/412-61-43. 180219

VIDEOFILM. 012/657-21-50. 639917

„VIDEO X", wideofilmowanie, komputerowy montaż. /012/262-04-36. 637251

VIDOFILM. 012/644-82-16. 626787

WIDEO. /012/415-53-56. 178895

SZAFY
Z DRZWIAMI SUWANYMI
PANELE ŚCIENNE I PODŁOGOWE
sprzedaż:
ul. Pilotów 7 (DHO KrakChemia), tel. 411 21 33 w. 142;
ul. Grzegórzecka 7, tel. (012) 429 17 00;
ul. Wybickiego 1, DH Gigant, tel. 634 39 70 w. 117;
produkcja: tel. (012) 645 55 40, informacja:
tel. po 16.00 (012) 645 73 95, (0501) 40 80 52
rabat: 5, 10, 15%
INDECO KRAK

WIDEOFILM. /012/647-34-24. 640949

WIDEOFILMOWANIA. /012/632-33-46. 174468

WIDEOFILMOWANIA. 012/633-71-65.627439

WIDEOFILMOWANIA. 012/633-34-48.639363

WIDEOFILMOWANIA, fotografowanie. /012/ 656-47-09. 637282

WIDEOFILMOWANIE. 012/637-08-87.180602

WIDEOFILMOWANIE. 012/645-87-57.638274

WIDEOFILMOWANIE, fotografowanie. 012/415-84-82. 180464

WIDEO, fotografowanie, komunie, tanio. 012/ 655-05-34. 639017

WYKŁADZINY, panele. /012/411-11-88. 640184

WYKONAM na zlecenie: remonty mieszkań, domów, sprzątanie bloków, terenów, koszenie traw, przycinanie żywopłotów. /012/262-00-12 po 15.00. 182120

PANELE
podłogowe
od 28.00 zł
boazeryjne
od 11.50 zł
ul. Senatorska 7
(Plac Na Stawach)

WYWÓZ gruzu, śmieci. Opróżnianie mieszkań, piwnic. 012/413-83-46, 0602-53-87-83. 623141

WYWÓZ gruzu, śmieci. /012/655-55-20, 0501-450-960. 630432

WYWÓZ gruzu, śmieci, wszystkiego. /012/266-12-75, 0602-85-68-78. 640836

ZABUDOWA balkonów. /012/658-15-72. 637050

ZAKŁADANIE ogrodów. 0602-475-279. 633940

ŻALUZJE. 012/429-21-34. 642994

ŻALUZJE. /012/636-56-97. 635322

ŻALUZJE. „Romex". /012/635-98-42. 642987

ŻALUZJE, 012/278-58-15. 639932

ŻALUZJE 012/415-87-45 „Almes" ul. Opolska 12 /Agro-Efekt/. 180652

ŻALUZJE, „Antex", pionowe, poziome. 012/421-84-56. 642713

ŻALUZJE pionowe, poziome, produkcja, montaż, gwarancja. /012/636-89-45. 635318

ŻALUZJE poziome, pionowe antywłamaniowe, montaż, naprawy. /012/658-25-43, 0604-895-942. 640010

ŻALUZJE- produkcja, sprzedaż, montaż, naprawa. Żalmax 012/655-74-74, 655-63-76. 622935

ŻALUZJE, rolety, zamki, tapicerki. /012/266-22-56, /012/415-82-32. 640897

Cyklinowanie

„ABAD" cyklinowania. /012/413-23-11. Panelowanie, malowanie. 181455

BEZPYŁOWE cyklinowanie, układanie parkietów, krajowe, egzotyczne, gwarancja. /012/659-00-66, fax /012/657-91-96. 638066

C. A. Cyklinowanie, układanie. Sprzedaż parkietu. Gwarancja. /012/636-63-51. 637810

CYKLINOWANIA. /012/637-33-10. 642444

CYKLINOWANIA. /012/632-04-78. 642446

CYKLINOWANIA. /012/649-49-49. 642599

CYKLINOWANIE. /012/421-39-59. 640146

CYKLINOWANIE. 012/655-68-50. 633524

CYKLINOWANIE. 0501-42-27-14. 640142

CYKLINOWANIE 7 zł /m². /012/643-77-90. 180815

CYKLINOWANIE, układanie, produkcja parkietu. /012/274-20-38. 642789

Czyszczenie

DYWANÓW, tapicerki, żaluzji. „Dywanszop" 012/634-33-73. 181591

DYWANÓW Wap-em. 012/411-67-36. 182199

Flizowanie

A. Flizowanie solidnie. /012/649-17-82, 0604-616-491. 640537

FLIZOWANIA, hydraulika, malowanie, suche tynki. VAT. /012/654-56-23, 0604-895-903. 639116

FLIZOWANIE ekspresowo, hydraulika, remonty. /012/414-25-94. 641813

FLIZOWANIE, hydraulika, VAT. 012/415-31-87. 641648

FLIZOWANIE, solidnie. /012/656-29-64, 0501-41-41-12. 642349

Malowanie

GŁADŹ, malowanie- tanio. /012/281-24-04. 643091

MALARSKIE. /012/644-83-54. Hydraulika. Flizowanie. 643104

MALARSKIE. Gładź. Solidnie. VAT. /012/425-50-13, 0601-467-472. 642441

MALARSKIE, flizowanie, remonty. /012/266-73-26. 641577

MALARSKIE tanio. /012/412-00-13. 640421

MALOWANIE. /012/658-66-49 po 18.00. 182140

MALOWANIE. Gładź. /012/425-71-72. 642653

MALOWANIE ekspres, tapetowanie, gładź. /012/648-73-11. 636694

MALOWANIE, szpachlowanie, VAT. /012/288-25-45. 641884

MALOWANIE, tapetowanie. /012/266-26-28, 0602-57-52-31. 181728

MALOWANIE, tapetowanie. 012/658-76-47. 641745

MALOWANIE, tapetowanie. /012/643-77-72. 642352

MALOWANIE- tapetowanie- flizy- reegipsy- gładź. 0501-717-856. 643108

0602-576-956. 181465

Usługi budowlane

ADAPTACJE, remonty, malowanie. 012/2702-741. 641724

ADAPTACJE, suche tynki, sufity podwieszane, remonty. 0601-97-57-33, /012/283-74-52. 607258

AGREGATEM wykonuję tynki gipsowe. 0501-426-649. 643489

ARCHITEKCI. 012/421-10-30, 0602-62-95-77. 180196

ARCHITEKT. /012/412-83-54. 617238

KLIMATYZACJA
TRANE General Electric
White-Westinghouse
★ Natychmiastowa dostawa
★ Bezpośredni import
★ Raty, leasing
JUŻ OD 580 $
"INVEX" Kraków, ul. Kielecka 2
tel./fax 413-71-48, 413-62-15
tel. kom. 0602 725 208

ARCHITEKTURA przydomowa oraz odwodnienia, kanalizacja, szamba, układanie kostki brukowej. 0602-597-415, 0602-584-625, po 20.00 /012/657-84-65. 639811

B. Brukarstwo. /012/636-00-49. 639021

BALUSTRADY, bramy. /012/422-46-71. 638202

BASENY. /012/425-20-76. 641364

BLACHARSTWO, dekarstwo, więźby, papa termozgrzewalna. 0601-83-70-55. 637366

BRAMY automatyczne, ogrodzenia stylowe. 0602-290-657. 611018

BRAMY, automatyka, tanio. /012/422-99-62. 179658

BRUKARSKA. A. Firma „Edificator". 0501-653-953, /012/658-97-37. 628897

INDECO KRAK
Zabudowa wnęk drzwi suwane
sprzedaż: Kraków, ul. Pilotów 7 (DHO KrakChemia), tel. 411 21 33 w. 142; ul. Grzegórzecka 7, tel. 429 17 00; ul. Wadowicka 8A, tel. 267 45 39; Myślenice, ul. Kilińskiego 1, tel. 272 37 45, produkcja: tel. 645 55 40, informacja: tel. 645 73 95, (0602) 359 633
45 kolorów, rattan
odpis od podatku, raty

BRUKARSKA firma. 012/654-03-50, 090-68-71-47. 620121

BRUKARSKA firma, 012/411-78-01, 0602-592-734. 639105

BRUKARSTWO. /012/636-53-38, /012/637-33-10. 638909

BRUKARSTWO. 012/644-48-92, 0602-638-403. 642926

BRUKARSTWO. /012/645-40-05. 641996

BRUKARSTWO. 0601-51-21-74. 639370

BRUKARSTWO, architektura przydomowa- kompleksowo, profesjonalnie. 090-689-395, 012/632-37-36 wieczorem. 180965

BRUKARSTWO - solidnie, tanio. 014/612-94-18, 685-65-00 (7.00-16.00). 638659

„BRUK- pol" produkcja i układanie kostki. 0602-597-415, 0602-584-625, /012/657-84-65 po 19.00. 636968

BUDOWA grobowców. /014/68-51-751. 642869

BUDOWANIE: studnie, szamba. 012/419-13-62. 642881

BUDOWY. 012/414-29-58. 640494

BUDOWY domów jednorodzinnych, nadzory, zezwolenia. /012/262-04-42. 638567

BUDOWY domów, obiektów. /012/647-19-71, /012/413-36-81. 638887

BUDOWY domów wykonam. 0601-46-79-73. 638920

BUDOWY, fundamenty, stany surowe. /012/267-59-27, 0602-290-657. 574105

BUDOWY, kompleksowo. 0501-452-737. 638886

BUDOWY, remonty domów, kompleksowo. /012/655-39-22. 638538

BUDOWY, remonty, Hebel, Ytong. 0602-37-87-65, /012/635-97-04. 641211

general beton
General Beton Polska Sp. z o.o.
FILIA KRAKÓW
PRODUKCJA
TRANSPORT BETONU
5 m³ i 9 m³
POMPA 28m
UL. WALEREGO SŁAWKA 5
TEL. 655-30-03
UL. MAKUSZYŃSKIEGO 13
TEL. 644-48-12
WYSOKA JAKOŚĆ
NISKIE CENY
1329/mk

FARBY
emulsyjne, akrylowe i inne
KOMPUTEROWY DOBÓR KOLORÓW
hurt - detal
KOLOR Kalwaryjska 28
tel. (012) 656-13-96
Zakopiańska 58, tel. 0601 91-38-98
D-2757

BUDOWY, remonty, więźby, dozór - kosztorysy. 012/411-43-04, 0601-423-605. 637152

BUDOWY tradycyjne, szkielet drewniany. /012/269-23-03, 0501-717-923. 630237

CYKLINOWANIA, panele (sprzedaż), malowanie. /012/413-23-11. 181457

DACH od A do Z: montaż więźby dachowej, obróbki blacharskie, pokrycie: dachówka, blacha, okna połaciowe. Autoryzacja zachodnia, gwarancja 5 lat. Tel./fax 012/427-04-42 0602-24-38-33. 180345

DACHY. /012/648-18-79. 637084

DACHY. 0601-82-24-49. 181951

DACHY.0601-86-33-70. 635040

DACHY malowanie. /012/429-24-28. 638417

DACHY, malowanie, papy termozgrzewalne. 0601-87-54-07. 641185

DACHY, malowanie, prace alpinistyczne. /012/641-61-34. 641523

DACHY maluję. 012/644-04-29. 642057

DACHY maluję, 0602-315-717. 639114

DEKARSKIE blacharskie, papy zgrzewane, remonty wnętrz. 012/655-27-18, 0603-160-196 - wieczorem. 643496

DOCIEPLANIE budynków, wymiana okien. /012/412-40-61, 648-21-78. 640584

DOCIEPLANIE budynków, kompleksowe wykonawstwo. Referencje, rabaty. /012/276-36-46, 0602-59-25-58. 640963

DOCIEPLANIE domów. 012/65-90-308.638981

DOCIEPLANIE, wymiana okien, okładziny klinkierowe, podbicia dachu, obróbki blacharskie. /012/653-02-63, /012/647-42-61 po 18.00, 0501-464-132. 641594

DOCIEPLANIE - wysoka jakość, raty, 012/655-34-09, 0601-429-550. 638576

DOCIEPLENIA. 0601-97-57-33, /012/283-74-52. 634024

DOCIEPLENIA budynków, tynki tradycyjne, wylewki, flizy, suche tynki, panele. 012/658-19-33, 0501-477-556, 012/657-23-45 po 16.00. 180991

DOCIEPLENIA, solidnie, VAT. 012/425-88-84, 012.285-24-27 po 18.00. 640642

ELEGANCKIE łazienki, flizowanie, hydraulika, remonty. /012/654-61-70. 639062

FIRMA brukarska. /012/423-12-21. 181063

FIRMA wykona domy od podstaw, ogrodzenia, tynki, flizy, remonty. 012/647-74-28. 640703

FIRMA wykona: flizowanie, panele, malowanie, gładź, suche tynki, remonty. 012/423-12-21. 640625

FLIZOWANIE, malowanie - profesjonalnie. 012/644-79-18. 642114

FUNDAMENTY, murowanie, stropy. /012/654-92-73. 630241

HYDRAULIKA, elektryka, flizowanie, posadzki, suche tynki, gładzie gipsowe, malowanie, ścianki działowe, panele ścienne, podłogi panelowe, sufity podwieszane Thermatex, panelowe, STG. 012/649-79-22 lub 0602-662-861. 639881

INSTALACJE gazowe, sanitarne. /012/648-95-49. 640042

INSTALACJE sanitarne, przemysłowe, wod.-kan., gaz, co, kotłownie, sieci, przyłącza. /012/633-01-00 w. 592. 638851

INSTALACJE wod.-kan., gaz, co, rury miedziane lub polietylenowo - aluminiowe, grzejniki, kotły co. Gwarancje, rachunki VAT. 012/644-07-79. 636419

INSTALACJE wod.-kan. co, wewnętrzne. /012/643-42-69 wieczorem. 640116

KOMINKI. 0602-705-331. 639163

KOMPLEKSOWE remonty domów, mieszkań, instalacje, wykończenia. /012/645-93-48, /012/429-26-10, 0601-86-33-77.638989

KOPARKA - mini, usługi, ubijaki. 012/413-43-65, 0601-54-16-00. 623497

KOPARKA, wywrotki. 0501-384-126. 634565

KOPARKI. /012/657-76-22. 639817

KOPARKOŁADOWARKA Ostrówek. /012/654-20-65. 631554

KOPARKOŁADOWARKA „Ostrówek". Jelcz 15 t. 012/649-89-41. 636605

KOPARKOŁADOWARKA „Ostrówek". /012/388-21-96. 641863

KOPARKOŁADOWARKA, VAT. /012/419-26-75. 642802

KOPARKOŁADOWARKI. /012/423-08-26, 0604-340-081. 181616

KOPARKOŁADOWARKI. 012/643-60-91. 637229

KOPARKOŁADOWARKI, młot, wywrotki, spychacz. 012/388-58-61 0602-69-34-34.634512

KOPARKOŁADOWARKI, sprężarki, walce, 012/645-39-25. 640145

KOPARKOSPYCHARKA. /012/653-12-96 wieczorem, 0601-514-564. 639415

KOSZTORYSY. /012/421-35-33. 640738

KWASOODPORNE wkłady kominowe. /012/272-08-62. 637815

MALOWANIE dachów. /012/413-32-63 po 18.00. 640913

MURARSKIE, drobne. 012/636-36-16. 636628

MURARSKIE, suche tynki. 012/423-51-79. 636603

MUROWANIE kamieniem. 012/641-21-39. 642110

MUROWANIE, tynkowanie, wylewki. /012/ 649-17-00 wieczorem. 643122

MURY, dachy. 012/412-97-86 wieczorem. 641440

OBUDOWY kominków, 014/68-51-751. 642867

OCIEPLANIE domów. 012/637-49-65. 638979

OCIEPLENIA budynków, elewacje, wszystkie systemy, faktury VAT. 0602-651-949, 012/636-91-80 po 16.00. 180047

OGRODY: plany, wykonawstwo, pielęgnacja, ryczałt, tanio. /012/422-83-28. 640707

OGRODZENIA. 012/654-03-50, 090-68-71-47. 620125

OKNA, drzwi. Sprzedaż, montaż, wymiana. Raty. 012/412-31-24, 012/262-22-12.636485

OSTRÓWEK, Star 6 t. /012/645-98-95, 0602-249-184. 641191

PANELE PCV, siding, hurtownia, montaż. /012/647-04-33, 0601-92-93-91. 181057

PANELE, tynki, siding. Rzetelnie. 0602-290-657. 611017

PROGI zwalniające. 012/633-36-75 (8.00-9.00). 638891

REEGIPS, flizowanie. 012/642-05-28. 642438

REMONTY, budowy, wykończenia, przebudowy od A do Z. Najtaniej. 090-659-717. 636302

REMONTY, wykończenia kompleksowe. 090-360-640. 630874

ROBOTY blacharsko-dekarskie. /012/411-20-98, 10.00-18.00. 635279

RUSZTOWANIA warszawskie, wypożyczalnia. 0603-240-614. 635717

SAUNY. 012/425-20-76. 641365

SIDING, panele, tynki, docieplanie. Solidnie. Raty. /012/267-59-27. 611012

STOLARZ. 0501-417-483. 643102

SUCHE tynki. /012/427-15-92. 641625

SUCHE tynki. /012/633-39-71. 638947

SUCHE tynki. 012/648-52-01. 636611

SUCHE tynki. /012/658-91-18. 636056

SUCHE tynki. Solidnie. 012/262-17-29. 643025

SUCHE tynki, /012/282-46-12. 639716

SUCHE tynki, budowy. 012/27-12-407. 182021

SUCHE tynki, sufity podwieszane, tapeta natryskowa, kompleksowe remonty. /012/412-24-98. 635124

SUCHE tynki, ścianki, sufity. 0602-241-073, 0604-200-871. 641831

SUCHE tynki, wykończenia, tanio. 0603-224-809. 602884

TYNKI. 0501-248-387. 637036

TYNKI gipsowe. /012/425-87-96. 630824

TYNKI gipsowe. /012/413-42-95. 635921

TYNKI gipsowe maszynowo, solidnie. 0602-355-592. 181858

TYNKI, wylewki, solidnie. /012/270-24-44 w. 194, 0604-596-368. 636782

TYNKI zewnętrzne. /012/65-90-308. 638988

WENTYLACJE, klimatyzacje. /012/655-39-22. 638539

„WESTBUD", fasady styropianowe (ocieplenia), tynki zewnętrzne, wewnętrzne, maszynowe, suche tynki. 0604-53-86-68, tel./fax /012/266-94-70. 642028

WKŁADY kominowe - sprzedaż, montaż. /012/647-16-13. 638992

WYLEWKI samopoziomujące anhydrytowe. „Multibet". /012/658-78-87. 637289

WYMIANA okien, drzwi. /012/632-26-08. 636420

Usługi dla biur

COMPUTER Service. /012/636-97-97. 641661

KOMPUTEROWE. 0602-38-63-12. 178435

KOMPUTEROWE. 0602-74-84-07. 640416

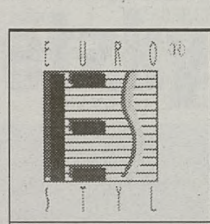

EUROSTYL
- meble do biur i banków
- nowoczesne krzesła i fotele
- meble hotelowe i konferencyjne
- regały i meble metalowe

Kompleksowe wyposażenie „pod klucz"!!!
Kraków, ul. Na Szaniec 14 (przecznica ul. Ofiar Dąbia) dawna siedziba Krowoderska 31, tel./fax 4142966, 4142407.
2302k

KSEROKOPIARKI - atrakcyjne ceny Ricoh, Canon, Konica - nowe lub używane z gwarancją, raty, leasing, serwis. K.L. Service ul. Dietla 45/3, pasaż 012/429-43-12. 636325

PRZEPISYWANIE 1,20/A4. 0604-894-883. 641225

Naprawy

AWARIA. Piecyki gazowe. 012/636-26-61. 181361

BOJLERY, piecyki, kuchenki, kotły, pralki. 012/658-37-75. 643095

ELEKTROINSTALACJE. /012/266-20-61. 636334

LODÓWKI. 012/267-36-28. 636613

LODÓWKI. 012/422-28-82. 639864

NAPRAWA pralek. 012/656-36-76. 633298

NAPRAWA pralek automatycznych. 012/637-62-14. 179841

TELEWIZORY, magnetowidy. Gwarancja, dojazd gratis. /012/647-44-30. 641978

TELEWIZORY, magnetowidy, dojazd gratis. /012/267-61-67. 642356

TUNERY satelitarne. Pon.- pt. 11.00-16.00. /012/423-01-80. 642311

Transport

A. Autobagażówka, 17 m³. 012/649-39-74. 640375

A. Tani. 012/421-07-46. 179832

A. Tani, 6 t. /012/654-97-10. 642382

A. Tani transport. /012/657-54-04. 635032

A. Transport, 6 ton. /012/654-92-65. 182288

AUTA transportowe. /012/644-59-74, 0602-173-422. 641651

AUTOBAGAŻÓWKA, tanio, 16 m³, 2 t. /012/267-45-08. 639508

AUTOTRANSPORT. /012/636-61-63. 181818

AUTOTRANSPORT, 0.5- 30 t, VAT, spedycja. /012/636-50-69, /012/636-61-30, 0601-453-279. 634006

AVIA zł/km. 0602-502-592. 643223

BAGAŻOWY Renault. Tanio. /012/658-66-25, 0601-46-71-07. 640197

BAGAŻÓWKA. 012/643-47-60. 180342

BAGAŻÓWKA. 0601-467-480. 641403

DAF 1.5 tony. /012/655-81-33, 0601-39-77-06. 642029

DOSTAWCZY 2,5 T. 0601-669-002. 637717

GRUZY, piaski. 0602-729-654. 639821

HDS Jelcz. /012/658-92-77. 636932

JELCZ. /012/647-30-93. 635570

JELCZ kiper. 012/649-89-41. 636719

KAMAZ wywrotka. /012/411-11-68. 633072

KONTENER. 012/636-61-63. 178824

KONTENER 4 tony. Winda. /012/281-34-40. 090-666-654. 643130

MERCEDESY do 7 ton, winda. 012/656-29-11, 090-360-661. 636296

SAMOCHODY skrzyniowe, naczepy. 012/415-72-57. 182285

TANI. /012/645-35-67, 0601-25-67-89. 641777

TANIO. /012/656-30-31, 0604-280-562. 638971

TANIO, 1,5 t. 012/658-55-10. 641838

TANIO, IVECO, 16 m³. /012/276-24-31, 090-246-316. 640762

TANIO transport 6 t. HDS. /012/645-75-47, 0601-89-13-99. 640525

TANI transport. 012/636-48-87. 180603

TANI transport. 012/649-89-41. 636606

TANI transport. 012/649-84-46. 636716

TANI transport, 3 t. /012/634-10-58. 641557

TANI transport, wywóz gruzu. 012/267-25-63. 638631

TRANSPORT 1,5. /012/387-19-06, sprzedam. 633199

TRANSPORT 16 i 3 tony: żwiru, piasku, wywóz ziemi, gruzu. 0602-739-336. 638648

TRANSPORT 1 t. 012/654-21-19. 641761

TRANSPORT 20 ton, wywrotka. /012/643-63-36, 0602-17-84-83. 634503

TRANSPORT 6 ton, plandeka. /012/411-00-34. 637981

TRANSPORT 6 ton, winda. 012/656-38-67. 178510

TRANSPORT kontenerami gruzu, śmieci. /012/658-28-33, 090-37-33-00, 0501-37-33-00. 624740

TRANSPORT, Mercedesy 1-4 t. 012/425-60-26, 0602-223-105. 180645

TRANSPORT piasku, żwiru, ziemi uprawnej. 012/3885-275. 624817

TRANSPORT piasku, żwiru. /012/388-58-61, 0602-69-34-34. 634511

TRANSPORT piasku, żwiru, gruzu, 0604-750-519. 640691

TRANSPORT - przeprowadzki. 012/644-19-42. 641193

TRANSPORT z noszeniem, Żuk meblowy. 0604-22-14-77. 638388

0,3-3 t, kraj, zagranica. /012/641-0007. 600539

1,5 t. 0602-243-259. 641400

4 t, kiper. /012/636-48-44, 0603-923-086. 642040

Biznes

A. „Akt" - Biuro Prawno-Podatkowe. Tel. 012/411-29-50. 634372

„ABAK" Biuro Rachunkowe, Królewska 47. 012/632-77-13, 285-12-85. 636584

AGENCJA „Lider". Długi, detektywistyczne, ochrona, inkaso, doradztwo. /012/416-13-68, /012/411-23-38. 636699

AGENCJA „Magus", odzyski, wywiadownia, detektywistyczne. /012/422-37-50. 637531

AGENCJA „Prokura" długi, wywiadownia, detektywistyczne. /012/421-93-18, 0501-161-970. 180819

BHP szkolenia - obsługa. 0602-58-99-32. 618105

BIURO księgowe. /012/423-38-95. 181596

BIURO podatkowo-prawne, kompleksowa obsługa. Zwierzyniecka 34. 012/429-65-16. 182251

BIURO podatkowo-prawne, pełna obsługa, licencja. Agnieszki 10. 012/422-69-41, 423-14-44. 639056

BIURO rachunkowe. /012/422-93-47. 181676

TARGET biuro usług finansowych-księgowych-podatkowych
Księgi handlowe i podatkowe, kadry i płace, wnioski kredytowe, badanie bilansu.
tel. (012) 633 23 41, 633 91 63

ODZYSK
- odzyskiwanie podatków dla zatrudnionych w Niemczech.
Kraków, ul. Karmelicka 32 - oficyna, tel. 633-60-21 wewn. 23 do 15.00, 415-45-54 po godz. 17.00.
547/bc

BIURO rachunkowe, księgi rachunkowe, książki przychodów, uprawnienia. 0604-407-996. 630692

BIURO rachunkowe- pełna obsługa księgowo finansowa, ZUS, deklaracje. /012/429-51-93, /012429-51-97. 639669

BIURO: tanio księgi przychodów, ryczałt, ZUS. /012/645-57-01. 642607

„CIUCHOLAND" odstąpię. /012/412-07-27. 640424

CZĘŚĆ sklepu odsprzedam. 0602-825-478. 641790

DŁUGI. Profesjonalna windykacja „Dryl" s.c. 012/429-24-41. 643480

DŁUGI natychmiastowo. 0602-48-39-95. 638294

DORADZTWO gospodarcze, prawne, podatkowe. 0604-459-457 (10.00-16.00). 639855

„EKSTRANIEKONWENCJONALNE". Nieruchomości! /012/422-11-24. 643015

FORMY wtryskowe- komis. 012/274-34-28. 631753

GRAFIKA komputerowa, projekty. 0602-44-66-12. 638098

KIOSK, nowy, lokalizacja sprzedam. /012/425-76-56. 642851

KSIĄŻKI przychodów. Uprawnienia. 012/412-20-58. 181940

KSIĘGI handlowe, doradztwo podatkowe, ZUS. 012/644-04-79. 637705

KSIĘGOWA poprowadzi książkę przychodów. 0601-84-92-88. 640069

KSIĘGOWOŚĆ, ZUS. /012/429-23-65. 636040

NIEMIECKI, tłumaczenia. 0602-44-66-12. 638097

OCHRONA obiektów, koncesja. 0501-424-412. 641310

ODDAM w dzierżawę 3 hale po 200 m² oraz 1000 m pomieszczeń biurowych. 012/278-24-63 po 18.00. 643434

ODSTĄPIĘ drink - bar dyskotekę, okolice Bochni. 0604-641-233. 641753

PIT-Y, Rynek Główny 12, II p. /012/411-99-87. 182257

POSIADAM pomieszczenie biurowe, magazynowe w centrum; samochód dostawczy, osobowy. 012/266-09-10; oczekuję propozycji. 643044

POSIADAM wyposażone biuro, oczekuję propozycji. 0602-45-17-36. 641893

PRZYSTĄPIĘ do niewielkiej spółki. Oferty 642500 Kraków, Wiślna 2. 642500

RAJSTOPY /012/656-10-84 Hurtowe Centrum Pończosznicze. 178678

SALONIK kosmetyczny sprzedam, /012/637-88-99 wieczorem. 640920

SIEDEMDZIESIĘCIODZIEWIĘCIOMETROWYM lokalem dysponuję. Nawiążę współpracę! 0501-184-004. 643018

SKLEP z towarem, Długa, sprzedam. 0604-553-142. 640147

STOISKA oraz pomieszczenia w pawilonie „Kryształowa" wynajmę, tel. /012/658-45-48. 640405

ZAKŁADANIE firm, pełna obsługa rachunkowo- księgowa, deklaracje, VAT. 012/637-09-57, 012/413-05-35. 623868

Pożyczki

A. A. A. A. A. Pożyczki „Desa", (012)421-89-87, wyłącznie pod zastaw antyków, malarstwa i biżuterii; niski procent. Floriańska 13 (w podworcu). 180343

A. A. A. A. Lombard „Perła" (012)422-03-50, Wielopole 24, al. Słowackiego 1. (012)632-80-06 korale, złoto, srebro, antyki, obrazy, nieruchomości, samochody. 621677

A. Atrakcyjne pożyczki pod RTV, złoto, samochody, nieruchomości, działki, najkorzystniejsze oprocentowanie. Rabaty, skup, komis. Grzegórzecka 17, tel. 012/411-55-75. 622968

POŻYCZKI dla małych firm
do 30.000 zł
INICJATYWA MIKRO
Kraków, al. Krasińskiego 11a, IVp., tel./fax 422-42-57
tel. 422-70-44 w. 131, 132
pn.-pt. w godz. 8-16
4265zm

A. Atrakcyjny lombard, os. Teatralne 10 (budynek kina Świt). 012/644-58-44. 636126

A. Lombard, ul. Grottgera 6 (równoległa do Mazowieckiej) - wyprzedaż złota. 012/634-22-12. 636133

ATRAKCYJNY lombard, udzielanie pożyczek. Długa 76. 012/632-43-66. 635382

ATRAKCYJNY lombard. Długa 5. Pożyczki pod zastaw wszystkiego, także nieruchomości. 012/430-01-23. 635384

BANKOWA pożyczka (również bezporęczeniowa). /012/632-95-88. 182335

BANKOWE pożyczki; dochody 670.00. 012/421-82-21. 639580

„KERAM". Pożyczki pod zastaw, antyki, obrazy, złoto, srebro, korale, RTV. Skup, komis, Starowiślna 12. 012/429-42-61. 638289

KORZYSTNY lombard, Kalwaryjska 18 naprzeciw „Korony". /012/65-65-150, 0601-56-51-50. 623209

KUPIĘ RTV. 0601-46-92-48. 180401

LOMBARD - Kazimierzowskie 23/5 (za ABC) wyprzedaż złota. 012/641-13-77. 636130

LOMBARD, Legionów 2 (dawna Cekiery) skup RTV, antyki, obrazy, korale. 012/656-40-36. 636315

LOMBARD, os. Centrum D2. 012/643-76-59. 636137

LOMBARD „Va Banque", ul. Wielopole 13. /012/422-23-90, /012/421-74-75. Najniższe oprocentowanie pod wysokie pożyczki udzielane pod zastawy nieruchomości, parceli, samochodów itp. 641153

NAJSTARSZY lombard, Karmelicka 15. /012/422-33-26. 181879

NAJTAŃSZE bankowe pożyczki gotówkowe. Polkredyt 012/423-22-69. 630712

NIEKONWENCJONALNE. /012/634-32-53. 180103

POŻYCZKI do 60.000, bez poręczyciela. /012/632-25-60. 642737

POŻYCZKI gotówkowe, również bez poręczycieli, 3 dni. /012/643-46-96 8.00-18.00, 0501-187-805. 638082

POŻYCZKI niskoprocentowe. 012/632-40-68 wew. 34. 179925

POŻYCZKI pod zastaw wszystkiego! Lombard, ul. Kalwaryjska 43, czynne; pon.-sob. Tel. /012/656-56-77, 0601-511-899. 637430

SZYBKIE pożyczki bankowe. /012/648-78-66, 012/648-78-72 wewn. 360. 634834

UDZIELANIE pożyczek, niskie oprocentowanie. Lombard, Szeroka 29, 012/421-19-37. 617446

UDZIELANIE pożyczek, najniższe oprocentowanie, rok założenia 1990, skup RTV. Kupon uprawniający do 10% zniżki. Lombard, Kościuszki 17. /012/421-80-59. 639061

ZASTAW, lombard, komis. Kraków, Dąbrowskiego 11. 012/656-34-33. 638629

Różne

AGENCJA Reklamowo-Wydawnicza „Chors" s.c. wykonuje: komputerowe projekty graficzne, foldery, plakaty, fotografie, kalendrze firmowe, mapy, plansze, opakowania, stendy, promocje. Kraków, ul. Olszyny 11, /012/411-20-91 fax. /012/647-44-50. 640488

ALE. Przyjęcia. Wesela! 012/278-36-14.636946

AMERYKAŃSKI hit. /012/644-22-20. 643092

ARCHITEKT. 012/421-10-30, 0602-62-95-77. 180198

BEZPŁATNY wywóz złomu. 012/656-33-18. 640176

BEZPŁATNY wywóz złomu. /012/656-33-18. 640612

BIAŁYM Mercedesem do ślubu. 012/647-11-99, 0601-59-12-69. 640579

CZYSTĄ ziemię przyjmę. „Humus". 012/412-73-07. 641442

ELEKTROSTYMULACJA, odchudzanie. 012/ 422-52-48. 642157

GRUZ betonowy przyjmę lub wywiozę. /012/267-45-80. 638646

GRUZ przyjmę. Bezpłatny: 0800-13-01-02. 635172

KOMUNIE, bankiety. Restauracja. /012/656-29-60. 640823

KOMUNIE, wesela: czerwiec - grudzień. 012/634-32-74. 182103

MASAŻ leczniczy. 0602-44-66-25. 182307

ODCHUDZNIE. 012/411-5-411. 181941

OPINIE budowlane o istniejącym stanie technicznym budynków, nadzory. 012/634-22-97. 182326

ORKIESTA. /012/649-18-19. 642125

ORKIESTRA. /012/653-17-35. 631894

ORKIESTRA. 0602-577-364. 642025

PRACOWAŁEŚ w Niemczech w 1997-98, odzyskaj podatek. Tel. 095/7204-266 w.30. 179242

PROSZĘ o kontakt świadków wypadku dnia 31.03.1999, około 11.00-11.20, skrzyżowanie ulic Starowiślnej, Dietla, Volkswagena /zielony metalik/ z białym osobowym samochodem. /012/278-65-84. 642998

PRZYJĘCIA weselne, 55.000,- /012/412-18-72. 631799

PRZYJĘCIA weselne, bankiety, konferencje. 0501-488-819. 641677

RESTAURACJA, przyjęcia weselne. /012/633-70-49. 628572

RESTAURACJA, tanie wesela, komunie. /012/267-09-50. 180386

SANITARNE odpady wywozimy z gabinetów lekarskich, przychodni. /012/425-96-96. 181444

STUDIO odnowy biologicznej „Aleksander's". Solarium, sauna, relaks. Pn.- pt. 12.00-20.00, sob. 10.00-14.00, /012/656-34-90, Kalwaryjska 16, pasaż, I piętro. 634634

SZANSA dla puszystych! Skuteczne odchudzanie z możliwością zarobków. /012/643-76-92. 643149

TATUAŻ artystyczny, kolczykowanie, Lea 17. /012/632-56-11. 638669

WESELA. 012/659-10-29, 012/266-86-86. 639566

WESELA 50 zł, „Lambert". /012/412-94-42. 640781

WESELA, bankiety. Restauracja „Królewska", Grodzka. /012/422-96-94. 180387

WESELA, fotoreportaż. 0603-187-620. 180384

WESELA, imprezy okolicznościowe, komunie. /012/267-40-49. 639362

WESELA - profesjonalna obsługa muzyczna, wideofilmowanie, fotoreportaż. 012/649-30-83, 0501-38-43-56. 642931

WESELA, przyjemna atmosfera, miła obsługa. /012/278-21-46. 633960

WESELA, tanio. /012/413-67-50. 639737

WESELNE przyjęcia, tanio, bogate menu. 012/648-04-36, 0604-835-444. 180004

WRÓŻBY. /012/421-58-84. 638354

WRÓŻBY. /012/637-12-16. 640940

WRÓŻBY. /012/657-31-80. 640511

WRÓŻKA. 012/634-49-68. 636619

WRÓŻKA. /012/656-14-05. 641635

WRÓŻKA „Larysa" tarot, „jasnowidz" Cyryl. /012/429-21-06. 642502

WYDZIERŻAWIĘ miejsce pod reklamę przy głównej trasie na Olkusz. /012/419-30-62 po 19.00, 0601-669-020. 181812

ZIEMIĘ, gruz przyjmę. /012/270-60-39. 642064

Turystyka

A. Rejs po Bałtyku jachtem żaglowym. 1.06-15.06.1999. 1450 zł. /012/267-61-20. 7.00-15.00. 640189

AGROEKOTURYSTYKA, góry, Mazury, morze, os. Teatralne 9A, pok. 21. /012/644-19-96 (12.00-18.00). 180045

ATRAKCYJNE wczasy, rekreacja, odchudzanie, zabiegi. Pensjonaty „Eden - Hulewicz" w Krynicy, 018/471-58-96, 0601-22-73-39, w Piwnicznej 018/44-64-140, 44-64-261 w Mielnie 094/318-97-35, w Gąskach /jazda konna/ 094/316-55-82. 636644

AUTOKAR turystyczny - wynajem. 012/644-20-54. 637716

AUTOKARY, wynajem. /012/423-38-38, 0602-225-369. 617002

AUTOKARY, wynajem. Tanio. /012/423-51-77, 0501-97-92-90. 642625

COMFORT Lines. Norymberga, Monachium, Augsburg, Ulm, Gettingen, Kassel, Frankfurt, Darmstadt, Karlsruhe, Mannheim, Bremen, Bremerhaven. Kasy biletowe „Centrum Turystyki", Kraków, ul. Worcella 1. /012/422-29-04. 640414

DOM na wakacje. /012/658-37-75. 642489

JORDANÓW k/Rabki, pokoje z wyżywieniem, tanio. 012/413-43-79. 181972

KOLONIA, Dortmund, Frankfurt, Stuttgart, Monachium, 30 miast, Codziennie ekspresowe koncesjonowane przejazdy. Rezerwacja miejsc. /012/266-35-20. 640896

KOLONIE: Władysławowo. Węgry, Włochy, Grecja, Hiszpania. „Mały Podróżnik", 012/421-13-71, 0601-468-251. 177791

MRZEŻYNO, morze, tanie wczasy. (0931)66-127; 63-239. 639607

NAJTAŃSZE wycieczki, zielone szkoły od 19,90 zł. /012/641-17-24. 641717

NIEDROGIE pokoje z łazienkami. Możliwość rezerwacji, Szczawnica. (018)26-229-59. 642048

OSTROWO nad morzem, koło Jastrzębiej Góry; wynajem pokoi w sezonie letnim, 20,- /osobodzień. /058/674-90-60. 642348

„PARADISE" Biuro Podróży, tani wypoczynek krajowy i zagraniczny. 012/632-16-90, 633-79-08. 633434

PCIM- dom do wynajęcia maj- wrzesień. /012/644-37-41. 643138

POGORZELICA, morze, domki campingowe. (0931)63-212; 63-375. 639605

TURCJA - regularne przejazdy autokarowe i przeloty samolotowe. B.T. „Marmara" ul. Kościuszki 23. 012/411-27-66, 427-23-02. 641294

WCZASY krajowe. Morze, góry, jeziora. Kraków, Worcella 1. 012/422-29-04. Katalog gratis. 640100

WCZASY krajowe: morze, góry, jeziora. Kraków, Kazimierza Wielk. 43. 012/633-49-69, 632-20-10. Katalog gratis. 640236

WEEKENDY, wczasy Rabka. /018/267-78-59. 639027

ZAKOPANE - pensjonat zaprasza. 012/654-52-86. 643110

ZAKOPANE, pokoje do wynajęcia. (018)20-130-48. 634014

ZAKOPANE - pokoje dwuosobowe z łazienką dla niepalących, tel. 018/20-157-35. 637966

Towarzyskie

ADISSA. 012/637-24-22. 636656

ADRIANNA. 0603-32-22-57. 643126

AGENCJA. 012/411-62-36. 641428

AGENCJA. /012/656-02-09. 634092

DWUDZIESTOLATKA. 0602-845-029. 643119

DYSKRETNIE. 012/636-93-47. 611747

EWA. 090-321-741. 636731

MĘŻCZYŹNI. /090/56-11-50. 611755

PROMOCJA cenowa. Warszawska. 012/423-34-48. 643124

PRYWATNIE. 012/633-18-86. 611749

PUSZYSTA. 012/633-18-86. 611753

STUDENTKI. /012/421-20-85. 637067

STUDENTKI. /012/632-18-53. 604216

/012/421-71-60. 181337

012/422-19-27. 179923

/012/634-51-82. 639726

012/644-73-29. 638650

012/656-09-14. 637268

0501-178-395. 642670

0501-182-580. 182313

0501-46-98-92. 643175

0501-932-656. 643007

0602-198-337. 643029

0602-76-56-40. 642914

0604-773-480. 642604

090-67-47-22. 641170

18-LATKI. 012/648-15-32. 628005

18-LATKI. 012/656-07-21. 599886

19-LATKI. /012/658-00-04. 613360

MIESZKANIA HIPOTECZNE ORAZ GARAŻE

UL. MOGILSKA (REJON ul. OSTATNIA - KANTORA)

- I etap inwestycji - budynek XV-kondygnacyjny
- mieszkania od 35 m² do 70 m²
- średnia cena 1 m² mieszkania - 2280 zł wg III kw. 98 r.
- planowany termin zakończenia I etapu - IV kw. 2000 r.

ZAPRASZA
SM „WSPÓLNOTA - CZŁONKOWIE OCZEKUJĄCY"
Kraków, ul. Dzielskiego 2, pok. 224, tel. 411-83-10
wtorek w godz. 8.00 - 18.00,
w pozostałe dni w godz. 8.00 - 15.00. 1105k

Najstarsze w Krakowie
„Domowe Przedszkole"
(rok założenia 1980)
JEDYNE CZYNNE od 6.30 do 20.00
przyjmuje zapisy dzieci od 2,5 do 6 lat, na rok 1999/2000.
Tel. 415-30-07, 0602-329-297, Pachońskiego 8.
259102

UNILUX AUTORYZOWANY DEALER
JUŻ JEST! LUBLIN III
NOWY STAR
STAR • JELCZ • LUBLIN • POLONEZ-TRUCK
KRAKÓW, ul. Pachońskiego 5,
tel. (012) 415 39 56, 415 48 72 w. 208, fax (012) 415 35 57
PRODUCENT NADWOZI NA WSZYSTKIE TYPY SAMOCHODÓW
RATY ● LEASING ● MINIMUM DOKUMENTÓW 87/ml

OSTATNIE DOMY JEDNORODZINNE BUMA SYSTEM S.A.
30-415 KRAKÓW ul. Wadowicka 8W
OSIEDLA DOMÓW JEDNORODZINNYCH BUMA SYSTEM W KRAKOWIE:
- ul. Micińskiego - sprzedane
- ul. Jezuitów - sprzedane
- ul. Aleksandry - sprzedane
- ul. Rżącka - ostatni budynek wolno stojący
- ul. Ekielskiego - ostatnie 5 budynków jednorodzinnych

Przysługują ulgi podatkowe na zakup
- działki
- budynku

D-2777
Prezentacje zrealizowanych budynków w każdą sobotę godz. 10.00-15.00 Osiedle „BUMA-PYCHOWICE" Kraków, wjazd od ul. Sodowej, budynek P-79
BIURO OBSŁUGI KLIENTA
KRAKÓW, RYNEK GŁÓWNY 30, tel. (012) 422-95-98, czynne pn.-pt. 8''-16''

Grzejnik dla Elit
infolinia: 0800 33 4444
POLSKA MYŚL TECHNICZNA ŚWIATOWA JAKOŚĆ
convector®
Grzejnik Convector:
jedyny nagrodzony Srebrnym Medalem w Pittsburgu
jedyny wyróżniony Złotym Medalem w Brukseli
jedyny w Europie z wbudowanym nawilżaczem powietrza
Filia Handlowa w Krakowie: ul. Bora Komorowskiego 13, tel./fax 012/ 413 97 28, fax 413 92 43
Bochnia, Instalator, (014) 611 82 23; Częstochowa, Cupex-bis, (0602) 49 30 43; Częstochowa, Eco-Term, (034) 328 48 77; Częstochowa, Inmar, (034) 362 01 01; Gorlice, Rajsswork, (018) 352 62 86; Jaworzno, Unikal, (032) 616 41 41; Kielce, Marcoterm, (041) 366 06 77; Kielce, Unimax, (041) 368 08 54; Myślenice, Bracia Piątek, (012) 274 31 17; Nowy Sącz, Tegra, (018) 443 97 27; Olkusz, Eco-System, (032) 641 30 86; Oświęcim, Gajdzicka Dorota, (033) 844 02 20; Sandomierz, Wig, (015) 823 08 54; Tarnów, ISG, (014) 26 47 91; Zakopane, Thermo-technika, (018) 20 61 541;
Promocja z niespodzianką
teraz w Twoim domu
Promocja do 15.05.99

DZIENNIK Sportowy

PONIEDZIAŁKOWY DODATEK DZIENNIKA POLSKIEGO Nr 16 (53)

Pożegnanie z Gretzkym

38-letni Kanadyjczyk Wayne Gretzky, legenda światowego hokeja, postanowił zakończyć karierę sportową. Wczoraj zawodnik New York Rangers, w meczu przeciwko Pittsburgh Penguins, po raz ostatni wystąpił na lodowisku NHL.

Gretzky uważany jest za najlepszego hokeistę wszech czasów. W ponad 20-letniej karierze strzelił 1072 bramki. Grał w zespołach Edmonton (4 razy Puchar Stanleya), Los Angeles, St. Louis i Nowego Jorku. Gretzky - tak jak Michael Jordan w koszykówce - uznawany jest za wielką indywidualność hokeja.

- *Najwyższy czas odejść. Czuję się zmęczony jak nigdy, psychicznie i fizycznie* - uzasadnił zakończenie kariery. W przyszłości chce więcej czasu poświęcić rodzinie (na zdjęciu z żoną Janet oraz z synami Tyem i Trevorem).

Niedzielny mecz z „Pingwinami" był 1487. w karierze zawodowej hokeisty, określanego przez ekspertów i kibiców mianem „The Great One". W czasie 20 sezonów w NHL Gretzky ustanowił 61 rekordów.

Gretzky, który występował na lodzie z numerem 99 rozpoczął jeżdżenie na łyżwach w wieku dwóch lat w miejscowości Brantford w kanadyjskiej prowincji Ontario. Pierwsza rada, jaką młodziutki Gretzky otrzymał od swojego ojca Waltera Gretzky'ego, zawarta była w słowach: *„jeździj na łyżwach tam, gdzie krążek zmierza, nie tam gdzie go ostatnio widziałeś".*

O NHL - str. XVI

3-1 Wisły z Amicą

Niestraszne im Wronki...

Piłkarze Wisły dotąd jeszcze nie wygrali we Wronkach. Zła passa dobiegła końca. Wisła pokonała Amicę na jej boisku 3-1 (1-1). Bramki strzelili: Moskalewicz, Marek Zając, Frankowski, a dla gospodarzy Kalu.

Krakowianie mieli przewagę od początku meczu, ale do przerwy jej nie wykorzystali. Dopiero po zmianie stron zagrali skuteczniej. Gol Moskalewicza to jego pierwsze trafienie w barwach Wisły, bramka Marka Zająca to piąty gol głową tego piłkarza, a Frankowski zdobył swą szesnastą bramkę w sezonie.

Po dramatycznym boju w Łodzi Widzew podtrzymał aspiracje do wicemistrzostwa Polski, wygrywając z Legią 3-2.

Szczegóły - str. III

Fot. Wacław Klag

I liga piłkarska

Wyniki 22. kolejki:
Amica Wronki - Wisła Kraków 1-3 (1-1)
Widzew Łódź - Legia Daewoo Warszawa 3-2 (2-0)
Lech Poznań - ŁKS-Ptak Łódź 3-1 (2-0)
Polonia Warszawa - Odra Wodzisław 2-1 (0-0)
Ruch Radzionków - Ruch Chorzów 1-0 (1-0)
GKS Katowice - GKS Bełchatów 1-1 (0-1)
Zagłębie Lubin - Pogoń Szczecin 2-0 (0-0)
Stomil Olsztyn - Górnik Zabrze 2-1 (1-0)

		gry	pkt	zw.	rem.	por.	bramki
1.	**Wisła Kraków**	**22**	**58**	**19**	**1**	**2**	**57-16**
2.	Lech Poznań	22	43	14	1	7	45-24
3.	Widzew Łódź	22	43	14	1	7	39-26
4.	Legia Warszawa	22	38	10	8	4	27-18
5.	Polonia Warszawa	22	36	10	6	6	33-24
6.	Górnik Zabrze	22	31	8	7	7	27-23
7.	Ruch Radzionków	22	28	7	7	8	28-28
8.	Zagłębie Lubin	22	26	6	8	8	32-35
9.	GKS Bełchatów	22	26	7	5	10	23-34
10.	Amica Wronki	22	25	7	4	11	27-35
11.	Odra Wodzisław	22	24	6	6	10	26-31
12.	ŁKS-Ptak Łódź	22	23	5	8	9	23-32
13.	Stomil Olsztyn	22	23	7	2	13	19-32
14.	Ruch Chorzów	22	23	6	5	11	16-32
15.	Pogoń Szczecin	22	22	6	4	12	24-40
16.	GKS Katowice	22	20	5	5	12	18-34

Szczegóły - str. III

Hokej:

Polacy nadal w grupie B

Szczegóły - str. II

Piłka nożna:

Gole Hajty i Nowaka

Szczegóły - str. VII

Koszykówka:

Porażka Unii z Pogonią

Szczegóły - str. XV

Siatkówka

Melnox - Wisła 1 - 1

Szczegóły - str. XV

Sukcesy ciężarowców

Polski Suleymanoglu?

6 medali zdobyli reprezentanci Polski w zakończonych w La Corunie ME w podnoszeniu ciężarów. Złote: Agata Wróbel (plus 75 kg) i Szymon Kołecki (94), srebrny Mariusz Jędra (105), brązowe: Marieta Gotfryd (58), Beata Prei (69) i Andrzej Kozłowski (77).

Rewelacją mistrzostw był 18-letni Szymon Kołecki (na zdjęciu z prawej, obok Kozłowski). Pokonał on greckiego asa Akakiosa Kakiasvilisa, który od ośmiu lat niepodzielnie panował na pomostach świata. Jeszcze przed ME mówiono, że Kołecki jest talentem na miarę słynnego Turka, Naima Suleymanoglu. Polak bił rekordy świata juniorów.

Szczegóły - str. II

Mistrz Saleta

Podczas „Warszawskiej Nocy Ciężkich Ciosów" Przemysław Saleta pokonał Chorwata Asmira Vojnovica, zdobywając tytuł interkontynentalnego mistrza IBO. Chorwat został poddany przez sekundanta przed rozpoczęciem 11. rundy.

Nie było jednak sobotniego wieczoru „ciężkich ciosów". 31-letni Saleta walczył w dobrym stylu, ale asekuracyjnie, bił rzadko i niezbyt silnie. Starszy od niego o 7 lat Vojnovic raczej „czarował" niż walczył, uciekał na dystans. Walka była dość kiepska, lecz na tle zupełnie jednostronnych poprzednich, musiała się i tak podobać.

- Oczekiwania były znaczne, a je zdawałem sobie sprawę, że własne ściany nie zawsze pomagają - mówił Przemysław Saleta - Jestem zadowolony ze zwycięstwa i zdobycia wreszcie bokserskiego zawodowego tytułu. Vojnovic to doświadczony bokser, musiałem być czujny.

Szczegóły - str. XVI

Hokej: Po zwycięstwie nad Węgrami 6-1

Grupa „B" uratowana

Ludek Bukacz rezygnuje z pracy trenera

Polscy hokeiści dzięki wygraniu ostatniego pojedynku z Węgrami 6-1 pozostają w grupie „B". Zakończony w sobotę turniej MŚ gr. „B" zakończył się zwycięstwem Danii przed Wielką Brytanią, Kazachstanem i Niemcami.

Duńczycy i Brytyjczycy zdobyli prawo startu w turnieju kwalifikacyjnym do gr. „A" przyszłorocznych MŚ, które odbędą się w Rosji. Natomiast Kazachowie i Niemcy będą oczekiwali na wyniki tegorocznych MŚ, które odbędą się w Norwegii.

Polacy zajęli ostatecznie 7 miejsce, pokonując w ostatnim meczu Węgry 6-1 (0-0, 2-1, 4-0). Bramki dla Polski: Zb. Podlipni 2 (22, 53), Kasperczyk 2 (36, 52), Malicki (41.) i Kwiatkowski (59), dla Węgier: Palkovics (27).

Polska: Kieca - Szczepaniec, Gonera, Sarnik, M. Garbocz, Malicki - Piątek, Różański, Justka, Kasperczyk, Kwiatkowski - P. Gil, Śmiełowski, L. Laszkiewicz, Słaboń, Ślusarczyk - Trzópek, Kłys - Zabawa, Zb. Podlipni.

I tercja była słaba, w 22 min nowotarżanin Zbigniew Podlipni strzelił gola. Rywale wyrównali po błędzie naszej obrony w 27 min, w 36 min Kasperczyk wykorzystał z kolei kiks Węgrów i było 2-1. W III tercji nasza drużyna zagrała wreszcie szybko i skutecznie, strzeliła rywalowi 4 bramki, swoją drugą bramkę zdobył Z. Podlipni. **Zbigniew Podlipni:** - *To był najlepszy mój mecz w reprezentacji. Jeszcze nigdy nie zdobyłem czterech punktów (za dwie bramki i dwie asysty). Początek meczu był nerwowy. Nasza drużyna*

Sebastian Gonera - kapitan naszej drużyny Fot. Marek Mordan

była za młoda na tak trudne mistrzostwa. Na pewno byłaby to lepsza drużyna, gdyby w niej wystąpili Klisiak czy Puzio. Szkoda, że zrezygnowali z występów. Ja dzisiaj grałem z blokadą. Bolą mnie plecy, mam siniaka pod okiem.

Po meczu z Węgrami trener Ludek Bukacz powiedział, że po raz ostatni prowadził drużynę z ławki trenerskiej. Bukacz zamierza w najbliższych wyborach ubiegać się o funkcję prezesa Czeskiej Federacji Hokeja na Lodzie. - *Były to jedne z najcięższych mistrzostw* - mówi Bukacz. - *Zajęliśmy 7 miejsce, chociaż przy większym szczęściu mogła to być wyższa pozycja. To paradoks. Zdobyliśmy tylko dwa punkty, ale wyżej sobie cenię ten wynik niż rezultat sprzed roku, kiedy to również Polska była sklasyfikowana na 7 miejscu. Może dlatego, że w Danii wystąpiła bardzo młoda drużyna.*

Mariusz Kieca: - *Cieszę się, że mogłem wystąpić w meczu, który miał tak duże znaczenie. Nie mam żalu do nikogo, że wcześniej nie grałem w tych mistrzostwach* (Kieca wystąpił tylko w dwóch meczach).

Michał Garbocz: - *Gdy zdobyliśmy trzecią bramkę - byliśmy pewni sukcesu. Generalnie jednak w naszej drużynie brakowało „strzelców wyborowych", zawodników takich, jak Czerkawski, Płachta, Puzio, Klisiak. Brakowało też doświadczonych obrońców, którzy potrafiliby uspokoić grę.*

Jak nam powiedział sekretarz generalny PZHL Zenon Hajduga, Polska będzie starać się o MŚ gr. „B" w 2000 roku. Decyzja zapadnie na kongresie IIHF w Norwegii podczas MŚ gr. „A".

(AS)

Ostatnie wyniki: Kazachstan - Niemcy 5-1 (2-1, 2-0, 1-0), Słowenia - Estonia 3-3 (1-1, 1-1, 1-1), Polska - Węgry 6-1 (0-0, 2-1, 4-0), Dania - W. Brytania 5-5 (1-1, 3-3, 1-1)

1. Dania	7	13	30-12
2. W. Brytania	7	11	24-16
3. Kazachstan	7	10	25-11
4. Niemcy	7	10	19-17
5. Słowenia	7	5	14-17
6. Estonia	7	5	17-25
7. Polska	**7**	**2**	**15-23**
8. Węgry	7	0	10-33

ME w podnoszeniu ciężarów

6 medali Polaków

Sześć medali zdobyli reprezentanci Polski w zakończonych w niedzielę w La Corunie ME w podnoszeniu ciężarów. Złote Agata Wróbel (plus 75 kg) i Szymon Kołecki (94), srebrny Mariusz Jędra (105), brązowe Marieta Gotfryd (58), Beata Prei (69) i Andrzej Kozłowski (77).

Szymon Kołecki we wspaniałym stylu zdobył w La Corunie tytuł mistrza Europy w dwuboju wagi 94 kg. Polski osiemnastolatek pokonał greckiego asa Akakiosa Kakiasvilisa, który od ośmiu lat niepodzielnie panował na pomostach świata. Okazuje się, że niewiele brakowało, żeby Kołecki w ogóle nie został sklasyfikowany w dwuboju. - *Po rwaniu dostałem skurczy mięśni* - powiedział polski sztangista. - *Sytuacja była dość dramatyczna. Jednak po intensywnym masażu mogłem przystąpić do rywalizacji.* Jeszcze przed ME mówiono, że Kołecki jest talentem na miarę słynnego Turka, Naima Suleymanoglu. Polak bił rekordy świata juniorów. - *Sądzę, że na takie porównanie jest jeszcze za wcześnie* - mówi Kołecki. - *Turek trzy razy zdobył mistrzostwo olimpijskie. Ja dopiero zaczynam karierę. Uważam, że osiągnięcia zawodników można porównywać dopiero po zakończeniu ich sportowych startów.*

- *Polska ekipa była znakomicie przygotowana* - powiedział prezes Polskiego Związku Podnoszenia Ciężarów, Janusz Przedpełski. - *Trenerzy Ryszard Soćko (kobiety) oraz Ryszard Szewczyk (mężczyźni) ze swoimi podopiecznymi wykonali znakomitą robotę. Podstawą sukcesów były treningi w ośrodkach szkoleniowych w Siedlcach i Ciechanowie.*

Zanim rozpoczęły się tak udane mistrzostwa dla Polaków prezydentem Europejskiej Federacji Podnoszenia Ciężarów (EWF) został wybrany Waldemar Baszanowski.

Mężczyźni, waga 94 kg: 1. Szymon Kołecki (Polska) 405,0 (180+225); 2. Kakiasvilis (Grecja) a(192,5+227,5); 2. **Mariusz Jędra** 407,5 (180+227,5); 3. Tesovic (Słowacja) 405 (180 +225)

Kobiety, waga +75 kg: 1. Agata Wróbel 262,5 (120+142,5) - rekord Europy; 2. Chomicz (Rosja) 260,0 (117,5+142,5); 3. Rudenok (Ukraina) 235,0 (107,5+127,5)

(PAP-S)

12. lokata Sprucha w ardeńskim klasyku

Polak zmienia plany

Belg Frank Vandenbroucke po samotnej ucieczce wygrał 85. edycję klasyku Liege-Bastogne-Liege (to najstarszy z klasyków, po raz pierwszy rozegrano go w 1982 roku). Na 12. pozycji przyjechał Zbigniew Spruch, który w klasyfikacji generalnej PŚ po 4 wyścigach awansował z 5 na na 4 miejsce.

Jest to pierwsza wygrana 25-letniego Belga w zawodach o PŚ. Na ponad 265-kilometrowej trasie było 14 wzniesień, niezbyt długich, ale bardzo stromych, nawet o nachyleniu 19 procent. Pierwszy na 90 km przed metą zaatakował Francuz Jalabert, osiągnął 1,5 minuty przewagi, ale przeliczył się z siłami. Vandenbroucke atakował dwukrotnie, decydujący atak podjął 6 km przed metą, uciekł rywalom na ponad 20 sek. Spruch przyjechał w pierwszej większej grupce, finiszował w niej na 4 miejscu.

- *Zdobyłem kolejne punkty w PŚ i to jest najważniejsze* - powiedział nam Spruch. - *Jestem na 4 miejscu w klasyfikacji generalnej. Dlatego po ustaleniach z moim szefem z grupy Lampre zmieniłem plany, za tydzień w kolejnym klasyku w Holandii (Amstel Gold Race). Rezygnuję z Giro d`Italia, natomiast mam zamiar wystąpić w Tour de France.*

Wyniki 264 km: 1. Vandenbroucke (Belgia/Cofidis) 6:25.36 (średnia prędkość: 41,079 km/godz.); 2. Boogerd (Holandia) 30 s straty; 3. Den Bakker (Holandia) 41 s; 4. Bartoli (Włochy) 44 s; 5. Bettini (Włochy) 54 s; 6. Aebersold (Szwajcaria) 55 s; 7. Zberg (Szwajcaria) 55 s; 8. Camenzind (Szwajcaria) 56 s; 9. Bolts (Niemcy) 56 s; 10. Roux (Francja) 56 s; 11. Aerts (Belgia) 56 s; 12. **Spruch** (Polska) 56. **Klasyfikacja PŚ:** 1. Vandenbroucke 198 pkt; 2. Tchmil (Belgia) 152; 3. Van Petegem (Belgia) 129; 4. **Zbigniew Spruch 112**; 5. Tafi (Włochy) 100; 6. Peeters (Belgia) 82; 7. Bartoli (Włochy) 80

(AS)

Seria A I ligi piłkarzy ręcznych

Piąty tytuł Iskry

Piłkarze ręczni Iskry Kielce obronili tytuł mistrza Polski. W rozgrywkach ligowych triumfowali po raz piąty (poprzednio w latach 1993, 1994, 1996 i 1998). Srebrny medal zdobyła Petrochemia Płock (w ub. sezonie trzecia), a brązowy Warszawianka (w ub. sezonie piąta). Obrońca wicemistrzowskiego tytułu Zepter Cussons Wrocław zajął dopiero piąte miejsce.

Wyniki: **Wybrzeże Gdańsk - Zepter Wrocław 21-22 (8-9) i 25-24 (15-14), Spójnia Gdańsk - Warszawianka 21-23 (9-9) i 29-25 (18-13), Paria Szczecin - Iskra Kielce 25-31 (13-14) i 23-29 (10-16), AZS AWF Pol-Kres Biała Podlaska - Zagłębie Lubin 25-25 (11-11) i 24-24 (9-13), Metalplast Oborniki Wlkp. - Petrochemia Płock 19-30 (7-16) i 19-29 (8-11)**. Pauzowała Pogoń Zabrze.

1. Iskra	44	67	1250-1013
2. Petroch.	44	66	1246-985
3. Warszaw.	44	59	1247-1081
4. Zagłębie	44	56	1131-1020
5. Zepter	44	55	1111-975
6. Wybrzeże	44	50	1017-963
7. AZS B. P.	44	48	1076-1033
8. Spójnia	44	46	1066-1047
9. Pogoń	44	42	946-978
10. Metalpl.	44	18	977-1208
11. Paria	44	15	981-1329
12. Czuwaj	**44**	**6**	**662-1078**

Spadek: Paria Szczecin i Czuwaj Przemyśl.

(FIL)

Marek Rutkowski nadal prezesem

Marek Rutkowski został ponownie wybrany prezesem Zarządu Okręgowego Polskiego Związku Motorowego w Krakowie. Gościem walnego zgromadzenia sprawozdawczo-wyborczego był prezes ZG PZMot **Andrzej Witkowski**. O sprawach poruszanych na sobotnim zebraniu napiszemy w jednym z najbliższych numerów.

(SAS)

Zginął fotoreporter, dwaj kolarze w stanie krytycznym

Tragedia koło Grodźca

Lekarze Wojewódzkiego Centrum Medycyny w Opolu walczą o życie zawodnika warszawskiej grupy kolarskiej Servisco Pawła Sosika i mechanika tej ekipy - Andrzeja Łabudy, którzy w sobotę zostali ciężko ranni w wypadku samochodowym. Paweł Sosik i Andrzej Łabuda są w stanie krytycznym, ale wciąż walczymy o ich życie - poinformował po godz. 19 lekarz dyżurny Adam Werra z Oddziału Anestezjologii i Intensywnej Terapii.

Sosik i Łabuda zostali ciężko ranni w sobotę w wypadku samochodowym koło Grodźca, na drodze z Opola do Częstochowy. Fiat marea, którym jechali członkowie ekipy, uderzył w naczepę ciężarówki. Na miejscu zginął towarzyszący ekipie fotoreporter - Zbigniew Łusiak. W szpitalu znaleźli się także dyrektor sportowy grupy, były reprezentant Polski Zbigniew Szczepkowski i zawodnik Marek Kamiński. Obaj doznali złamań kończyn, ale ich życiu nie zagraża niebezpieczeństwo. Po wyścigu kolarskim w okolicach Opola większość ekip natychmiast udała się w drogę do miejscowości Koziegłowy k. Częstochowy, gdzie w niedzielę zaplanowano kolejną imprezę kolarską. Właśnie na drodze z Opola do Częstochowy doszło do tragicznego wypadku.

(PAP)

Seria A I ligi piłkarek ręcznych

Remis mistrzyń

W sobotę doszło do jednej z największych sensacji w tym sezonie. Dziewiąta drużyna ubiegłego sezonu Zgoda Ruda Śląska zremisowała u siebie z liderem tabeli i mistrzem kraju Monteksem Lublin 23-23.

Wyniki: **AKS Chorzów - Sośnica Gliwice 14-24 (5-12) i 21-28 (9-13), AZS AWF Gdańsk - Łącznościowiec Szczecin 21-20 (11-12) i 21-23 (12-12), Zgoda Ruda Śl. - Montex Lublin 23-23 (10-12) i 21-30 (8-17), JKS San Jarosław - Jelfa Jelenia Góra 25-24 (10-10) i 21-24 (9-14), Zagłębie Lubin - Ruch Chorzów 27-21 (15-9) 32-28** (18-11).

(FIL)

1. Montex	32	59	986-699
2. Sośnica	32	45	840-724
3. Zagłębie	32	40	781-769
4. EB Start	30	37	746-683
5. Jelfa	32	35	855-771
6. Piotrcovia	30	32	760-688
7. Ruch	32	31	743-790
8. JKS San	**32**	**26**	**719-814**
9. AKS Ch.	32	25	704-801
10. Zgoda	32	19	655-789
11. AZS Gd.	32	16	670-805
12. Łącznoś.	32	15	736-862

Pech Hołowczyca

O dużym pechu może mówić polsko-belgijska załoga: Krzysztof Hołowczyc - Jean Marc Fortin, jadąca samochodem „Subaru Impreza WRC". Zawodnicy wygrali wprawdzie 26 Rajd Warszawski (II El. RSMP '99), ale decyzją zespołu komisarzy sportowych zostali zdyskwalifikowani za niedozwoloną przepisami pomoc.

Przed startem do drugiego etapu Hołowczyc miał trudności z uruchomieniem silnika w swoim samochodzie. Aby nie narazić się regulaminowi, „Hołek" wraz z pilotem wypchnęli rajdówkę poza strefę parku Ferme, ale tam nadeszła pomoc z zewnątrz i to właśnie ten fakt stał się powodem złożenia protestu przez rywali Hołowczyca.

W tej sytuacji zwycięzcami 26 Rajdu Warszawskiego została załoga Toyoty Corolli WRC w składzie Robert Gryczyński - Tadeusz Burkacki. Przez cały czas trwania Rajdu to właśnie przyszli jego zwycięzcy toczyli za plecami Hołowczyca heroiczny bój o drugie miejsce z załogami: Leszek Kuzaj/Artur Skorupa (debiut w nowym samochodzie Subaru Impreza WRC) oraz Janusz Kulig/Jarosław Baran (Ford Escort WRC). Początkowo doskonale radził sobie Kuzaj, ale na odcinku specjalnym numer 18 tylnym kołem swojej maszyny uderzył w drzewo i straciwszy cenne minuty na naprawę, przestał liczyć się w stawce.

Mimo odbytej niedawno operacji bardzo dobrze jechał Janusz Kulig. Niestety i jego nie ominął pech. Przed

Robert Gryczyński Fot. PAP/CAF

ostatnim, decydującym jak się później okazało po zwycięstwie odcinkiem specjalnym w Escorcie Kuliga zepsuły się wycieraczki. Awaria zmusiła krakowianina do wolniejszej jazdy, a ta zdecydowała o przegranej różnicą zaledwie... 2 sekund!

W zmaganiach F-2 (samochody przednionapędowe) zwyciężył Tomasz Kuchar (VW Golf Kit Car), wyprzedzając krakowską załogę: Damian Gielata/Maciej Baran (Seat Ibiza), zaś w rywalizacji grupy N triumfował warszawianin Robert Herba (Mitsubishi Lancer Evo V).

Klasyfikacja: 1. Gryczyński/Burkacki Toyota Corolla WRC 1.38.10,0, 2. Kulig/Baran Ford Escort WRC - strata 2,8 sek, 3. Gieruszczak / Skrobot Toyota Celica GT-4 strata 1.36,8, 4. Fuchs/Madej Toyota Celica GT-4, strata 4.24,5.

MACIEJ HOŁUJ

Odczarowali boisko

Amica Wronki – Wisła 1–3 (1–1)

0–1 Moskalewicz 9 min
1–1 Kalu 42 min
1–2 M. Zając 49 min
1–3 Frankowski 67 min

AMICA	(4–4–2)	WISŁA	(4–5–1)
Stróżyński	5	Sarnat	6
Bajor	5	M. Zając	7
Małachowski	5	(85 Niciński)	
		B. Zając	6
Biliński	6	Węgrzyn	6
Bosacki	4	Kaliciak	5
Przerada	6	Pater	5
Pęczak	5	Kałużny	5
(66 Kalita)		(77 Sunday)	
Sokołowski	5	Czerwiec	6
Dawidowski	5	Kulawik	6
(77 Dubiela)		Moskalewicz	6
Kryszałowicz	7	(70 Paluch)	
Kalu	6	Frankowski	7

Sędziował Stanisław Grzesiczek z Katowic. Żółte kartki: Pater i Węgrzyn (za faule). Widzów 2 tys.

Wisła nie miała dotąd szczęścia do gry we Wronkach. Miasto, słynące z wyrobu kuchenek gazowych (i nie tylko), nie okazywało się fortunne dla krakowian.

Jeszcze w II lidze, kiedy nowy zespół Amiki szturmował ekstraklasę, a wiślacy odbywali na tym szczeblu kwarantannę po spadku, udawało się Wiśle wywozić tylko remisy. Nawet w Krakowie nie zdołano się wygrać i Amica awansowała w tym przypadku wcześniej niż „Biała Gwiazda".

Z kolei w ub. sezonie, kiedy wiosna była tak pomyślna dla Wisły (Tele-Foniki), Amica zastopowała drużynę trenera Jerzego Kowalika. To był ostatni mecz MP 97/98 i krakowianie jeszcze mieli szansę na srebro. Jednak ulegli Amice na jej bo-

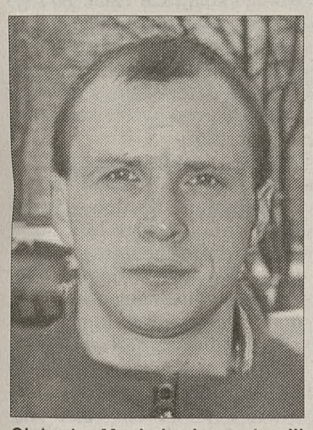

Olgierd Moskalewicz strzelił swoją pierwszą bramkę dla Wisły
Fot. Wacław Klag

isku 0–2. Czy to była zadyszka po wyczerpującym pościgu za czołówką, czy swoiste fatum wiszące nad krakowskim zespołem akurat z tym rywalem? Trudno dociec. Niemniej nie bez niepokoju czekali krakowscy kibice na niedzielne wieści z małego miasteczka w dużym województwie wielkopolskim. Ale tym razem obrót sprawy był inny.

W 1 min zaatakował Kałużny, bramkarz Stróżyński pewnie obronił pierwszy strzał meczu. W 5 min zakotłowało się pod bramką gospodarzy, obrońcy wybili piłkę do kontry, skończyło się spalonym Amiki. W 8 min Wisła omal nie straciła gola. Dawidowski przeprowadził akcję po lewej stronie boiska, wpadł na pole karne i z ostrego kąta strzelił. Sarnat odbił piłkę, którą przejął Kryszałowicz. Napastnik Amiki strzelił z bliska mocno, ale w poprzeczkę!

Wisła odpowiedziała szybko i celnie. **Rozgrywał piłkę Marek Zając, przerzucił ją ze skrzydła na pole karne, gdzie pojedynek główkowy wygrał Frankowski. Skierował on piłkę do Moskalewicza, który również główką pokonał Stróżyńskiego.** To był pierwszy gol eks-szczecinianina w barwach Wisły, a na tę szczęśliwą chwilę czekał on z trenerem Smudą i kibicami dość długo.

Utrata gola podłamała szeregi gospodarzy. Wisła przejęła inicjatywę, atakowała, gospodarze ograniczali się długo tylko do wstrzymywania akcji krakowian. Tuż po strzeleniu gola Małachowski zastopował akcję Kałużnego, za chwilę Kaliciak główkował obok bramki. W 18 min Pater zacentrował, a Kulawika ubiegli obrońcy. Amica próbowała szczęścia na ogół z wolnych, wykonywał je Biliński, jednak niecelnie, tak jak w 27 min z 20 metrów Panu Bogu w okno...

Ofensywnie grający Bogdan Zając pchał atak do przodu i niewiele brakowało, by krakowianie podwyższyli wynik. Zabrakło jednak gościom precyzyjnego wykończenia akcji.

Z upływem czasu goście jakby zadowoleni wynikiem grali coraz spokojniej, tymczasem Amica niespodziewanie doprowadziła do wyrównania. Uciekł lewą stroną boiska Kryszałowicz (sporo mówiło się zimą o jego transferze do Wisły), dostrzegł po prawej stronie nie obstawionego Kalu. **Czarnoskóry piłkarz, który dotąd nie wyróżniał się na boisku, celnie strzelił z pierwszej piłki do siatki.** Taka była cena zaspania wiślaków... Zamiast wyraźnie prowadzić, tylko remisowali.

Musiało dojść do ostrzejszych słów w szatni „Białej Gwiazdy", bo zaraz po przerwie goście wzięli się do solidnej roboty i szybko rozstrzygnęli losy meczu. **W 49 min Czerwiec dośrodkował z kornera, na pole karne wbiegł Marek Zając i w swoim stylu,**

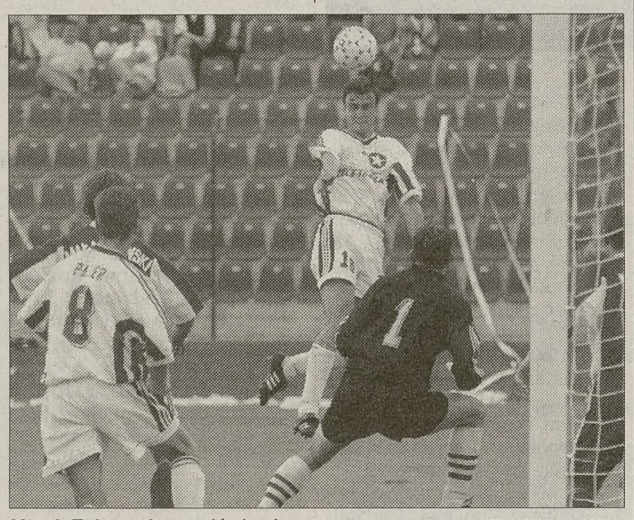

Marek Zając celny w główkach
Fot. Wacław Klag

głową, umieścił piłkę w siatce. To był zimny prysznic dla piłkarzy z Wronek. Wisła grała uważniej w obronie i wykorzystywała kolejne okazje do podwyższenia wyniku.

Zanim do tego doszło najbardziej aktywny w szeregach Amiki Kryszałowicz w 63 min poważnie zagroził bramce Wisły, skończyło się kornerem. Natychmiast goście skontrowali, Frankowski ściągnął na siebie kilku obrońców, w końcu tracąc piłkę. W 65 min Kalu podał do Przerady, ten do Kryszałowicza, główka minęła poprzeczkę. W odpowiedzi Wisła egzekwowała rzut wolny z 20 metrów, Kaliciak strzelił po ziemi, jednak mur gospodarzy był szczelny.

To były najbardziej emocjonujące chwile gry w II połowie, ukoronowane bramką. Czerwiec zagrał na przeciwległą stronę do wybiegającego na pozycję Frankowskiego. **Ten „zakręcił" Bosackim i strzelił między nogami rywala do siatki. Stróżyński rzucił się w krótki róg, lecz strzał był tak kąśliwy, piłka skozłowała, iż bramkarz Amiki nie miał nic do powiedzenia.** Wiślak zdobył swą 16 bramkę w tym sezonie.

I w tym momencie było już jasne, że boisko we Wronkach zostało odczarowane. Wiślacy, będąc zespołem lepszym, już nie mogli utracić dwubramkowej przewagi. Gospodarze liczyli jeszcze na bardziej honorowy wynik, usiłując z kontry zdobyć gola. Sarnat i obrona byli na posterunku, a najwięcej kłopotów z opanowaniem piłki miał golkiper „Białej Gwiazdy" po podaniu do niego od... Bogdana Zająca. Nie mógł łapać piłki rękami, wypchnął ją na korner dla gospodarzy. Amica ostatnią szansę miała w 89 min, kiedy Dubiela wykonywał przy linii pola karnego wolnego, ale piłka wyszła na róg.

Każda seria się kończy, teraz dobiegła kresu niefortunna passa Wisły we Wronkach. Zresztą trener Smuda już przed sezonem zapowiedział, że w żadne fatum nie wierzy. Wisła jest nadal jedyną niepokonaną drużyną w ekstraklasie na wyjazdach i coraz bliżej tytułu mistrzowskiego.

(JOT)

Mecz w statystyce

	AMICA	WISŁA
gole	1	3
kartki	0	2
kornery	7	16
faule	11	16
strzały celne	5	6
niecelne	18	9

17 gol Wichniarka

Widzew – Legia 3–2 (2–0)

Bramki: Wichniarek 43, Gula 45, Michalski 75 – Kucharski 56, Mięciel 64. Żółte kartki: Terlecki – Skrzypek, Mięciel. Sędziował Ryszard Wójcik (Opole). Widzów 15 tys.

Widzew: Olszewski – Łapiński, Gorszkow, Citko, Michalski, Wichniarek, Kaczmarczyk, Michalczuk, Gula (62 Świętosławski), Bogusz, Terlecki.

Legia: Szamotulski – Nowak (46 Murawski), Skrzypek, Mosór, Zieliński, Czykier (46 Bednarz), Sokołowski (63 Sawicki), Magiera, Kucharski, Mięciel, Karwan.

Widzew prowadził 2-0 i wydawało się, że rzucił rywala na łopatki. Jednak warszawianie pozbierali się, zaatakowali w II odsłonie i zdołali wyrównać, nie bez winy bramkarza Olszewskiego.

Legia jednak nie poszła za ciosem. Ostatnie słowo należało do podopiecznych trenera Marka Dziuby. Michalski strzałem z kąta zapewnił zwycięstwo łodzianom. Jeszcze w przedostatniej minucie gospodarze mogli podwyższyć wynik. Michalski egzekwował karnego, ale intencje strzelca wyczuł Szamotulski.

Mecz szybki, żywy, godny czołówki ligi. **(O)**

Polonia - Odra 2-1 (0-0)

Bramki: Moskal 51 min, A. Bąk 90 – Jackiewicz 46. Żółte kartki: Žvirgždauskas, Kaliszan – Bałuszyński, Woś. Sędziował Grzegorz Kasperkowicz (Poznań). Widzów tysiąc.

Polonia: Szczęsny – Žvirgždauskas, Pawlak, Jałocha (69 Sadzawicki) – Ruta (57 Mazurkiewicz), Dąbrowski, Kaliszan, Bąk, Gołaszewski – Olisadebe (4 Moskal), Tarachulski.

Odra: Tomala – Matyja, Jegor, Sowisz (17 M. Staniek) – Sibik, Adamczyk, Woś (89 Malinowski), Jackiewicz, Pluta – Nosal, Policht (55 Bałuszyński).

Zadecydowała bramka strzelona w ostatniej minucie przez Arkadiusza Bąka. Mecz był szybki i emocjonujący, obfitował w sytuacje podbramkowe. Już w 4 min Polonia doznała znacznego osłabienia, gdyż z powodu odnowienia kontuzji boisko musiał opuścić Olisadebe i nie zagra w następnym meczu z Widzewem.

Jerzy Wyrobek, trener Odry: – To było dobre spotkanie. Niestety, karygodnie zachowywał się bramkarz Polonii. Obrażał wulgarnymi wyzwiskami zarówno nas, jak i sędziów. Jego miejsce jest w zoo, a nie na boisku.

Zagłębie – Pogoń 2-0 (0-0)

Bramki: Nuckowski 57, Górski 59. Czerwona kartka: Kluzek. Żółte kartki: Adamski, Grzybowski – Fornalak, Stolarczyk, Burlikowski. Sędziował Grzegorz Gilewski (Radom). Widzów 1,5 tys.

Zagłębie: Mioduszewski – Adamski, Żuraw, Kozioł, Nowakowski (58 Manuszewski) – Szczypkowski, Lizak, Górski (78 Lewandowski), Klimek (20 Nuckowski) – P. Piotrowski, Grzybowski.

Pogoń: Majdan – Stolarczyk, Chwastek, Fornalak, Walburg – R. Piotrowski, Dymkowski (70. Osiecki), Sikorski (35 Kluzek), Solnica – Burlikowski, Kuras (61 Pokładowski).

Mecz odbył się w fatalnych warunkach atmosferycznych przy padającym deszczu na błotnistym, śliskim boisku, przy temperaturze 5 stopni.

Lech – ŁKS 3-1 (2-0)

Bramki: Piskuła 8, Zawadzki 43, Żurawski 60 – Wieszczycki 75. Żółte kartki: Scherfchen – Bendkowski, Batata. Sędziował Andrzej Szczełkun (Jelenia Góra). Widzów ok. 3 tys.

Lech: Kokoszanek – Głowacki, Urbaniak, Augustyniak – Zawadzki (63 Najewski), Wilk, Scherfchen, Piskuła, Goliński (72 Sołtysiak) – Żurawski, Maćkiewicz (80 Nnorom).

ŁKS: Wyparło – Lenart (46 Paszulewicz), Kościuk, Bendkowski (72 Dziedzic) – Danielewicz (46 Wyciszkiewicz), De'Souza, Wieszczycki, Batata, Osiński – Saganowski, Górski.

Gospodarze szybko objęli prowadzenie przeprowadzając wzorcową akcję. Lech atakował i kolejna bramka była rezultatem ich przewagi. Po efektownym rajdzie Żurawskiego, który ograł czterech graczy Łodzi, prowadził już 3-0. Honorowego gola dla przyjezdnych strzelił Wieszczycki.

Ruch R. – Ruch Ch. 1-0 (1-0)

Bramka: Janoszka 15, karny. Żółte kartki: Janoszka – Baszczyński, Wleciałowski. Sędziował Andrzej Dymek (Wrocław). Widzów 6 tys.

Radzionków: Klytta – Wrześniewski, Wróblewski, Szymiński – Myszor (52 Oprzondek), Bonk (89 Żymańczyk), Fornalik, Janoszka, Sierka – Cegiełka (35 Trzeciak), Jarosz.

Chorzów: Lech – Baszczyński, Jamróz, Mizia, Wleciałowski – Kwieciński, Surma (80 Ozimina), Dżikia, Jordan (53 Molek) – Bizacki, Włodarczyk (46 Gorawski).

Piłkarze obu Ruchów stoczyli wojnę piłkarską w błocie i wodzie. Wygrali gospodarze prowadzeni po raz pierwszy przez trenera Gotharda Kokotta. W 15 min sędzia dopatrzył się faulu Jordana na Myszorze w polu karnym i Janoszka pewnie wykorzystał „jedenastkę". 9 minut przed końcem meczu Bonk trafił z rzutu wolnego w słupek chorzowskiej bramki.

Katowice – Bełchatów 1-1 (0-1)

Bramki: Kubisz 90 – Hinc 15. Żółte kartki: Kościelniak – Krzynówek, Kaczmarek. Sędziował Zygmunt Ziober (Przemyśl). Widzów 1414.

GKS Katowice: Tkocz – Adamus (6 Kościelniak), Widuch, Szymczyk – Andruszczak (68 Bosowski), Dudek, Dźwigała, Mandziejewicz, Bała (46 Kubisz) – Kucz, Muszalik.

GKS Bełchatów: Krupski – Wilczok (90 Szkudlarek), Kaczmarek, Nocoń – Kalkowski (62 Cheda), Hinc, Berensztajn, Szarpak (64 Jakóbczak), Krzynówek – Patalan, Bykowski.

W 75 min sędzia Ziober podyktował karnego dla gospodarzy za zagranie ręką Kaczmarka w polu. Widuch strzelił jednak wprost w bramkarza. W ostatniej minucie Kubisz po podaniu Kucza doprowadził do wyrównania.

Stomil – Górnik 2-1 (1-0)

Bramki: Preiksaitis 45, Kowalczyk 89 – Lekki 84. Żółte kartki: Holc, Matys – Matejko, Sobczak. Czerwona kartka: Kocyba. Sędziował Marek Olech (Gorzów Wlkp.). Widzów ok. 5 tys.

Stomil: Bako – Jurkowski, Januszewski, Biedrzycki – Holc, Szulik, Preiksaitis, Radziwon (46 Matys), Szwed – Ramelis (78 Kowalczyk), Chańko.

Górnik: Bledzewski – Kolasa, Wiśniewski (78 Sobczak), Probierz – Lekki, Kocyba, Kosowski, Matejko (67 Brosz), Kompała, Gierczak – Gacek (59 Rocki).

Górnik grający od 27 min w osłabieniu (po wyrzuceniu za dwie żółte kartki Kocyby) stworzył zaledwie dwie sytuacje.

Szanse też dla młodych

FRANCISZEK SMUDA (trener Wisły):

– Mogłem mieć pretensje do zawodników w przerwie. Mecz trwa 90 minut i trzeba strzelać gole, by urósł dystans od rywala, a kibice mieli widowisko. Gra na utrzymanie 1-0 nigdy nie popłaca.

W II połowie we Wronkach wiślacy zagrali wreszcie skuteczniej. Wygrywamy, co ważne, i do końca będziemy grali bardzo ambitnie, niezależnie od przewagi punktowej nad Lechem i Widzewem. Mam teraz do dyspozycji 19 graczy, ale nie poprzestanę na tym. Dołączą utalentowani młodzi zawodnicy z rezerwy. Szansę gry dostanie z pewnością junior Strąk. **(J)**

Piłkarski weekend

Czołówka bez zmian

Wisła udowodniła swą wyższość nad kolejnym rywalem z ekstraklasy, ale najciekawszy mecz 22. kolejki odbył się w Łodzi. Widzew pokonał warszawską Legię 3–2, a oglądało pojedynek – mimo transmisji TV – 15 tysięcy widzów, co stanowi niemal połowę wszystkich kibiców, którzy byli świadkami 8 meczów ekstraklasy.

Zespoły z czołówki wygrywają, poza Wisłą, Widzewem – także Lech, przez co sytuacja w górnej części tabeli nie uległa zmianie. Cenne zwycięstwo z Odrą Wodzisław odniosła warszawska Polonia, strzelając decydującą bramkę w ostatniej minucie. Dzięki temu „Czarne koszule" utrzymały kontakt z czołówką i zachowały szanse zakwalifikowania się do europejskich pucharów.

Natomiast Odra po serii zwycięstw została zastopowana. W coraz trudniejszej sytuacji znajduje się zamykający tabelę GKS Katowice, który nie wygrał nawet u siebie.

W ośmiu meczach padły 24 bramki, co daje niezłą przeciętną trzy gole na mecz. W najbliższym meczu Wisła podejmuje w piątek GKS Katowice. (O)

Strzelcy I ligi

17 goli – Artur Wichniarek (Widzew)

16 – Tomasz Frankowski (Wisła)

12 – Piotr Reiss (Lech)

11 – Mariusz Nosal (Odra)

9 – Marian Janoszka (Ruch R), Grzegorz Król (Amica), Tomasz Kulawik (Wisła), Radosław Michalski (Widzew) Mariusz Śrutwa (Ruch/Legia), Żurawski (Lech)

8 – Piotr Gierczak (Górnik), Bartosz Karwan (Legia), Krzysztof Piskuła (Lech)

7 – m.in. Ryszard Czerwiec, Grzegorz Pater (Wisła), Olgierd Moskalewicz (Pogoń/Wisła).

Spełnili prośbę trenera

Wawel Kraków – Korona Kielce 2–1 (0–0)

1–0 Wołowicz 52 min.
2–0 Pydyś 64 min.
2–1 Pietrasiński 87 min.

Sędziował Piotr Brodecki z Łodzi. Żółte kartki: Wołowicz i Szumiec oraz Pacoń. Widzów 200.

WAWEL: Wrześniak – Pydyś (86 Kurkiewicz), Tyrka, Szwajca – Kulawik (67 Rusin), Księżyc, Wołowicz, Szary, Szewczyk (77 Łuszczek) – Janik, Szumiec.

KORONA: Pyskaty – Ruszkowski (62 Mudoh), Pacoń, Grzesik – Cichoń, Kubicki, Heinrich (87 Sitnicki), Złotek, Kozubek – Pastuszka, Pietrasiński.

Piłkarze Korony byli zdecydowanymi faworytami tego spotkania, wszak w środę potrafili stoczyć wyrównany pojedynek w ćwierćfinale Pucharu Polski z Widzewem. Z kolei krakowianie nie grają już o nic, bo w II lidze nie mają się już szansy utrzymać, a premii za ewentualne zwycięstwa nikt im nie płaci. Po ubiegłotygodniowej porażce 1–5 w Tarnowie z Unią piłkarze Wawelu potrafili się jednak zrehabilitować i odnieść niespodziewane zwycięstwo. – Poprosiłem chłopaków, aby zagrali tak, żebym nie musiał się wstydzić, gdy będę spacerował ulicą Sienkiewicza – powiedział trener Wawelu Czesław Palik, mieszkający na stałe w Kielcach. Prośba ta znalazła posłuch, trener Palik po najsłynniejszej ulicy Kielc będzie mógł chodzić z podniesioną głową.

Arkadiusz Wołowicz zdobył dla Wawelu pierwszego gola
Fot. Wacław Klag

Gospodarze prowadzenie mogli objąć już w 5 minucie, ale piłka kopnięta przez Sylwestra Kulawika z około 20 metrów odbiła się od słupka. Potem z dystansu strzelił Krzysztof Szumiec, ale tym razem skuteczną interwencją popisał się Krzysztof Pyskaty. Kielczanie zrozumieli, że Wawel nie odda im punktów za darmo i zaczęli grać nieco aktywniej. W 21 minucie akcję prawym skrzydłem zainicjował Krzysztof Złotek, po czym podał na pole karne. Tomasz Pietrasiński sprytnie przepuścił piłkę między nogami i dzięki temu w znakomitej sytuacji znalazł się Jacek Kubicki. Strzał kielczanina był jednak minimalnie niecelny. 5 minut później zaskakującym strzałem z dystansu popisał się Ernest Heinrich; wydawało się, że piłka ominie bramkę, a tymczasem zaczęła opadać i trafiła w poprzeczkę.

W akcji Zdzisław Janik
Fot. Wacław Klag

Po przerwie znowu jednak inicjatywę odzyskali gospodarze. W 52 minucie rozgrywający bardzo dobry mecz Szumiec podał do Arkadiusza Wołowicza, a ten precyzyjnym strzałem po ziemi zdobył gola. Goście zrewanżowali się mocnym strzałem Dariusza Kozubka z rzutu wolnego. Uderzoną z około 20 metrów piłkę Piotr Wrześniak wybił na rzut rożny. Losy meczu rozstrzygnęły się chwilę później. Przy końcowej linii boiska został sfaulowany Krzysztof Szewczyk. Rzut wolny egzekwował Zdzisław Janik dośrodkowując idealnie na głowę wbiegającego w pole karne Adama Pydysia; Pyskaty nie miał żadnych szans, aby obronić ten strzał.

Kielczanie nie zamierzali się jednak poddawać. W 69 minucie po zagraniu Pietrasińskiego w sytuacji sam na sam z Wrześniakiem znalazł się Kubicki, ale krakowski bramkarz dobrze skrócił kąt i nogą odbił piłkę kopniętą przez pomocnika Korony. Kwadrans przed końcem z dystansu strzelił Złotek, ale Wrześniak popisał się kolejną udaną interwencją. Również w 82 minucie krakowski golkiper nie dał się zaskoczyć Złotkowi, gdy ten przymierzył pod poprzeczkę. Nieco wcześniej gola mógł zdobyć debiutujący w II lidze junior Marcin Rusin, ale w sytuacji sam na sam z Pyskatym wykazał za mało zdecydowania strzelając jednak za lekko.

W 87 min kielczanie zdobyli kontaktowego gola, gdy w zamieszaniu na przedpolu Wrześniaka Pietrasiński przytomnym strzałem posłał piłkę do siatki. Na odrobienie strat było już jednak zdecydowanie za późno.

Po meczu wiceprezes Wawelu Andrzej Szmyt powiedział: – *Nad klubem zbierają się czarne chmury. Niedługo mamy się wraz z prezesem Mieczysławem Karusem spotkać w Warszawie z Robertem Lipką, podsekretarzem staniu w Ministerstwie Obrony Narodowej. Ma on przekazać informacje dotyczące przyszłości sportu wyczynowego w wojskowych klubach. Z dowództwa korpusu otrzymaliśmy jednak sygnały, że ich – poza spadochroniarstwem i narciarstwem – sport wyczynowy nie interesuje.*

GRZEGORZ WOJTOWICZ

Popis Sosina

Piotrcovia – Hutnik Kraków 1–3 (0–3)

0–1 Sosin 14 min.
0–2 Sosin 26 min.
0–3 Sosin 36 min.
1–3 Mauro 87 min.

Sędziował M. Borski z Warszawy. Żółte kartki: Celio oraz Sosin. Widzów 500.

PIOTRCOVIA: Kryształowicz – Krysiński, Dziedzic, Łaniowy – Buchowicz, Mauro, Magdoń, Przała (75 Saganowski), Fernando (46 Celio) – Hamlet, Gondzia (46 Wrzesiński).

HUTNIK: Kwedyczenko – Wasilewski, Prokop, Duda – Wawrów (81 Przytuła), Moskal, Lacabidze, Stolarz, Bernas – Sosin, Białek.

Piłkarze Hutnika odnieśli nadspodziewanie łatwe zwycięstwo. Dzięki trzem punktom wywiezionym z Piotrkowa sytuacja w tabeli podopiecznych Aleksandra Brożyniaka uległa zdecydowanej poprawie. Już przed tygodniem hutnicy potwierdzili zwyżkę formy, przede wszystkim strzeleckiej.

W Piotrkowie Hutnik od początku narzucił swoje warunki gry i co najważniejsze, szybko zdobył gole. Pierwszy padł po dośrodkowaniu z prawej strony Tomasza Bernasa; Łukasz Sosin dołożył głowę i posłał piłkę do siatki. Drugi gol był niezwykle efektowy. Sosin minął bodaj trzech rywali i strzałem w długi róg z około 17 metrów pokonał Kryształowicza. Równie ładna była następna bramka, która padła po zespołowej akcji. Kazimierz Moskal podał na skrzydło do Michała Stolarza, ten zagrał na pole karne i Sosin strzałem pod poprzeczkę z około ośmiu metrów skompletował hat-trick. Zawodnik ten znajduje się w fantastycznej formie; w dwóch ostatnich meczach zdobył pięć goli!

Niemrawo grający gospodarze próbowali atakować, ale nic im nie wychodziło. Strzałami z dystansu próbowali zaskoczyć Tomasza Kwedyczenkę Hamlet i Gondzia, ale bez powodzenia.

W drugiej połowie mecz miał mało interesujący przebieg. Gra toczyła się w środku pola, okazji strzeleckich nie było zbyt wiele. Hutnik, a konkretnie Zaza Lacabidze, zdobył nawet czwartego gola, ale sędzia nie uznał tego trafienia, twierdząc, że Gruzin był na spalonym. Okazję do zdobycia bramki miał jeszcze Andrzej Białek, ale zbyt długo zwlekał ze strzałem i obrońca zdołał zablokować uderzenie krakowianina.

Generalnie hutnicy uważnie rozgrywali piłkę i pilnowali uzyskanej przed przerwą przewagi. Jedynie w końcówce Mauro w zamieszaniu podbramkowym zdołał pokonać Kwedyczenkę.

Uwierzyli w siebie

Zdzisław Strojek, drugi trener Hutnika: – *Do Piotrkowa jechaliśmy z zamiarem odniesienia zwycięstwa. Chłopcy w pełni zrealizowali założenia taktyczne trenera Aleksandra Brożyniaka. Grali bardzo dobrze w środku pola, przechwytywali większość podań rywali i dzięki temu mogli wyprowadzać kontrataki. Coraz lepiej układa się współpraca w ataku pomiędzy Łukaszem Sosinem i Andrzejem Białkiem. Ten drugi znajduje się w znakomitej formie strzeleckiej, chłopcy mu ufają, a on nie zawodzi w sytuacjach podbramkowych. Widać wyraźnie, że drużyna uwierzyła w siebie i w następnym spotkaniu z Jeziorakiem także powinna walczyć o zwycięstwo.*

(GW)

Mocne uderzenie

Petrochemia Płock – Unia Tarnów 3–0 (2–0)

1–0 Wojnecki 5 min.
2–0 Sobczak 7 min.
3–0 Miąszkiewicz 56 min.

Sędziował Andrzej Kozłowski (Poznań). Widzów ok. 3 tys.

PETROCHEMIA: Sejud – Wojnecki (20 Sobolewski), Milewski, Drame – Dec, Soczewka, Romuzga, Miąszkiewicz (73 Prabucki), Popek – Sobczak (64 J. Popiela), Małocha.

UNIA: Stawarz – Mikołajczak, Kijowski, D. Popiela, Radliński – Wstępnik, Klich (61 T. Prokop), Szczepański, Jasiak – Palej, Brożek (69 Ropski).

Tarnowianie pojechali do Płocka bez dwóch podstawowych obrońców: Dzięciołowskiego i Tchiekoury (obaj mają naciągnięte mięśnie czworogłowe). Powrót do drużyny Kijowskiego (wyleczył kontuzję) był tylko częściową rekompensatą wobec wspomnianych ubytków. Radliński po raz pierwszy zagrał jako obrońca kryjący.

Mecz rozpoczął się od „mocnego uderzenia" Petrochemii. W 9 min mogła ona prowadzić 3-0! Skończyło się „tylko" na dwóch golach. **Pierwszego uzyskał głową Wojnecki po rzucie rożnym egzekwowanym przez Miąszkiewicza.** Miejscowi kibice nie zdążyli się jeszcze nacieszyć prowadzeniem swoich ulubieńców, gdy ci ostatni podwyższyli wynik. **Po kornerze Małocha zagrał głową do tyłu do Sobczaka, a ten także „główką" celnie strzelił.** 2 min później gospodarze egzekwowali już trzeci rzut rożny. Po zagraniu Miąszkiewicza główkował Małocha i Stawarz wypuścił piłkę z rąk. Gospodarze sygnalizowali, że piłka całym obwodem przekroczyła linię bramkową, ale sędzia był innego zdania.

Wcześniej jednak mogło być... 2-0 dla Unii. Jeszcze bowiem przy stanie 0-0 świetne okazje mieli Popiela i Palej. Ich strzały (odpowiednio z 13 i 3 metrów) trafiły w Sejuda.

Zadowoleni z prowadzenia płocczanie oddali inicjatywę w grze rywalom, którzy uzyskali przewagę, byli częściej w posiadaniu piłki. Strzały Jasiaka i Brożka nie przyniosły zmiany wyniku.

W drugiej połowie gospodarze także szybko zdobyli gola. **Sobczak podał do Miąszkiewicza, po którego strzale piłka odbiła się od Kijowskiego, co zdezorientowało Stawarza.** Prowadząc 3-0, gospodarze nieco „odpuścili". Szansę na honorowego gola miał Palej. Po jego strzale przewrotką piłka odbiła się jednak od poprzeczki. W ostatnim kwadransie Petrochemia przeważała, egzekwowała kilka wolnych i kornerów, ale bez efektu.

Groźni i agresywni

Zbigniew Kordela (trener Unii): – *Gospodarze byli groźni po stałych fragmentach gry – rzutach wolnych i rożnych. Grali, zwłaszcza w drugiej połowie, bardzo agresywnie. Brożek doznał kontuzji i został zmieniony, a Jasiak z trudem dotrwał do końca meczu. Z powodów urazów z boiska zeszli także Wojnecki i Sobczak.*

(FIL)

Za piwo

Włodzimierz Gąsior (trener Korony): – *Było to dobre spotkanie, szkoda tylko, że oglądane przez niewielu kibiców. Obydwa zespoły zagrały ze sporym zaangażowaniem, przeprowadzono wiele efektownych akcji. Wawel, mimo że zajmuje trzynaste miejsce w tabeli, to wartościowa drużyna, która pokazała, że nie będzie oddawać punktów za darmo. Cóż, taka jest piłka, kto strzela więcej goli, ten wygrywa. Wiadomo, że w mojej drużynie nie ma rasowego strzelca. To nie przypadek, że na wyjazdach zdobyliśmy dopiero dwa gole. Całe szczęście, że po trzech miesiącach przerwy do gry powrócił Pietrasiński, bo to jedyny zawodnik w Koronie, który ma snajperskie predyspozycje.*

Czesław Palik (trener Wawelu): – *Zarówno ja, jak i zawodnicy cieszymy się z tego zwycięstwa, ale zdajemy sobie sprawę, że nie poprawi to naszej sytuacji w tabeli. Nie chcę już cały czas narzekać, ale tutaj problemem nie jest to, czy dostanie się pensje czy premię, ale czy będzie mógł się odbyć normalny trening. Za zwycięstwo z Koroną chłopaki dostaną po piwie, które postawił im masażysta.*

A mecz z pewnością mógł się podobać, kilka akcji było naprawdę efektownych. W końcówce niepotrzebnie zrobiło się tak nerwowo.

(GW)

Zdzisław Janik:

Gramy dla siebie

– *Po meczu z Unią pojawiły się opinie, że nie przykładamy się solidnie do gry. Ja się z tym nie zgadzam i cieszę się, że dzisiejsze spotkanie pokazało, że potrafimy walczyć. Dzisiaj padał deszcz, murawa była śliska, ale w takich warunkach łatwiej się walczy. Korona nie pokazała nic specjalnego, dlatego też nie boimy się następnych spotkań z czołowymi. Uważam, ze na własnym boisku będziemy groźni, bo na wyjazdach to różnie bywa. Choć nie mamy już szans na utrzymanie się w drugiej lidze, to jednak każdy z nas chce się pokazać, bo wiadomo, że latem trzeba będzie szukać nowych klubów. A jak będziemy tylko przegrywać, to nikt zawodnikami Wawelu się nie zainteresuje. Gramy dla siebie...*

(GW)

Grupa I

Grunwald Ruda Śl. – Elana 0–0, Odra Sz. – Odra O. 2–0 (1–0), KS Myszków – Aluminium 1–0 (1–0), Lechia Z. Góra – Śląsk 1–5 (1–3), Naprzód – Groclin 1–2 (1–0), Raków – Lechia/Polonia Gd. 3–0 (2–0), JKP Karkonosze – Polonia B. 0–0.

1. Groclin	20	41	40–27
2. Aluminium	20	35	28–18
3. Myszków	20	33	25–26
4. Raków	19	31	30–16
5. Śląsk	18	30	30–15
6. Grunwald	20	28	33–33
7. Lechia/Pol.	19	27	22–23
8. Odra Sz.	20	25	21–20
9. Odra O.	20	25	24–25
10. Polonia B.	19	25	12–14
11. Elana	19	24	25–27
12. Naprzód	19	19	16–26
13. Karkonosze	19	18	15–28
14. Lechia Z. G.	18	8	12–35

Następna kolejka grupy II odbędzie się w najbliższy weekend: Hutnik – Jeziorak, Unia – RKS Fameg, Wawel – Ceramika, KSZO – Stal St. Wola, Górnik – Hetman, Korona – Petrochemia i Avia – Piotrcovia. **(FIL)**

Grupa II

Jeziorak – Stal Sanok 3–0 (0–0). Kobus 52 i 87, Makowski 70.

Górnik Łęczna – KSZO Ostrowiec 4–0 (2–0). Cetnarowicz 23 i 68, Vencevicius 34 karny, Feliksiak 90.

Stal Stalowa Wola – Ceramika 0–2 (0–1). Brytan 29, Rutkowski 90.

RKS Fameg Radomsko – Avia Świdnik 3–1 (1–0). Bramki: Horawa 35, Tomasiak 45, Kukulski 85 – Teodorowicz 88.

Pauzował Hetman Zamość.

1. Ceramika	21	45	13	6	2	37–15
2. Górnik Łęczna	21	44	13	5	3	38–13
3. Petrochemia	20	43	13	4	3	38–18
4. KSZO Ostrowiec	21	41	12	5	4	39–19
5. Korona Kielce	21	32	9	5	7	22–20
6. RKS Radomsko	20	30	8	6	6	36–27
7. Stal St. Wola	**20**	**29**	**8**	**5**	**7**	**25–21**
8. Hutnik Kraków	**21**	**29**	**8**	**5**	**8**	**28–28**
9. Jeziorak Iława	20	26	7	5	8	31–29
10. Unia Tarnów	**21**	**26**	**7**	**5**	**9**	**23–26**
11. Hetman Zamość	20	25	7	4	9	16–23
12. Piotrcovia/Ptak	20	21	6	3	11	17–23
13. Wawel Kraków	**20**	**19**	**6**	**1**	**13**	**19–38**
14. Avia Świdnik	21	14	4	2	15	18–43
15. Stal Sanok	**21**	**6**	**1**	**3**	**17**	**12–56**

23 bramki, 5 zwycięstw gospodarzy, 2 wygrane gości, 13 żółtych kartek – oto najkrótszy bilans minionej kolejki. W meczu „na szczycie" Górnik Łęczna rozgromił KSZO Ostrowiec 4-0 i zajął „jego" pozycję wicelidera tabeli. Cieszą zwycięstwa krakowskiego duetu. Hutnik powoli, ale konsekwentnie pnie się w górę tabeli. Wawel wciąż może się łudzić, że uniknie spadku. Unia Tarnów spadła o dwie lokaty i już tylko punkt dzieli ją od strefy spadkowej. **(FIL)**

Perfekcyjne wolne

Siarka Tarnobrzeg – Cracovia 2–0 (2–0)

1–0 Kozłowski 29 min, 2–0 Barnak 44 min. Sędziował Pochylski z Radomia. Żółte kartki: Gaweł, Kozłowski z Siarki, Walankiewicz, Skrzyński, Fudali z Cracovii. Widzów 800.

Siarka: Dziuba – Gaweł, Żuchnik, Bednarczyk – Rejczyk, Barnak, Kozłowski (78 Błasiak), Hynowski, Kuranty – Oleniacz (71 Gielarek), Samiec (82 Krzemiński).

Cracovia: Kwiatkowski – Siemieniec, Walankiewicz, Mróz (52 Kmak) – Powroźnik (65 Kowalik), Fudali, Ziółkowski, Skrzyński (36 Hrapkowicz), Baster – Zegarek, Hermaniuk.

Przed meczem nastroje w obu zespołach były bardzo bojowe. – *Nasz cel jest prosty, gramy o 3 punkty* – mówił trener Siarki Jacek Zieliński. – *Mam nadzieję, że Cracovia nie zagra superdefensywnie i zobaczymy ciekawy mecz.* – *My też chcemy grać o zwycięstwo* – twierdzi trener „pasów" Grzegorz Kmita. – *Nasi zawodnicy mają atakować rywala na jego połowie, mają stosować presing.*

Pierwsze minuty zdawały się potwierdzać słowa trenera Kmity. Cracovia „siadła" na rywalu, atakowała. W 2 min uciekł prawym skrzydłem Powroźnik, jego dośrodkowanie wyłapał bramkarz Dziuba. W 8 min Gaweł faulował z tyłu uciekającego Bastera i sędzia pokazał obrońcy Siarki żółty kartonik.

Ale po 10 minutach gry sytuacja na boisku zmieniała się. Coraz lepiej zaczęła grać linia środkowa Siarki z rutynowanym, 35-letnim Mariuszem Barnakiem. Gospodarze byli przede wszystkim szybsi, ruchliwsi, bardziej dynamiczni. Pomocnicy Cracovii zaczęli przegrywać pojedynki i coraz goręcej było pod bramką Kwiatkowskiego. W 15 min po szybkiej kontrze i podaniu Samca, Hynowski z 12 metrów strzelił obok słupka. W 19 min kiks popełnił na polu karnym Rejczyk, ale Dziuba rzutem pod nogi Zegarka uratował sytuację.

W 29 min Skrzyński stracił piłkę w strefie środkowej, na bramkę Cracovii popędził Hynowski, wracający Skrzyński sfaulował go tuż przed polem karnym. **Rzut wolny nieco z boku, z ok. 20 metrów. Bernak lekciutko popchnął piłkę, mocno uderzył ją Kozłowski i futbolówka wpadła w długi róg bramki Kwiatkowskiego, który stracił równowagę na śliskim boisku (w czasie meczu padał deszcz). To był jego błąd.**

Fot. RS

Akcje gospodarzy były zdecydowanie groźniejsze, pomocnicy Cracovii nie nadążali za akcjami. Klasyczny tego przykład mieliśmy w 44 min, tym razem Ziółkowski dał sobie odebrać piłkę w środku boiska, potem zmuszony był faulować Kozłowskiego. Znowu rzut wolny dla Siarki, odległość 30 metrów na wprost bramki. **Do wykonania rzutu wolnego szykował się Żuchnik, ale w ostatniej chwili z krótkiego zamachu uderzył Barnak. Precyzyjnie uderzona piłka trafiła w słupek i po ręce Kwiatkowskiego wpadła do siatki. Dwa szkolne błędy pomocników, dwa dobrze wyegzekwowane wolne i Siarka prowadziła 2–0.**

Po przerwie do ataku ruszyła zdesperowana Cracovia, a gospodarze starali się skontrować rozpędzonego rywala. W 50 min Szumiec miał przed sobą tylko Kwiatkowskiego, ale ten sparował jego strzał. W 64 min Kuranty był sam przed bramką, ale fatalnie przestrzelił. Jeszcze 3-krotnie zawodnicy Siarki wychodzili z kontrami dwa na jeden, ale w ostatnim rozegraniu piłki brakowało im precyzji i spokoju.

Atakująca non stop Cracovia tak na dobrą sprawę miała tylko jedną świetną pozycję, w 64 min po zagraniu Bastera, Powroźnik z 10 metrów strzelał w długi róg, ale Dziuba zdołał wybić piłkę na róg. W 89 min w polu karnym faulowany był ewidentnie Hrapkowicz. Należał się Cracovii rzut karny, ale czy on zmieniłby losy meczu?

Siarka była drużyną lepszą i zasłużenie zdobyła 3 punkty. „Pasy" przegrały ten mecz, bo miały gorszą linię środkową. A w dzisiejszym futbolu bez reżysera gry ani rusz.

ANDRZEJ STANOWSKI

JACEK ZIELIŃSKI, trener Siarki: – *To było dobre spotkanie, a z naszej strony bardzo dobre w I połowie i pierwszych 20 minutach II odsłony. Mogliśmy wygrać wyżej, ale naszym piłkarzom zabrakło zimnej krwi w stuprocentowych sytuacjach podbramkowych. Obie bramki padły po rzutach wolnych. Ćwiczymy je na treningach. Ogromnie cieszymy się z tego zwycięstwa nad groźnym rywalem, ale już myślę o następnym trudnym meczu w Lublinie.*

GRZEGORZ KMITA, trener Cracovii: – *Straciliśmy frajerskie bramki. Dwa wolne ustawiły mecz. Drugiego uderzenia Kwiatkowski nie mógł obronić, przy pierwszym chyba pośliznął się. W drugiej połowie nie mieliśmy nic do stracenia, atakowaliśmy. Szkoda, że w 64 min Powroźnik nie trafił do siatki z dobrej sytuacji. W naszej drużynie za dużo było strat piłki. Siarka uciekła nam na 5 punktów, ale do końca rozgrywek jeszcze 11 kolejek. Myślę, że walka o I miejsce trwać będzie do końca. W każdym razie my broni nie składamy.*

WŁODZIMIERZ KWIATKOWSKI: – *Pierwsza bramka to moja wina. Przy strzale Kozłowskiego potknąłem się na śliskim boisku. Uderzenia Barnaka nie mogłem obronić. Strzelił tuż przy słupku. Słabo grała nasza pomoc.*

MARIUSZ BARNAK: – *Wolnego miał strzelać Żuchnik, ale powiedziałem mu – zostaw piłkę, ja uderzę. Po moim strzale nie wiedziałem, czy piłka wpadła do siatki, dopiero po reakcji sędziego bocznego zorientowałem się, że jest gol. Oba gole z wolnych ustawiły mecz. Po przerwie mogliśmy pognębić Cracovię 2–3 golami, ale naszym młodym napastnikom zabrakło pod bramką spokoju i wyrachowania.*

(AS)

Pierwszy punkt

Czuwaj Przemyśl – Dalin Myślenice 1–1 (0–1)

0–1 Wyroba 25 min, 1–1 P. Baran 77 min. Sędziował Kwiatosz (Lublin). Żółte kartki: Stec – Bierówka, Wyroba. Widzów 600.

Czuwaj: Michalski – M. Indyk, Stec, B. Indyk – Kud (71 Nuckowski), Hajduk (85 Gawlik), Kot, M. Baran – Błaszczyk, A. Kawecki, P. Baran.

Dalin: Felsch – Tomeczko, Nowak, Bierówka, Mistarz – Olczykowski, Fornalik, Rudzki (46 Tchiekoura), Czajczyk – Wyroba, Cygan.

Młodzież Czuwaju sprawiła sporą niespodziankę swoim kibicom, bowiem wywalczyła jeden punkt w rywalizacji z wysoko notowanym zespołem Dalinu. Jest to pierwszy punkt wywalczony przez przemyską drużynę w rundzie wiosennej. Już w 1 min gry obrona gości dwukrotnie popełniła szkolne błędy, ale strzały Błaszczyka i Piotra Barana były niecelne. Z kolei w 20 min Kawecki po zespołowej akcji znalazł się w sytuacji sam na sam z myślenickim bramkarzem, jednak jego strzał z narożnika pola karnego minął bramkę. Nie wykorzystana sytuacja zemściła się na gospodarzach już za moment. Z autu wrzucał piłkę na boisko Mistarz. Futbolówkaodbiła się od twarzy Steca, że na 7 metrze przed bramką dopadł do niej Wyroba i atomowym strzałem pod poprzeczkę zdobył prowadzenie dla gości. Tuż przed końcem I części gry Błaszczyk z 9 m efektowną główką próbował przelobować Felscha, jednak pomylił się dosłownie o centymetry.

Po zmianie stron gospodarze w dalszym ciągu uparcie dążyli przynajmniej do wyrównania, lecz w 66 min mogło być już po meczu. Cygan znalazł się bowiem niespodziewanie sam przed Michalskim, jednak przegrał pojedynek z golkiperem gospodarzy. Po wejściu na boisko Nuckowskiego akcje miejscowych nabrały rozmachu, co przyniosło im w efekcie upragnione wyrównanie. Po rzucie rożnym wykonywanym przez Kota, najwięcej sprytu w polu karnym wykazał Piotr Baran, który ubiegł blok obronny gości i z najbliższej odległości klatką piersiową wepchnął piłkę do siatki.

(JAN)

Mała siła rażenia

Górnik Wieliczka – Tłoki Gorzyce 1–1 (1–1)

0–1 Pacanowski (16), 1–1 Kloc (36, z karnego). Sędziował Krzysztof Olchawa z Nowego Sącza. Żółte kartki: Paweł Leszczyk – Madej, Karasiński. Widzów 300.

Górnik: Skórski – Paweł Leszczyk, Zając, A. Poskrobko – Stanula, Kloc, Kleczyński, Dąbrowski, R. Poskrobko (78 Joubert) – Marion (12 Kozieł), Błaś.

Tłoki: Bilski – Madej, Baćmaga (40 Tarkowski), Murdza, Syguła – Konopelski, Pacanowski, Kusiak, Ławryszyn – Karasiński, Tułacz.

Kontuzja więzadeł, której Szczygieł nabawił się w środę podczas sparingowego meczu amatorskiej reprezentacji Krakowa, i przymusowa absencja Piotra Leszczyka za kartki mocno ograniczyły taktyczne możliwości zespołu z Wieliczki. Na dodatek, już w 12 minucie, po ostrej inerwencji Syguły, musiał opuścić boisko Marion, osłabiając jeszcze bardziej siłę uderzeniową Górnika.

W pierwszej połowie groźniejsze były akcje ofensywne gości. Inicjował je od linii środkowej znany z występów w mieleckiej Stali Tułacz. Po jego strzale w 13 min odbita od nogi Zająca piłka wyszła na róg. Kolejna akcja najgroźniejszego zawodnika Tłoków zakończyła się zdobyciem gola. Dośrodkowanie Tułacza w 16 min znakomicie wykorzystał Pacanowski. Ubiegł obrońców, strzelił z półwoleja z 5 metrów i choć Skórski zdołał jeszcze odbić piłkę, przeszła jednak przez linię bramkową. Liniowy nie miał co do tego wątpliwości i dał sygnał sędziemu głównemu.

Gospodarze groźną sytuację stworzyli w 22 min. Po rożnym Kloca, błąd popełnił Murdza. Ten sam zawodnik był sprawcą karnego w 36 min. Nie mógł opanować piłki, odbił ją ręką i arbiter bez wahania wskazał na „jedenastkę", którą pewnie wykorzystał Kloc. Kilka minut później, wskutek kontuzji, zszedł z murawy Baćmaga, co poważnie osłabiło linie defensywne Tłoków.

Dość wyraźną przewagę w II połowie uzyskał Górnik, ale piłkarze z Wieliczki nie mieli pomysłu na stworzenie dogodnych sytuacji strzeleckich. Najlepszej okazji (bliźniaczo podobnej do tej, z której Pacanowski zdobył gola) nie wykorzystał w 57 min Robert Poskrobko, po dośrodkowaniu brata – Andrzeja. Desperacką próbę zaskoczenia Bilskiego z wolnego (z 30 metrów) podjął w 82 min Dąbrowski. 2 minuty wcześniej, sędzia nie uznał bramki Pacanowskiemu z powodu spalonego. Ostre dyskusje przerwał wtedy... wałęsający się po stadionie pies. Z trudem udało się go przegonić z boiska.

Pod koniec spotkania pretensje do Krzysztofa Olchawy mieli z kolei gospodarze. Dwukrotnie nie dopatrzył się fauli przy linii pola karnego Tłoków. Najpierw podcięty był Kozieł, potem Kloc.

Więcej spodziewali się kibice po pozyskanym niedawno Brazylijczyku Joubercie. Otrzymał jednak nietypowe zadanie. Najlepiej czuje się w pomocy, tym razem musiał grać w ataku.

Deszcz, przenikliwe zimno i wiatr przeszkodziły na pewno obu drużynom w zaprezentowaniu pełni możliwości.

Powiedzieli po meczu

Robert Orłowski (trener Górnika): – *Walka była od „szesnastki" do „szesnastki". Jestem zadowolony z gry Tomasza Kozieła zastępującego kontuzjowanego Sebastiana Mariona, który prawdopodobnie skręcił staw kolanowy. Straciliśmy, niestety, kolejnego napastnika. Uczuliłem zespół na kontry przeciwników. Liczyłem po cichu na ich błędy. Biorąc pod uwagę okoliczności, możemy być chyba zadowoleni z remisu.*

Józef Antoniak (trener Tłoków): – *Przyjechaliśmy po trzy punkty. Dlatego jestem rozczarowany. Sami sprokurowaliśmy sytuację, po której sędzia podyktował karnego. Trudno mi wytłumaczyć, dlaczego w drugiej połowie oddaliśmy środek pola. To nie pierwszy mecz, kiedy drużyna tak właśnie gra. Mam pretensje do sędziego, że nie uznał gola. Akurat doskonale z ławki widzieliśmy, że Pacanowski wyprzedził obrońcę i celnie strzelił. Za mało w tym meczu było płynnych akcji, strzałów na bramkę.*

(SAS)

Mokro i ślisko

Sandecja Nowy Sącz – Błękitni Kielce 2–0 (1–0)

Fot. Jerzy Cebula

1–0 Dorula 13 min, 2–0 Krupa 84 min. Sędziował G. Szkutnik (Lublin). Żółte kartki: Krawczyk – P. Kukuła, Giermasiński. Widzów 350.

Sandecja: Olchawa – Krawczyk, Łętocha, Zagórski, Bajdel – Ulucki, Obiedziński, Dorula, Kępski (66 min Montsko) – Krupa, Łojek.

Błękitni: Styczyński – Mielczarek, Kostrzewa, Wołoszyn – Bartkowski, Lipski (31 min Giermasiński), Trewa, Stefański, Cieślikowski – P. Kukuła, Gołąbek.

Ostra musiała być reprymenda prezesa Sandecji Kazimierza Sasa po słabych pierwszych meczach rundy wiosennej, gdyż z meczu na mecz forma sądeczan rośnie. W sobotę w strugach deszczu, przy przenikliwym zimnie gospodarze zasłużenie pokonali kielczan, w szeregach których nie brakowało piłkarzy grających jeszcze nie tak dawno w klubach I i II ligi.

Sądeczanie od początku zaatakowali. Trzy minuty po gwizdku sędziego Łętocha z Uluckim przeprowadzili dwójkową akcję, ale po strzale tego ostatniego Styczyński wyłapał piłkę. Sztuka ta nie udała mu się dziesięć minut później, gdy po szkolnym błędzie Wołoszyna piłkę przejął Dorula, pobiegł z nią niemal 30 metrów i technicznym strzałem po ziemi w długi róg pokonał leżącego bramkarza.

Wraz ze wzmagającym się deszczem zmniejszała się skuteczność obydwu drużyn. Śliskie boisko oraz mokra piłka nie ułatwiały gry. Takie warunki mogły jednak spowodować błąd któregoś z bramkarzy. Liczyli na to napastnicy obydwu zespołów, bombardujący z daleka bramki Styczyńskiego i Olchawy. Gra nabrała tempa po przerwie. W 60 min Ulucki i Łętocha przeprowadzili niemal identyczną akcję, jak w 3 min. Tym razem jednak podanie Łętochy było niecelne i golkiper gości w efektownej paradzie wyłapał piłkę.

Odkrycie się Sandecji mogło być szybko ukarane. Po błyskawicznej kontrze i strzale najlepszego na boisku Cieślikowskiego piłka o centymetry minęła bramkę Sandecji. Goście, nie mając już nic do stracenia, rzucili się do ataku. Błędu Krupy, który w 74 min stracił piłkę 20 m od swojej bramki, nie wykorzystał Stefański, a gdy w 81 min Łętocha na polu karnym, próbując wyprowadzić akcję, trafił w stojącego tuż przed nim Cieślikowskiego, wydawało się, że bramka dla kielczan jest tylko kwestią czasu.

Tymczasem trzy minuty później Krupa wykorzystał brak zdecydowania obrońców Błękitnych, którzy przed własnym polem karnym grali „w dziada", przejął piłkę, podciągnął kilka metrów i nie dając szans Styczyńskiemu ustalił wynik meczu.

MAREK BEROWSKI

Pozostałe wyniki III ligi, gr. Małopolska Wschód:

AZS PODLASIE – KARPATY KROSNO 4–1 (3–0). Buraczewski 19 (karny), Majkowski 33, 38, 60 – Tęcza 89.

POLONIA – ORLĘTA 4–1 (2–0). Kawecki 7, Jaroch 27, Strzałkowski 49, Rop 59 – Pieńkuś 55.

WISŁOKA – SPARTAKUS 2–1 (1–1). Pszeniczny 33, Kasprzyk 51 – Skalski 2.

POGOŃ – LUBLINIANKA 0–1 (0–0). Bielak 52.

ALIT – SZYDŁOWIANKA 2–0 (1–0). Sajdak 44, Rochecki 55.

1. Siarka	23	48	52–16
2. Wisłoka	23	45	46–15
3. Lublin.	23	45	41–16
4. Polonia	23	44	31–16
5. Cracovia	23	43	36–13
6. Tłoki	23	36	36–21
7. Sandecja	23	36	26–22
8. Dalin	23	34	26–29
9. Błękitni	23	32	27–23
10. Pogoń	23	31	27–19
11. Alit	23	29	29–26
12. Górnik	23	29	30–35
13. AZS Podl.	23	28	26–27
14. Spartakus	23	23	24–33
15. Karpaty	23	19	20–35
16. Szydłow.	23	19	21–42
17. Czuwaj	23	18	18–56
18. Orlęta	23	6	13–86

(M)

Bartoszu, Bartoszu...

Tarnovia – Proszowianka/Naftomontaż 1–2 (0–0)

0–1 Świeca 75, 1–1 Klich 76, 1–2 Świeca 86. Sędziował Tomasz Opaliński z Nowego Sącza. Żółte kartki: Noga, Kusek. Widzów 300.

Tarnovia: Bartosz – Musiał, Sadłoń, Wężowicz – Świątek, Prokop, Klich, Budzyński, Noga – Kurek, Surman

Proszowianka: Łaciak – Kusek, Janusz, Jaskólski – Zięba (80 Mrowiec), Kempisty, Skalski, Duniec (70 Grajkowski), Turkiewicz – Świeca, Kolański (87 Wojasiński)

Obie drużyny dzieli w tabeli przepaść, ale sobotnie spotkanie nie było jednostronne. Kibice oglądali mecz szybki, zacięty i obfitujący w sytuacje strzeleckie stwarzane przez obie strony. Tych klarowniejszych więcej mieli jednak goście i to oni, choć może nieco szczęśliwie, zwyciężyli. Już w 5 minucie piłkę po główce Janusza wybił z linii bramkowej Sadłoń. W drugiej połowie w bardzo podobnej sytuacji główkował Kusek, a tarnowian przed utratą bramki uratował Świątek. Dwa razy w doskonałych sytuacjach był Świeca, ale gdy miał przed sobą już tylko Bartosza brakowało mu precyzji. Z kolei pod bramką Łaciaka kilka razy było groźnie po strzałach Kurka w 8 (w ostatniej chwili zablokowany przez obrońców), 20 i 64 minucie (dwa ostatnie nieznacznie niecelne).

Prawdziwe emocje zaczęły się jednak w ostatnim kwadransie. **W 75 minucie po akcji z Kolańskim Świeca był sam na sam z Bartoszem i goście objęli prowadzenie. Tuż po wznowieniu gry oko w oko z Łaciakiem znalazł się z kolei Klich i również nie zmarnował sytuacji.** Ta bramka uśmierzyła zaczynające się właśnie na trybunach awantury. Gol sprawił, że kibice znów zainteresowali się wydarzeniami na boisku. Tam tymczasem trwała ostra walka aż do momentu, **gdy w niegroźnej z pozoru sytuacji Bartosz (powołany na mecz w trybie awaryjnym) wypuścił z rąk śliską piłkę, która trafiła pod nogi Świecy i ten, będąc sam przed pustą bramką, ustalił wynik.**

(ALG)

Groźne kontry

BKS Bochnia – Kabel Kraków 0–2 (0–0)

0–1 P. Giza 60, 0–2 Kapusta 79. Sędziował Sławomir Radzik z Grybowa. Żółte kartki: Kujacz, Leśniak – M. Giza, Kapusta. Widzów 300.

BKS: Bugajski – Dziuba, Sobieszczyk, Wilk – Jacak, Leśniak, Kujacz, Szpil, Goryczko (67 Bienias) – Imiołek, Dzieński.

Kabel: Grzybek – M. Giza, Kłaput, Górecki – Kapusta, P. Giza, Chachlowski, Jelonek, Badoń – Myślewski (72 Bała), Bania.

Duży zawód sprawili kibicom piłkarze bocheńscy doznając zasłużonej porażki z mającą trzecioligowe doświadczenie drużyną Kabla. Choć w pierwszej połowie przeważali miejscowi, to nie potrafili trafić w bramkę dobrze broniącego Grzybka.

Niewykorzystane sytuacje wprowadziły nerwowość w drużynie BKS-u, co bezwzględnie wykorzystali goście zdobywając pierwszego gola, ze strzału Piotra Gizy, który trafił tuż obok lewego słupka bramki. Zespół krakowski przewyższał miejscowych organizacją gry, kontratakując wprawdzie sporadycznie, ale bardzo skutecznie. Broniąc swojej bramki, goście nie zapominali o kontrach. **Po jednej z nich zdobyli kolejnego gola ze strzału Pawła Kapusty, który ustalił końcowy wynik.**

LESZEK JAKIMOWSKI

Profesjonaliści?

Wolania – Wisła II – nie rozegrany z powodu braku kart zdrowia gości

Mecz nie doszedł do skutku, gdyż goście nie byli w stanie przedstawić kart zdrowia. Podobno udając się do szatni zostawili je w autobusie, który odjechał w niewiadomym kierunku. Jego poszukiwania spełzły na niczym, więc po kwadransie oczekiwania sędzia odgwizdał zakończenie zawodów. Ostateczną decyzję w tej sprawie podejmie prowadzący w tym sezonie rozgrywki klasy międzyokręgowej Okręgowy Związku Piłki Nożnej w Nowym Sączu.

(STM)

Trzy gole w trzy minuty

Alwernia – Start Nowy Sącz 5–0 (1–0)

1–0 Przepiórka 27, 2–0 Jajko 70, Przepiórka 78, 4–0 Sęk 79, 5–0 Kuciel 81 (karny). Sędziował Robert Kiełbasa z Tarnowa. Żółte kartki: Piórko – Szymański, Małek, Stafin. Widzów 100.

Alwernia: Frączek – Dukała, Załęga, Piórko, Strączek – Gołdyn, Przepiórka, Jajko, Kuźmiński – Sęk (81 Olenyszyn), Kuciel

Start: Kasprzycki – Grądziel. Damasiewicz, Bochniarz, Kandyfer – Uszko (61 Małek), Halaś, Jasiński – Stafin, Bezbir, Szymański.

Defensywa Alwerni, już w piątym wiosennym meczu mistrzowskim nie dopuściła do utraty gola. A że tym razem, zwłaszcza w końcówce, skuteczni byli napastnicy, więc, po raz drugi w obecnych rozgrywkach gospodarze pokonali rywali pięcioma bramkami (1–6 przegrała w Alwerni w październiku Tarnovia). Z kolei Start przegrał 0–5 już po raz drugi tej wiosny.

Początek meczu był bardzo nerwowy. W 12 min strzelał z 16 metrów Sęk, lecz chybił. W 23 min Jasiński uderzył z 25 metrów tuż obok słupka. Gospodarze natychmiast kontratakowali, lecz Gołdyn trafił w plecy obrońcy. **W 27 min kolejny efektowny rajd przeprowadził prawą stroną Dukała, dokładnie zacentrował i Paweł Przepiórka strzelił głową nie do obrony.**

W 41 min po ataku gości piłka przeszła tuż obok spojenia słupka z poprzeczką. Kilkadziesiąt sekund przed przerwą po rajdzie i strzale Dukały, do odbitej przez Kasprzyckiego piłki nie zdążył Strączek.

Po przerwie Alwernia grała coraz lepiej. Kuciel strzelił z wolnego z 20 metrów tuż nad poprzeczką. W 57 min uderzenie Sęka obronił Kasprzycki, trzy minuty później Kuciel z dogodnej pozycji trafił w bramkarza. Dobrze też grał w tym okresie Kuźmiński.

20 minut przed końcem w zamieszaniu podbramkowym Jajko strzelił precyzyjnie z 14 metrów i zdobył drugiego gola. Minutę później Sęk zmarnował okazję sam na sam z bramkarzem. **Dramat gości rozegrał się w ciągu trzech minut, gdy stracili gole po strzałach Przepiórki, Sęka i Kuciela z karnego.**

(ZK)

Karnego też nie strzelili

Multivita Krynica/Tylicz – Rzemieślnik Pilzno 0–1 (0–1)

0–1 Stefanik 8. Sędzia Paweł Dominiak z Krakowa. Żółte kartki: Nosal, A. Liber, Chajec, Stefanik. Widzów 100.

Multivita: Jurkiewicz – Nosal, Łukasik, G. Adamczyk, Krzywdziński – A. Liber (60 Łodej), Dyrek, Kuźma (76 Stoiński), Ruchała – Dziedzina, R. Liber.

Rzemieślnik: Konieczny – Cygan, Lorek, Kosibab, Minnich – Zaborowski (65 Chajec), Mendel, Stefanik – Zołotar, Gąsior, Cielak (60 Kędzior).

Rozegrany w Tyliczu mecz odbywał się w bardzo złych warunkach atmosferycznych, przy ciągle padającym deszczu, na rozmokłej murawie. Mimo to mógł się podobać. **Bardziej doświadczonym zespołem byli goście, którzy już w 8 min zdobyli prowadzenie po golu Stefanika i utrzymali wynik do końca.** W drugiej połowie przeważali gospodarze, bardzo dobrze bronił Konieczny. Stuprocentowych okazji nie wykorzystali: Dziedzina, Kuźma i A. Liber. **Najlepszą sytuację do wyrównania miał Jacek Ruchała. Jego strzał z rzutu karnego obronił jednak bramkarz gości.** Kibice gospodarzy musieli więc pogodzić się z porażką.

STANISŁAW MIREK

Brawa dla obu drużyn

Glinik Gorlice – Victoria Witowice Dolne 1–0 (0–0)

1–0 Niedziela 85. Żółte kartki: Dybaś – A. Maciaś. Sędzia: Marek Pijar z Dębicy. Widzów: 100.

Glinik: Waląg – Stępkowicz (88 Knapik), Rak, A. Wszołek, Janiszewski, Stępień (65 Igielski), Bernasiewicz, Dybaś, Szura, A. Aleksander (34 D. Wszołek, 76 Niedziela), Durzyński.

Victoria: M. Pulit – Szewczyk, A. Maciaś, Dudek, J. Pulit, Włodarz, P. Maciaś (88 Zubel), Gołąb, Ciastoń, Cepiga, Głuch.

Od początku goście podjęli otwartą walkę. Gra toczyła się często pod bramką gospodarzy. Już w czwartej minucie dogodną sytuację zmarnował Ciastoń, strzelając w plecy jednego z obrońców Glinika. W odpowiedzi zaatakowali gospodarze. Aleksander przejął piłkę w środku boiska, uciekł obrońcom, podał do Raka, a ten przestrzelił z 16 metrów. Chwilę później skontrowała Victoria. Głuch wpadł w pole karne, mocno strzelił, ale Waląg pewnie obronił. W 22 minu goście nie wykorzystali kolejnej dogodnej sytuacji. Po wolnym w polu karnym piłkę przejął Ciastoń, lecz strzelił w poprzeczkę. Na minutę przed końcem pierwszej połowy znów Victoria mogła prowadzić. Idealne podanie od Głucha otrzymał Ciastoń, który z 8 metrów trafił w poprzeczkę.

Po przerwie obraz gry się odmienił. Zaczął padać bardzo intensywnie deszcz. Boisko stało się grząskie, a wysocy piłkarze Victorii nie byli już tak szybcy i zwrotni. W drugiej połowie nie oddali na bramkę Glinika ani jednego groźnego strzału. W 69 minucie rajd przeprowadził Rak, ale w ostatniej chwili – tuż przed bramkarzem, piłkę spod nóg wybił mu obrońca. **Kiedy do końca pozostawało pięć minut, w niegroźnej pozornie sytuacji Niedziela zdobył zwycięskiego gola.** Mimo trudnych warunków mecz mógł się podobać. Obie drużyny zagrały dobre spotkanie.

Tekst i fot.: JERZY CEBULA

Pozostała nadzieja

Karpaty Siepraw – Wieczysta 2–1 (1–1)

1–0 Machaj 5, 1–1 J. Surowiec (karny), 2–1 Mateja 63. Sędziował R. Jachura (Kraków). Żółte kartki: Turcza, Szaporów – Kubiela, J. Surowiec. Widzów 200.

Karpaty: Matysiak – B. Szablowski (56 Kaczmarczyk), Szaporów, Turcza (56 Salamon), Filipowski – Mateja, Olipra, T. Szablowski, Płocha – Machaj, (88 Będkowski), Czerwiec.

Wieczysta: Biernacki – Dąbrowski, Ścigalski (82 Żurek), J. Surowiec, Liszka – Kubiela, Mielec, Musiał, Cybulski (67 Trzcionka) – Semper, T. Surowiec (75 Kuś).

Aby zachować nadzieję na utrzymanie w klasie międzyokręgowej, piłkarze Karpat musieli wygrać i cel osiągnęli. **W 5 min Szablowski, zagrał do Matei, ten dośrodkował z prawej strony na głowę Machaja, a ten bez kłopotów pokonał Biernackiego.** W 13 min składna akcja Matei z Czerwcem, który dokładnie podał do Machaja i ponownie najlepszy snajper miejscowych stanął przed szansą zmiany rezultatu, tym razem jednak bramkarz gości odbił piłkę. **4 minuty później Musiał wpadł w pole karne, gdzie został sfaulowany przez Bogdana Szablowskiego. Janusz Surowiec pewnie wykonał rzut karny i wyrównał stan meczu.**

W 27 i 30 min dwie groźne akcje Machaja nie przyniosły bramek. W 37 min T. Surowiec z 16 m strzelił mocno, jednak Matysiak obronił, a tuż przed przerwą mocne uderzenie Czerwca przeszło tuż obok bramki Wieczystej.

Po przerwie przeważali goście, ale bramkę strzelili gospodarze. Po pięknej akcji Mateja – Czerwiec – Mateja, ten ostatni trafił do bramki rywali. Jeszcze dwukrotnie groźnie strzelał Musiał, z resztą ataków Wieczystej dobrze radzili sobie obrońcy Karpat.

(MAS)

Cyrk był lepszy

Świt Krzeszowice – Tymbark 0–0

Sędziował Ryszard Frączek z Tarnowa. Widzów 100.

Świt: Bury – Strzeboński (79 M. Bursa), Śliwiński, R. BUrsa, Klita – D. Jaworski, Funek, Piątek, Ł. Jaworski – Strojek, Chlipała (77 Pierzchała).

Tymbark: Dudzik – Burnus, Szewczyk, Kordeczka, W. Dziadoń – Majda (61 W. Przechrzta), Nowak, Podczerwiński (46 Jaroszyński) – Stokłosa, G. Dziadoń.

Piłkarze rywalizowali na krzeszowickim stadionie nie tylko między sobą, lecz i z cyrkiem „Pieniny", który swój jedyny występ w Krzeszowicach dawał akurat w porze meczu, na bocznym boisku, kilkanaście metrów od placu, na którym walczyli futboliści. W meczu padł zasłużony remis, zaś rywalizację z cyrkowcami, sportowcy przegrali bardzo wyraźnie. Znacznie więcej ludzi zdecydowało się obejrzeć popisy artystów niż moknąć w zimne i dżdżyste popołudnie na trybunach. Poziom występów cyrkowców był również wyższy niż jakość zmagań piłkarzy.

Mieli oni duże problemy z opanowaniem piłki na mokrym boisku. Rzadko więc przeprowadzali składne akcje, kończone strzałami. W 19 min groźnie uderzył Piątek, lecz Dudzik pewnie obronił. 6 minut później Podczerwiński strzelił tuż obok słupka, a w 28 min G. Dziadoń uderzył z 20 metrów tuż nad poprzeczką. W tej części gra była wyrównana, goście odpowiadali atakami na akcje Świtu.

Już kilkanaście minut po przerwie, w niczym nie ustępujący dotychczas miejscowym tymbarczanie nieoczekiwanie zostawili z przodu tylko Jaroszyńskiego. Pozostali rzadko wychodzili z własnej połowy. Świt przeważał więc coraz wyraźniej. Jednak żeby zdobyć gola, trzeba celnie strzelać. A tymczasem w 68 min Funek, w zamieszaniu podbramkowym, stojąc 7 metrów przed pustą bramką, strzelił obok słupka. Jeszcze w 75 min D. Jaworski przytomnie uderzył z wolnego z 25 metrów, lecz Dziadoń i ten strzał pewnie złapał. W samej końcówce groźnie kontrowali goście. W 83 min po centrze Stokłosy Jaroszyński główkował za wysoko, zaś w 90 min Stokłosa minimalnie przestrzelił.

(KG)

Unia II Tarnów – Garbarnia Kraków 0–3 wo.

1. Proszowianka	22	56	42–9
2. Wisła II	21	50	48–15
3 Rzemieślnik	22	41	33–23
4. Garbarnia	22	40	45–18
5. BKS	22	39	35–15
6. Kabel	22	33	32–25
7. Wieczysta	22	32	28–17
8. Alwernia	22	28	29–23
9. MultiVita	22	27	34–21
10. Tymbark	22	27	27–34
11. Świt	22	26	20–20
12. Glinik	22	23	18–25
13. Karpaty	22	22	22–42
14. Victoria	22	22	16–43
15. Wolania	21	20	25–32
16. Tarnovia	22	17	15–42
17. Unia II	22	17	15–44
18. Start	22	14	20–49

Strzelcy

16 – Dzieński (BKS), Dziedzina (MultiVita), Stokłosa (Tymbark)

11 – Kuciel (Alwernia), Świeca (Proszowianka)

10 – Ankowski (Wisła II)

9 – Stefanik (Rzemieślnik), Chlipała (Świt), Gąsior (Tarnovia), P. Nowak (Wisła II).

Anglia: WHU odzyskał skuteczność • Sensacyjny remis Chelsea

Bezlitosne „Diabły"

Lider tabeli Manchester United, mimo zaangażowania na kilku frontach (ekstraklasa, Puchar Anglii, Liga Mistrzów), konsekwentnie zmierza po mistrzowski tytuł. Choć „miał w nogach" powtórzony półfinał PA (z dogrywką) z Arsenalem i musiał się nieco oszczędzać przed rewanżowym półfinałem w LM (w Turynie z Juventusem), nie dał szans Sheffield Wednesday, wygrywając 3-0 po golach trzech panów „S" (Solskjaer, Sheringham, Scholes). „Diabły" nie znają litości dla rywali. Bramkarz MU - Schmeichel - odrzucił prośbę kolegów z drużyny Beckhama i P. Neville'a o zostanie na Old Traford. Duńczyk już w listopadzie ogłosił, że z końcem sezonu odejdzie z MU.

West Ham United rozgromił u siebie dotychczasowego sąsiada w tabeli Derby 5-1. W trzech poprzednich meczach WHU nie zdobył żadnego gola (stracił 1), a Derby strzeliło aż 5 (straciło 8)... Trwa dobra passa Middlesbrough. Nie przegrał on od 27 lutego. W sobotę zwyciężył na stadionie Coventry 2-1. Niespodzianką była porażka Newcastle z Everton 1-3. Everton gra słabo na wyjazdach, ale tym razem sprawił miłą niespodziankę.

Wyniki: **Charlton - Leeds 1-1 (1-1)**, Stuart 20 - Woodgate 24, czerwona kartka: Rufus (65 Charlton); **Coventry - Middlesbrough 1-2 (0-0)**, McAllister 72 - Kinder 64, Gordon 82; **Liverpool - Aston Villa 0-1 (0-1)**, Taylor 33; **Manchester United - Sheffield Wed 3-0 (2-0)**, Solskjaer 35, Sheringham 44, Scholes 62; **Newcastle - Everton 1-3 (0-2)**, Shearer 82 karny - Campbell 1 i 44, Gemmill 88; **Nottingham - Tottenham 0-1 (0-0)**, Iversen 62; **Southampton - Blackburn 3-3 (1-2)**, Marsden 22, Hughes 61, Pahars 85 - Ward 14, Peacock 25, Wilcox 47; **West Ham - Derby 5-1 (2-0)**, Di Canio 19, Berkovic 28, Wright 55, Ruddock 64, Sinclair 67 - Wanchope 79; **Chelsea - Leicester 2-2 (1-0)**, Zola 31, Petrescu 69 - Duberry 82 samob., Guppy 88. Ten ostatni wynik to duża sensacja.

Awans Sunderlandu

Już na trzy kolejki przed zakończeniem sezonu Sunderland zapewnił sobie awans do ekstraklasy. O drugie miejsce, także premiowane bezpośrednim awansem, toczą bój Bradford i Ipswich. Trzeci zespół, który w przyszłym sezonie zagra w ekstraklasie, zostanie wyłoniony w barażach z udziałem klubów z miejsc 3-6.

Wyniki: **Barnsley - Sunderland 1-3, Birmingham - Wolverhampton 0-1, Bolton - Ipswich 2-0, Bradford - Huddersfield 2-3, Crewe - Watford 0-1, Crystal Palace - Swindon 0-1, Grimsby - Bury 0-0, Norwich - Tranmere 2-2, Port Vale - Oxford 1-0, Sheffield United - Queens Park 2-0, Stockport - Bristol City 2-2, West Bromwich - Portsmouth 2-2**. Z I ligi, podobnie jak z ekstraklasy, spadają trzy zespoły.

(FIL)

1. Manch. U.	32	67	72-32
2. Chelsea	33	64	49-26
3. Arsenal	32	63	43-13
4. Leeds	33	59	53-29
5. Aston V.	34	52	45-39
6. West Ham	34	51	39-41
7. Middlesb.	34	50	46-42
8. Derby	33	47	37-41
9. Liverpool	32	44	57-42
10. Tottenham	32	43	36-37
11. Newcastle	32	42	44-48
12. Wimbledon	33	41	37-50
13. Leicester	32	40	34-41
14. Shef. Wed	33	38	38-39
15. Everton	34	37	31-41
16. Coventry	34	37	35-47
17. Charlton	33	32	35-44
18. Blackburn	33	32	35-46
19. Southmapton	34	31	31-63
20. Nottingham	34	21	30-66

1. Sunderland	43	98	88-27
2. Bradford	43	80	76-44
3. Ipswich	42	80	63-28
4. Birmingham	42	72	61-34
5. Bolton	42	71	72-54
6. Wolves	42	70	60-38
7. Watford	42	67	58-52
8. Shef. Utd	42	60	65-60
9. Huddersfield	43	59	60-68
10. Crystal P.	43	57	55-61
11. Grimsby	41	57	38-47
12. West Br.	43	55	66-72
13. Norwich	42	55	54-55
14. Stockport	42	53	48-50
15. Tranmere	43	52	59-58
16. Barnsley	43	52	53-53
17. Swindon	43	47	55-76
18. Portsmouth	43	44	53-67
19. Queens P.	42	44	45-55
20. Port Vale	42	43	41-71
21. Bury	43	41	32-58
22. Oxford	43	40	41-67
23. Bristol	42	39	54-74
24. Crewe	42	38	48-76

Italia: porażki faworytów

Woda na młyn... Milanu

Lazio przegrało u siebie z Juventusem 1-3. Z lewej napastnik Lazio Salas, z prawej Mirkovic z Juve. Fot. PAP/CAF

W lidze włoskiej wszyscy grają dla... Milanu. Zespół z Mediolanu znokautował Udinese na jego stadionie (5-1), a jego najgroźniejsi rywale potracili punkty. Lazio przegrało w Rzymie z Juventusem 1-3, Fiorentina została zdeklasowana w Bolonii (0-3), straciła dwa punkty Parma w remisowym meczu na swoim stadionie z Sampdorią (1-1). Czyżby na finiszu najwięcej sił zachował Milan? Do końca ligi jeszcze tylko pięć kolejek.

Lazio - Juventus 1-3, gole dla Lazio: Mancini 57, dla Juve: Henry 2 (34 i 65), Amoruso 44.

W obecności 60 tys. widzów Lazio przegrało kolejny drugi mecz (przed tygodniem derby z Romą też 1-3). Fatalnie grała obrona gospodarzy, pozbawiona zdyskwalifikowanych Mihajlovica, Nesty i Negro, przy bramce Henry`ego koszmarny błąd popełnił bramkarz Marchegiani, przepuszczając łatwy strzał pod... pachą. Juventus, choć grał bez Zidane, Deschampsa (wszedł dopiero w 80 min), było lepsze, a przede wszystkim skuteczniejsze, dobrym pociągnięciem trenera Ancellotiego było wystawienie do ataku obok Inzaghiego i Amoruso, Francuza Henry`ego pozyskanego niedawno z Monaco.

Bologna - Fiorentina 3-0 (Simutienkow 28, Bettorini 58, Koływanow 69). Czerwona kartka Falcone (Fiorentina) 70 min. Bologna zdeklasowała wicelidera, trzeba było widzieć zasępioną twarz trenera Fiorentiny - Trapattoniego. Znowu słabo grał Batistuta.

Udinese - Milan 1-5, gole Udinese: Amoroso 58, dla Milanu: Boban 2 (15 karny, 37), Bierhoff 2 (45, 60), Weah 63. Koncertowa gra Milanu, wreszcie przebudził się Bierhoff.

Inne wyniki: **Parma - Sampdoria 1-1** (Sensini 43 - Montella 53 karny), **Bari - Salernitana 0-0, Empoli - Piacenza 1-2** (Fusco 67 - Mazzola 68, Dionigi 88, czerwona kartka: Camara 89 Empoli), **Inter Vicenza 1-1** (Ronaldo 43 karny - Beghetto 51), **Perugia - Roma 3-2** (Tedesco 22, Petrachi 45, Rapaic 89 - Matrecano 23 samob, Di Francesco 40, czerwona kartka: Alejniczew 77 Roma), **Venezia - Cagliari 1-0** (Recoba 72).

Najlepszy strzelec ligi: Batistuta 19 goli.

(AS)

1. Lazio	29	56	56-29
2. Milan	29	55	46-31
3. Fiorentina	29	51	45-33
4. Parma	29	49	50-31
5. Roma	29	45	57-40
6. Juventus	29	45	36-30
7. Udinese	29	45	42-43
8. Bologna	29	43	40-33
9. Inter	29	40	48-40
10. Venezia	29	35	29-37
11. Perugia	29	35	37-50
12. Piacenza	29	34	43-44
13. Cagliari	29	33	39-42
14. Bari	29	33	33-41
15. Vicenza	29	30	21-35
16. Sampdoria	29	30	30-47
17. Salernit.	29	28	28-46
18. Empoli	29	19	23-51

Niemcy: Bayer wicemistrzem?

Dwa gole Polaków

Bayern wrócił do równowagi po porażce z Kaiserslautern i w piątek wygrał łatwo u siebie z Eintrachtem 3-1. Nie grał kontuzjowany Kahn, bronił Dreher, ale powrócił Effenberg. Bayern walczył nie tylko z rywalem, ale także dokuczliwym śniegiem. W Niemczech na boiskach kwiecień - plecień...

Z meczu Bayern - Eintracht 3-1. Pojedynek Jansson (Eintracht) - Jancker (Bayern). Fot. PAP/CAF

To, co zdobył w poprzedniej aktualny mistrz, wygrywając z Bayernem, zaprzepaścił w Rostocku. Kaiserslautern uległ Hansie, co wykorzystał równo grający Bayer. Drużyna Matyska po trzech golach Kirstena oderwała się od rywala w walce o 2. miejsce na 6 pkt. Tytuł wicemistrza pojedzie w tym roku do Leverkusen? Bo mistrzem będzie Bayern.

Nięczesty mecz zdarzył się w Bochum. Gospodarze przegrywali już 0-3 po strzałach czarnoskórego Akpoborie, ale się nie załamali. Pierwszego gola zdobyli z karnego po faulu bramkarza gości. Stuttgart, grając odtąd w dziesiątkę, nie wywiózł zwycięstwa, ale tylko punkt z boiska drużyny Wałdocha.

Dwa gole Polaków. Zwycięskiego, jedynego w meczu Wolfsburga uzyskał Nowak. Natomiast Hajto był współtwórcą zwycięstwa Duisburga nad Werderem 2-0. Z kolei w Hercie, która ostatnio gubi punkty, znów nie grał Reiss.

Bochum - Stuttgart 3-3 (0-2), bramki: Mahdavikia 62 min, karny, Michalke 75, Buckley 80 - Akpoborie 42, 45, 53. **Nuernberg - Hertha 0-0. Bayer - Borussia M. 4-1 (1-0)**, Kirsten 14, 54, 67, Ramelow 78 - Pettersson 66. **Duisburg - Werder 2-0 (1-0)**, Hajto 8, karny, Osthoff 60. **Wolfsburg - TSV 1-0 (0-0)**, Nowak 76. **Bayern - Eintracht 3-1 (2-0)**, Salihamidzic 26, Zickler 34, Strunz 72 - Fjoertoft 80. **Hansa - Kaiserslautern 2-1 (1-0)**, Neuville 42, Ehlers 59 - Roesler 89. **Freiburg - Schalke 0-2 (0-0)**, Alpugan 69, Wolf 84, **HSV - Borussia Dortmund 0-0.**

(JOT)

1. Bayern	27	64	62-19
2. Bayer	27	54	53-23
3. Kaisersl.	27	48	41-37
4. Hertha	27	45	40-27
5. Wolfsburg	27	45	44-33
6. Borussia D.	27	44	37-26
7. TSV	27	37	39-37
8. Duisburg	27	36	34-37
9. HSV	27	36	30-34
10. Schalke	27	34	30-38
11. Stuttgart	27	33	34-35
12. Werder	27	29	31-36
13. Bochum	27	29	35-45
14. Nuernberg	27	28	30-42
15. Freiburg	27	28	27-35
16. Hansa	27	26	35-49
17. Eintracht	27	23	28-44
18. Borussia M.	27	16	29-62

W I lidze hiszpańskiej Barcelona pokonała Mallorcę 2-1, po golach Franka de Boera 4 min i Kluiverta 22 min (na zdjęciu), dla gości: Biagini 90 min karny. Czerwoną kartkę w 90 min zobaczył Cocu z Barcy. Barcelona jest nadal liderem z 62 pkt (z 30 meczów) przed Celtą Vigo 52 pkt (z 29 meczów). Fot. PAP/CAF

Na liście życzeń Zidane, Thuram

Nowa „skóra" Realu?

Real Madryt kiepsko spisuje się w lidze, nie ma już praktycznie żadnych szans na zdobycie tytułu mistrzowskiego, jest piąty w tabeli ze stratą 13 pkt do lidera Bercelony.

Prezes klubu Lorenzo Sanz zapowiada po sezonie przebudowę zespołu. Na liście życzeń Realu są m.in. znakomici gracze francuscy, aktualni mistrzowie świata: obrońca Parmy Thuram i pomocnik Juve Zidane.

Wprawdzie właściciele Juve twierdzą, że Zidane nie jest na sprzedaż i ma kontrakt z klubem do 2004 roku, ale nie takie kontrakty były zrywane (przykładem choćby kontrakt Ronaldo z Barceloną), kiedy druga strona oferowała bardzo wysokie sumy.

Prasa hiszpańska pisze, że przesądzone jest odejście z Realu Jugosłowianina Mijatovica (strzelca złotej bramki w finale Ligi Mistrzów w 1998 roku z Juventusem), Chorwata Sukera, Holendra Seedorfa, Włocha Panucciego, byłego reprezentacyjnego obrońcy hiszpańskiego Sancchisa.

W klubie na pewno pozostanie świetny napastnik Raul. - *Ten piłkarz nie jest na sprzedaż* - twierdzi Sanz. - *To wyjątkowy gracz, w grę nie wchodzą żadne pieniądze. W klubie zostanie też Hierro, wokół którego ma być budowana nowa formacja obrony.*

A Real tonie w długach, mówi się, że sięgają już 200 milionów dolarów!

(AS)

Francja

Marsylia czy Bordeaux?

Piłkarze Lens zostali pierwszymi finalistami Pucharu Ligi Francuskiej. W półfinałowym meczu Lens pokonał po dogrywce Sochaux 2-0 (0-0, 0-0). Bramki: Moreira 118 i Brunel 120. W drugim półfinale grają Metz z Montpellier.

Liga grała w środku tygodnia. Nastąpiła zmiana na pozycji lidera, Marsylia wykorzystała potknięcie Bordeaux (tylko remis u siebie z Lorient 0-0) i prowadzi samodzielnie o 1 pkt przed rywalem. Do końca rozgrywek tylko 5 kolejek. Bliski 3. lokaty jest Lyon (klub Jacka Bąka), co daje prawo startu w kwalifikacjach Ligi Mistrzów.

Wyniki: **Marsylia - Nancy 4-0** (Da Silva 30, Gourvennec 57, Ravanelli 62, Maurice 79), **Bordeaux - Lorient 0-0, Le Havre - Nantes 2-1, Metz - Paris St. Germain 1-1, Montpellier - Lyon 1-3, Strasbourg - Tuluza 2-0, Auxerre - Monaco 0-3, Bastia - Sochaux 1-1, Rennes - Lens 2-0.**

Najlepsi strzelcy: Wiltord (Bordeaux) 19, Laslandes (Bordeaux) i Caveglia (Lyon) po 15. **(AS)**

1. Marsylia	29	64	52-22
2. Bordeaux	29	63	58-22
3. Lyon	29	56	45-25
4. Rennes	29	50	39-32
5. Monaco	29	49	45-29
6. Nantes	29	41	36-30
7. Lens	29	41	35-36
8. Montpell.	29	37	45-44
9. PSG	29	33	25-27
10. Strasbourg	29	33	24-29
11. Bastia	29	33	33-39
12. Auxerre	29	32	36-40
13. Le Havre	28	32	21-31
14. Nancy	29	31	28-41
15. Metz	29	31	24-35
16. Lorient	28	29	25-43
17. Tuluza	29	26	19-41
18. Sochaux	28	22	22-47

O krok od niespodzianki

Gosławice – Jadowniczanka 1–2 (1–1)

0–1 Koziołek 12, 1–1 R. Tokarz 31, 1–2 Koziołek 88. Sędziował S. Dziadoń z Bochni. Żółte kartki: Padło, Broda – Koziołek, Sobczyk, Tyka, Stelmach. Czerwona kartka Broda (81 min – druga żółta). Widzów 250.

Gosławice: Smęda – S. Tokarz, Wróbel, Misiewicz, Sułek – Barnaś (78 Padło), Radliński, Cichocki (62 Broda), Witek – Rogoziński (81 Skóra), R. Tokarz.

Jadowniczanka: J. Palej – Okaz, Sobczyk, M. Palej (56 Tyka), Rojkowicz – Kocik, Szyszka, Marek, Krawczyk – Koziołek, Ogiela (87 Stelmach).

Zaledwie dwóch minut zabrakło rozgrywającym najlepszy bodaj mecz na wiosnę gospodarzom do odebrania punktów liderowi.

Miejscowi na początku zostali zepchnięci do obrony. Ukarani za to zostali już w 12 min, kiedy po wrzucie z autu Koziołek ograł dwóch obrońców i precyzyjnym strzałem z 15 metrów pokonał Smędę. W 20 min szczęścia próbował z kolei M. Palej, jednak jego „główka" – po centrze z rzutu rożnego – trafiła w poprzeczkę. Od tego momentu gosławiczanie zaczęli grać coraz lepiej. Bliski wyrównania był Barnaś, a bramkę zdobył dwie minuty później R. Tokarz. Akcję zainicjował ponownie Cichocki, który przerzucił piłkę do Radlińskiego. Ten odegrał ją do R. Tokarza, który trafił w przeciwległy róg.

Po przerwie znów atakowali miejscowi. W 50 min R. Tokarz z 10 metrów strzelił nad poprzeczką, aby pięć minut później z 5 m nie trafić do pustej bramki. W 57 min J. Palej z najwyższym trudem wybił nad poprzeczkę „główkę" S. Tokarza.

Gra ożywiła się dopiero w ostatnich minutach. W 88 min Koziołek, po rzucie rożnym, uderzył „główką" z 5 metrów i pokonał Smędę. Gospodarze ruszyli do ataku, goście zaś groźnie kontratakowali. W ostatnich minutach Jadowniczanka mogła zdobyć trzecią bramkę, jednak uderzenie Marka wylądowało na poprzeczce.

(STM)

Dwie bramki w osłabieniu

Pogórze Pleśna – Dunajec Mikołajowice 1–4 (1–2)

1–0 Gierałt 13, 1–1 R. Bibro 17, 1–2 Klich 31, 1–3 Bąchorek 76, 1–4 Surowiecki (karny) 88. Sędziował T. Borkowski z Dębicy. Żółte kartki: Czarny, Słowik – Gajdur, Moskal, Pierzchała. Czerwona kartka Gajdur (60 min – druga żółta). Widzów 100.

Pogórze: Słowik – Ścieżka, Czerwony, P. Szymański – R. Knapik (46 M. Gąciarz, 70 Gacek), Kuczera, M. Budzik, Kula (46 G. Gąciarz), Czarny – Gierałt, M. Szymański.

Dunajec: Janusz – Moskal, K. Bibro, Mendel – Gajdur, Kania, Klich (88 Smoleń), Pierzchała (85 Wiśniewski), R. Bibro (62 Żurowski) – Hołda, Bąchorek (80 Surowiecki).

Miejscowi rozpoczęli od zdecydowanych ataków, po których bliscy zdobycia bramki byli Kula i Gierałt. Wkrótce goście pokazali jednak, że nie mają zamiaru tylko się bronić i w 3 min Hołda strzelił z 6 m wprost w Słowika. Potem okazji do zmiany wyniku nie wykorzystali Kula (jego strzał obronił Janusz) oraz Bąchorek (Słowik z najwyższym trudem wybił jego uderzenie na poprzeczkę). Pierwsza bramka padła w 13 min, kiedy po centrze z prawej strony Czarnego, Gierałt „główką" przelobował bramkarza gości. Już jednak w 17 min R. Bibro strzałem z 6 m w przeciwległy róg doprowadził do remisu. Niespełna kwadrans przed przerwą goście zdobyli drugą bramkę. Knapik zbyt krótko wybił piłkę, ta trafiła pod nogi Klicha, który zaskakującym strzałem z 22 metrów po raz drugi pokonał Słowika. W drugiej połowie tempo nieco osłabło, większą wolę walki zaprezentowali jednak goście. Mimo że od 60 min grali w osłabieniu (Gajdur w przeciągu 5 minut zarobił dwie żółte kartki), zdołali strzelić jeszcze dwie bramki. W 76 min po indywidualnej akcji prawym skrzydłem w róg bramki trafił Bąchorek. Na dwie minuty przed końcem Słowik sfaulował w polu karnym Surowieckiego, który pewnie wykorzystał „jedenastkę".

(STM)

Coraz lepszy Chemik

Pogoń Biadoliny Radłowskie – Chemik Pustków 1–0 (0–0)

1–0 D. Góral 55. Sędziował M. Migduła z Tarnowa. Żółte kartki: Widło – Nowak. Widzów 250.

Pogoń: Oćwieja – D. Góral (79 Jakubas), Hajnysz, Pabian, Widło – M. Góral, Klich, T. Góral, Pałka – Padło, Bernady.

Chemik: R. Dybowski – Fis, Wilk (54 Sąsiadek), Rychlicki, Michałek – Ciesielski, Persak, Stukus, Nowak – Jeleń (81 Wicher), Michoń.

Grający bez trzech zawodników z podstawowego składu: Kamaja, Wójcika i Cieśli, goście doznali kolejnej wiosną porażki, tym niemniej zaprezentowali się lepiej niż w poprzednich spotkaniach.

Przez większość czasu gra toczyła się w środku pola. Przeważali miejscowi, musieli jednak bardzo uważać na groźne kontry Chemika. Po jednej z nich, w 17 min w dogodnej sytuacji był Jeleń, jednak nie opanował piłki. Dosłownie moment przed tą akcją dobrą okazję zmarnował Padło, który strzelił za słabo. Chwilę po zmianie stron bliski zdobycia bramki dla gości był Persak. W 47 min wykonywał on rzut wolny pośredni za złapanie przez Oćwieję piłki podanej przez D. Górala. Uderzenie trafiło w mur piłkarzy Pogoni. Perspektywa straty bramki podziałała mobilizująco na gospodarzy, którzy zdecydowanie atakowali. W końcu w 55 min D. Góral pokonał R. Dybowskiego strzałem z 16 m.

(STM)

Liczą się punkty

Dąbrovia – Tuchovia 2–1 (2–0)

1–0 A. Soja 3, 2–0 Piasecki 8, 2–1 Olech 78. Sędziował B. Janas z Brzeska. Żółte kartki: Dzięgiel, Wnęk, Zbierzkowski – Ustianowski, Hudyka. Widzów 130.

Dąbrovia: Pięciak – Dzięgiel (72 Bezak), G. Trzpit, Dykas, Piasecki (70 Stachura) – A. Soja (46 Kot), Wnęk, Zbierzkowski, Czarnik – Piotrowicz, Fijał.

Tuchovia: Żydowski – Hołda, Różycki, Sikora, A. Piekarz – Ustianowski, Skrężyna (88 I. Piekarz), Styrkowiec, B. Grzebień – Olech, Hudyka.

Początek wskazywał na wysokie zwycięstwo gospodarzy. W 3 min Soja był w dogodnej pozycji strzeleckiej i nie dał szans Żydowskiemu. 5 minut później Wnęk trafił w słupek, i ten strzał skutecznie dobił Piasecki. Chwilę potem Soja nie trafił z kilku metrów do pustej bramki. Po koniec pierwszej części coraz częściej atakowali goście.

Podobnie było po zmianie stron. Tuchovia raz po raz stwarzała zagrożenie pod bramką Pięciaka. Kontry miejscowych były jednak bardzo niebezpieczne. W 62 min G. Trzpit idealnie wyłożył piłkę Fijałowi, który jednak przegrał pojedynek z Żydowskim. W 64 min znów Fijał był w dogodnej pozycji, ale ponownie uderzył zbyt lekko.

W końcówce goście wszystko postawili na jedną kartę. W 72 min mocny strzał Ustianowskiego z linii pola karnego z największym trudem wybił Pięciak. W 76 min główkował Olech, ale znów świetnie bronił golkiper Dąbrovii. W 78 min Olech ubiegł obrońców i pokonał Pięciaka płaskim strzałem. Gospodarze rozsądnie się bronili i nie dopuścili do wyrównania.

– *Na pewno z formy, jaką dzisiaj zaprezentowaliśmy, nie można być zadowolonym. Poczuliśmy się zbyt pewnie po szybko strzelonych dwóch golach. Ważne jednak, że nadal wygrywamy i zdobywamy punkty* – stwierdził Jacek Czarnik, trener Dąbrovii.

(RAF)

Karny w aut

Dunajec Zakliczyn – Wisła-Dachy Szczucin 0–0

Sędziował T. Podlasek z Dębicy. Żółte kartki: Ludwa, Więcek. Widzów 40.

Dunajec: Hajduk – Gołąb (62 Sapała), Migdał, Ludwa – Malik, Włodarczyk, Gdowski, Więcek, Sobol (65 Mróz) – Malisz, Krzyżak.

Wisła-Dachy: Ziętara – J. Będkowski, Romanowski, Głód – Szrom, Saj (70 Gądek), Kowal (60 Jastrzębski), W. Smaś (48 Bukała), Lechowicz – Mosio, J. Smaś.

Było to ciekawe spotkanie, w którym zabrakło tylko bramek.

Przez pierwsze 20 minut obie drużyny badały swoje możliwości, później zaś przystąpiły do ataków. Ze strony gospodarzy najlepszych okazji nie wykorzystali Malisz i Gdowski, natomiast spośród przyjezdnych najlepszą sytuację zmarnował Kowal. Na dobre gra ożywiła się w ostatnich minutach pierwszej odsłony. W 40 min minimalnie niecelnie – po centrze z rzutu wolnego J. Smasia – „główkował" Lechowicz, na minutę przed przerwą J. Będkowski faulem w polu karnym przerwał natomiast indywidualną akcję Więcka. Krzyżak z jedenastu metrów nie trafił jednak w bramkę.

Po zmianie stron trwała wyrównana walka, później goście cofnęli się nieco. W końcówce najlepszą okazję zmarnował w 70 min Włodarczyk, który w sytuacji sam na sam z Ziętarą posłał piłkę obok słupka. Sześć minut później uderzenie Krzyżaka z rzutu wolnego z 18 m obronił bramkarz, a w 80 min kolejną dobrą okazję zmarnował Włodarczyk. Goście odpowiedzieli na to akcją z 82 min, kiedy po szybkiej kontrze, Migdał w ostatniej chwili wślizgiem wybił piłkę Lechowiczowi.

(STM)

Dwucyfrówka!

Tamel Tarnów – Rzezawianka 10–0 (6–0)

1–0 Mikoś 1, 2–0 Pożdał 5, 3–0 Kieroński 11, 4–0 Kieroński 27, 5–0 Pożdał 39, 6–0 Janicki 43, 7–0 Kieroński 48, 8–0 Kieroński 74, 9–0 Gładysz 80, 10–0 Hryszczyszyn 89. Sędziował P. Dubas z Dębicy. Żółta kartka Cieśla. Widzów 60.

Tamel: K. Kędzierski (80 Wierzba) – Hryszczyszyn, Żaba, Mikoś, Wiśnicki (61 Budzyński) – Szczurek (61 Panek), Pożdał, Gładysz, Stach (75 Koza) – Janicki, Kieroński.

Rzezawianka: Możdżeń – Chudy (46 Goryczka), D. Jagła, Z. Biernat, Szydłowski (80 K. Kluś) – Waśniowski, Grabarz, Baja (69 Bielak), S. Jagła – Cieśla, Bartyzel (85 Gadowski).

Deszcz najwyraźniej nie sprzyjał dobrze ostatnio radzącym sobie piłkarzom Rzezawianki. Od pierwszych minut gospodarze ogrywali ich bez litości. Tamel bawił się z rywalem jak kot z myszką.

Już w 1 min miejscowi zdobyli gola. Mikoś oszukał obrońców i przerzucił bezradnego Możdżenia. W 5 min pięknie strzelił z 20 metrów Pożdał trafiając w róg bramki, a w 11 min na 3–0 podwyższył Kieroński. Tarnowianie wciąż atakowali. Aktywnością w ataku imponował zwłaszcza Kieroński, który w zamieszaniach znajdował się zwykle tam, gdzie być powinien, stwarzając olbrzymie zagrożenie dla Możdżenia. Tamel strzelił w sobotę dwanaście goli. Dwóch bramek sędzia jednak nie uznał, raz z powodu spalonego, a potem faula.

Po meczu trener tarnowian Stanisław Bucki nareszcie był zadowolony z gry swoich podopiecznych. – *Chłopcy zagrali dziś super. Tak powinni grać od początku rundy* – powiedział. – *Grali skrzydłami, całą szerokością boiska, o to mi właśnie chodziło. Znakomicie kleiły się wszystkie akcje. Wierzę, że ten mecz był przełomowy i odtąd taką formę prezentować będziemy w każdym pojedynku.*

Kierońskim, jak się nieoficjalnie dowiedzieliśmy, zaczynają interesować się kluby z wyższych klas rozgrywkowych.

(RAF)

Na jednej połowie

Żabno – Wisłoka II Dębica 2–3 (0–3)

0–1 Ceroń 1, 0–2 Bobek 23, 0–3 Bobek 40, 1–2 Krzaczek 55, 2–3 Pochroń (karny) 86. Sędziował S. Pasek z Tarnowa. Czerwona kartka Król (85 min – faul). Żółte kartki: Krzaczek, Węgiel – Łoch. Widzów 150.

Żabno: Szymura – Węgiel, Miękina, T. Urban, G. Sęk (30 Kijowski) – Krzaczek, Trytko, Pochroń, Kurzawski (68 R. Urban) – Paweł Łoś I, M. Sęk.

Wisłoka II: P. Piątek – Rokosz, Gosek, Ceroń (83 Werbowy), Kędzior – Góra, Łoch, Królikowski, Król – Bobek, W. Urban.

Po bardzo udanym początku rewanżowej rundy rozgrywek, piłkarze Żabna grają coraz gorzej. Po dwóch remisach – z Tarnovią II i Chemikiem – tym razem przegrali z wzmocnioną kilkoma zawodnikami z pierwszego zespołu rezerwą Wisłoki.

Już pierwsza akcja dębiczan przyniosła im powodzenie. Rajd W. Urbana lewym skrzydłem zakończył się dokładną wrzutką na głowę Ceronia, który umieścił piłkę w siatce. Przed przerwą Bobek jeszcze dwa razy zmusił Szymurę do kapitulacji. W 23 min napastnik gości strzałem z 8 metrów zakończył indywidualną akcję, zaś pięć minut przed końcem tej części, z takiej samej odległości wykorzystał dokładne podanie Łocha. W ostatnim fragmencie tej części gry groźnie uderzył Krzaczek, który w 10 minucie drugiej połowy zdobył „główką" – po dośrodkowaniu Trytki – pierwszą bramkę dla gospodarzy. Więcej bramek z gry miejscowi jednak już nie zdobyli. Choć w drugiej części znów grano głównie na tej samej, co przed przerwą połowie boiska. Wynik ustalił z rzutu karnego Pochroń. W końcówce gospodarze mogli jeszcze wyrównać, jednak nie udało im się to.

(STM)

Gryf odrobił straty

Błękitni Tarnów – Gryf Dębica 2–2 (1–0)

1–0 Maciej Marzec 18, 2–0 Maciej Marzec 47, 2–1 Parat 56, 2–2 Gwóźdź 65. Sędziował P. Tworzydło z Bochni. Żółte kartki: Szydłowski, Latasiewicz – Cygan, Dutkiewicz. Widzów 60.

Błękitni: Michałek – Latasiewicz, Babiarz, Szydłowski (58 Olesiński) – Spinda, Cierpich, Zych, Tomalski (62 Majcher), Kapłon – Michał Marzec, Maciej Marzec (81 Porębski).

Gryf: Liszka – Cygan, Brandys, Smaś, Posełkiewicz – Gwóźdź, Witold Wantuch (73 Gaweł), Dutkiewicz, Pazdan – Syguła, Parat.

W 18 min Kapłon zainicjował akcję gospodarzy długim podaniem do Michała Marca, ten wypuścił w bój Macieja Marca, który mimo asysty Posełkiewicza strzelił obok wychodzącego z bramki Liszki. Dębiczanie na dobrą sprawę jedynie dwa razy strzelali na bramkę Michałka. W 33 min uderzenie Brandysa z rzutu wolnego, a dwie minuty później strzał Witolda Wantucha pewnie obronił golkiper Błękitnych. Na minutę przed końcem pierwszej połowy po dośrodkowaniu z rzutu wolnego Smasia, Pazdan główkował w poprzeczkę. W odpowiedzi z najbliższej odległości strzelał głową Michał Marzec, Liszka jednak obronił.

Gdy w 47 min Maciej Marzec wykorzystał okazję sam na sam z Liszką, wydawało się że jest już po meczu. Utrata drugiej bramki zmobilizowała jednak gości. W 55 min idealnej sytuacji – po centrze Macieja Marca – nie wykorzystał jeszcze Michał Marzec, strzelając z kilku metrów obok bramki, minutę później było już jednak 2–1. Indywidualną akcję Parat zakończył strzałem z 18 metrów, po którym piłka odbiła się od słupka i wylądowała w bramce. Niespełna 10 minut później, po dokładnej wrzutce z rzutu wolnego Witolda Wantucha, piłka wylądowała w samym „okienku" bramki Michałka uderzona głową przez Gwoździa. W 70 min Gwóźdź zbyt daleko wypuścił sobie piłkę w polu karnym, a dwie minuty później Michał Marzec, mając przed sobą tylko Liszkę strzelił z 15 metrów obok słupka.

(STM)

Wymęczone zwycięstwo

Radomyślanka – Tarnovia II 1–0 (0–0)

1–0 Cholewa 84. Sędziował R. Hajduk z Żabna. Żółta kartka Borzęcki. Widzów 150.

Radomyślanka: Hołowiński – M. Giża, Rokita, Kośla, Dubiel – Gakan (80 T. Gałat), Kardyś, Z. Gałat (68 G. Kilian), P. Giża – G. Giża, Cholewa.

Tarnovia II: Cichy – Surdel, Borzęcki, Kupiec, Lis – Mróz, R. Tomala, Kokoszka – Hajnysz, Kozieł, D. Wardzała (71 Kudrański).

Miejscowi, będący zdecydowanym faworytem, wystawili kibiców na próbę nerwów. Mimo że zgodnie z przewidywaniami przeważali, to gola zdobyli dopiero w 84 min. Akcję zainicjował Kardyś, podając precyzyjnie do G. Kiliana. Ten zagrał do Cholewy, który z pierwszej piłki uderzył w pełnym biegu z 12 metrów obok próbującego ratować sytuację Cichego. Wcześniej P. Giża i T. Gałat trafili w słupek.

(STM)

Nie rozegrany mecz XX kolejki: Pogoń Biadoliny Radłowskie – Dunajec Mikołajowice (goście nie mieli ważnych kart zdrowia) zweryfikowano walkowerem 3–0 dla Pogoni.

1. Jadownicz.	22	55	69–12
2. Pogoń	22	51	56–18
3. Tamel	22	42	67–34
4. Chemik	22	40	45–22
5. Radomyśl.	22	37	34–34
6. Rzezawianka	22	33	28–40
7. Żabno	22	32	36–29
8. Dąbrovia	22	32	38–48
9. Wisłoka II	22	30	46–39
10. Gosławice	22	28	37–45
11. Tuchovia	22	27	30–42
12. Pogórze	22	25	28–38
13. Wisła-Dachy	22	25	34–46
14. Gryf	22	25	26–42
15. Błękitni	22	24	23–39
16. Dunajec Z.	22	24	25–42
17. Dunajec M.	22	21	30–50
18. Tarnovia II	22	16	17–49

(STM)

Czerwona dla Purgala

Orzeł Wojnarowa – Wierchy Rabka 1–3 (1–0)

1–0 Święs 28, 1–1 Jeziorski 55, 1–2 Czyszczoń, 1–3 Kasprzyk 75. Sędziował Bogusław Klimek ze Starego Sącza. Czerwona kartka Purgal 44. Widzów 200.

Orzeł: Miczołek – Wojtaczka (80 Łukasik), Purgal, Sroka, B. Włodarz – K. Włodarz (65 Waląg), Żarnowski, Chronowski (70 Gigoń), Święs – Nowak, Olszewski.

Wierchy: Sum – Giszka, Kołat, Joniec, K. Pędzimąż – Zachara (46 Kusiak), Sobczak (80 Gacek), Fudala (60 Tupta), Czyszczoń, Jeziorski, Kasprzyk.

Na początku mecz układał się po myśli gospodarzy. W 28 min Święs wykorzystał zamieszanie podbramkowe, przerzucił piłkę ponad Sumem i miejscowi prowadzili 1–0. Wojnarowianie wypracowali jeszcze do przerwy kilka dogodnych sytuacji strzeleckich, lecz zabrakło im skuteczności. W 44 min za faul na Jeziorskim sędzia Klimek musiał pokazać czerwoną kartkę Purgalowi. Po przerwie lepiej radzili sobie goście. W 55 min wyrównał Jeziorski. Pięć minut później gola zdobył po solowej akcji Czyszczoń. Rezultat ustalił Kasprzyk w 75 min. **(RENE)**

Na oczach pań

Helena Nowy Sącz – Ogniwo Piwniczna 4–1 (2–1)

1–0 T. Olchawa 10, 2–0 Fritz 31, 2–1 Bołoz 40, 3–1 T. Olchawa 50, 4–1 Stojak 65. Żółta kartka Izworski. Sędziował Marian Bołoz ze Starego Sącza. Widzów 150.

Helena: Pędzich – Buchała, Fritz, R. Klok, Ł. Filipek – Górowski, Krzak, Zaryczny, P. Olchawa (75 Peciak) – T. Olchawa, Stojak.

Ogniwo: Kulig – Pierzga, Toczek, Mróz, Panczykowski – Malik, Bołoz, Jurczyński, Izworski – Bogaczyk, Kopyciński.

Sądeczanie okazali się zdecydowanie lepsi do słabo grających gości. Przewaga Heleny widoczna była od początku. Piwniczanie ograniczali się niemal wyłącznie do obrony. Ozdobą meczu były piękne bramki. Pierwszego gola zdobył w 10 min. T. Olchawa. W 31 min wspaniale strzelił z rzutu wolnego z 25 metrów obrońca Tomasz Fritz i piłka wpadła w okienko bramki. W 40 min na krótko odżyły nadzieje pwniczan. Gospodarze nie upilnowali Bołoza, który zdobył kontaktowego gola. W 50 min po raz drugi trafił T. Olchawa i było 3–1. W 65 min wynik ustalił Stojak. Zasłużone zwycięstwo gospodarzy, którzy zagrali bardzo dobry mecz, Ich sukcesowi towarzyszyła rzesza pań, które przyszły kibicować piłkarzom. **(EMKA)**

Młodość górą

Kolejarz Stróże – Podhale Nowy Targ 1–0 (1–0)

1–0 P. Kiełbasa 6. Sędziował Tomasz Opaliński z Gorlic. Żółte kartki: P. Kiełbasa, Kogut – Pyzowski, Ł. Grzybek, Rogal, Majczak. Widzów 100.

Kolejarz: Niepsuj – Sarota, M. Zięba, J. Kiełbasa (82 S. Zięba), R. Poręba, Wojciechowski, Kogut (88 Dyl), Piekarz – Gryboś, B. Zięba, P. Kiełbasa.

Podhale: Frysztak – Pyzowski (59 M. Dudek), Anioł, Węglarczyk, Ł. Grzybek – Długopolski (59 Maj), Rogal, Majczak, A. Dudek – Kuźniar, K. Grzybek.

Mimo przenikliwego zimna mecz stał na dobrym poziomie. Było dużo ładnych, składnych akcji. Jedną z nich wykorzystali gospodarze. Mecz rozpoczął się od zdecydowanych ataków stróżan. Już w 6 minucie dośrodkowanie Piekarza wybił przed siebie bramkarz gości. Piłka spadła pod nogi Piotra Kiełbasy, który bez namysłu strzelił zdobywając gola. Goście czyhali na kontry. W 15 minucie, w zamieszaniu pod bramką gospodarzy, ładny strzał Dudka obronił Niepsuj. W odpowiedzi Piekarz podał do Koguta, ten mocno strzelił z linii pola karnego i trafił w słupek. Pod koniec pierwszej połowy okazję na wyrównanie zmarnował Ł. Grzybek. Po ograniu obrony gospodarzy uderzył zbyt słabo. Po przerwie gospodarze prawie nie schodzili z połowy przeciwnika. Pod bramką Frysztaka co chwilą dochodziło do groźnych sytuacji, ale Kogut, Piekarz i J. Kiełbasa zmarnowali kilka wyśmienitych okazji. W ostatnich pięciu minutach tylko Frysztakowi zawdzięczają nowotarżanie, że nie stracili kolejnych goli. Odmłodzony zespół Kolejarza gra na wiosnę znacznie lepiej. Trochę brakuje doświadczenia, ale jest chęć do gry. **(JEC)**

Zimno i ślisko

Biegoniczanka – Limanovia 1–0 (0–0)

1–0 Stawiarski 68. Sędzia Piotr Firlit z Gorlic. Żółte kartki: Zaryczny, Poręba. Widzów 100.

Biegoniczanka: Fałowski – Węgrzyn, Żabecki, Podpora – Łatka, Stawiarski, Pogwizd, Poręba – Zaryczny, Gargas, Uszko.

Limanovia: Guzik – Zawada, Tomasik, Abram, R. Bieda – Zasadni, Gawlik, Pięta, B. Bieda, Daniel (65 Fiejtek), Trzópek (70 Sejmej).

Mimo przenikliwego zimna oraz momentami intensywnego deszczu mecz mógł się podobać. Gospodarze od początku atakowali, a piłkarze Limanovii nastawili się na kontry. Już w drugiej minucie Gargas w zamieszaniu podbramkowym wyłuskał piłkę, ale uderzył zbyt słabo. W odpowiedzi Gawlik ostro strzelił. Przez pierwsze 45 minut Biegoniczanka nie pozwalała na swobodne rozgrywanie piłki gościom. Zawodziła jednak skuteczność miejscowych. Po przerwie gospodarze atakowali, ale piłka po strzałach Uszki, Gargasa i Łatki mijała daleko bramkę gości. W 54 min Pogwizd mocno strzelił. Chwilę później podanie ze środka boiska otrzymał stojący na linii 16 metrów Poręba. Minął obrońcę, ale strzelił kilkanaście metrów nad poprzeczką. W 65 min ten sam piłkarz znów otrzymał dokładne podanie, lecz pośliznął się w polu karnym i nie sięgnął piłki. Trzy minuty później Biegoniczanka przeprowadziła bardzo ładną akcję. Zaryczny ograł na prawej stronie obrońcę Limanovii, dośrodkował, a Stawiarski strzelił bez namysłu z woleja zdobywając jedynego gola. Pod koniec zaatakowali goście. Jednak strzały B. Biedy, Gawlika i Pięty obronił Fałowski. Był to drugi z rzędu wygrany mecz Biegoniczanki. Teraz przed nimi dużo trudniejsze spotkania z Huraganem i Grybovią. **(JEC)**

Dobra passa trwa

Skalnik Kamionka Wielka – Orkan Szczyrzyc 3–0 (3–0)

1–0 Gaborek 1, 2–0 samobójcza 12, 3–0 Kościółek 31. Sędziował Robert Koral z Nowego Sącza. Żółte kartki: Ziobrowski, Gaborek – P. Pazdan. Widzów: 150.

Skalnik: Trojan – Szubryt (15 Ogórek), Griński, Rolka, Kos, Michalik (46 Lupa), A. Ziobrowski, Gaborek, M. Ziobrowski, Kościółek, Gruszczyński.

Orkan: Ćwik – Potoczny, Puchała, Śliwa, Kapera, P. Pazdan, Malinowski, Duszyński, Król, W. Majeran (15 Szpilka), R. Pazdan (60 Kołaczyński).

Szybko zdobyta bramka ustawiła mecz. Już w pierwszej minucie Gaborek wyskoczył do piłki, strzelił lekko obok zaskoczonego bramkarza, który spóźnił się z interwencją. Grząskie i śliskie boisko nie ułatwiało gry. Mimo to mecz był szybki. W 12 minucie Gruszczyński z rzutu rożnego trafił piłką w obrońcę, a potem futbolówka nieoczekiwanie wpadła do siatki. Skalnik w dalszym ciągu atakował. Gaborek i Michalik często strzelali, ale Ćwik grał bardzo dobrze. W 31 min po dośrodkowaniu A. Ziobrowskiego piłkę przejął Kościółek i minął obrońcę. Mając przed sobą tylko bramkarza nie zmarnował sytuacji. Od tego momentu gospodarze zwolnili tempo. Po przerwie goście chcieli odrobić straty, jednak ich ataki kończyły się przed bramką. W 72 minucie podcięty został w polu karnym jeden z napastników przyjezdnych. Rzut karny wykonywał Malinowski. Strzelił mocno, ale Trojan znakomicie obronił. Pod koniec Orkan miał kilka groźnych sytuacji, ale obrona gospodarzy grała pewnie. Był to czwarty pod rząd wygrany mecz Skalnika. **(JEC)**

Zabrakło sędziego

Świniarsko – Grybovia 2–3 (0–2)

0–1 Kantor (karny) 14, 0–2 Nalepa 32, 0–3 M. Igielski 49 1–3 Lizoń (karny) 51, 2–3 J. Fałowski 75. Żółta kartka: P. Bodziony I. Widzów 600.

Świniarsko: Majda – Fałowski, Lizoń, A. Knurowski (77 P. Bodziony II), Twardy – P. Fałowski (34 Pasiut) Janur (34 Salamon), Węgrzyn, R. Knurowski – Leśniak, Krupa.

Grybovia: Jachowicz – J. Borek, Kościsz, Kiełbasa – Tubek, Gryzło, (34 R. Igielski), M. Igielski (75 Kornecki), Sierota – Nalepa, Wojtas, Kantor (80 M. Borek).

Mecz rozpoczął się od od zdecydowanych ataków gości. Już w pierwszym kwadransie, po niegroźnym starciu bramkarza z jednym z napastników Grybovii, sędzia podyktował rzut karny. Kantor nie zmarnował okazji. Grybowianie w tej części grali wręcz koncertowo, Świniarsko ograniczało się jedynie do kontr. Dobrych okazji nie wykorzystali m.in. R. Knurowski i Leśniak. W 70 minucie za drugą żółtą kartkę arbiter musiał pokazać Gryźle – czerwoną. Kontaktowa bramka J. Fałowskiego wprowadziła nerwowość na boisku. Piłkarze obu drużyn mieli do siebie duże pretensje. Gra była momentami zbyt ostra. Zaskoczeniem było przybycie na zawody tylko dwójki sędziów. Trzeci – asystent – wszedł na boisko dopiero w drugiej połowie. **(EMKA)**

1. Grybovia	19	52	43–12
2. Wierchy	19	47	51–17
3. Jutrzenka	19	33	26–25
4. Świnarsko	19	31	32–26
5. Skalnik	19	30	32–19
6. Zawada	19	28	22–24
7. Huragan	19	27	35–25
8. Orkan	19	26	25–23
9. Biegonicz.	19	26	29–32
10. Orzeł	19	24	29–45
11. Poprad	19	23	23–28
12. Kolejarz	19	22	18–24
13. Helena	19	21	27–32
14. Limanovia	19	21	29–38
15. Podhale	19	12	23–46
16. Ogniwo	19	7	22–50

Sukces Jutrzenki

Poprad Muszyna – Jutrzenka Zakopane 1–2 (0–1)

0–1 Sochacki 43, 1–1 Sowiżrał 60, 1–2 Łukaszczyk 72. Sędziował Jerzy Dziedziak z Gorlic. Widzów: 150.

Poprad: D. Platenik – Ruchałowski, Maciąg (46 Budaj), J. Gościński, Tokarz (80 Juruś) – Gacek, Woszczak, Kociołek, A. Gościński, Sowiżrał, Śliwiński (70 Latocha).

Jutrzenka: Sęk – Fortuna, S. Strama, Chudoba, Łukaszczyk – Galica, Walczak, Marcisz, J. Strama – Sochacki, Jaszewski.

Mecz nie mógł się podobać grupie najwierniejszych kibiców. Dużo niecelnych podań, mało sytuacji bramkowych i chaos. Gospodarze próbowali szybko zdobyć bramkę. Jednak nie potrafili wykorzystać dogodnych okazj. W 43 min dośrodkowywał J. Strama. Platenik interweniował za późno, a piłka ku zaskoczeniu bramkarza, odbijając się od kolana Sochackiego, wpadła do bramki. Po przerwie piłkarze Popradu zaatakowali i w 60 min wyrównali. Po dośrodkowaniu Woszczaka, Sowiżrał mocno uderzył, strzelając gola. Od tego momentu gra toczyła się głównie w środku pola. Grząskie boisko nie pozwalało na szybszą grę. Kiedy wydawało się, że padnie remis, Łukaszczyk otrzymał prostopadłe podanie, minął obrońcę i będąc sam na sam z bramkarzem, nie zmarnował okazji. Strzelił nie do obrony, tuż obok słupka. Gospodarze próbowali jeszcze wyrównać, ale nie potrafili przeprowadzić składnej akcji. **(JEC)**

Brak skuteczności

Zawada Nowy Sącz – Huragan Waksmund 0–0

Sędziował Andrzej Gomułka z Nowego Sącza. Żółta kartka Worwa. Czerwona kartka Worwa 80. Widzów: 200.

Zawada: Drąg – Rembiasz, Bodziony, Klimczak – Popiela, Sady, Skupień, Żarnowski – Kulpa, P. Ogórek, D. Aleksander.

Huragan: K. Waksmundzki – Gacek, Kamiński, W. Waksmundzki, Krzystyniak – Ł. Waksmundzki, Cholewa, Worwa, Klamerus – Bamburowicz (65 Drożdż), L. Waksmundzki.

Mecz toczył się w szybkim tempie. Niestety żadna z licznych sytuacji podbramkowych nie została wykorzystana. W pierwszej połowie znakomitą okazję do zdobycie gola zmarnował Skrzypiec. Otrzymał dokładne podanie od Żarnowskiego, minął obrońcę, położył bramkarza i strzelił obok słupka. W odpowiedzi silnie uderza Worwa, ale Drąg obronił. Po przerwie piłkarze Zawady przyspieszyli. P. Ogórek i D. Aleksander strzelali z linii pola karnego, lecz czynili to bardzo niecelnie. W 72 min Skrzypiec otrzymał dokładne podanie na polu karnym, mocno strzelił i trafił w poprzeczkę. Po kontrze Huraganu L. Waksmundzki z prawej strony dośrodkował na pole karne, a piłkę z nogi składającego się do strzału Bamburowicza wybił Popiela. Chwilę później za atak bez piłki na bramkarzu gospodarzy Worwa zobaczył drugą żółtą, a więc automatycznie czerwoną kartkę. Na pięć minut przed końcem Skrzypiec mógł zdobyć gola, ale strzelił niecelnie. Po meczu trener Zawady powiedział, krótko: *Żeby wygrać, trzeba strzelić bramkę.* **(JEC)**

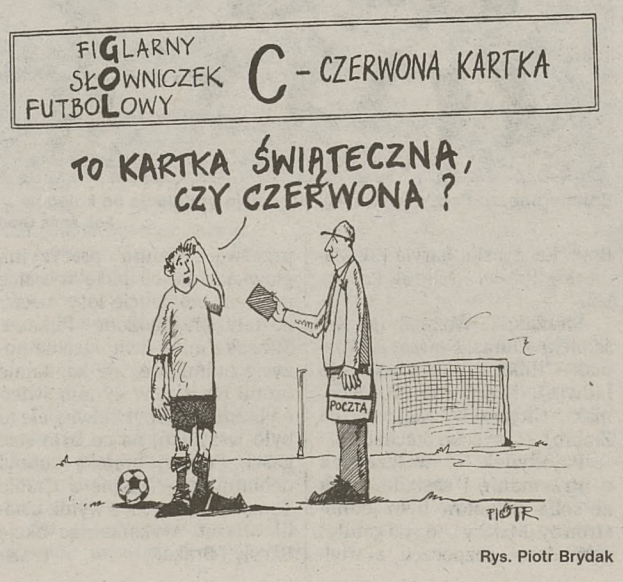

Rys. Piotr Brydak

Mistrzynie fitness i kulturystyki

Drużynowe zwycięstwo nowotarżan

Dwa dni trwały w Nowym Targu półfinały i finały Mistrzostw Polski Kobiet i Par w Kulturystyce oraz Mistrzostwa Polski Kobiet w Fitness. Drużynowo zwyciężył miejscowy ośrodek „Olimp-Wojas", dowodząc, jak silną sekcję kulturystyki (choć niekoniecznie z miejscowych zawodników) można stworzyć na Podhalu.

A oto wyniki dwudniowych, niezwykle widowiskowych zmagań na scenie Miejskiego Ośrodka Kultury. W kategorii kobiet do 52 kg: I miejsce i złoty medal – Elżbieta Borecka (Krisbut Myszków), II miejsce i srebrny medal – Joanna Krupa (Olimp-Wojas Nowy Targ), III miejsce i brązowy medal – Małgorzata Rzepka (Eugen Knurów). W kategorii wagowej kobiet do 57 kg: I miejsce – Daria Piznal (Victoria Międzyrzecz), II – Magdalena Trzcińska (Herkules Warszawa), III – Wioletta Trybull – (Samson Gdynia). W kategorii wagowej powyżej 57 kg: I miejsce – Monika Biernacka (Atlas Stara Miłosna, II – Halina Kunicka (Stilon Gorzów Wielkopolski), III – Małgorzata Adryjańczyk (Efekt Toruń). W kategorii kobiet open kulturystki kolejność była następująca: Elżbieta Borecka, Monika Biernacka i Daria Piznal.

Przeprowadzone równocześnie eliminacje do mistrzostw Europy, które w piątek rozpoczynają się w Essen, wygrała Elżbieta Borecka, wyprzedzając w kolejności: Monikę Biernacką, Halinę Kunicką, Joannę Krupę, Darię Piznal, i Magdalenę Trzcińską.

Występowały też pary mieszane i tu I miejsce z wdziękiem wywalczyli Elżbieta Borecka i Bogdan Szczotka (Krisbut Myszków), II – Monika Biernacka i Marcin Stopka (Olimp-Wojas Nowy Targ), a III – Joanna Krupa i Juliusz Malik (Olimp-Wojas Nowy Targ).

W mistrzostwach Polski fitness w kategorii pań liczących mniej niż 160 cm wzrostu zwyciężyła: Anna Scholz (Olimp Zabrze), druga była Patrycja Knopik (Mega Bydgoszcz), trzecia Agnieszka Karoń (Gwarek Bukowno), a czwarta Anna Szczegielniak (Syrenka Warszawa). Wśród pań wyższych I miejsce przypadło Aleksandrze Kobielak (Body Club Gdańsk), II – jej klubowej koleżance Agnieszce Szwankowskiej, III – Annie Niewiadomskiej (Mega Bydgoszcz), IV – niezrzeszonej Agnieszce Łukasiewicz z Legnicy. W kategorii open „fitnessek" za Aleksandrą Kobielak uplasowała się Anna Scholz.

W punktacji ogólnej drużynowo wygrał Olimp-Wojas Nowy Targ, wyprzedzając Krisbut Myszków, Body Club Gdańsk, Mega Bydgoszcz i Atlas Stara Miłosna. Pucharem za najlepsze pozowanie będzie się cieszyć Elżbieta Borecka.

Po mistrzostwach Europy w Essen kolejne największe kulturystyczne imprezy to: mistrzostwa świata w Sydney i mistrzostwa świata juniorek w Rio de Janeiro. **(ASZ)**

MILITARNY MAGAZYN SPECJALNY KOMANDOS
NAJLEPSZY W POLSCE!

Rutyna 19-latka

Niedźwiedź – Borek 2–0 (0–0)

1–0 Poterek (50), 2–0 Luty (52). Sędziował Artur Hawryszko. Żółte kartki: Dusza, Łazarczyk. Widzów 250.

Niedźwiedź: Sajnóg – Dusza, Sasnal, Ślazyk – Gruchała, Pobrotyn, Bujak, Luty, Madejczyk – Błoński (80 Jaśkowski), Michniak (43 Poterek).

Borek: Strączek – Bartosz, Łazarczyk, Kowalski – Pachota, Waśniowski, Kolański (46 Śmiałek), Urbański (75 Wańczura), Górecki – Bała, Niewitała.

Piłkarze Niedźwiedzia pokonali kolejną przeszkodę na drodze do IV ligi. Przyznać jednak trzeba, że zawodnicy Borku postawili liderowi wysokie wymagania. Przez większą część meczu na boisku trwała twarda walka i w jej efekcie po 43 minutach plac gry musiał opuścić kontuzjowany Michniak. Zanim do tego doszło, dobrych okazji do zdobycia gola nie wykorzystali Błoński (nie potrafił z bliska skierować piłki do pustej bramki) oraz Luty. Ten ostatni zrehabilitował się w 52 min, kiedy wbiegł z piłką pomiędzy dwóch obrońców i technicznym strzałem zdobył drugiego gola dla swojej drużyny. Pierwszy padł 120 sekund wcześniej, a jego autorem był 19-letni Poterek, który po podaniu Gruchały ograł obrońcę, bramkarza i trafił do pustej bramki. Piłkarze z Niedźwiedzia rozstrzygnęli mecz na swoją korzyść w bardzo krótkim czasie, ale do końca spotkania wynik mógł ulec zmianie. Dwukrotnie bardzo bliski pokonania Sajnoga był Śmiałek, lecz w idealnych sytuacjach zabrakło mu zimnej krwi. Nieskuteczny był też Błoński, który po przerwie również dwukrotnie powinien powiększyć swój dorobek bramkowy. **(ALG)**

Katastrofa

Nadwiślanka Nowe Brzesko – Gościbia Sułkowice 0–7 (0–4)

0–1 Jankowicz (15), 0–2 Rączka (25), 0–3 Jankowicz (30), 0–4 Jankowicz (43), 0–5 Rączka (48), 0–6 W. Stokłosa (56), 0–7 Rączka (85). Sędziował Wojciech Popow. Widzów 100.

Nadwiślanka: Krzeczowski – Podstawa, Frączkiewicz, Klaja, Sprynca – Piwowar (46 Pawłowski) Szymański, Czopek, Krawczyk (55 Krzyk) – Oraczewski, Kaczara (55 Kamiński).

Gościbia: M. Szuba – Socha, Żurek, M. Stokłosa – Moskal, W. Stokłosa (65 Piwowarski), Łabędź, Bielach, Latoń, (70 D. Stokłosa) – Rączka, Jankowicz.

Wynik mówi sam za siebie. Rozbity zespół z Nowego Brzeska poniósł drugą z kolei klęskę 0–7. Na tak wysoki wynik złożyła się katastrofalna postawa obrony gospodarzy (zresztą pozostałe formacje również grały fatalnie) oraz znakomita forma strzelecka napastników gości. Zarówno Rączka, jak i Jankowicz z dużą swobodą dochodzili do kolejnych sytuacji strzeleckich i obaj popisali się hat-trickami. Szczególnej urody był gol zdobyty przez Rączkę w 25 min, gdy po indywidualnej akcji piłkarz Gościbi umieścił piłkę w samym okienku bramki Krzeczowskiego. Jedyne zdobycze gospodarzy to nie wykorzystana sytuacja Krawczyka oraz niecelny strzał Czopka z wolnego. **(ALG)**

„Perełka" znowu strzela

Prokocim Kraków – Skalanka 1–0 (1–0)

1–0 Daniel 44. Sędziował Bogdan Filipowski. Żółte kartki: Polak – Grzebinoga, Ślazik. Widzów 200.

Prokocim: Mielec – Stolarz, Wietecha, Wiśniewski – Figlarz – Dzierżak, Polak (60 Dębosz), Lotka, Prządo (87 Trepka) – Daniel (64 Wójcik), Muszyński.

Skalanka: Domagała – Lorek (76 Madejski), Grzebinoga, Korpała, T. Zgoda – Ślazik, Knapik, Bożek (52 M. Zgoda), Bojko – Jakubowski (70 Plamitzer), Boroń.

Skalanka odjeżdżała z Krakowa w nie najlepszych nastrojach; nie dość, że straciła punkty, to także najlepszego zawodnika Grzebinogę, który obejrzał czwarty żółty kartonik i nie będzie mógł zagrać w najważniejszym meczu, za tydzień z Niedźwiedziem.

Od początku obie drużyny „rzuciły" się na siebie i raz po raz pod bramkami dochodziło do spięć. Pierwsi dogodną okazję mieli goście, ale Knapik po błędzie Stolarza strzelił zbyt lekko, aby móc zaskoczyć najlepszego bramkarza w lidze Mielca. Później dobre okazje mieli Muszyński i Daniel, ale ich strzały były niecelne. W 32 min szybką akcję przeprowadziła Skalanka, Jakubowski podał do Boronia, ten natychmiast wypuścił na czystą pozycję Knapika, który zamiast strzelać zdecydował się lobować Mielca, ale uczynił to fatalnie. **Gdy wydawało się, że I połowa zakończy się remisem, nieporozumienie T. Zgody i Domagały wykorzystał Daniel (zwany „Perełką"), który leżąc na ziemi wślizgiem wepchnął piłkę do siatki.**

Po zmianie stron widowisko stało się jeszcze lepsze. Najpierw Daniel strzałem z ostrego kąta był bliski powodzenia, za chwilę Lorek strzelił tuż nad poprzeczką. W 71 min Muszyński w pełnym biegu uderzył minimalnie niecelnie, a kilka minut później Dzierżak w sytuacji sam na sam trafił w Domagałę. Końcówka to desperackie ataki Skalanki. W 90 min mogło być 1–1, ale piłkę po strzale głową Grzebinogi kapitalnie obronił Mielec i Prokocim odniósł pierwsze w tym roku zwycięstwo. **(PAN)**

Frajerska porażka

Cracovia II – Gdovia 2–1 (0–1)

0–1 Kocemba 41 (wolny), 1–1 Depa 83 (karny), 2–1 Podsiadło 90. Sędziował Grzegorz Mosurek. Żółte kartki: Depa, Kowalik, Skrzyński – Pieprzyca. Widzów 80.

Cracovia II: Paluch – Bagnicki, Rokicki, P. Kopyść (83 D. Kopyść) – Kowalik, Podsiadło, Góra, Depa, Skrzyński (71 Treszczyński) – Piotr Zegarek (54 Matuszewski), Kmak.

Gdovia: Pietrzyk – Bylica, Andrzej Płatek, Kocemba, Jurkiewicz – Malinowski (80 Stasiak), Kasprzyk, Pieprzyca, Ryskała – Adam Płatek, Stokłosa (86 Kozik).

Każda porażka boli, lecz taka, jakiej wczoraj na boisku przy ul. 3 Maja doznali gdowianie, boli szczególnie. Trudno się dziwić ich rozgoryczeniu, można natomiast wyrazić zdziwienie, dlaczego schodząc z boiska zawodnicy i działacze jedynym winnym niepowodzenia uznali sędziego. To prawda, że gdyby w 83 min nie gwizdnął rzutu karnego, goście prowadziliby dalej 1–0. Lecz gdyby Jurkiewicz nie trzymał stojącego tyłem do bramki Kowalika, gdy piłka wychodziła na aut, sędzia nie miałby podstaw do przerwania gry. Kolejną kwestią jest, dlaczego lepsi przed przerwą gdowianie, już od początku drugiej części cofnęli się na własną połowę. Ich minimalizm został ostatecznie ukarany w ostatniej minucie, gdy 30-metrowe podanie Depy przejął Podsiadło, minął bardzo dobrze grającego wcześniej Kocembę i, jak stwierdzili potem koledzy, wreszcie zachował się jak piłkarz – pewnie wygrywając pojedynek z Pietrzykiem. **(KG)**

Derby dla Wiślanki

Wiślanka Grabie – Strażak Kokotów 6–1 (4–0)

1–0 Raczyński 3, 2–0 Raczyński 18, 3–0 Raczyński 25 (karny), 4–0 Miziura 34, 4–1 Lidwin 49, 5–1 Połomski 60, 6–1 Mikrut 90. Sędziował Marcin Suder. Widzów 400.

Wiślanka: Basista – Majewski, Kadula, Nowak – Miziura – Brak, Raczyński, Baryła (58 Maniecki), Prasiel – Mikrut, Połomski.

Strażak: T. Woźniak (65 Kościółek) – Juras, Nowak, P. Woźniak – Hiller – Więckowski (46 Lidwin), Kołek (46 M. Woźniak), Głogowski, Kubacik (65 Ziobro) – Gawęcki, Stachel.

Pojedynek walczących o utrzymanie i sąsiadujących ze sobą zespołów było jednostronny. Mający „nóż na gardle" gospodarze rozpoczęli z wielkim animuszem i w 3 min po dośrodkowaniu Braka Raczyński głową pokonał T. Woźniaka. Drugi gol padł w identycznych okolicznościach, a swój świetny występ Raczyński uwieńczył pewnie wykonując jedenastkę w 25 minucie. Jeszcze przed przerwą Miziura precyzyjną główką umieścił piłkę w siatce i w tym momencie losy meczu zostały przesądzone. Piłkarze Strażaka mieli dwie idealne pozycje bramkowe, ale kapitalnie bronił Basista. W 49 min świetną bramkę zdobył Lidwin, ale to było wszystko, na co było stać gości. Później bramkę zdobył debiutujący w ekipie z Grabia Tomasz Połomski, a wynik ustalił Mikrut, wykańczając akcję Baryły i Braka. **(PAN)**

Bohater meczu Raczyński (nr 10) przyjmuje gratulacje od kolegów
Fot. Anna Głód

V liga Kraków

1. Niedźwiedź	20	41	49–17
2. Orzeł	20	40	39–18
3. Skalanka	20	37	39–27
4. Cracovia II	20	36	42–28
5. Prokocim	20	34	36–23
6. Clepardia	20	29	33–30
7. Borek	20	29	33–38
8. Gościbia	20	28	35–37
9. Węgrzcanka	20	26	35–31
10. Strażak	20	26	29–50
11. Wiślanka	20	24	29–26
12. Gdovia	20	24	30–34
13. Pogoń	20	23	29–31
14. Podgórze	20	23	21–30
15. Raba	20	21	16–22
16. Nadwiślanka	20	4	12–66

(PAN)

Sprawiedliwy remis

Węgrzcanka – Raba Dobczyce 1–1 (1–0)

1–0 Martyniuk 28, 1–1 J. Nowak 56 (głową). Sędziował Wojciech Bogacki. Żółte kartki: Duszyk, Fima, Małota – J. Nowak. Widzów 250.

Węgrzcanka: Trzepałka – Gastoł, Duszyk, Małota – Wasilewski – Krzyżak, Sadko (20 Koziołek), Fima, Piwowarczyk – Martyniuk, Jałocha.

Raba: Soboń – Brytan (46 J. Nowak), Wyroba, Suś – Czyż, Ostafin (46 Hałatek), P. Nowak, Serafin, Ładyga – Skwarek (80 Cheba), Maniecki.

Podział punktów żadnej z zagrożonych spadkiem drużyn nie zadowala, ale jest sprawiedliwym odzwierciedleniem tego, co działo się na boisku.

W I połowie zdecydowanie dominowała Węgrzcanka. W 28 min Fima szybko rozegrał rzut wolny z Martyniukiem i ten w idealnej sytuacji pokonał bramkarza Raby. W końcówce tej części gry dwa razy goście przeprowadzili szybkie ataki, po których Maniecki i Czyż padali w polu karnym, jednak arbiter nie zdecydował się na podyktowanie „jedenastek". Po przerwie trener Raby Krzysztof Szopa dokonał dwóch zmian, które przyniosły pożądany efekt. Teraz ton wydarzeniom na boisku nadawali goście i w 56 min po dośrodkowaniu z rzutu rożnego J. Nowak głową doprowadził do remisu. Piłkarze Węgrzcanki zepchnięci do głębokiej defensywy ograniczali się do wybijania piłek. Wyróżniającą się postacią w szeregach gospodarzy był bramkarz Trzepałka, który kilkakrotnie po strzałach Manieckiego, Czyża i Skwarka bronił z dużym wyczuciem. W końcówce atakowali jedni i drudzy, bliżsi szczęścia byli goście, ale wynik się nie zmienił. **PAWEŁ PANUŚ**

Z nowym trenerem

Clepardia – Pogoń Skotniki 2–0 (1–0)

1–0 Mazur 35, 2–0 Baran 48. Sędziował Rafał Jędras. Żółte kartki: Mazur, Gurbiel, Krupa – Lupa, Profic. Czerwona kartka Profic. Widzów 100.

Clepardia: Augustyn – Bochenek, A. Brussman, Jędrys – D. Brussman – Baran (60 Krupa), Gurbiel, Kowarski, Mazur – Szczepaniak, Frankowski.

Pogoń: Guszkiewicz – Lupa, Tyński, Profic – Gaweł – Konieczny, Kaszuba, Adamczuk – Kościółek (55 Zając) – Żyła (55 Basista), Moniak.

Nowym trenerem Clepardii został Ryszard Górecki i krakowianie po serii słabych wyników pokonali zespół ze Skotnik. Pogoń zagrała bardzo słabo, stwarzając w meczu tylko dwie bramkowe okazje.

W pierwszej połowie przeważali krakowianie, stwarzając raz po raz pod bramką Guszkiewicza groźne sytuacje. Bramkę zdobył jednak dopiero w 35 minucie Mazur, który przedarł się lewą stroną, wbiegł w pole karne i silnym strzałem w krótki róg pokonał bramkarza Pogoni. Chwilę później mogło być 2–0, ale Frankowski nie wykorzystał rzutu karnego. Przed przerwą gola mogli zdobyć także goście, ale Kościółek po minięciu kilku rywali strzelił niecelnie.

Mecz ustawiła szybko zdobyta po przerwie bramka przez Barana, który w 48 minucie wykorzystał dokładne podanie Gurbiela i błąd obrońców Pogoni. Mając dwubramkową przewagę gospodarze kontrolowali wydarzenia na boisku. Trener gości Grzegorz Plata postawił wszystko na jedną kartę, wymieniając dwóch napastników. Manewr ten był bliski powodzenia, ale piłka po strzale Zająca odbiwszy się od poprzeczki wyszła w pole. Była to jednak jedyna w II połowie bramkowa szansa dla Pogoni. Później dominowali gospodarze, sam Frankowski mógł zdobyć trzy bramki, ale tego dnia miał tzw. strzeleckiego jeża. Gola mógł zdobyć także Gurbiel, ale po jego strzale z wolnego kapitalną paradą popisał się Guszkiewicz. **(PAN)**

W pierwszej minucie

Podgórze – Orzeł Piaski 0–3 (0–3)

0–1 Łabuś 1, 0–2 Łabuś 8, 0–3 Kostrz 42 (karny). Sędziował Stanisław Sobór. Żółte kartki: Surma, W. Pszyk, Pater. Czerwone kartki: W. Pszyk, Karczewski. Widzów 100.

Podgórze: Ślusarek – Surma, Karczewski, Micek – W. Pszyk – Michalik, Wilkosz, Pater (72 Łuszczek), Kwiatkowski (65 K. Pszyk) – Ausobsky, Trojnar.

Orzeł: Korta – Tomana, Ciesielski, Filo – Tyrański – Bańbuła, Kostrz, Łazarczyk, Szostak – Łabuś (46 Kowal), Ząbczyński (72 Bogusz).

Mecz rozpoczęli piłkarze Podgórza, jednak zaraz stracili piłkę na rzecz Łazarczyka, który natychmiast uruchomił Łabusia, ten zaś ograł Karczewskiego i strzałem w krótki róg pokonał Ślusarka. Była 34 sekunda gry.

Szybko zdobyta bramka ustawiła mecz, bo osłabieni w formacji ataku podgórzanie nie byli w stanie zagrozić bramce Korty. W 8 min Szostak zacentrował w pole karne, a Łabuś wykorzystując błąd Ślusarka, głową skierował piłkę do siatki. Piłkarze Orła, widząc słabość rywala, szli dalej za ciosem i w 42 min po zagraniu ręką w polu karnym W. Pszyka Kostrz z karnego zdobył trzecią bramkę.

Po zmianie stron tempo przeprowadzanych przez gości akcji wyraźnie spadło. W 56 min wspaniałe podanie od Michalika otrzymał Trojnar, ale poślizgnął się i nie opanował piłki. Strzałów z dystansu próbował Michalik, ale najlepszemu zawodnikowi Podgórza gra wyraźnie się „nie kleiła". W 70 min w polu karnym powalony został szarżujący Bańbuła i arbiter podyktował „jedenastkę". Kapitan Orła Kostrz oddał sygnalizowany strzał i Ślusarek złapał piłkę. Bramkę mógł też zdobyć Bańbuła, ale piłka po jego strzale przeszła minimalnie nad poprzeczką. **(PAN)**

Klasa międzyokręgowa juniorów

SMS KRAKÓW – WISŁA 0–1 (0–0). 0–1 Pytel 47. Sędziował Zbigniew Marszałek. Widzów 100.

SMS: Sotnicki – Mikulski (70 Kapłon), Dziobek, Baran – Jaworski (68 Wiszyński), Radawiec, Drewniak (41 Włodarczyk), Nazarewicz, Harłacz – Dańczak, Kula.

Wisła: Krasny – Seroczyński, Kuzera, Mazur, Marzec – Świerczek, Wisła, Dudzik, Polowiec (41 Żuchowicz) – Pytel, Rapacz (41 Tabak).

Mecz pomiędzy głównymi kandydatami do pierwszej lokaty nie był wielkim widowiskiem. Dominowała walka, a szybkich, płynnych akcji było jak na lekarstwo. W I połowie więcej z gry mieli gospodarze. W 9 min Dańczak znalazł się w idealnej sytuacji, ale spudłował z 5 metrów. W odpowiedzi dobrej okazji nie wykorzystał Świerczek, strzelając w nogi Sotnickiego. Tuż przed przerwą gracze SMS mogli objąć prowadzenie, jednak Kula z 3 metrów trafił w boczną siatkę.

Pierwszy atak Wisły po przerwie zakończył się powodzeniem. Akcję w środku pola zainicjował Dudzik, podał na skrzydło do Wisły, ten dograł do wbiegającego Pytla, który silnym strzałem z pierwszej piłki nie dał szans Sotnickiemu. Później znów na boisku nie działo się wiele ciekawego, aż do ostatniej minuty, kiedy do remisu mógł doprowadzić Nazarewicz, jednak jego strzał z kilku metrów w pięknym stylu obronił Krasny.

Pozostałe wyniki: Hutnik – Wisłoka Dębica 4–1 (2–0). Jarzmik 2, Zięba, Kostera – Małozięć; **MOSiR Bochnia – Unia Tarnów 0–3 (0–0).** Jędrusik, Kędzior, Jarmuła; **Podhale Nowy Targ – Wawel 0–3 (0–3).** Dukat 2, Aleksander; **Sandecja Nowy Sącz – Wanda Nowa Huta 2–1 (1–0).** Dla Sandecji Michalik, Trojan; **Cracovia – MKS Dębica 2–0 (0–0).** Paszkiewicz, Cebula; **Podkarpacie Pustynia – Krakus Nowa Huta 2–1 (0–0).** Nowak, Szewc – Pawełek (gol samobójczy). Pauzował Glinik Gorlice.

1. Wisła	19	43	59–18
2. Wawel	19	43	54–14
3. Hutnik	18	41	54–15
4. SMS I	19	41	41–20
5. Unia	19	38	44–21
6. MKS Dębica	19	36	26–17
7. Sandecja	18	29	33–22
8. Podkarpacie	18	28	32–27
9. Cracovia	18	21	26–29
10. Wanda	19	18	19–28
11. Krakus	19	18	21–37
12. Wisłoka	19	16	23–34
13. Podhale	19	10	8–46
14. Bochnia	19	9	21–50
15. Glinik	18	4	10–91

Pokonać wiatr

Krak-Gamma – Wisła Czernichów 2-1 (1-1)

1-0 Wagner 37, 1-1 Trojan 44, 2-1 J. Marchewka 49. Sędziował Piotr Kostkiewicz. Widzów 100.

Krak-Gamma: Młodzianowski – Małek, Martiak, A. Piwowarczyk, M. Marchewka – Sukiennik (15 Pieczarkowski), M. Setkowicz (60 Pichla), J. Marchewka, Dziektarz – Mroziński, Wagner.

Wisła: Bylica – Wyroba, Stasik, Kudłek, Gawęda – Kowalik, Wróblewski, Mądry, Trojan – Kolasa, Kowalczyk.

Pomimo trudnych warunków atmosferycznych, porywistego wiatru, padającego deszczu, a przez to śliskiej płyty boiska, obie drużyny stworzyły niezłe widowisko piłkarskie. Tyle tylko, że często poczynaniami kierował na boisku wiatr.

Do przerwy zdecydowanie lepszą drużyną byli więc grający z wiatrem gospodarze, po zmianie stron wiatr był sprzymierzeńcem gości. W pierwszych 45 minutach doskonałe poczynający sobie na boisku J. Marchewka kilkakrotnie bliski był zdobycia bramki. W 3 min jego strzał z 35 metrów świetnie obronił Bylica. W 17 min Stasik w ostatniej chwili zablokował mocny strzał Marchewki z 16 m, a 3 minuty później uderzenie tego samego zawodnika z 30 m przeszło tuż obok bramki. Goście odpowiedzieli strzałem Mądrego w boczną siatkę i minimalnie niecelnym strzałem Wróblewskiego. W 35 min ponownie bramkarz Wisły obronił doskonale uderzenie J. Marchewki z wolnego, a za chwilę w zamieszaniu podbramkowym obrońcy gości wybili piłkę z linii bramkowej. W 37 min po rzucie rożnym główkował M. Marchewka, a do piłki wybitej przez bramkarza najszybciej doskoczył Wagner, lokując ją w siatce rywali. W 44 min wolny wykonywany z narożnika pola karnego na bramkę zamienił Trojan, technicznym strzałem pokonując źle ustawionego Młodzianowskiego.

4 minuty po przerwie J. Marchewka w zamieszaniu podbramkowym celnym strzałem z najbliższej odległości wyprowadził swój zespół na prowadzenie. Później jeszcze kolejno Kudlek, Kowalik i Wróblewski mieli doskonałe sytuacje, lecz w decydujących chwilach zabrakło im zimnej krwi i celnego oka – pudłowali z najbliższych odległości. **(MAS)**

HUTNIK II – GRĘBAŁOWIANKA 0-1 (0-1). Bączek;

LOTNIK KRYSPINÓW – ZWIERZYNIECKI KRAKÓW 0-4 (0-2). Machaj 2, Gościniak, Stryczek;

SŁOMNICZANKA – WANDA NOWA HUTA 3-1 (1-1). Ucherski 2, Sułdecki – Przybycień;

NADWIŚLAN KRAKÓW – SPARTA SKRZESZOWICE 4-0 (1-0). Tworek, Kaczmarczyk, Filosek, Rosiek;

Grupa I

LISZCZANKA – WAWEL II KRAKÓW 1-3 (0-1). Steczko – Rusin 3;

KMITA ZABIERZÓW – DĄBSKI KRAKÓW 2-0 (1-0). Kłeczek, Kucharczyk.

1. Hutnik II	17	42	75-23
2. Wawel II	17	39	44-12
3. Krak	17	27	32-35
4. Zwierzyn.	17	26	41-33
5. Grębałow.	17	26	36-41
6. Sparta	16	23	40-35
7. Liszczan.	16	23	31-31
8. Słomnicz.	17	22	23-26
9. Wisła	17	21	19-26
10. Lotnik	17	19	25-41
11. Dąbski	17	19	22-39
12. Nadwiślan	17	17	22-40
13. Wanda	16	16	24-34
14. Kmita	16	16	17-37

(PAN)

Nie będzie awansu?

Prądniczanka – Zryw Szarów 0-2 (0-2)

0-1 Wójcik 33, 0-2 Kaczmarczyk 44. Sędziował Mariusz Ocieczek. Żółta kartka Szczerba. Widzów 100.

Prądniczanka: Mastalerz – Husakowski, Ptak, Gaweł (46 Gugała), Czubek – Bęben (70 Duniec), Marcinkowski, Kosmacz, Kowacz – Szczerba (65 Stryszowski), Bubak (80 Gurbiel).

Zryw: Drab – Nowacki, Wajda, Golik, Kaczmarczyk – Wójcik (82 Gruszecki), Orzechowski, Szewczyk, Puchała (80 Michalik) – Rybicki, Małecki.

Prądniczanka, niedawny lider tabeli, osłabiona brakiem czterech podstawowych zawodników, znowu straciła punkty, przegrywając z jedenastką z Szarowa. Początek meczu nie zapowiadał takiego obrotu sprawy, gospodarze przeważali, a stuprocentowej sytuacji nie wykorzystał Szczerba, mający przed sobą pustą bramkę, gdy z piłką minął się bramkarz Zrywu. Jednak napastnik Prądniczanki nie zdecydował się na strzał i zmarnował okazję. Potem mocniej zaatakowali goście, trzykrotnie ładnymi strzałami popisał się Puchała. W 33 min piłkę z narożnika boiska uderzał Wójcik, a ta mocno podkręcona wpadła do bramki całkowicie zaskoczonego Mastalerza. Pod koniec I połowy gospodarze stracili „gola do szatni". Po dośrodkowaniu Golika z wolnego, precyzyjnym strzałem głową piłkę w siatce umieścił Kaczmarczyk. W II połowie piłkarze Prądniczanki atakowali, goście od czasu do czasu kontratakowali, ale wynik już do końca nie uległ zmianie. **(GF)**

Chór z Niepołomic

Orzeł II – Wisła Niepołomice 0-2 (0-1)

0-1 Solarz 29, 0-2 Królas 88. Sędziował W.Wójtowicz.

Orzeł II: Korta – Turbasa, Urban, Zawiła, Kowal – Pukło, Kozień, Wajda (64 Siwek), Żurek – Bogusz, Cegielski.

Wisła: Miziura – Front, Miękina, Kaczmarski, Jeleń – Solarz, Kalisz, Królas, Górnisiewicz (77 Gaudyn) – Jach, Krzyżanowski.

Oglądając graczy obu drużyn nie widać było różnicy w tabeli, jaka dzieli rezerwy Orła i Wisłę. Nie jest to jednak komplement dla piłkarzy z Piasków Wielkich, ponieważ obie drużyny grały słabo i nie stworzyły zbyt wielu sytuacji strzeleckich. W 29 min prowadzenie dla Wisły zdobył Solarz, który dynamicznie wszedł z piłką w pole karne i mocnym strzałem umieścił ją w siatce. Na początku II połowy po kiksie Turbasy sam na sam z Kortą znalazł się Górnisiewicz, jednak strzelił nad poprzeczką. Pod koniec wynik ustalił Królas, po składnej akcji zespołu Wisły. Bramka ta wzbudziła ogromny entuzjazm wśród kibiców przyjezdnych, którzy chóralnymi śpiewami wyrażali radość ze zwycięstwa swej drużyny. **(GF)**

Pogromcy liderów

Podgórze II – Puszcza Niepołomice 2-1 (2-1)

0-1 Bielecki 3, 1-1 Leśniak 6, 2-1 K. Pszyk 43. Sędziował Piotr Jawień. Widzów 100.

Podgórze II: Jurek – Peroń, Wilkosz, Chachlowski, Motyka – K. Pszyk (75 J. Pszyk), Chróściel, Leśniak, Dymon – Koćma, Łuszczek (60 G. Pszyk).

Puszcza: Biernat – Radosław Toroń (55 Klimek), Ptak, M. Kedzior – Bielecki (30 Szewczyk, 70 Robert Toroń), Górski, Ponikiewicz (46 Gruchała), Sikora, Krokosz – R. Kędzior, Pilch.

Piłkarze Podgórza II, walczący o ligowy byt, sprawili kolejną niespodziankę, pokonując liderującą Puszczę. Przed tygodniem krakowianie zluzowali z pozycji lidera Prądniczankę. W 3 min Pilch zacentrował w pole karne, na 5 metrze przejął piłkę nie pilnowany Bielecki i pewnym strzałem pokonał Jurka. Odpowiedź gospodarzy była niemal natychmiastowa, po solowym rajdzie Leśniak pokonał Biernata. Stuprocentowych sytuacji, jakie piłkarze Puszczy mieli do przerwy, zliczyć nie sposób, jednak żadnej z nich nie wykorzystali. Dla odmiany krakowianie po jedynym kontrataku zdobyli bramkę po pięknym strzale głową K. Pszyka. W II połowie Puszcza atakowała z impetem, ale bez szczęścia, najlepszej sytuacji nie wykorzystał R. Kędzior, nie trafiając do pustej bramki. **(PAN)**

Grupa II

PIŁKARZ – CZARNOCHOWICE 0-1 (0-0). Światowiec;

CZARNI STANIĄTKI – BRONOWIANKA 3-0 (3-0). M. Łach 2, Pieprzyca;

ROŻNOWA – BIEŻANOWIANKA 4-1 (2-0). Mika 2, Pajor 2 – Ptak;

KABEL II – WOLNI KŁAJ 4-2 (1-1). Jasek 2, Kaczmarczyk 2 – Wiktor Olearczyk, Włodarczyk.

1. Puszcza	17	38	41-16
2. Prądniczanka	17	36	42-15
3 Wisła	17	33	44-21
4 Wolni	17	32	36-21
5 Rożnowa	17	29	41-24
6 Piłkarz	17	29	23-24
7 Czarnoch.	17	25	30-33
8 Bieżanow.	17	24	34-29
9. Zryw	17	22	20-33
10 Kabel II	17	20	41-36
11 Bronow.	17	18	34-34
12. Orzeł II	17	13	17-38
13. Czarni	17	11	24-62
14. Podgórze II	17	8	17-67

(PAN)

Sześć goli po przerwie

Pasternik Ochojno – Garbarnia II 3-3 (0-0)

0-1 Mazela 55, 0-2 Kluska 72, 1-2 M. Sarga 75, 1-3 Tarnolicki 78, 2-3 B. Thier 80, 3-3 M. Sarga 90. Sędziował Krzysztof Gawryś.

Pasternik: Dzięgiel – Jałocha, M. Thier, Krzyżowski, Stefanik – Góra, Brożek, Orzechowski (46 R. Sarga), Malec (65 M. Sarga) – Bystroń, B. Thier.

Garbarnia II: Woźniak – Suchan, Kozłowski (46 Leśniak), Gądek – Żak, Tarnolicki, Kluska, Bizoń, Rożek – Mazela, Madejski.

W I połowie gospodarze zdobyli bramkę, sędzia jednak jej nie uznał, powołując się na opinię arbitra bocznego, którego wybrano spośród kibiców, gdyż na mecz nie dotarł jeden liniowy. Więcej emocji było po przerwie. W 55 min Mazela otrzymał piłkę w polu karnym i silnym strzałem pokonał Dzięgiela. Po zdobyciu bramki nadal przeważali krakowianie i w 72 min playmaker Garbarnii II Kluska kapitalnym strzałem z 25 metrów podwyższył rezultat. Wydawało się, że gospodarze się już nie podniosą, ale jednak wiarę w sukces przywrócił wprowadzony w II połowie młody M. Sarga, który przytomnym strzałem głową zdobył kontaktowego gola. 3 minuty później w sytuacji sam na sam z Dzięgielem znalazł się Tarnolicki i pewnie skierował piłkę do siatki. Piłkarze z Ochojna postawili wszystko na jedną kartę, do ataku przeszedł z obrony Stefanik i po jego podaniu B. Thier sprytnym strzałem zdobył drugiego gola. Końcówka meczu bardzo dramatyczna, krakowianie bronili zwycięstwa, ale w 90 minucie nie upilnowali M. Sargi, który z 5 m wykończył akcję Stefanika, doprowadzając do remisu. **(PAN)**

7 razy Ziarkowski!

Skawinka – Skalnik Trzemeśnia 8-0 (1-0)

1-0 Ziarkowski 34, 2-0 Skowronek 47, 3-0 Ziarkowski 49, 4-0 Ziarkowski 52, 5-0 Ziarkowski 55, 6-0 Ziarkowski 71, 7-0 Ziarkowski 78, 8-0 Ziarkowski 89. Sędziował Tomasz Węsierski. Widzów 400.

Skawinka: Barcik (70 Gaweł) – Kuczek, Stolczyk, Łężniak – Motyka, Jezioro, Wach (60 Rapacz), Tuleja (46 Woźniak), Skowronek – Radziszowski (65 Piszczek), Ziarkowski.

Skalnik: Malina – Podmokły (60 A. Rajca), Skóra, Mleczek, A. Mistarz – D. Górka, M. Skałka, Kania, T. Skałka (46 Wincenciak) – B. Górka, A. Rajca.

– Nie mogłem znaleźć uznania w oczach trenerów zarówno pierwszego jak i drugiego zespołu Garbarni, dlatego odszedłem do Skawinki, z którym to zespołem mam nadzieję awansować do okręgówki. W drugiej połowie byliśmy zdecydowanie lepsi, ja swój dorobek bramkowy powiększyłem do 22 bramek i myślę, że już nikt w klasyfikacji strzelców mnie nie prześcignie – mówił po meczu zdobywca 7 bramek **Sławomir Ziarkowski**.

W I połowie piłkarze Skalnika szczelnie bronili dostępu do własnej bramki, nie myśląc nawet o kontrach. Nowy szkoleniowiec Skalnika Janusz Wolfinger po zwycięstwie w ubiegłej kolejce nad Stawem Polanka, liczył także w Skawinie na punkty. Gdy jednak w 34 min po akcji Jeziory Ziarkowski zdobył bramkę, nadzieje na dobry wynik prysły. Po przerwie na boisku istniała już tylko jedna drużyna, a Ziarkowski jeszcze 6 razy zmuszał do kapitulacji najsmutniejszego w zespole Skalnika Malinę.

– Chłopcy zagrali kapitalne drugie 45 minut, chyba zagrali tak dla mnie, bo w dniu meczu obchodziłem urodziny – mówił po spotkaniu trener Skawinki **Marian Stolczyk**.

(PAN)

Gol i kontuzja

Dziewiarz Cypis Tyniec – Zielonka Wrząsowice 2-0 (1-0)

1-0 Sikora 10, 2-0 Chmiołek 86. Sędziował Marek Kokoszka. Widzów 100.

Dziewiarz: Cąber – Woźniak, Płaneta, Trąbka, Daniel – Gryzło, Słupski, Sikora (60 Stawowy), Grabowski – Chmiołek (86 Szopa), Waluś (75 Apostoł).

Zielonka: Piekarski – Sołtys, Dudzik, Jach, Orzechowski – Sroka, Podsiadło, Luzar (46 Piszczek), Szczurek – Łukasik, J. Bobek.

Drużynom przyjezdnym bardzo trudno gra się na specyficznym, wąskim i krótkim boisku Dziewiarza. Nie inaczej było i tym razem, gospodarze przeważali od początku do końca i odnieśli po meczu stojącym na bardzo dobrym poziomie zasłużone zwycięstwo.

Mecz ustawiła szybko zdobyta przez miejscowych bramka. Po dośrodkowaniu z rzutu rożnego Piekarski odbił piłkę, a piękną dobitką (strzał po koźle w samo okienko!) popisał się Sikora. Później doskonałe okazje mieli Waluś i Chmiołek, ale dobrze bronił Piekarski. Dla Zielonki gola mógł zdobyć tuż przed przerwą Luzar, ale pośliznął się i szansa przepadła. W II połowie goście dążyli do wyrównania, a miejscowi nastawili się na grę z kontry. Po jednej z nich Chmiołek w sytuacji sam na sam pięknie przerzucił piłkę nad wybiegającym Piekarskim i ustalił wynik. Napastnik Dziewiarza po tej akcji musiał jednak opuścić boisko, gdyż doznał poważnego urazu. **(PAN)**

Przebudzenie J. Turczy

Tempo Rzeszotary – Pcimianka 3-1 (2-0)

1-0 Dziedzic 3, 2-0 Witold Grochal 28, 2-1 Artur Dziatkowiec 50, 3-1 J. Turcza 90. Sędziował Bronisław Mazur.

Tempo: Urbanik – Gawor, Opryszek, Bała, Krzeszewski – Wojciech Grochal (60 J. Turcza), Malec, R. Turcza, Witold Grochal (46 Sikora) – R. Dziedzic (73 Matoga), Burda (85 Kowalczyk).

Pcimianka: Klęp – Pandyra, Bzowski, Dziuba, Róg – Andrzej Dziatkowiec, Bekas (46 Ślósarczyk), Jantas, Spyrka – Blak, Artur Dziatkowiec.

Po 4 kolejkach strzelecką niemoc przełamał najlepszy strzelec Tempa Janusz Turcza, który niemal równo z końcowym gwizdkiem wykończył akcję R. Turczy. Przez większość meczu przewagę posiadali gospodarze. W 3 min po dwójkowej akcji Wojciecha Grochala z Dziedzicem ten ostatni zdobył prowadzenie. Podwyższył Witold Grochal pięknym strzałem głową. Po zmianie stron kapitalną akcję przeprowadził Dziatkowiec, który minąwszy 3 rywali zdobył kontaktową bramkę. Gola mogli zdobyć i jedni, i drudzy, ale w końcówce szczęście uśmiechnęło się do gospodarzy. **(PAN)**

Przerwana passa

Armatura – Clavia Świątniki Górne 4-0 (2-0)

1-0 Piskorz 25, 2-0 Sarga 40, 3-0 Piskorz 70, 4-0 Najder 72. Sędziował Piotr Cząsta. Żółte kartki: Burmer, Dworak. Widzów 50.

Armatura: Szopa – Sęk, Dworak, Semeńczuk (75 Mazur), Burmer – Bigaj, Jaworski, D. Chmielarczyk, Piskorz – Najder, Sarga.

Clavia: Stryszowski – Siatka, K. Kurowski, Juskowicz, Grzesik – Gawor, Duraj (46 Lepiochin), Oświęcimski – Stachurski, Suder, Chajdecki (55 R. Kurowski).

Drużyna Armatury odniosła swoje pierwsze wiosną zwycięstwo, pokonując Clavię 4-0, choć nie był to pojedynek tak jednostronny jak sugerowałby wynik.

Konto bramkowe otworzył Piskorz, który dobił piłkę odbitą przez Stryszowskiego po strzale Najdera. Zawodnicy Armatury dążyli do podwyższenia wyniku i niedługo przed przerwą sztuka ta udała się Sardze, który wykorzystał w zamieszaniu podbramkowym dośrodkowanie Sęka. Po zmianie stron nadal atakowali gospodarze. W 70 min Piskorz strzelił swojego drugiego gola, a niedługo potem wynik ustalił imponujący regularnością strzelecką Najder. Drużyna Clavii często kontratakowała, zwłaszcza gdy gospodarze rozluźnili szyki obronne. Brakowało jej jednak przede wszystkim skuteczności i szczęścia (m.in. Burmer wybił piłkę z linii bramkowej).

– Zespół Clavi to bardzo mocna drużyna, my zagraliśmy skutecznie i dzięki temu wygraliśmy powiedział trener Armatury Jan Burmer.

Za tydzień Armaturę czeka ciężki mecz z zajmującą trzecie miejsce Garbarnią II. **(GSZ)**

Grupa III

GRODZISKO RACIECHOWICE – STAW POLANKA 3-1 (0-1). Hybel, Mróz, Stelmach – Gorączko;

ISKRA KRZĘCIN – KRAKUS SWOSZOWICE 1-0 (0-0). Ł. Lelek.

1. Skawinka	17	37	57-19
2. Armatura	17	37	42-18
3. Garbarnia II	17	36	53-19
4. Tempo	17	32	29-20
5. Iskra	17	29	33-26
6. Krakus	17	28	24-22
7. Pasternik	17	23	39-36
8. Dziewiarz	17	23	21-23
9. Pcimianka	17	18	22-29
10. Grodzisko	17	18	25-34
11. Zielonka	17	17	17-27
12. Skalnik	17	13	26-62
13. Staw	17	12	17-37
14. Clavia	17	10	21-54

(PAN)

Tarnów

Grupa I

Andaluzja Rudy Rysie – Żubr Gawłówek 2–1 (0–1) T. Wójtowicz 2 – Smoleń, **Błękitni Krzeczów – Victoria Porąbka Uszewska 1–2 (0–0)** T. Strąg – Rzepa, Kural. **Polonia Wyżyce – Orzeł Dębno 0–4 (0–1)** Grzegórzko, Gargol, Policht, Bryl, **Raba Książnice – Szreniawa Nowy Wiśnicz 2–3 (1–2)** Świętek 2 – Cygan, Czekaj, Tokarczyk, **Strażak Mokrzyska – Orzeł Cikowice 1–1 (1–1)** Biedak – Kasprzyk.

1. Szreniawa	12	31	35–6
2. Orzeł D.	13	29	33–13
3. Macierz	13	26	28–16
4. Andaluzja	13	19	15–16
5. Polonia	13	18	16–22
6. Piast	12	17	23–34
7. Strażak	13	16	18–20
8. Raba	13	15	26–22
9. Żubr	13	13	13–19
10. Orzeł C.	13	13	15–22
11. Victoria	13	11	15–25
12. Błękitni	13	6	11–33

Grupa II

Metal Tarnów – Orzeł Lisia Góra 4–2 (2–1)

1–0 Marek 22, 1–1 W. Miniorczyk 28, 2–1 Foszcz 43, 3–1 Pacura 67, 4–1 Marek (karny) 80, 4–2 W. Miniorczyk 81. Sędziował K. Kapłoński z Tarnowa. Żółte kartki: Curyło, Kilian, Marek. Widzów 80.

Metal: Sobota – Nowoświat, Curyło, Kilian, Biskupek – Chrzanowski (55 Jabłoński), Wajs, Kołodziej – Foszcz (75 Chwistek), Marek, Wołek (46 Pacura).

Orzeł: Żelazo – Wijas, Barwacz, Starzyk, Dudek – G. Miniorczyk (70 Nowicki), W. Miniorczyk, Krzemiński, Łuszcz (54 Górecki) – Kołton, Witek (61 Sępek).

Mecz na szczycie był zacięty i emocjonujący. Bardzo dobrze zagrał zwłaszcza Metal, który udowodnił, że po odmłodzeniu składu śmiało może myśleć o powrocie do okręgówki.

W 22 min Marek w zamieszaniu podbramkowym strzelił celnie i Żelazo nie miał nic do powiedzenia. W 28 min W. Miniorczyk dobił do siatki strzał jednego z kolegów. Tuż przed przerwą Metal ponownie objął prowadzenie, bo ładną solową akcję Foszcz zakończył dokładnym uderzeniem w róg.

W 67 min do centry Marka dobiegł Pacura i podwyższył na 3–1. W 80 min rozgrywający bardzo dobry mecz Marek został sfaulowany w polu karnym. Gdy wykorzystał „jedenastkę", stało się jasne, że Orzeł straci pierwsze miejsce w tabeli.

Metal miał jeszcze kilka okazji bramkowych. M.in. sytuacji sam na sam nie wykorzystali: Foszcz, Marek i Kołodziej. **(RAF)**

Burzyn – Spójnia–Bobrovia Bobrowniki Małe 1–3 (1–2) Ropski – Ciupek, Fudalej, Ślęzak, **Ciężkowianka – Kłos Łysa Góra 2–1 (1–1)** M. Truchan, R. Truchan – Polaczek, **Huragan Buchcice – Rudka 3–0 (1–0)** Skruch, Kargula, Okas, **Olszynka Ołpiny – Gromnik 0–3 (0–2)** Pichner, Ziomek, Sowa, **Radar Łętowice – Spółdzielca Grabno 5–1 (4–0)** Nowak (S).

1. Huragan	13	27	26–15
2. Metal	13	26	36–23
3. Orzeł	13	25	43–25
4. Rudka	13	25	29–19
5. Ciężkow.	13	22	31–21
6. Burzyn	13	18	28–22
7. Kłos	13	17	27–24
8. Radar	13	16	31–35
9. Bobrovia	13	16	36–41
10. Spółdzielca	13	15	23–38
11. Gromnik	13	13	35–37
12. Olszynka	13	0	10–55

Grupa III

Dunajec Zbylitowska Góra – Wolania Wola Żelichowska 1–0 (0–0) J. Tadel, **Mędrzechów – Łęgovia Łęg Tarnowski 1–1 (1–0)** Brożek – Sadowski, **Unia Niedomice – Nieciecza 2–0 (0–0)** Tomala, Zachara, **Ava Grądy – Olimpia Biskupice Radłowskie 1–1 (1–0)** Buch (A), pauzowały **Wietrzychowice**.

1. Unia	11	28	37–17
2. Ava	12	21	23–17
3. Dunajec	12	19	20–19
4. Zorza	12	18	26–26
5. Łęgovia	12	18	16–16
6. Wolania	12	17	16–16
7. Olimpia	12	15	21–20
8. Wietrzychow.	11	14	18–19
9. Nieciecza	12	12	13–22
10. Mędrzechów	12	9	18–24
11. Powiśle	12	6	19–31

Grupa IV

Borowiec Straszęcin – Brzeźnica 1–2 (1–1) Grych – Różak, Bielatowicz, **Czarnovia Czarna Tarnowska – Atut Podborze Zgórsko 3–1 (2–1)** Knych 2, Gruszowski – K. Krzysztofik, **Nagoszyn – Paszczyniak Paszczyna 3–2 (2–2)** W. Łanucha 2, K. Łanucha – A. Świętoń, Słomba, **Nowa Jastrząbka – Brzostowianka 3–1 (2–0)** Zmarlak 2, Kalisz – Jachym (samobójcza), pauzowała **Skrzyszovia**.

1. Czarnovia	13	28	38–14
2. N. Jastrząbka	13	28	36–12
3. Parkosz	13	25	34–25
4. Nagoszyn	13	21	39–37
5. Brzeźnica	13	16	27–27
6. Brzostowian.	13	16	29–32
7. Paszczyniak	13	15	21–27
8. Atut	12	14	19–23
9. Skrzyszovia	12	14	20–35
10. Borowiec	12	12	21–25
11. Bodzos	13	8	22–49

(STM)

Grupa I – nowosądecka

Zagórzany – Sokół Stary Sącz 5–1 (1–0)

1–0 Olszewski 25, 2–0 Świechowski 56, 2–1 Kowalik 66 (rzut karny), 3–1 Olszewski 82, 4–1 Olszewski 85, 5–1 Olszewski 89. Sędziował J. Król z Gorlic. Żółta kartka P. Kozień. Widzów 150.

Zagórzany: T. Kozień – Kogut, P. Kozień, Kołodziejczyk (46 Rzepiela), Wacławik – Nikiel (86 Salwa), A. Król (75 Kawa), Kania, S. Kozień – Olszewski, Świechowski.

Sokół: Stawiarski – Kapera, Jawor (46 Witak), Kądziołka, Bochenek – Sobonkiewicz, Kowalik, Kutak, Marczyk – Grabek, Stolarski.

Sromotną klęskę ponieśli starosądecczanie na wyjazdowym meczu w Zagórzanach. Gospodarze rozgromili przyjezdnych w końcówce, dzięki bardzo dobrej postawie Olszewskiego, który zdobył w tym meczu aż cztery gole. **(RENE)**

Królovia – Sandecja II 0–1 (0–1)

0–1 Twardowski 20. Sędziował Bogusław Moroń. Widzów 50.

Sandecja II: Zając – Kalinowski, Wójcik, Mikołajczyk, Fałowski – Janisz, Kudryk, Korcz, Noga – Twardowski, Mamak.

Goście chieli w Królowej wygrać i im się to udało. W Sandecji wystąpiło kilku zawodników, którzy do niedawna byli podporami pierwszej drużyny: Wójcik, Mikołajczyk, Fałowski i Janisz. Rutyniarze umiejętnie kierowali młodymi kolegami: Kudrykiem (wychowankiem Barciczanki), Korczem i Nogą. Jedyna bramka padła po akcji Mikołajczyka i Nogi. Piłka trafiła do Twardowskiego, który nie dał szans bramkarzowi. Wśród gości na pochwałę zasłużył Mariusz Zając, który obronił kilka groźnych strzałów. **(EMKA)**

Gród Podegrodzie – Tymbark II 4–0 (2–0)

1–0 G. Hamiga 8, 2–0 Jan Łatka 20, 3–0 G. Hamiga 50 (rzut karny), 4–0 Jan Łatka 62. Sędziował R. Krzyszkowski z Nowego Sącza. Żółta kartka: Ryś. Widzów 300.

Gród: M. Rams (58 R. Rams) – Klimek, G. Kumor, Jacek Łatka (46 Zieliński), Pietrzak – G. Hamiga, Jan Łatka (81 M. Fiut), Plata, G. Fiut – R. Kumor (63 Laciuga), D. Hamiga.

Tymbark II: M. Pierzchała – Sara, Jaroszyński, Toporkiewicz, Sułkowski – Poręba, Pażucha, Niezabitowski, Ryś (80 Dziadoń) – K. Pierzchała, J. Budacz (46 Kowal).

Był to ciekawy mecz. Do poziomu piłkarzy dostosował się też sędzia. Od początku warunki dyktowali gospodarze. Już w 8 min Hamiga zdobył gola. Kilkanaście minut później podegrodzianie prowadzili dwoma golami, za sprawą niezawodnego Jana Łatki. W 50 min. sędzia podyktował rzut karny, który wykorzystał G. Hamiga. Wkrótce Pierzchała skapitulował kolejny raz po pięknym strzale Jana Łatki, który przypieczętował zdecydowane zwycięstwo gospodarzy. **(RENE)**

Sękowa/Glinik – Barciczanka Barcice 1–3 (1–0)

1–0 Bończak 7, 1–1 Olszowski 60, 2–1 J. Bochniarz 85, 3–1 Olszowski 90. Sędziował Janusz Honkowicz z Gorlic. Żółte kartki: Szczocarz, Bończak – Tokarczyk, J. Bochniarz. Widzów 50.

Sękowa/Glinik: Rutana – Gamoń, Rakoczy, Brudziewski, Szczocarz (Hrycz 55, Galas 90) – Rolek, Bończak, Srebnicki, Honkowicz – Roman, Igrzelski.

Barciczanka: Drożdż – Gryźlak, Mirek, Buchman, Radzik – Scheyer, A. Bochniarz (Smyda 90), J. Bochniarz, Olszowski, Marczyk (Tokarczyk 65), Kujawski.

Goście przez cały mecz zdecydowanie przeważali, ale dopiero w końcówce zapewnili sobie zasłużone zwycięstwo. W 7 min. po rzucie wolnym z ok. 20 metrów piłka odbiła się od poprzeczki, dopadł do niej Łukasz Bończak i głową zdobył prowadzenie dla swojego zespołu. Przez długie minuty przyjezdni atakowali, ale nie mogli pokonać dobrze broniącego Rafała Rutany. W 60 min wyrównał Grzegorz Olszowski. Ten sam piłkarz przestrzelił w tej samej minucie karnego – faluowany był najlepszy na boisku Janusz Bochniarz, który w 85 min zdobył efektownego gola. Ostatni atak piłkarzy z Barcic przyniósł im trzecią bramkę. **(PG)**

Uście Gorlickie – Poprad Rytro 3–0 (1–0)

1–0 Markowicz 20, 2–0 Górski 53 (karny), 3–0 Sekuła 85. Sędziował Mariusz Wrażeń z Gorlic. Widzów: 100.

Uście: A. Matuszyk – Szott, J. Sekuła, Ksenicz, S. Gruszczyński – Drapała (60 Kubisz), G. Gruszczyński, R. Drąg (53 A. Król), G. Matuszyk (75 Kłapacz) – Górski, Markowicz.

Poprad: Stokłosa – Weber, Ciągło, Tomasiak, Ogórek – P. Janikowski, J. Janikowski, W. Marmuszewski, Dziedzina – M. Marmuszewski, Kluska.

W 20 min Markowicz przelobował bramkarza i uzyskał pierwszego gola. Do przerwy obie drużyny stworzyły po kilka dogodnych sytuacji bramkowych, lecz żadna ze stron nie potrafiła strzelić gola. W 53 min sędzia Wrażeń podyktował rzut karny za faul na jednym z miejscowych napastników. Pewnie wykorzystał go Górski. Wynik ustalił Sekuła technicznym strzałem pokonując bramkarza Stokłosę. **(RENE)**

Jedność Piątkowa – LKS Mordarka 4–1 (2–0)

1–0 G. Farun 25, 2–0 S. Farun 34, 3–0 L. Łukasik 67, 3–1 Szewczyk 72, 4–1 Cempa 79. Sędziował Jan Moroń z Gorlic. Żółte kartki: Ciuła – Szewczyk. Widzów 150.

Jedność: Uszko – S. Farun (70 Drożdż), R. Łukasik, Rzeszoto, Kulig, – Ciuła, Cempa, Janik (55 Korzoń), Mróz (80 Wójs) – G. Farun, L. Łukasik.

LKS Mordarka: Dąbrowski – Bulanda, Babroń, Paweł Jasiński (46 Pietryl), Korabik – T. Oleksy (46 Frączek), Musiał, Wąsik, P. Oleksy – Król, Szewczyk.

Jedność wygrała zasłużenie. Pierwszą bramkę dla gospodarzy uzyskał w 25 min G. Farun po szybkiej kontrze. 10 minut później trafił do bramki S. Farun. Najładniejsza była trzecia bramka, zdobyta główką przez L. Łukasika. Honorową bramkę dla gości strzelił Szewczyk. Wynik ustalił w 79 min Cempa. **(KARGI)**

Laskowianka Laskowa – Dunajec Nowy Sącz 1–3 (1–0)

1–0 Chełmecki 30, 1–1 Sławecki 75, 1–2 Fałowski (rzut karny), 1–3 Ciastoń 85. Widzów: 200.

Laskowianka: P. Tokarz – Orzeł, P. Daniel, K. Tokarz, Jedrzejek – Chełmecki, M. Daniel, Pytel, Szewczyk – Mąka, Matras.

Dunajec: Pawlak – Bodziony, Fałowski, Sławecki, Bogdański – Hejmej, Dadał, Szkaradek, Baszczyn – Ciastoń, Woźniak (75 Brotoj).

Wynik do przerwy sugeruje przewagę gospodarzy. I tak też było. Jednakże laskowianie nie potrafili wykorzystać dogodnych sytuacji strzeleckich. Po przerwie konsekwentnie atakowali przyjezdni. Wyrównali w 75 min. Trzy minuty później nowosądeczanin Fałowski pewnie wykorzystał rzut karny. Trzecią bramkę dla gości strzelił Ciastoń. **(RENE)**

1. Dunajec	15	41	48–6
2. Gród	15	31	39–14
3. Sokół	15	29	29–17
4. Laskowianka	15	28	35–23
5. Barciczanka	15	26	33–15
6. Sandecja II	15	26	35–25
7. Zagórzany	15	26	35–26
8. Poprad	15	23	25–25
9. Jedność	15	18	18–23
10. Uście	15	16	28–25
11. Tymbark II	15	14	22–34
12. Królovia	15	11	14–38
13. Sękowa	15	8	16–56
14. Mordarka	15	3	12–59

Grupa II – podhalańska

Wiatr Ludźmierz – Warta Białka Tarzańska 4–4 (3–2)

1–0 Trzaskowski 9, 2–0 Cisoń 22, 2–1 A. Rabiański 23, 3–1 Siuta 35, 3–2 S. Goryl 45, 3–3 D. Twardosz 75, 3–4 D. Twardosz 80, 4–4 Dobrzyński 90. Sędziował Paweł Krzyżak z Muszyny. Czerwona kartka Jaśkowiec (42 min).

Wiatr: Kowal – J. Jachymiak, Cebulski, Kotas, Jabłoński (65 P. Jachymiak) – Jaśkowiec, Trzaskowski, M. Siuta, Staszel (60 Truty) – Dobrzyński, Cisoń.

Watra: P. Twardosz – Mitoraj, Kuchta Kobylarczyk, T. Nowobilski, (40 D. Twardosz) – Ejsmont, Budz, A. Rabiański, S. Goryl, – J. Rabiański, M. Goryl, (46 Kuruc).

Mecz trzymał w napięciu do końca. Goście byli piłkarsko lepsi, gospodarze – nadzwyczaj ambitni. Mimo iż od 42 minuty grali w osłabieniu (za brutalny faul sędzia usunął z boiska Jaśkowca) w końcówce wyrównali. Bez wątpienia bohaterem meczu był białczanin Twardosz, który mimo że wszedł w 42 min, dwukrotnie trafił do bramki gospodarzy. dzięki czemu piłkarze z Białki Tatrzańskiej zdobyli punkt. **GAL**

ZKP COS – Lubań Tylmanowa 7–2 (4–1)

0–1 K. Kurnyta 10, 1–1 Szczepaniak 22, 2–1 Wiśniowski 40, 3–1 Wołoszczuk 43, 4–1 Wiśniowski 45, 4–2 K. Kurnyta 65, 5–2 J. Puchała 67, 6–2 Mucha 85, 7–2 Wołoszczuk. Sędziował Stanisław Kumor z Nowego Sącza. Widzów 100.

COS: Czerniawski – Tywoniuk, Szczepaniak (80 Barnowski) Pietkun, Wydra (82 Jagieła) – P. Puchała, (46 J. Puchała) Wiśniowski, Stós, Zięba (55 Milan) – Wołoszczuk, Mucha.

Lubań: Niezgoda – M. Piszczek, (46 Czerwiński), Jagieła, T. Kurnyta, Ciesielka – Udziela, Tworek, Babik, S. Kurnyta – K. Kurnyta, R. Piszczek, (60 Pietrzak).

COS wygrał zaskakująco wysoko. Na słowa uznania zasługują Czerniawski i Mucha, znakomicie radzący sobie na nie najlepszym i mokrym boisku. Wbrew wynikowi, mecz wcale nie był jednostronny. Bramkarz gospodarzy Dariusz Czerniawski kilkakrotnie miał okazję bronić trudne strzały. **GAL**

Sokolica Krościenko – Szarotka Rokiciny 7–0 (4–0)

1–0 T. Mrówka 5, 2–0 T. Mrówka 20, 3–0 Kozielec 37, 4–0 T. Mrówka 40, 5–0 Kozielec 47, 6–0 T. Mrówka 60, 7–0 J. Mrówka 68. Sędziował Mieczysław Niemas z Nowego Sącza. Widzów ok. 200.

Sokolica: G. Salomon – Paszkowski, Bobak, Kołek, A.Salomon (65 Wojnicz) – Wójcik (Kudas 46), Żak, Koterba (Kwiatek 46), J. Mrówka – Kozielec (Darlewski 68), T. Mrówka.

Szarotka: Dziwisz – G.Worwa, Łaskawiec (Domałeczny 36), Kurańda, Folwarski, J.Worwa, R. Żądło, Latawiec, Paluch, G. Żądło, Ponicki.

Wynik tego meczu starczy za cały komentarz. Wspaniałą formę zaprezentował zdobywca czterech bramek, nowy nabytek gospodarzy Tomasz Mrówka niedawno pozyskany z Tymbarku.

Goście praktycznie nie mieli nic do powiedzenia i moga się cieszyć, że wyjechali tylko z siedmioma straconymi golami. **(RL)**

Orawa Jabłonka – Poroniec Poronin 1–1 (0–0)

0–1 Dzierżęga 49, 1–1 Wesołowski 73. Sędziował: Stanisław Wąsik z Szaflar. Żółta kartka: Kalata. Widzów 300.

Orawa: Janiak – Zembol, Piętka, Zięba, Zubrzycki (83 Zbieżek) – Zachora, Jazowski, Kafel, Galik (68 Cempa) – Rutkowski (46 Wesołowski), Cetnarski.

Poroniec: Majerczak (78 Kalata) – A. Malasiński, P.Malasiński, Skóbel, Liptak (75 Grela) – M. Śledź Mrożek, Kapturkiewicz, Skupień (66 Kokoszka)– Galica, Dzierżęga.

Poroniec wzmocniony zawodnikami Podhala i Tymbarku był faworytem. Walka była jednak bardzo zacięta. W pierwszej połowie Galik i Zubrzycki nie wykorzystali dogodnych sytuacji. Gospodarze stracili gola po błędzie obrony i bramkarza. Wyrównał strzałem z kilku metrów Wesołowski, po podaniu głową Centarskiego. W 83 min groźnej kontuzji uległ wyróżniający się na boisku Stefan Zubrzycki – lekarz ekipy Jerzy Toczek podejrzewał złamamie nogi. **RL**

Orkan Raba Wyżna – Lubań Maniowy 2–1 (1–0)

1–0 Łach 38, 2–0 Kwapisz 73, 2–1 Kowalik 80. Sędziował Jacek Alibożek z Gorlic. Żółte kartki: W.Szklarz – Cholewa. Widzów: ok. 150 osób.

Orkan: W.Szklarz – Siwek, Możdżeń, Kowalski (Trybuła 85), Budka – Łach, W.Szklarz, Karkoszka, Kwapisz – Kasprzyk, Miśkowiec (Polczak 71)

Lubań: Leśniak – Zagata, Sobesto, Cyrwus, Łukaszczyk (Dębski 46) – Kowalik, Kobylarczyk (Szlembarski 75), Marek, Cholewa – Jandura, Staszel (Kałafut 80).

Mecz był zacięty i podobał się zgromadzonej publiczności. Najlepsi byli obaj bramkarze: Wojciech Szklarz i Tomasz Leśniak, których kilka razy sprawdzili napastnicy. Goście po uzyskaniu przez Jerzego Kowalika – trenera juniorów krakowskiej Wisły – kontaktowej bramki, mimo usilnych starań nie zdołali wyrównać. **(RL)**

Czarni Czarny Dunajec – Turbacz Mszana Dolna 5–2 (1–2)

1–0 S. Bandyk 11, 1–1 Olesiak 16, 1–2 Paś 44, 2–2 Sroka 47 (karny), 3–2 S. Pandyk 66, 4–2 Leja 76, 5–2 Sroka 81. Sędziował Zbigniew Gomułka z Nowego Sącza. Widzów ok. 100 osób.

Czarni: Harbut – Pankow, Rawicki, Czyszczoń (Lenart 85), D. Pandyk, Leja, Gacek, Papierz, Paniak (Kantor 46), Sroka, S.Bandyk.

Turbacz: Figura – Białoń, Lekki, Wieczorek, Mamala, Malec, W. Żmuda, Szynalik, Olesiak, G. Żmuda, Paś (Kokoszka 45).

W pierwszej połowie przeważali piłkarze lidera, co zaznaczyli zdobyciem prowadzenia. Po przerwie, już w 47 minucie gospodarze wyrównali z rzutu karnego. Potem dzięki dobrej grze ataku miejscowi odnieśli niespodziewane, ale zasłużone zwycięstwo, strzelając niedawnemu przodownikowi aż pięć goli. **(RL)**

1. Watra	12	26	22–10
2. Turbacz	12	25	39–18
3. Sokolica	12	22	29–14
4. Lubań T.	12	22	30–22
5. Orkan	12	17	24–22
6. Czarni	12	16	16–18
7. Lubań M.	12	14	26–22
8. Orawa	12	14	14–17
9. ZKP COS	12	14	16–22
10. Wiatr	12	14	21–29
11. Poroniec	12	6	12–36
12. Szarotka	12	5	9–28

IV liga Bielsko–Biała – Katowice

Poprzeczka, słupek, gol

Górnik Siersza – Janina Libiąż 1-1 (0-1)

0-1 J. Dobrowolski (35), 1-1 Maciejowski (55).

Siersza: Dudek – Dąbek, Harwes, Maciejowski, (74 Piórkowski) Wdowik – Starniowski, Ficek, M. Kasprzyk, P. Kasprzyk – Kijak, Klimek

Janina: Dębski – Szafran, Szyjka, Łysak, (75 Kubisa), Saternus, – M. Kania, Chylaszek, Kos, J. Dobrowolski – Smok (46 R. Dobrowolski), Mazurkiewicz

Sędziował **Albert Smalcerz** (Olkusz). Żółte kartki: **Dąbek Harwes – Szyjka, Łysak**. Widzów 250.

Derby ziemi chrzanowskiej okazały się ciekawym i dynamicznym widowiskiem. Mimo padającego deszczu i śliskiego boiska obie drużyny prowadziły od pierwszych minut ofensywną grę. W 10 min bardzo mocny strzał z około 16 metrów oddał Smok, ale Dudek pewnie wyłapał piłkę. 10 minut później groźnym uderzeniem tuż nad poprzeczką popisał się Marcin Kasprzyk. Ten sam piłkarz chwilę później po raz kolejny zagroził bramce rywali; tym razem jednak piłkę wybił z linii bramkowej obrońca gości. W 35 min w zamieszaniu na polu karnym Górnika najpierw Chylaszek trafił w poprzeczkę, następnie Mazurkiewicz w słupek, a do wychodzącej w pole piłki dobiegł Jacek Dobrowolski i z ostrego kąta skierował ją do bramki.

Od początku drugiej części piłkarze Górnika zaatakowali zdecydowanie bramkę Janiny, a goście czyhali na okazję do kontry. W 55 min silny strzał Wdowika z trudem wybił Dębski, do piłki jednak doszedł jeszcze Maciejowski, który po ziemi skutecznie poprawił, wyrównując stan meczu. Remis chyba jednak nie satysfakcjonował żadnej ze stron. Kilka minut później bowiem Mazurkiewicz wygrał pojedynek sam na sam z Dudkiem, ale nie trafił do pustej bramki Górnika. Z drugiej strony w 77 min minimalnie chybił Wdowik. Losy meczu mógł jeszcze na 2 minuty przed końcem przesądzić Kania, ale spudłował.

– *Uważam, że remis jest sprawiedliwym wynikiem. Szkoda że nie potrafiliśmy obronić zdobytego prowadzenia* – powiedział po meczu grający trener Janiny Jan Chylaszek.

– *Rozegraliśmy bardzo dobry mecz* – trener Górnika Marek Harwes był zadowolony z zespołu. – *Do pełni szczęścia zabrakło kompletu punktów.* **(SIW)**

Niwka – Pasjonat Dankowice 2-0 (1-0)

1-0 Wrona (24), 2-0 Knap (88).

Pasjonat: Szymala – Chowaniec, Jurczyk, Śliwa, Foltan – Scattaglia (80 Szlachta), Brutkowski (64 Niewidok), Tomala, Sobolewski – Gałgan, Bieszczad.

Sędziował **Bronisław Kowalski** z Katowic. Żółte kartki: **Knap – Scattaglia.** Widzów 80.

– *Rozegraliśmy najlepszy mecz na wyjeździe, ale wracamy bez punktów. Gra o niebo lepsza od końcowego wyniku. Należało tylko wykorzystać dobre sytuacje na początku meczu, a potem niech by się rywal martwił jak nas dogonić* – powiedział trener Zdzisław Byrdy.

W 21 min Gałgan w sytuacji sam na sam przegrał pojedynek z bramkarzem gospodarzy. Zachował się egoistycznie, nie podając do lepiej ustawionego Bieszczada. Zamiast prowadzenia, 3 min później Pasjonat stracił bramkę. Po rzucie wolnym z 25 m Szymala obronił mocny strzał, ale wobec dobitki Wrony był bezradny (brak asekuracji obrońców). Przed zakończeniem I połowy, mógł wpisać się na listę strzelców Gałgan i Tomala, lecz po dośrodkowaniu Bieszczada obaj minęli się z piłką. Po zmianie stron warunki gry dyktowali przyjezdni. Sytuacja z 61 min będzie zapewne śniła się po nocach Scattagli. Będąc sam przed bramką, zwlekał ze strzałem. Po długiej przerwie pojawił się na murawie doświadczony Adam Szlachta, lecz i on nie odwrócił losów spotkania. Zwycięstwo gospodarzy przypieczętował z kontry w 88 min Knap.

MAREK MORDAN

Fablok Chrzanów – MKS Lędziny 2-0 (1-0)

1-0 Milcz (23), 2-0 Kargula (74).

Fablok: Skoczylas – Antonik, Pokojski, Oczkowski, Olszowski, Kargula – Pawela, Broniek, Wójcik – Burliga (88 Matyaszewski), Milcz (72 Synowiec).

Sędziował **Piotr Zenno** (Bytom). Żółte kartki: **Kargula – Grzesik.** Widzów 300.

Po zwycięstwie nad Pasjonatem i Janią chrzanowianie pokonali kolejny zespoł z czołówki. Już w 10 min po strzale głową Milcza piłka odbiła się od słupka. Potem gola dla gości mógł zdobyć Szabrański, ale pomylił się o centymetry, trafiając w słupek. W I odsłonie mecz był wyrównanym widowiskiem. Obie drużyny stwarzały dogodne sytuacje. Figiel przegrał pojedynek sam na sam ze Skoczylasem, a Burliga był bliski celu. Niezawodny okazał się najlepszy strzelec Fabloku – wspomniany Milcz, strzelając płasko po ziemi w długi róg. Dość szczęśliwe prowadzenie miejscowych nie uśpiło ich czujności. Przeciwnik był do końca groźny. Dopiero po utracie drugiej bramki spasował. Strzał z 18 metrów Karguli był przedniej marki. Po jego uderzeniu lewą nogą piłka wylądowała tuż pod poprzeczką. **(MAM)**

Górnik Brzeszcze – Victoria Jaworzno 2-4 (1-1)

0-1 Suwaj (9), 1-1 Szewczyk (9), 1-2 Wysowski (80), 1-3 Wysowski (84), 2-3 Szewczyk (85), 2-4 Wysowski (89).

Górnik: Surzyn – Rydz, Brożek, Lipowiecki – Chrapkiewicz, Dziadzio, Kłoda, Bujarek (46 Błotko), Wojtaszczyk (67 Jawor) – Szewczyk, Balonek.

Sędziował **Jerzy Weroński** (Zabrze). Żółte kartki: **Brożek, Szewczyk – Suwaj, Bryk**. Widzów 500.

Goście szalę na swoją stronę przechylili dopiero w ostatnich 10 minutach, wykorzystując zresztą kardynalne błędy defensywy i bramkarza Górnika. Do tego momentu odmłodzony zespół gospodarzy dzielnie stawiał czoła doświadczonemu rywalowi. Wprawdzie w 9 min Suwaj zdobył dla Victorii prowadzenie, ale tuż po wznowieniu gry padło wyrównanie. Szewczyk lobem zaskoczył Tomalę, stojąc 8 metrów od słupka niemal na linii końcowej, umieścił piłkę w przeciwległym górnym narożniku bramki. Jak przyznał po meczu bramkarzowi Victorii piłka po prostu trochę zeszła mu w tym momencie z nogi.

Po przerwie drużyna z Jaworzna zaatakowała bardziej zdecydowanie. W 54 min silny strzał oddał Suwaj, a Surzyn z trudem wybił piłkę na róg. Potem po główce Cisowskiego piłka przeleciała wzdłuż linii bramkowej. Gospodarze w miarę możliwości starali się nie pozostawć dłużni. W 66 min ładnym strzałem z 18 metrów próbował zaskoczyć Tomalę Kłoda. Pomocnik Górnika chwilę później znalazł się w polu karnym, zdołał przeskoczyć jednego z obrońców, później bramkarza, ale w tym momencie piłka uciekła mu na aut. W 80 min, po strzale Suwaja z dystansu i interwencji Surzyna odbiła się od słupka. Pierwszy dopadł do niej Wysowski i było 2-1 dla gości. Wysowski pogrążył gospodarzy, zdobywając jeszcze dwa gole. Przy następnym nie popisał się Surzyn, który po główce napastnika Victorii nie utrzymał piłki w rękach.

– *Gra z naszej strony była lepsza niż w poprzednich meczach, ale co z tego, skoro znów przegraliśmy. Niestety popełniamy fatalne błędy w obronie* – podsumował grający trener Górnika Mieczysław Szewczyk. **(BK)**

Garbarz Zembrzyce – Walcownia Czechowice 0-1 (0-0)

0-1 Bałcz (62).

Garbarz: Marszałek – Zajda, Kapciński, Raczek, Głuc (75 Kuźma), Bączek, Kraczkiewicz, Kurzydło (87 Kudzia), Błasiak – Barcik, Marek (79 Głowacz).

Sędziował **Piotr Skuza** (Częstochowa). Żółte kartki: **Kraczkiewicz – Rus, Mrożek, Bartula, Madej**. Widzów 200

Piłkarze Garbarza nie byli w tym meczu gorsi od rywali, ale zeszli z boiska pokonani głównie dlatego, że grali nieskutecznie. W pierwszej części zmarnowali przynajmniej cztery okazje, aby objąć prowadzenie. Dogodne sytuacje mieli między innymi Marek, któremu piłkę wyłożył doskonale Kraczkiewicz, a potem Barcik. Ten drugi zbyt długo zwlekał ze strzałem i obrońcy gości zdołali wyjaśnić sytuację. Po główce Kapcińskiego z kolei piłka przeszła tuż obok słupka. Po przerwie dwie szanse, aby pokonać Stokowego, miał Błasiak. Także górą z tych pojedynków wyszedł bramkarz Walcowni. Goście nie zamierzali się tylko bronić. Już w pierwszej odsłonie bliski szczęścia był Wizner, ale w ostatniej chwili jego strzał z 6 metrów zablokował Kapciński.

Jedna z pierwszych akcji po przerwie w wykonaniu czechowickiego zespołu przyniosła mu prowadzenie. Bieroński zagrał do stojącego w rogu pola karnego Bałcza, który mimo, że był naciskany przez Głuca, zdołał oddać strzał. Jak się okazało, nie do obrony, piłka wpadła w okienko bramki Marszałka. **(BK)**

Warta Zawiercie – Góral Żywiec 1-0 (1-0)

1-0 Kobyliński (5)

Warta: Sokołowski – Churek, Dymarczyk, Pniak – Gawlik (70 Dziwiński), Bzdęga, Migoń, Andrzejewski – Kobyliński, Szadkowski.

Góral: D. Nowak – Oleksy, Włosowicz, Jaroszek, Midor – Kuchejda, Lekston, Jędrszczyk, Białek (46 M. Nowak) – Trzop, Świniański.

Sędziował **Tadeusz Wandycz** (Opole). Żółte kartki: **Churek – M. Nowak.** Widzów 1000.

Jedynego gola zdobył sobotni solenizant Robert Kobyliński. Zrobił sobie prezent w niezwykle efektowny sposób. Strzelił bezpośrednio z wolnego (za faul na Szadkowskim w pobliżu pola karnego) w prawe „okienko". W pierwszej połowie, w 15 min znakomitej okazji nie wykorzystał Szadkowski. Szansę na zdobycie bramki mieli także goście. W 26 min, uderzenie Lekstona z 20 m pod poprzeczkę sparował na róg Sokołowski. Bramkarz Warty nie dał się zaskoczyć również po przerwie. W 53 min wygrał pojedynek z bardzo aktywnym Trzopem. Znakomitą okazję na wyrównanie zaprzepaścił Marek Nowak, który w 69 min. – po rożnym Jędrszczyka – trafił w słupek. Potem Góral trzykrotnie ratował się przed utratą drugiego gola. W 74 min Dariusz Nowak obronił na róg strzał Andrzejewskiego. 2 minuty później Midor wybił piłkę z linii bramkowej, po akcji Dziwińskiego. W 80 min D. Nowak nie dał się już zaskoczyć Kobylińskiemu z wolnego. Mecz rozgrywany był w trudnych warunkach, przy nieustannie padającym deszczu. **(SAS)**

Polonia Łaziska – Kalwarianka 6-2 (2-2)

1-0 Cygan (5), 1-1 Jamróz (21), 1-2 Madej (32), 2-2 Mateja (45), 3-2 Kurkowski (60), 4-2 Mateja (70), 5-2 Mateja (84), 6-2 Mateja (89).

Polonia: Goździkowski – Przybyła, Grosz, Wawoczny – Prasol, Zganiacz, Krupanek (46 Czempa), Piszczek, Kurkowski. – Mateja, Cygan (70 Struś).

Kalwarianka: Pałamarczuk – Pawlikowski, Jamróz, Oleksy, Michulec – Kanik (65 Bronikowski), Madej (80 Mazuga), Daniel, Kaczmarczyk – Kloc, Kmieć.

Sędziował **P. Panek** (Częstochowa). Żółte kartki: **Mateja – Kanik, Kloc.** Czerwona kartka – **Kloc** (60 min.). Widzów 300.

Trener Kalwarianki Erwin Wojtyłko miał uzasadnione pretensje do młodego, niedoświadczonego arbitra z Częstochowy. Pochopna decyzja sędziego o wyrzuceniu z boiska Arkadiusza Kloca znacznie ułatwiła gospodarzom odniesienie wysokiego zwycięstwa. Do 60 minuty, kiedy zawodnik gości zobaczył najpierw drugą w tym spotkaniu żółtą kartkę, a w następstwie czerwoną, gra była bardzo wyrównana. Faulowany Kloc przytrzymał piłkę, przepychał się z jednym z zawodników Polonii, ale jego zachowanie wcale nie kwalifikowało się do tak surowej oceny. Po tym zdarzeniu piłkarze z Kalwarii Zebrzydowskiej zupełnie się pogubili. Liczne kiksy obrońców ułatwiły zadanie zawodnikom z Łazisk. Klasycznym hat-trickiem (trzy bramki z rzędu w jednej połowie meczu) popisał się 30-letni Mirosław Mateja – zdobywca aż 4 goli w sobotnim spotkaniu. To właśnie on tuż przed przerwą wykorzystał błąd bramkarza gości Pałamarczuka, który wybił piłkę przed siebie, wprost w przeciwnika. W pierwszej połowie lekką przewagę miała nawet Kalwarianka. Doskonałej okazji w tej części spotkania nie wykorzystał m.in. Madej. **(SAS)**

W pozostałych meczach: **Piast Cieszyn – Szczakowianka Jaworzno 2-0 (1-0), Beskid Skoczów – BKS Stal Bielsko-Biała 3-0 (1-0).**

1. Warta	23	50	48-16
2. Janina	23	46	45-26
3. Pasjonat	23	42	35-24
4. Victoria	23	41	34-26
5. Lędziny	23	38	40-26
6. Skoczów	23	37	36-22
7. Niwka	23	36	33-24
8. Walcownia	23	30	32-28
9. BKS	23	30	29-36
10. Góral	23	30	27-32
11. Garbarz	23	30	25-30
12. Fablok	23	29	32-40
13. Szczakow.	23	29	23-33
14. Siersza	23	27	24-24
15. Brzeszcze	23	27	35-40
16. Kalwar.	23	19	20-46
17. Polonia	23	16	34-45
18. Piast	23	12	16-51

V liga Katowice

Unia Ząbkowice – MKS Sławków 0-3 (0-2)

0-1 Kulanty (22), 0-2 Zudin (42), 0-3 R. Lech (88).

Sławków: Mika – Rams, Szlęzak, Ziętek – Pluta, Straś (75 Ślęzak), Kulanty, Grzebyk, Radawiecki (88 Szmidt) – Zudin (84 Motylewicz), Szostak.

Sędziował **J. Dudziak** z Katowic. Żółte kartki: **Szczypa – Pluta.** Widzów 100.

Piłkarze ze Sławkowa przerwali znakomitą passę ząbkowickiej Unii i to na jej boisku. Trener Czesław Mika, który nadal strzeże bramki sławkowskiej, nastawił swoich piłkarzy na grę z kontry, a te wychodziły gościom w tym meczu wręcz wzorcowo. Już w 7 min przed szansą zdobycia prowadzenia stanął Zudin. Świetnie w bramce Unii spisał się jednak Maj. Piłkarzom MKS udało się go pokonać jednak w 22 min, a konkretnie Kulantemu, który oddał silny strzał z około 17 metrów.

Gospodarze także mieli w I części okazje do wyrównania. Dwa razy jednak Ćwielong przegrał pojedynki z Miką. Tuż przed końcem I części goście przeprowadzili kolejną wzorcową kontrę, po której Zudin po raz drugi umieścił piłkę w bramce rywali. Po przerwie sławkowianie czyhali na okazję do szybkiego wyjścia z piłką. 2 minuty przed końcem świetnym prostopadłym podaniem popisał się Pluta, do piłki doszedł wprowadzony chwilę wcześniej na boisko Lech i przypieczętował sukces gości. **(BK)**

CKS II Czeladź – Hutnik Trzebinia 3-1 (2-0)

1-0 Noga (8), 2-0 Kwiecień (19 z wolnego), 2-1 Cyzio (52), 3-1 Stawiarz (88).

Hutnik: Skoczylas – Niemczyk, Korbiel, Dąbek, Nietrzebka – Stojewski, Jagoda, Tryfanów – Tanistra, D. Jędrzejczyk, Cyzio (55 S. Jędrzejczyk).

Żółte kartki: **Noga, Ganda, Mikulski.** Widzów 100.

Trzy dni temu Hutnik pozyskał z Janiny Libiąż Sławomira Cyzię, młodszego brata znanego z boisk ligowych Jacka. Nowy nabytek nie zawiódł, zdobywając w swoim pierwszym występie w barwach Hutnika bramkę. Trzebinianom niewiele to jednak pomogło, bo ponieśli trzecią porażkę z rzędu.

– *Na boisku zespół nie prezentuje się tak źle. Nie ustępujemy rywalom tak jak to było właśnie w meczu z CKS II, ale brakuje kropki na „i"* – mówi prezes Hutnika Grzegorz Augustynek. **(BK)**

GKS II Katowice – Bolesław Bukowno 3-0 (2-0)

1-0 Owczarek (28), 2-0 Szala (37), 3-0 Ćwikła (72).

Bolesław: Piskorz – Januszek, Szczepanowski, Dziedzic, Durzyński – Stala (50 Bendek), Ryndak, Fiedorczuk, Bernacki (56 Curyło) – Szatan, Wąchalski (67 Kwiecień).

Żółta kartka – **Ćwikła**. Widzów 100.

Większość zawodników rezerwowej drużyny GKS-u ma na koncie występy w ekstraklasie. Nic więc dziwnego, że szczególnie w pierwszej połowie gospodarze mieli dużą przewagę. Po zdobyciu dwóch goli, zmniejszyli tempo akcji, pozwolili trochę pograć rywalom z Bukowna. Nie na tyle jednak, żeby ci poważniej zagrozili bramkarzowi Luncikowi. Katowiczanie dużo strzelali z dystansu, ale wynik meczu ustalili po składnej akcji. Goście bodaj tylko dwa razy wypracowali dogodne pozycje strzeleckie, ale Szatan nie potrafił ich wykorzystać. **(S)**

Grodziec Będzin – KS Olkusz 5-2 (1-1)

1-0 Batko (10), 1-1 Banyś (25), 2-1 Batko (55 karny), 3-1 Batko (66), 3-2 Banyś (72), 4-2 Batko (80 karny), 5-2 Koch (85).

Olkusz: Haratym – Malinowski, Bartusik, Żuchowicz, Michalski – Sojka, Goc, Plewiński, Ciuła – Banyś, Natkaniec.

Sędziował **A. Frejowski** z Tych. Widzów 150.

Piłkarze gości po meczu nie kryli pretensji do arbitra, szczególnie o rzuty karne. Grodziec zdobył prowadzenie po strzale Batki, który akcję partnerów zakończył skutecznym wślizgiem. Zespół z Olkusza, po akcji Banysia doprowadził do wyrównania. W 55 min sędzia podyktował pierwszy dla gospodarzy rzut karny zamieniony przez Batkę na gola. Najskuteczniejszy piłkarz tego spotkania 10 minut później zaskoczył bramkarza Olkusza strzałem z dystansu. Potem Banyś zdobył kontaktowego gola i olkuszanie dążyli do wyrównania. Chwilę później jednak kolejny rzut karny i niezawodny egzekutor Batko przekreślili ich złudzenia. **(BK)**

W pozostałych meczach: **TKS Tychy – Zagłębiak Dąbrowa Górnicza 4-0 (2-0), Czarni Sosnowiec – Szczakowianka II Jaworzno 5-0 (3-0), Górnik 09 Mysłowice – Siemianowiczanka 1-2 (1-0), Sarmacja Będzin – Przemsza Siewierz 2-2 (0-0).**

1. Katowice II	20	52	59-15
2. Czarni	19	44	42-14
3. Sławków	20	40	28-12
4. Ząbkowice	20	38	44-25
5. Mysłowice	20	36	36-26
6. Bukowno	20	34	33-26
7. Grodziec	20	31	39-35
8. Sarmacja	20	31	28-25
9. Czeladź II	20	28	37-32
10. Tychy	19	27	27-17
11. Siemian.	20	25	22-26
12. Zagłębiak	20	17	15-35
13. Siewierz	20	17	25-52
14. Olkusz	20	15	22-45
14. Trzebinia	20	13	27-63
16. Szczakow. II	20	5	12-48

(BK)

V liga Kielce

Pogoń Miechów – Nowiny/Korona II Kielce 4-2 (2-0): Janus (41), Kazieczko 2 (43, 56), Węgorzewski (90) – Kozłowski (69), Rumas (73); Łysica Bodzentyn – Rudki 2-1 (1-1); MKS Końskie – Star Starachowice 1-2 (0-0); Nida II Pińczów – Wierna Małogoszcz 1-1 (1-1); Orlicz Suchedniów – Unia Sędziszów `1-0 (1-0); Skała Tumlin – Orlęta Kielce 1-1 (0-0); Wicher Kostomłoty – Zenit Chmielnik 0-3 (0-1); Zdrój Busko – Bucovia Bukowa 0-1 (0-1). Pauzowała Victoria/Sparta II Skalbmierz.

1. Nowiny	20	46	50-20
2. Łysica	21	44	34-12
3. Wierna	21	41	44-23
4. Pogoń	**21**	**38**	**41-23**
5. Zdrój	21	38	35-23
6. Star	21	37	40-19
7. Końskie	21	35	49-31
8. Rudki	21	27	25-27
9. Orlicz	21	24	22-28
10. Orlęta	21	23	27-28
11. Zenit	21	21	19-32
12. Skała	20	21	19-38
13. Nida II	20	19	22-42
14. Victoria	20	18	20-31
15. Unia	20	18	26-44
16. Bucovia	21	17	23-47
17. Wicher	21	15	28-57

V liga Bielsko – Biała

Na żółto i czerwono

Unia Oświęcim – Skawa Wadowice 2–1 (0–1)

0–1 Szkut (45), 1–1 Janicki (60), 2–1 Janicki (84)

Unia: Pędlowski – Krystian, Szerc, Szarwak, Pękala – Adamczyk (40 Heród), Wojtulewicz, Jończyk, Łabaj – Janicki, Rymek.

Skawa: Paździora – Grudek, Graca (58 Wiecheć), Gąsiorowski, Miarka – Flaga, Figura(80 Książek), Skawina (75 Żak), Jamróz – Szkut, Kolber.

Sędziował **Piotr Brzózka** z Bielska-Białej. Żółte kartki: **Jamróz, Graca, Figura, Grudek**. Czerwona – **Jamróz** (druga żółta). Widzów 100.

Oświęcimianie uważali, że skoro Skawa przegrała wysoko w poprzedniej kolejce, mecz sam się jakoś ułoży. W tym przekonaniu utwierdziły miejscowych dwie sytuacje, jakie sobie przeprowadzili na początku meczu, ale Janicki i Łabaj pudłowali w sytuacjach sam na sam z Paździorą. Goście szybko jednak zwarli szyki i szukali szansy w kontrach. Gospodarze całkowicie potracili głowy, a trener Morgoł widząc co się dzieje, już w I połowie dokonał zmiany. Nie na wiele się to jednak zdało. Tuż przed przerwą Szkut wykorzystał niepewną interwencję Pędlowskiego i goście objęli prowadzenie. – *Odkąd pamiętam, Skawa zawsze była dla nas niewygodnym przeciwnikiem, obojętnie w jakiej lidze toczyliśmy pojedynki* – mówił po meczu trener Unii. – *Mimo słabszej dyspozycji wygraliśmy to spotkanie, bo mieliśmy w swoich szeregach Krzysia Janickiego.* Rzeczywiście, wkład filigranowego Janickiego w zwycięstwo gospodarzy był trudny do przecenienia. Najpierw wepchnął piłkę do siatki w zamieszaniu podbramkowym, a potem plasowanym strzałem pokonał Paździorę. Przy drugiej bramce miejscowi mieli ułatwione zadanie, bo w 70 minucie za czerwoną kartkę boisko opuścił Jamróz. Po przerwie mecz był bardzo brzydki. Mnożyły się faule, zawodnicy skakali sobie do oczu. – *Sędziowanie było dzisiaj skandaliczne. Arbiter urządził sobie chyba zajęcia praktyczno-techniczne w pokazywaniu kolorowych kartoników, tylko dlaczego kosztem mojej drużyny?* – mówił po meczu mocno podenerwowany trener gości Krystian Nowak. **(ZAB)**

Iskra Klecza – KS Chełmek 0–0

Iskra: Chmiel – Serwin, Radoń, K. Jarosz, Ściera – Oleksy, Bruzda (64 Warmuz), Strama, Szydłowski – Okołot, B. Jarosz (67 Brańka).

Chełmek: Waligóra – Kulig, Małecki, Hudzik, Wójcik – Hobora, Baczewski, Szewczyk, Bajorek, – Kołaciak, Snopko (66 Kobus).

Sędziował **Roman Klasa** ze Skoczowa. Widzów 150.

Pomimo deszczowej i wietrznej pogody na stadion w Kleczy przybyła spora grupa kibiców. W 11 minucie po zagraniu Hobory silnie uderzył w słupek Bajorek. Ten drugi chwilę później zagrywał z lewej strony, do piłki jednak nie doszedł żaden z piłkarzy Chełmka. Idealna była również trójkowa akcja Hobora – Szewczyk – Snopka. Dobrze bronił jednak Chmiel. Z drugiej strony 5 min przed końcem piłka po zagraniu głową Oleksego minimalnie minęła lewy słupek.

Ogólnie pierwsza część gry mogła się podobać z racji dynamicznej, obfitującej w liczne akcje gry. W 9 minucie spotkania sędzia nie dostrzegł zagrania ręką Jarosza na własnym polu karnym. W tym wypadku mogłoby to przesądzić o dalszych losach pojedynku.

Podobnie w drugiej połowie mecz nie stracił na atrakcyjności, Stroną dominującą byli tym razem gospodarze, którzy mieli więcej podbramkowych sytuacji. Bramka jednak nie padła. **(GM)**

Koszarawa Żywiec – Hejnał Kęty 1–2 (0–0)

0–1 Śleziak 55, 0–2 Gołba 87, 1–2 Matras 90 (karny).

Koszarawa: Caputa – Prohazka, A. Jura, Gołębiowski, M. Jura, Kastelik, Matras, Skórzak, Miekiński, Porębski, Półmiarek.

Hejnał: Szymalski – Bloch, Śleziak, Matyszkowicz, Kowalczyk, Tomala (60 P. Żmuda), Borys, L. Młocek, M. Żmuda (75 Nycz), R. Młocek, Gabryś (46 Gołba).

Sędziował **Melzer** z Wadowic. Żółte kartki: **L. Młocek, Skórzak.** Widzów 300.

Do przerwy widać było wyraźną przewagę Koszarawy. Jedynie Szymalski, bramkarz Hejnału, uratował gości przed stratą kilku bramek. Po przerwie sytuacja na boisku zmieniła się diametralnie. Z kolei Hejnał zaczął narzucać rytm gry. Potwierdził to w 55 minucie Śleziak, który po wrzutce Kowalczyka umieścił piłkę głową w siatce gospodarzy. Drugi gol dla Hejnału padł w 87 minucie, po akcji Gołby, który ograł obrońców Koszarawy i będąc sam na sam z Caputą, nie zmarnował okazji, oddając mocny i celny strzał po ziemi. Ostatnia bramka po strzale Matrasa, który w 90 minucie wykorzystał rzut karny. **(PIM)**

Śrubiarnia Żywiec – Bogmar Ceramed Komorowice 1–5 (1–2)

0–1 Więzik (8), 1–1 Kozieł (30, z karnego), 1–2 Więzik (43, z karnego), 1–3 Więzik (60), 1–4 Moskała (75), 1–5 Frączek (80).

Śrubiarnia: Supłat – Iwanow, Gowin, Kudzia – Nędza, Kozieł (80 Cieślik), Kawalec, Sordyl – Hawdas, Jodłowski (75 Gąsiorek)

Bogmar Ceramed: Ślęzak – Jędryczko, Wszołek, Sibik – Kalinowski (80 Distel), Kuś, Móll, Kurzeja (70 Frączek), Sokołowski – Więzik, Moskała.

Sędziował **Żabiński** z Oświęcimia. Widzów 300.

Faworytem potyczki dwóch czołowych drużyn V ligi byli goście. Kilku zawodników Ceramedu ma za sobą występy pierwszoligowe, a nawet międzynarodowe, jak 36-letni Grzegorz Więzik, w sezonie 1989–90 piłkarz niemieckiej Bundesligi, w barwach 1.FC Kaiserslautern. Największe wrażenie robił jednak na kibicach pozyskany przez klub z Komorowic z Beskidu Andrychów Moskała – najlepszy piłkarz sobotniego meczu.

W pierwszej połowie Śrubiarnia toczyła wyrównaną walkę. Poziom gry mógł zadowolić kibiców. Rozczarowały ich dopiero błędy obrony gospodarzy w drugiej części spotkania, skrzętnie wykorzystane przez sprytnych napastników Ceramedu.

Sędzia Żabiński nie miał żadnych wątpliwości, dyktując przed przerwą dwa karne. Oba były efektem fauli. **(SAS)**

Pionier Pisarzowice – Jedność Wieprz 4–1 (2–0)

1–0 Zagórski (24), 2–0 Sobański (37), 3–0 Filimowski (54), 3–1 Błachut (65), 4–1 Sobański (85).

Pionier: Gryzełko – Mynarski, Zagórski (75 Walczyk), K. Sikomas, Wydra – Nikiel, Gniłka, Sobański, Poszpur – Filimowski (88 Szypuła), M. Sikomas.

Jedność: Polak – Łodziana, Marek, Foksa, K. Świniański – Pawlus, Noga, J. Świniański, Biegun (46 Dziedzic) – Stasica, Niewiadomy.

Sędziował **Magiera** ze Skoczowa. Żółte kartki: **M. Sikomas, Poszpur – Marek, Stasica, Dziedzic**. Widzów 200

W środę w Pionierze doszło do zmiany trenera – Józefa Malczewskiego zastąpił Eugeniusz Kulik. Nowy trener zmobilizował na tyle swoich podopiecznych, że odnieśli efektowne zwycięstwo nad Jednością.

Dwa gole zdobył Sobański, który po odbyciu służby wojskowej wrócił wiosną do drużyny. Przy pierwszej jego bramce dużo zasługi miał także Mariusz Sikomas, który przejął piłkę, minął jednego z rywali i wyłożył ją swojemu partnerowi na czyste pole. Kilka minut po przerwie Filimowski strzałem z dystansu pokonał po raz trzeci Polaka i stało się jasne, że Pionier odniesie wreszcie długo oczekiwane zwycięstwo. **(BK)**

Zapora Porąbka – Babia Góra Sucha Beskidzka 3–1 (2–1)

1–0 A. Majdak (16), 2–0 Kaczmarczyk (25), 2–1 Sitarz (43 karny), 3–1 A. Majdak (85).

Zapora: Kołek – Czulak, Gibas (65 Rak), Targosz (60 Szczypka), Kawczak, B. Majdak, Witkowski, M. Majdak, Kaczmarczyk, T. Majdak, A. Majdak.

Babia Góra: Dudek – Cichy (75 Kulig), Sitarz, Brańka (75 Stanaszek), Czarny, Pilarczyk (80 Bielarz), Stróżak, Krowicki, Zajda, Wajdzik, Rusin.

Sędziował Myrmus ze Skoczowa. Żółta kartka: T. Majdak. Widzów ok. 150.

W 16 minucie piłkarze Zapory przeprowadzili szybki atak i Adam Majdak, nie bez pomocy defensywy gości, umieścił po raz pierwszy piłkę w siatce. Dziesięć minut później długim celnym podaniem przez całe boisko popisał się Kawczak, a Kaczmarczyk, który przejął piłkę silnym strzałem, zdobył drugiego gola. Potem przyszła kolej na zespół z Suchej, który mimo nieustannych ataków, nie mógł pokonać Kołka. Okazję na zmianę wyniku dał im dopiero rzut karny, który pewnie wykorzystał Sitarz.

Ostatnia bramka padła na 5 minut przed końcem gry. Po szybkim ataku Zapory obrońcy gości pogubili się, co wykorzystał po raz drugi tego dnia Adam Majdak, wygrywając pojedynek jeden na jeden z bramkarzem Babiej Góry. **(PIM)**

W pozostałych meczach: **Metal Węgierska Górka – Cukrownik Chybie 3–2 (1–0), Beskid Brenna – Kuźnia Ustroń 2–2 (1–1), Wisła Strumień – Morcinek Kaczyce 4–0 (2–0).**

1. Komorowice	23	63	84–12
2. Oświęcim	22	42	42–15
3. Śrubiarnia	23	41	40–28
4. Koszarawa	23	39	44–27
5. Strumień	23	38	37–29
6. Hejnał	23	36	40–50
7. Kaczyce	23	33	32–28
8. Kuźnia	23	29	42–38
9. Babia Góra	23	29	27–30
10. Porąbka	23	29	31–35
11. Metal	22	29	33–56
12. Wieprz	23	28	43–50
13. Klecza	23	27	25–28
14. Chybie	23	26	32–35
15. Wadowice	23	22	35–45
16. Chełmek	23	20	33–45
17. Pisarzowice	23	19	32–54
18. Brenna	23	18	23–58

Szansa...

Seria B I ligi piłkarzy ręcznych

UNIA Tarnów – MTS Chrzanów 27–25 (13–13). Bramki: Michał Kubisztal 11, Musiał 5, Kras 4, D. Kubisztal 3, Wojdyło 2, Mariusz Kubisztal i Śmieszek po 1 – Kobzar 9, Wieczorek 6, Bugajski 5, Kozłowski 2, Bromboszcz, Odynokow i Paweł Rokita – po 1.

W 6 min Unia prowadziła 3–1 (dwie bramki zdobyła grając w osłabieniu). 2 min później goście doprowadzili do remisu 4–4, ale w 8 min było 8–6. Dwa gole Wieczorka i bramka zdobyta z karnego przez Kobzara spowodowały jednak, że w 16 min było 8–9. Chwilę później tarnowianie przez prawie 2 min grali z przewagą dwóch zawodników. Nie potrafili jednak tego wykorzystać: obie drużyny zdobyły po dwie bramki. W 20 min było więc 11–11 i remisowy rezultat utrzymał się do końca I połowy (w ostatnich jej 5 min żadnej z drużyn nie udało się zdobyć bramki). Po zmianie stron na parkiecie przeważali gospodarze. W 34 min prowadzili oni 16–14, aby 3 min później uzyskać trzybramkową przewagę (19–16). Dodatkowo tarnowianie byli w posiadaniu piłki, ich szybka kontra nie przyniosła jednak rezultatu. MTS przystąpił do odrabiania strat i w 42 min prowadził 20–19. W 47 min przy wyniku 22–21 dla gości miejsce między słupkami tarnowskiej bramki zajął Szczyrek. Był to przełomowy moment spotkania. Kilka bardzo udanych interwencji tarnowskiego bramkarza, zakończonych skutecznymi kontrami w wykonaniu jego kolegów, spowodowało bowiem, że w 56 min Unia wygrywała 26–22. **(STM)**

MMTS Kwidzyń – HUTNIK Kraków 28–22 (14–11). Bramki dla Hutnika: Wawrzyniak 8, Wielgus 4, Korus i T. Wróbel po 3, Balicki i Grzejszczak po 2 – najwięcej dla MMTS: Janusiewicz i Mroczkowski 7.

Gospodarze odnieśli pewne zwycięstwo nad Hutnikiem, który już wcześniej zapewnił sobie awans. Ten ostatni prowadził tylko raz: w 24 min 11–10. Mecz stał na dobrym poziomie, był ciekawy. MMTS, który rozegrał jedno z najlepszych spotkań w sezonie, najwyższą przewagę uzyskał w 51 min: 25–17. W swoim składzie miał aż pięciu juniorów, którzy w dniach 27–29 kwietnia wystąpią w finale MP juniorów w Kwidzynie. Bardzo dobrze zagrali 19-latkowie Janusiewicz i Mroczkowski. W Hutniku podobał się skutecznie rzucający Wawrzyniak i bardzo dobrze broniący Szmal, który wychodził obronną ręką w sytuacjach sam na sam i sparował cztery rzuty karne. **(FIL)**

Pozostałe wyniki: **Chrobry Głogów – Stilon Gorzów 24–26, San Pellegrino Łódź – MKS Końskie 30–25, Wolsztyniak – Olimpia Piekary Śląskie 19–28, Grunwald Poznań – Wisła Puławy 36–29.**

1. Olimpia	22	36	616–494
2. Hutnik	**22**	**31**	**588–486**
3. San Pel.	22	28	568–519
4. Kwidzyń	22	27	606–553
5. Końskie	22	26	562–516
6. Wolsztyn.	22	20	467–497
7. Chrobry	22	19	469–461
8. Chrzanów	**22**	**19**	**468–519**
9. Stilon	22	19	499–569
10. Grunwald	22	16	547–588
11. Unia T.	**22**	**16**	**535–581**
12. Wisła	22	7	517–659

Awans: Olimpia i Hutnik. **Spadek:** Grunwald, Unia i Wisła. **(FIL)**

Jeśli Czuwaj Przemyśl zostanie zdegradowany do II ligi, Unia powinna zostać w serii B. Wszystko zależy od decyzji ZPRP.

Seria B I ligi piłkarek ręcznych

Brak skuteczności

OTMĘT Krapkowice – CRACOVIA 22–17 (10–8). Bramki dla Cracovii: Tiemczenko i Zięba po 4, Bielecka i Gawłowicz po 2, Braś, I. Pełka, Putek, Machlowska i Wieczorek po 1 – najwięcej dla Otmętu: Klupiś i Miś po 5, Bińkowska 4.

Krakowianki zaczęły mecz w dobrym stylu. W 14 min prowadziły 5–2. Potem jednak do głosu doszły waleczniejsze i bardziej konsekwentnie grające gospodynie. Ostatni remis zanotowano w 22 min: 6–6. Przyjezdne nie wykorzystały wielu okazji w szybkim ataku. Nie umiały sobie poradzić z agresywnie grającymi w obronie rywalkami. Te ostatnie przez cały czas kontrolowały przebieg wydarzeń na parkiecie i pewnie zwyciężyły.

Pozostałe wyniki: **Dora Vis-Pol Dzierżoniow – Victoria Toruń 34–21, AZS AWF Poznań – AZS AWF Wrocław 29–19, Kolporter/Ambit Kielce – Start Gdańsk 29–25, Słupia – AZS AWF Warszawa 37–21, AKS Gdynia – AZS AWF Katowice 31–29.**

1. Dora	18		34530–414
2. Start	18		28489–375
3. Słupia	18		24504–413
4. Kolporter	17		21425–396
5. AKS Gd.	18		17449–464
6. Cracovia	**18**		**16427–421**
7. Otmęt	18		16431–437
8. AZS Kat.	18		14441–479
9. AZS W-wa	18		14410–471
10. AZS Wr.	17		13420–434
11. Victoria	18		12412–528
12. AZS Poz.	18		5366–472

(FIL)

II liga piłki ręcznej kobiet

Niewidzialny gol

AZS AWF Kraków – TRÓJKA Saturn Kłodzko 20–18 (9–7). Bramki dla AZS: Bąk 7, Rutkowska 4, Kluczna 3, Saczka 2, Jakubowska, Jurkiewicz, Majer i Salamon po 1 – najwięcej dla Trójki: Biegus 9, Babicz 4, Stefaniuk 3.

Mecz stał na słabym poziomie. Przez jego większą cześć gra była bardzo wyrównana. Często na tablicy wyników widniał remis. W 27 min przyjezdne prowadziły 7–6, ale tuż przed przerwą straciły trzy gole (dwa ostatnie uzyskała Rutkowska). W 35 min zdobyły gola (Kłos), choć grały w „szóstkę" (karę 2 min miała Akutko). Krakowianki mimo przewagi mogły stracić nawet drugą bramkę, ale Babicz trafiła w Sowińską. Było wtedy 10–11. Dopiero w ostatnich 10 min gospodynie zaczęły grać nieco skuteczniej. Duża w tym zasługa Bąk, która w tym okresie strzeliła 4 bramki (wcześniej, po kilku nieudanych zagraniach, siedziała na ławce rezerwowych). W 53 min duet... sędzia z Głogowa nie zauważył gola strzelonego przez Bąk. Dopiero na interwencję trenerki gospodyń Lidii Walczyk bramka ta została zaliczona. W 55 min było 18–15, a w 58 min 19–16 dla AZS. **(FIL)**

SMS Gliwice – GOŚCIBIA Sułkowice 26–25 (13–7). Bramki dla Gościbii: Piwowarska 10, Podoba 7, K. Bartkiewicz i Profic po 3, Gola i Kowalcze po 1 – najwięcej dla SMS: Karasińska 8, Gleń 7.

Na początku meczu sułkowiczanki prowadziły z liderkami tabeli różnicą dwóch bramek, ale potem role się odmieniły. Przyjezdne były mało skuteczne w ataku, na dodatek dobrze broniła Ptak. W drugiej połowie gra się wyrównała. W 50 min SMS prowadził tylko 21–19. – *Wtedy sędziowie podyktowali przeciwko nam dwa karne. Za nic. Ale to nie przez nich przegraliśmy, bo oni nie wypaczyli wyniku meczu. Zawaliliśmy grę w pierwszej połowie* – powiedział trener gości **Władysław Piątkowski**. W tym okresie udanie kontratakowały Piwowarska i K. Bartkiewicz, aż 6 bramek rzuciła Podoba. Ta ostatnia w 60 min doprowadziła do stanu 26–25 dla gliwiczanek.

Pozostałe wyniki: **Sokół Żary – Sparta Gubin 26–15, Czesław Polkowice – MOSiR Żory 13–32, Beskid – MKS Jastrzebie** (awansem w środę) **29–20.**

1. SMS Gl.	15	28	422–241
2. AZS Kr.	**16**	**24**	**436–322**
3. Sokół	16	22	359–271
4. Gościbia	**16**	**21**	**371–298**
5. Żory	15	20	326–291
6. Beskid	**16**	**15**	**317–342**
7. Jastrzębie	15	12	305–321
8. Sparta	15	10	336–232
9. Trójka	16	3	268–420
10. Czesław	16	1	233–521

(FIL)

II liga piłkarzy ręcznych

Udany finisz Janiny

GÓRNIK MK Katowice – JANINA Libiąż 32–34 (13–15). Bramki dla Janiny: Ciołkosz 9, Klonowski 5, Kosowski, Waligóra i Ząbkowski po 4, Jacek i Pater po 3, Latko 2 – najwięcej dla Górnika: Kospyrda 11, Kocwender 8.

Był to bardzo zacięty, wyrównany mecz. Często zmieniało się prowadzenie, częściej przewagę mieli goście. W 34 min było 14–18, ale w 37 min już 18–18. W 55 min czerwoną kartkę za faul otrzymał Pater. Końcówka spotkania była dramatyczna. Gdy Waligóra i Jacek otrzymali karę 2 min gospodarze grali z przewagą dwóch zawodników. W 59 min, przy stanie 32–33, katowiczanie mieli szansę na wyrównanie, ale Cieszko w sytuacji sam na sam z Krakowskim nie trafił w bramkę! Na 15 sek przed końcem meczu Kosowski po kontrze ustalił jego wynik.

Pozostałe wyniki: **Sparta Zabrze – Gwardia Opole 23–22, Wisła Sandomierz – Stal Mielec 28–27, Grunwald Ruda Śląska – Włókniarz Konstantynów 30–26** (nastąpiła zmiana gospodarza meczu) **Stal Zawadzkie – Viret Zawiercie 27–25, MCS Dorbut** (dawna Iskra) **Kielce – Włókniarz Konstantynów 24–21.**

1. Grunwald	22	36	581–455
2. Wisła	**22**	**29**	**574–535**
3. Janina	**22**	**29**	**631–569**
4. Stal Z.	22	28	587–545
5. Gwardia	22	28	513–491
6. Sokół	22	24	562–533
7. Viret	22	22	540–548
8. Włókniarz	22	17	568–610
9. MK Górnik	22	15	549–599
10. Torbut	22	14	465–533
11. Stal M.	**22**	**12**	**606–702**
12. Sparta	22	10	520–588

Awans: Grunwald Ruda Śl. **Spadek:** Stal Mielec i Sparta Zabrze.

(FIL)

Siatkarki walczą o medale MP

Faworyci się pogubili

W decydującą o medalach fazę wkroczyła rywalizacja siatkarek I ligi. W Kaliszu Augusto doznało sensacyjnej porażki z Naftą Piła i w rywalizacji o mistrzostwo Polski remis 1-1. W batalii o brąz także remis - Wisła wywiozła z Mielca jedno zwycięstwo.

W play off gra się do trzech zwycięstw, kolejne mecze w Pile i Krakowie odbędą się w najbliższą sobotę i niedzielę.

O 3. miejsce: MELNOX AUTOPART LOBO MIELEC - WISŁA SOLIDEX KRAKÓW 3-0 (25-17, 25-21, 25-22) i 0-3 (24-26, 21-25, 20-25). Stan rywalizacji 1-1.

Melnox: Wojtas, Bodzińska-Pociask, Kicior, Podoba, Kościelna, Byzdra oraz Urbaniak (libero), Śrutowska, Skorupska (n).

Wisła Solidex: Ziębacz, Kwaśniewska, Lehman-Dybała, Krawczyk, Kosek, Piekarz.

Wisła wypełniła w Mielcu zamierzenia: chciała wygrać przynajmniej jeden mecz i tego dokonała. Zdegustowany niedzielną porażką był trener mielczanek Roman Murdza: - *Oddaliśmy pole Wiśle za darmo. 1500 kibiców było zdegustowanych, bo nie podjęliśmy walki. Żadne argumenty nie usprawiedliwiają takiej postawy zespołu. Zwłaszcza że Wisła niczym nas nie zaskoczyła, to my nic nie zagraliśmy: łatwa zagrywka, przyjęcie w maliny.*

Zupełnie innego zdania był Ryszard Litwin, trener wiślaczek: - *Kluczem do sobotniego zwycięstwa był o przyjęcie zagrywki. W specyficznej hali w Mielcu jest ona trudniejsza, więc z przyjęciem mieliśmy kłopoty. Poprawiliśmy to w niedzielnym meczu, sami zagraliśmy pewną zagrywką, zdecydowanie więcej punktów przyniósł atak (w sobotę punktowaliśmy z niego 35 razy). Po pierwszym meczu skorygowaliśmy taktykę, zagraliśmy mniej asekurancko. Nie popełnialiśmy błędów w asekuracji i obronie, co pozwalało wyprowadzać skuteczne kontry. Postawiliśmy na szalę wszystkie umiejętności i opłaciło się.*

W sobotę każdego seta trudniej było mielczankom wygrywać, ale końcówki raczej pewnie rozstrzygały na swoją korzyść. Tymczasem w niedzielę role się odwróciły, choć przebieg I seta na to nie wskazywał. Wprawdzie było 2-6, ale wkrótce Melnox objął prowadzenie 7-6, przy zagrywce Wojtas prowadził nawet 18-14, a potem jeszcze 21-17, 22-18. Tym razem jednak końcówka należała do Wisły, podobnie jak końcówki pozostałych partii. Nie brakowało w nich nerwowości, ale mniej traciły na niej krakowianki.

- *Wykonaliśmy plan, ale o dwa zwycięstwa w Krakowie będzie nam bardzo ciężko. Melnox to klasowy zespół* - przewiduje trener Litwin.

Trener Melnoksu Roman Murdza jest tym razem zgodny: - *To nie koniec walki. Przyrzekam, że w Krakowie wygramy przynajmniej 1 mecz.*

Wyniki meczów play off siatkarek. O 1. miejsce: Augusto Kalisz - Nafta Piła 3-1 (25-22, 19-25, 25-19, 25-21) i 0-3 (21-25, 22-25, 18-25), w play off 1-1.

O 5. miejsce: Centrostal Eltra Bydgoszcz - Nike Węgrów 0-3 (28-30, 23-25, 22-25) i (17-25, 17-25, 20-25), w play off 0-2 **O 7. miejsce:** Skra Warszawa - Kolejarz Katowice 3-1 (25-22, 25-19, 24-26, 25-22) i 1-3 (15-25, 25-27, 25-22, 14-25), w play off 1-1. **(MAS)**

5 medali wiślaków

We Wrocławiu odbyły się indywidualne mistrzostwa Polski w judo. Startowało 98 seniorek i 212 seniorów. Dla kadrowiczów był to ostatni sprawdzian przed ME, które odbędą się w Bratysławie w dniach 19-23 maja.

Zawody były interesujące i stały na dobrym poziomie. Swój 21. mistrzowski tytuł wywalczyła Beata Maksymow, a 17. Rafał Kubacki (oboje AZS AWF Wrocław). Wygrał także Paweł Nastula (AZS AWF Warszawa).

Ekipa Wisły Code Kraków zdobyła 5 medali. Po „złoto" w kat. 73 kg sięgnął **Krzysztof Wojdan**. 31-letni olimpijczyk z Atlanty w finale pokonał nowego (pozyskanego z OPKS Olsztyn) kolegę klubowego **Marka Krajewskiego**. Dopiero trzeci był obrońca tytułu, brązowy medalista ubiegłorocznych ME Rafał Kozielewski (Śląsk). Srebrne krążki wywalczyli **Robert Zaczkiewicz** i **Artur Bodziacki** (ten drugi przegrał w finale z Kubackim po 2,25 min walki), a brązowy **Sylwester Gaweł**. Przed rokiem wiślacy zdobyli 4 brązowe medale (Bogdan Przystasz - 60 kg, Krzysztof Wojdan - 73 kg, Sylwester Gaweł - 90 kg, i Wojciech Gędzik - plus 100 kg).

Oto mistrzowie kraju w poszczególnych kategoriach i lokaty wiślaków:

kobiety: 48 kg: Monika Cabaj (Gwardia Bielsko-Biała); 52 kg: Barbara Krzywda (Żak Kielce); 57 kg: Marzena Węgrzyn (AZS Opole); 63 kg: Irena Tokarz (AZS AWF Wrocław); 70 kg: Agata Mróz (AZS Opole); 78 kg: Iza Kubczyńska (AZS AWF Wrocław), 3. Barbara Wójcicka (Błękitni Tarnów); plus 78 kg: Beata Maksymow (AZS AWF Wrocław).

mężczyźni: 60 kg: Mateusz Michałek (Czarni Bytom), 7. Bogdan Przystasz; 66 kg: Piotr Sadowski (Czarni), 2. Robert Zaczkiewicz, 7. Tomasz Wojdan; 73 kg. 1. Krzysztof Wojdan, 2. Marek Krajewski, 5. Piotr Rudkowski; 81 kg: Bronisław Wołkowicz (AZS Gliwice), 7. Waldemar Dziga i Mariusz Dziura; 90 kg: Artur Kejza (Polonia Rybnik), 3. Sylwester Gaweł, 5. Paweł Pytliński, 7. Piotr Rutkowski; 100 kg: Paweł Nastula (AZS AWF Warszawa), 7. Piotr Soja; plus 100 kg: Rafał Kubacki (AZS AWF Wrocław), 2. Artur Bodziacki.

W klasyfikacji medalowej zwyciężył AZS AWF Wrocław. Wisła Code zajęła 4, a Gwardia Bielsko-Biała 6-9 miejsce. **(FIL)**

W ekstraklasie koszykarzy

Pożegnali Phila

Unia Tarnów - Pogoń Ruda Śląska 69-74 (39-33)

Mecz o 5. miejsce. Unia: Hinton 20, Hyży 13, Majchrzak 12, Małecki 11, Krivonos 5, Marculewicz 4, Malinowski 2, Kwiatkowski 2. Pogoń: Morris 22, Joubert 15, Trifunowic 13, Żurawski 13, Broda 4, Kruk 4, Morawiec 3. Sędziowali: W. Karliński (Tarnobrzeg), J. Żelaszkiewicz (Kłodzko). Widzów ok. 1800. Stan play off 0-1.

Pożegnanie sezonu w mościckiej hali nie wypadło okazale. Oba zespoły zapewniły sobie udział w Pucharze Koraca, wobec czego wczorajsze spotkanie zarówno tarnowianie, jak i rudzianie potraktowali ulgowo.

W pierwszej połowie zdecydowaną przewagę miała Unia. Głównie dzięki skutecznej grze Hintona (do przerwy zdobył 14 punktów) oraz słabszej dyspozycji Jouberta, który seryjnie pudłował zza linii 6,25 m. W 14 min Unia prowadziła już 31-21. Goście zdołali jednak zmniejszyć straty do 5 „oczek".

Po zmianie stron Unia szybko roztrwoniła pięciopunktową przewagę i już w 24 min na tablicy pojawił się po raz pierwszy w tym spotkaniu remis. Cztery minuty później rudzianie objęli prowadzenie 53-51. Nie cieszyli się nim jednak długo. W 32 min po dwóch celnych rzutach Hintona oraz „trójce" Majchrzaka Unia ponownie prowadziła pięcioma punktami.

W końcówce spotkania goście jeszcze raz poderwali się do walki, a celne rzuty Morrisa oraz Morawca zapewniły im zwycięstwo.

W tarnowskim zespole nie zagrał wczoraj Phil Zevenbergen, któremu skończył się kontrakt (Amerykanin odlatuje dziś rano do Stanów). W przerwie meczu piątego strzelca Unii (284 punkty) tarnowscy kibice pożegnali gromkimi oklaskami. **(JAM)**

Zepter w finale

W piątym półfinałowym meczu play off mistrzostw Polski koszykarzy Zepter Śląsk Wrocław pokonał HOOP PEKAES Pruszków 79-67 (36-31) i awansował do finału, gdzie czeka Nobiles Anwil Włocławek. Najwięcej punktów: Wójcik 22, Zieliński 18, McNaull 14, Miglinieks 11 - Szybilski 13, Walker 11, Koprivica 10. Stan rywalizacji 3-2 dla Zeptera.

O miejsce 7.: Komfort-Forbo Stargard - AZS Elana Toruń 58-78 (25-41), 1-0 dla Elany. **O 9. miejsce**: Polonia Przemyśl - Stal Ostrów Wlkp. 75-60 (42-32), 1-0. dla Polonii. **O miejsce 11.**: AZS Lubelski Węgiel Lublin - Prokom Trefl Sopot 69-89 (35-45), 1-0 dla Prokomu.

Koszykarze Cersanitu NOMI Kielce i Czarnych-Brok-Alkpol Słupsk w przyszłym sezonie grać będą w ekstraklasie. W sobotę kielczanie pokonali po raz drugi Stal Stalowa Wola 82-71 (43-39), a koszykarze ze Słupska wygrali ponownie z Kujawiakiem-Astorią Bydgoszcz 77-55 (37-20). **(KAW)**

I liga siatkarzy Seria A - II runda play off

O miejsca 1-4 (do dwóch wygranych): Stilon Gorzów - Yawal Jurajska AZS Bank Częstochowa 2-3 (21-25, 25-20, 25-22, 18-25, 12-15)- stan rywalizacji 0-1; Bosman Morze Szczecin - Mostostal Azoty Kędzierzyn Koźle 3-1 (24-26, 26-24, 25-23, 25-19) - stan rywalizacji 1-0.

O miejsca 5-8 (do dwóch wygranych): Jastrzębie Borynia - Citroen Stal Hochland Nysa 3-1 (25-23, 25-18, 22-25, 30-28)- stan rywalizacji 1-0; Kazimierz Płomień Sosnowiec - Warka Czarni Radom 1-3 (23-25, 20-25, 29-27, 24-26) - stan rywalizacji 0-1.

■ **JURKIEWICZ WICEMISTRZYNIĄ.** Paweł Blehm i Agnieszka Matras zdobyli w Trzebini tytuły szachowych mistrzów Polski do lat 20. Matras triumfowała dopiero po zwycięskim barażu 1,5:0,5 z Katarzyną Jurkiewicz z Cracovii. Obie ukończyły turniej zasadniczy z dorobkiem 7,5 pkt, przy czym Jurkiewicz przegrała ostatnią partię czarnymi bierkami z Małgorzatą Reszką, a remis dawał jej tytuł mistrzyni kraju.

■ **PIERWSZY DLA POLFY.** Pierwszy mecz finałowy Pucharu Ligi koszykarek: Polifarb CW Och! Wrocław - Polfa Pabianice 61-66 (30-35).

■ **TRIUMFY W SEWILLI.** Podczas finałowych wyścigów na 500 m kajakarskiego Pucharu Świata w Sewilli w K-2 kobiet triumfowały Joanna Skowron i Beata Sokołowska, a w K-2 mężczyzn Adam Seroczyński i Marek Witkowski.

■ **BEZ SZWAJCAREK.** Broniące tytułu tenisistki Szwajcarii odpadły już w pierwszej rundzie rozgrywek 1. grupy światowej o Puchar Federacji przegrywając ze Słowacją 0-5. (K)

Walka o medale

W ekstraklasie tenisa stołowego rozpoczęła się faza play off. O tytuły mistrzowskie walczą zespoły, które po rundzie zasadniczej rozgrywek uplasowały się na miejscach 1-4. Rywalizacja o utrzymanie w lidze, w której uczestniczyć będą Wanda i Podgórze, zacznie się 28 kwietnia.

Ekstraklasa kobiet: Noteć Inowrocław - Telwolt Tarnobrzeg 0-4. AZS Politechnika Wrocław - Cyfral Zagrodniki 2-4.

Ekstraklasa mężczyzn: AZS Gdańsk - Olimpia Grudziądz 2-8, Piaseczno - Warrior 5-5.

Mecze rewanżowe odbędą się 24 kwietnia, zwycięzcy dwumeczów zagrają o tytuł mistrzowski, przegrani o brązowy medal. **(MAS)**

Sportowy ekran

10.30-18 EUROSPORT: turniej tenisowy ATP w Monte Carlo; **16.15 TVN**: Houston - San Antonio (NBA); **16.40 TVP 2:** Gol (mag. piłkarski); **18 EUROSPORT**: maraton w Bostonie; **18.30 CANAL PLUS:** Z pierwszej piłki (mag.); **20.15 DSF**: 1. FC Koeln - Fortuna Koeln (2. Bundesliga); **20.30 EUROSPORT:** ME w podnoszeniu ciężarów (+75 kg K, 105 kg M, +105 kg M); **20.55 CANAL PLUS NIEBIESKI**: Arsenal - Wimbledon (liga angielska); **21.35 HBO:** Prefontaine (film USA 1997 o amerykańskim lekkoatlecie); **22.30 i 1.45 DSF**: LaOla (mag. piłkarski); **22.35 TVP 2:** Sport telegram; **23-0.30 EUROSPORT**: Eurogole.

Multi Lotek

Losowanie z soboty:
5, 8, 13, 19, 24, 27, 31, 35, 36, 38, 52, 48, 61, 64, 69, 70, 73, 77, 79, 80

Losowanie z niedzieli:
6, 11, 13, 30, 31, 33, 36, 37, 44, 46, 47, 49, 50, 51, 60, 61, 66, 69, 78, 79

Duży Lotek

12, 17, 22, 23, 24, 27

Liga Angielska

mecz dziś, X, X, 2, 2, 1, 2, 2, X, 1, 1, 2, 1

Ligi Inne

1, 1, X, 1, 2, X, 1, X, 1, 1, 2, 2, 1

Toto Gol

1-3, 3-2, 3-0, 1-3, 0-1,?

W II lidze żużlowej

Wreszcie uwierzyli

Wanda Kraków - ZKŻ Zielona Góra 30-60

Wanda: Rachwalik 6 (d, 3, 0, 2, 1), Daniszewski 6 (1, 2, 1, 0, 2), Korbel 3 (1, 1, 0, -, 1), Wronkowski 9 (0, 2, 1, 3, 1, 2), Kokin 5 (2, 1, 1, 1, 0), Włodarczyk 1 (1, 0, 0, 0, d).

ZKŻ: Huszcza 13 (2, 3, 3, 2, 3), Szymański 8 (3, d, 2, 3, u), Walasek 11 (2, 2, 2, 2, 3), Stonehower 13 (3, 3, 3, 3, 1), Svab 9 (3, d, 3, 0, 3), Bornecki 5 (0, -, 2, 1, 2), Kłopot 1 (1).

Najlepszy czas **Carl Stonehower** w II biegu - 71, 6 sek. Sędziował **Jerzy Najwer** (Gliwice). Widzów 700.

Bardzo ustatysfakcjonowany kończył swój pierwszy występ w barwach Wandy **Remigiusz Wronkowski**. Rozpoczął zawody słabo, by w XI wyścigu pokonać znakomicie jeżdżącego Grzegorza Walaska, a w ostatnim wyścigu dnia wygrać z nie pokonanym do tej pory Carlem Stonehowerem. Reprezentant Anglii zadebiutował nie tylko w ZKŻ Polmos, ale w ogóle w polskiej lidze. 23-letni Wronkowski to żużlowiec, który już w ekstraklasowym Apatorze Toruń pokazał spore możliwości. Debiutował przed trzema laty, po skończeniu wieku juniora ciężko mu przebić się w otoczeniu Kowalika i Jagusia. W Krakowie podchodzono do jego umiejętności z rezerwą dając szanse starszym.

Tymczasem wczoraj znów zawiedli Korbel i Daniszewski, a także Kokin. Rachwalik miał kłopoty z motocyklem już w pierwszym wyścigu, gdy jechał na drugiej pozycji, przed Huszczą. W IV biegu podobna przykrość spotkała Szymańskiego, a w VI Svaba, ale Czech nie liczył się od startu. Wtedy to krakowianie wygrali jedyny raz zespołowo - Rachwalik z Daniszewskim przez cały dystans odpierali ataki rezerwowego Kłopota. W XII wyścigu jeżdżącego w kratkę Svaba Rachwalik z Wronkowskim wyprzedzili za jednym zamachem na 2. okrążeniu. W XIV biegu gospodarze zremisowali, bo na 4. okrążeniu upadł jadący na drugiej pozycji Szymański.

Mówią debiutanci

Remigiusz Wronkowski: - *Rozpocząłem słabo, bo dopiero w trzecim starcie trafiłem z przełożeniem. Ale z drugiej części meczu jestem zadowolony. Wreszcie włodarze Wandy uwierzyli w moje umiejętności. Zrobili mi sporą przykrość pozwalając debiutować dopiero w trzecim meczu. Sądzę, że we wcześniejszych też zdobyłbym kilka punktów. Na treningach wypadałem słabiej, ale takie sprawdziany nie mówią wszystkiego o formie. Na treningach walczymy zbyt ostro, czego przykładem sobotni wypadek mojego kolegi z Apatora, Arkadiusza Zaremby. Cały się poobijał.*

Carl Stonehower: - *Przegrałem w ostatnim wyścigu, bo wyjechałem do niego zdekoncentrowany. Do ZKŻ trafiłem dzięki mojemu przyjacielowi, Chrisowi Louisowi. Podoba mi się w tym klubie. Po raz pierwszy jeździłem w polskiej lidze, ale nie po raz pierwszy w waszym kraju. Pamiętam, że dwa, trzy lata temu wziąłem udział w turnieju w Częstochowie, gdzie zdobyłem chyba 9 punktów. Dzisiaj nie było ciężko wygrywać, ale Wanda to chyba słaby zespół?* **(KAW)**

Wyścig po wyścigu

I.	Szymański, Huszcza, **Daniszewski**, **Rachwalik** (d)	1-5	1-5
II.	Stonehower, Walasek, **Korbel**, **Wronkowski**	1-5	2-10
III.	Svab, **Kokin**, **Włodarczyk**, Bornecki	3-3	5-13
IV.	Huszcza, **Wronkowski**, **Korbel**, Szymański (d)	3-3	8-16
V.	Stonehower, Walasek, **Kokin**, **Włodarczyk**	1-5	9-21
VI.	**Rachwalik**, **Daniszewski**, Kłopot, Svab (d)	5-1	14-22
VII.	Huszcza, Szymański, **Kokin**, **Włodarczyk**	1-5	15-27
VIII.	Stonehower, Walasek, **Daniszewski**, **Rachwalik**	1-5	16-32
IX.	Svab, Bornecki, **Wronkowski**, **Korbel**	1-5	17-37
X.	Stonehower, Huszcza, **Kokin**, **Daniszewski**	1-5	18-42
XI.	**Wronkowski**, Walasek, **Bornecki**, Włodarczyk	3-3	21-45
XII.	Szymański, **Rachwalik**, **Wronkowski**, Svab	3-3	24-48
XIII.	Svab, Bornecki, **Korbel**, **Włodarczyk**	1-5	25-53
XIV.	Walasek, **Daniszewski**, **Rachwalik**, Szymański (u)	3-3	28-56
XV.	Huszcza, **Wronkowski**, Stonehower, **Kokin**	2-4	30-60

Unia pauzowała

Unia Tarnów wczoraj pauzowała. W pozostałych meczach II ligi: Śląsk Świętochłowice - TŻ Opole 38-52, Iskra Ostrów - RKM Rybnik 52-38, LKŻ Lublin - LTŻ Sansot Łódź 39-51, Kolejarz Rawicz - Stal II Rzeszów 44-45, Włókniarz Malma Częstochowa - Leżajsk 1525 Krosno 69-21.

1. Włókniarz	3	6	+76
2. ZKŻ Polmos	3	5	+60
3. TŻ Opole	3	5	+22
4. LKŻ	3	4	+9
5. Stal II	**3**	**4**	**+3**
6. Iskra	2	2	+13
7. ŁTŻ	3	2	-2
8. Unia	**2**	**2**	**-6**
9. Kolejarz	3	2	-12
10. Leżajsk	**3**	**2**	**-37**
11. Wanda	**3**	**2**	**-48**
12. RKM	2	0	-24
13. Śląsk	3	0	-54

Tylko w Rzeszowie

Z powodu nie sprzyjających warunków atmosferycznych odbyło się tylko jedno spotkanie 3. kolejki ekstraklasy: **KKER Stal Rzeszów - Kuntersztyn Roleski Grudziądz 46-44.**

1. Lotos	2	4	+33
2. KKER Stal	**3**	**3**	**-6**
3. Polonia	2	2	+34
4. Unia	2	2	+26
5. Apator	2	2	+2
6. Kuntersztyn	3	2	-10
7. Jutrzenka	2	2	-15
8. Pergo	2	2	-23
9. Atlas	2	2	-28
10. Trilux	2	1	-13

(KAW)

W lidze koszykarzy NBA

2 miejsca zajęte

Choć zespoły NBA rozegrają jeszcze tylko piątą część spotkań przewidzianych terminarzem sezonu zasadniczego '99, jedynie Utah Jazz oraz Portland Trail Blazers zapewnili sobie udział w play off. Ostatnio ci drudzy przegrywają zdecydowanie częściej (w piątek „oczkiem" ulegli San Antonio Spurs) i utracili prymat na Zachodzie i w całej NBA na rzecz Malone'a i spółki, którzy w sobotę ograli w dziecinny sposób będących w „dołku" Los Angeles Lakers.

W LA płacz i zgrzytanie zębów za Cambpellem. Po wyrzuceniu za „degenerowanie drużyny" Rodmana, Lakers są bez przyzwoitego silnego skrzydłowego. W starciu z Utah (10. zwycięstwo „Jazzmenów" z rzędu!!!), występujący na zmianę na pozycji numer 4 JR Reid i Travis Knight, nie dość, iż nie sprostali w defensywie Malone'owi, to jeszcze w bólach uciułali w sumie 1 pkt i 6 zbiórek...

PIĄTEK W NBA:

Toronto Raptors – Cleveland Cavaliers 90–91 po dogrywce. Najwięcej punktów: Christie 22, Carter 17 (12 zb.), Wallace 16, Oakley 11 (10 zb.) – Kemp 23 (10 zb.), Butler 14, Henderson i Person po 13.

Mecz Atlanta Hawks - Orlando Magic. Z piłką Mookie Blaylock. Fot. PAP/CAF

Washington Wizards – Chicago Bulls 87–70. Najwięcej: Thorpe 16 (12 zb.), Strickland 13 (13 as.), Richmond i Jackson po 12 – Kukoc 17 (10 zb.), LaRue 13... David 6 (10 zb.).

Atlanta Hawks – Orlando Magic 91–79. Najwięcej: Blaylock 30, Smith 20, Crawford 15, Long 12... Mutombo 3 (13 zb., 5 bl.) – A. Hardaway 16, D. Armstrong 15, Strong 10.

Boston Celtics – Miami Heat 82–81. Najwięcej: Walker 29, Potapenko 14, Pierce 13 – T. Hardaway 19, Brown 16 (14 zb.), Mourning 14 (5 bl.), Mashburn i Porter po 14. Walker na 0,7 s przed końcem trafił z trudnej pozycji z niemal 9 metrów.

Detroit Pistons – NY Knicks 80–71. Najwięcej: Hunter 23, Hill 16, Dumars 12 – Houston 23, Thomas 13 (11 zb.), Sprewell 10.

Minnesota Timberwolves – Vancouver Grizzlies 89–75. Majwięcej: Smith 26 (12 zb.), Mitchell 19 – Abdur-Rahim 24, Massenburg 18 (14 zb.).

Philadelphia 76ers – Indiana Pacers 93–83. Najwięcej: Iverson 26, Geiger 22 (10 zb.), Ratliff 15 (15 zb.) – Rose 28, Miller 21, Smits 13 (17 zb.)... M. Jackson 4 (11 as.).

Milwaukee Bucks – Charlotte Hornets 94–95. Najwięcej: Allen 21, G. Robinson 14 – Jones 23, Phills 20, Campbell 19 (10 zb., 4 bl.), Wesley 15.

San Antonio Spurs – Portland Trail Blazers 81–80. Najwięcej: Duncan 20 (12 zb.), D. Robinson 20, Elliott 15 – R. Wallace 23 (12 zb.), Rider 14, Sabonis 10.

Phoenix Suns – Dallas Mavericks 92–85. Najwięcej: Kidd 24 (12 as.), C. Robinson 21, Garrity 20 – Nowitzki 29, Pack 17, Trent 15.

Golden State Warriors – LA Clippers 83–86. Najwięcej: Jamison 17, Caffey 14 (16 zb.) – Nesby 16, Piatkowski 13.

Seattle SuperSonics – NJ Nets 91–121. Najwięcej: Payton 29 (11 as.), Hawkins 21, Schrempf 12 – Burrell 18, Marbury 18 (11 as.), Van Horn 16, Feick 16 (11 zb.), Gill 16, Kittles 15.

SOBOTA:

Utah Jazz – LA Lakers 109–93. Najwięcej: Malone 27, Hornacek 20, Russell 17, Foster 12 – O'Neal 29 (14 zb.), Fox 24, K. Bryant 17, Rice 11.

Cleveland Cavaliers – Charlotte Hornets 82–90. Najwięcej: Kemp 23, Butler 18 – Wesley 24 (10 as.), Phills 23, Brown 16.

NY Knicks – Toronto Raptors 90–93. Najwięcej: Sprewell 22, Houston 17, L. Johnson 15, Ewing 14 – Carter 21, Willis 17 (10 zb.), Christie 15.

Dallas Mavericks – Portland Trail Blazers 94–102. Najwięcej: Trent 24 (10 zb.), Finley 24, Nowitzki 17 – Anthony 23, Sabonis 22, B. Grant 14, Rider 12.

Sacramento Kings – Denver Nuggets 119–97. Najwięcej: Williamson 29, Webber 24 (10 zb.), J. Williams 20 (11 as.), Abdul-Wahad 17 – McDyess 29 (12 zb.), Washington 15, Fortson 14 (16 zb.). **DEN**

STATYSTYKA:

PUNKTY: 26.6 – Iverson (Philadelphia), 26.4 – O'Neal (LA Lakers), 23.6 – Malone (Utah), 23.4 – Abdur-Rahim (Vancouver), 22.2 – Payton (Seattle).

ZBIÓRKI: 13.2 – Webber (Sacramento), 12.4 – Barkley (Houston), Mutombo (Atlanta).

ASYSTY: 10.8 – Kidd (Phoenix), 10.1 – Strickland (Washington), 8.6 – Payton (Seatte).

BLOKI: 3.97 – Mourning (Miami), 3.26 – Bradley (Dallas), 3.18 – Ratliff (Philadelphia).

PRZECHWYTY: 2.59 – Gill (NJ Nets), 2.39 – Jones (Charlotte), 2.32 – Christie (Toronto).

KONFERENCJA ZACHODNIA

MIDWEST DIVISION	z	p	%
UTAH	31	8	.795
S. ANTONIO	27	12	.692
HOUSTON	26	13	.667
MINNESOTA	22	19	.537
DALLAS	13	27	.325
DENVER	12	29	.293
VANCOUVER	7	33	.175
PACIFIC DIVISION			
PORTLAND	30	10	.750
LA LAKERS	25	16	.610
PHOENIX	20	20	.500
SEATTLE	19	20	.487
SACRAMENTO	18	22	.450
G. STATE	17	22	.436
LA CLIPPERS	7	32	.179

KONFERENCJA WSCHODNIA

ATLANTIC DIVISION			
ORLANDO	28	12	.700
MIAMI	25	13	.658
PHILAD.	21	18	.538
NEW YORK	21	20	.512
WASHINGTON	16	23	.410
BOSTON	15	24	.385
NEW JERSEY	11	28	.282
CENTRAL DIVISION			
INDIANA	26	14	.650
ATLANTA	24	17	.585
DETROIT	23	17	.575
MILWAUKEE	22	17	.564
CLEVELAND	21	19	.525
TORONTO	19	20	.487
CHARLOTTE	19	20	.487
CHICAGO	10	30	.250

Nierówny ring

Saleta z pasem interkontynentalnym IBO

Przemysław Saleta jest pierwszym Polakiem, który zdobył na krajowym ringu tytuł w zawodowym boksie. W walce z Chorwatem Asmirem Vojnovicem, zakończonej przez poddanie po X rundzie, Saleta zdobył w Warszawie tytuł interkontynentalny IBO w wadze ciężkiej. W sobotę wygrał swą drugą zawodową walkę krakowianin Roman Bugaj.

Podczas Gali Ciężkich Ciosów walczono na nierównym ringu. Największym, jaki dopuszcza regulamin (6,30x6,30 m), ale nierównym, na co skarżyli się bokserzy jeszcze zanim rozpoczęły się pojedynki. **W III rundzie rozpędzony Saleta chcąc uderzyć Vojnovica potknął się i upadł.** Na szczęście nie skręcił nogi i mógł dalej walczyć. Bokser, który dopiero przed trzema miesiącami zrezygnował z pracy w Canal Plus, walczył o niebo lepiej niż w ubiegłorocznych starciach. Był skoncentrowany, szybki, pamiętał, by ze względu na znacznie większy zasięg ramion, trzymać Chorwata na dystans. W IX rundzie Vojnovic już ledwo stał. Saleta nie potrafił jednak zakończyć pojedynku przed czasem. W jego pięściach nie tkwi siła, która zwala z nóg. W X przepuścił szturm, ale rywal dotrwał do gongu. Vojnovic nie przystąpił jednak do następnej rundy. – *Widziałem, że wyszedł z „dzikimi" ciosami, unikając moich, jak mógł. Nie sposób jednak przebiegać dwunastu rund. Po piątej zacząłem się zastanawiać, ile jeszcze wytrzyma. Cieszę się, że właśnie ja jestem tym bokserem, który jako pierwszy zdobył w Polsce mistrzowski tytuł. Za dwa-trzy miesiące chcę go bronić, także w kraju* – powiedział Saleta.

Drugi nokaut Bugaja

Najkrócej walczył Bugaj, zaledwie 2 minuty i 4 sekundy. Bugaj: – *Zacząłem ostrożnie, bo nie znałem rywala. Pod koniec rundy już wiedziałem na co go stać i zacząłem uderzać bardziej zdecydowanie.* Na 56 sekund przed końcem rundy Bugaj, który słynie z najmocniejszego uderzenia w kraju, trafił w okolice ucha Słowaka Mariana Kolpasky. **Prawa pięść Bugaja ześlizgnęła się po głowie debiutującego w zawodowym boksie rywala, a mimo to ten padł na deski. Szybko wstał, ale zgłosił sędziemu, że nie ma już ochoty walczyć.** – *Trener Jacek Urbańczyk powtarzał nam, byśmy byli bardzo skoncentrowani, starali się nie myśleć o swoich walkach i podeszli do nich bez emocji* – opowiadał ważący 95,3 kg Bugaj.

Fragment walki Przemysława Salety Fot. PAP/CAF

Weselne ciosy

To opanowanie odegrało wyjątkową rolę w przypadku Sosnowskiego. Stipe Balic wyglądał jak ktoś, kogo zagoniono do ringu z łapanki. Ponieważ zrobiono to w ostatniej chwili, nie zdążył odwiedzić fryzjera. Częściej niż uderzał, odgarniał kudły spadające mu na twarz. Jeśli już atakował, to ciosami, które najżyczliwsi mu określali zamachowymi, a wolący dosadniejsze określenia – rodem z weselnych bijatyk. Jak je zwał... faktem jest, że Chorwat z reguły obijał Sosnowskiemu plecy. Trzymał przy tym głowę na wysokości jego pasa albo prowokował go opuszczając ręce i robiąc głupie miny. – *Chwała Albertowi, że nie dał się wyprowadzić z równowagi* – skonkludował Urbańczyk. **Sosnowski odniósł w tym 4-rundowym pojedynku 6. zwycięstwo, ale zaimponował tylko wytrzymałością psychiczną. Poza tym walczył kiepsko.** – *Byłem stremowany, w szatni nie potrafiłem się skoncentrować* – tłumaczył.

Iwona Guzowska za to zasypała 23-letnią Portugalkę Vandę Correię gradem uderzeń. „Królowa" z Gdańska, jak ją zapowiedział Jeremi Jemiołowicz, od niedawna mieszka wraz z dzieckiem w Warszawie. Przez lata uprawiała kick boxing, pierwszą walkę bokserską wygrała (przez nokaut) w lutym. Przebieg sobotniego pojedynku w wadze superkoguciej był jednostronny. Już w I rundzie Correia była dwukrotnie liczona. **W II Guzowska okładała ją niemiłosiernie do czasu, aż na ring spadł ręcznik portugalskiego sekundanta.**

Ponadto w wadze superśredniej **Gerard Zdziarski** pokonał Gustava Liptaka (Słowacja) przez techniczny nokaut w I rundzie, a **Piotr Bartnicki** Niemca Danny Thiela w wadze superpółśredniej jednogłośnie na punkty.

Lewis w Polsce?

Hala Legii zapełniła się do ostatniego miejsca, najszybciej sprzedano najdroższe bilety po 500 i 200 zł. Przybył m.in. Andrzej Gmitruk, który pracuje w norweskim związku bokserskim i jest związany z brytyjską firmą Panix Promotion. **Ujawnił, że czynione są starania o przyjazd do Polski Lennoksa Lewisa, mistrza świata wersji WBC, który we wrześniu stoczy rewanżowy pojedynek z Evanderem Holyfieldem.** **(KAW)**

W NHL

„Diabły" najlepsze na Wschodzie

W niedzielę wieczorem czasu amerykańskiego zakończył się sezon regularny. Ponieważ skład 16 zespołów, które zakwalifikowały się do play off był znany od dawna, w ostatnich dniach emocjonowano się przede wszystkim zapowiadaną rezygnacją Wayne'a Gretzky'ego. Miała ona zostać oficjalnie ogłoszona przed niedzielnym meczem New York Rangers z Pittsburgh Penguins.

A wspomniane „Pingwiny" przegrały w sobotę we własnej hali z jedną z najsłabszych drużyn w lidze – New York Islanders i to aż 2–7. W zespole „Wyspiarzy" życiowy mecz rozegrał Słowak Zigmund Palffy. Był on autorem trzech goli (dwa w osłabieniu) i dwóch asyst. **Po jednej z nich swego 21. gola w sezonie strzelił Mariusz Czerkawski. Polak zakończył więc sezon z 38 punktami w klasyfikacji kanadyjskiej, gdyż do wspomnianych 21 bramek dołożył 17 punktów za podania.**

Doskonale w ostatnich meczach sezonu spisała się drużyna Krzysztofa Oliwy – New Jersey Devils. **„Diabły" dzięki zwycięstwom nad Philadelphią i Nashville, po raz trzeci z rzędu, zapewniły sobie zwycięstwo w Konferencji Wschodniej.** Zwycięstwo w Nashville miało dla New Jersey jeszcze jeden istotny wymiar. Był to bowiem 28. wyjazdowy sukces tego zespołu, a to oznacza poprawienie rekordu NHL w ilości sukcesów w obcych halach. Poprzedni należał do Montreal Canadiens, a ustanowiony został w 1977 roku. Oliwa w meczu z „Lotnikami" oddał 2 celne strzały, a sobotni mecz w Nashville oglądał z boksu, gdyż nie zdołał się załapać do składu.

Derian Hatcher – obrońca najlepszej drużyny sezonu zasadniczego Dallas Stars za złamanie szczęki napastnikowi Phoenix Jeremy'emu Roenickowi został zdyskwalifikowany na siedem spotkań. Zawodnik ten nie zagrał już w dwóch spotkaniach sezonu regularnego i na pewno nie wystąpi w pięciu meczach play off.

PIĄTEK: **Edmonton Oilers – Colorado Avalanche 5–1** (Worobiew 2, Marchant 14, Seliwanow 26, Murray 49 i 60 – Sakic 24), **San Jose Sharks – Los Angeles Kings 0–2** (Ferraro 1, Blake 5 PP), **New Jersey Devils – Philadelphia Flyers 3–2** (Rolston 13, Holik 31 PP i 4 minuta dogrywki – Jones 38, Renberg 47), **Carolina Hurricanes – Tampa Bay Lightning 2–2** (Kowalenko 18 PP, Wesley 22 – Richer 3 PP, Zamuner 8).

SOBOTA: **Pittsburgh Penguins – New York Islanders 2–7** (Jagr 11 PP i 41 – Palffy 4 PP, 44 SH i 44 SH, Czerkawski 8, Lindgren 29 PP, Linden 35 i 43), **Nashville Predators – New Jersey Devils 1–4** (Timonen 46 – Elias 15 PP, Holik 37, Rolston 40 SH, Sykora 45 PP), **San Jose Sharks – Anaheim Mighty Ducks 3–3** (Koroljuk 7, Marphy 33, Nolan 42 – McKenzie 7, Kariya 12 PP, Sandstrom 23 PP), **Boston Bruins – Buffalo Sabres 2–1** (Wilson 34, Gill 5 minuta dogrywki – Satan 35), **Chicago Blackhawks – Detroit Red Wings 3–2** (Dumont 2, Olczyk 23, Amonte 42 – Brown 12, Maltby 29), **Edmonton Oilers – Calgary Flames 3–2** (Worobiew 28, Grier 31 PP i 45 SH – Stillman 41, Wilm 46 PP), **Florida Panthers – Tampa Bay Lightning 6–2** (Worrell 4, Muller 5 i 36, Whitney 47 i 52, Hedican 55 – Mara 44, Zamuner 25), **Carolina Hurricanes – Ottawa Senators 1–1** (Battaglia 33 – Dackell 31 PP), **Montreal Canadiens – Toronto Maple Leafs 3–2** (Dawe 5 PP, Rucinsky 26, Savage 29 – Bierezin 2, Cote 19).

PP – gol w przewadze, SH – gol w osłabieniu, EN – gol do pustej bramki. **(GW)**

Mecz Edmonton Oilers – Colorado Avalanche, z numerem 34 Worobiew Fot. PAP/CAF