

Krótko

Wizy nadal będą

Marszałek Sejmu Maciej Płażyński uważa, że nie można liczyć na szybką decyzję Izraela w sprawie zniesienia obowiązku wizowego dla Polaków. Sprawę zniesienia wiz poruszono podczas rozmowy marszałka z przewodniczącym Knesetu (izraelskiego parlamentu) Danem Tichonem i z wiceprzewodniczącym Szewachem Weisssem, a także w niedzielnej rozmowie Płażyńskiego z premierem Benjaminem Netanjahu. Z rozmów z izraelskimi politykami wynika, że zniesienie wiz nie jest proste przede wszystkim ze względu na Polaków pracujących w Izraelu nielegalnie.

Haszysz w autobusie

Ponad tonę haszyszu — dokładnie 1120 kilogramów — znaleźli francuscy celnicy w polskim autobusie jadącym z Hiszpanii. Władze francuskie poinformowały, że narkotyk wykrył specjalnie tresowany pies podczas kontroli przy wjeździe na autostradę w pobliżu granicy. Aresztowano obu kierowców autobusu, przy czym — jak informuje niemiecka agencja DPA — obaj są Belgami. Szczegółów brak.

Moda młodych



W Krakowie odbył się konkurs dla młodych projektantów mody „Talent Roku”. Na zdjęciu „Kosmiczna kolekcja” Izabeli Przywary i Małgorzaty Otręby-Mirek.

Dziś powinna rozpocząć się odbudowa Cmentarza Orłąt Lwowskich

Zdażyć do listopada

— Gdyby Józiu Bobrowski żył, to by robota szła — wzdycha Jan Franczuk z Polskiego Towarzystwa Opieki nad Grobami Wojskowymi, który w minioną niedzielę dyżurował na Cmentarzu Orłąt Lwowskich. Niestety, dyrektor krakowskiego Energopolu nie żyje od roku i nic nie wskazuje, żeby spełniły się deklaracje prezydentów: Polski i Ukrainy, którzy 3 stycznia br. powiedzieli we Lwowie, że 1 listopada spotkają się powtórnie na odnowionym już Cmentarzu Orłąt. Na cmentarzu bez zmian: gruzy i ruina.



Jak widać pracy na cmentarzu jest mnóstwo

Spotkanie Kwaśniewski-Kuczma otworzyło drogę do polsko-ukraińskiego porozumienia w sprawie rekonstrukcji, zniszczonego w czasach radzieckich, pomnika bohaterstwa młodzieży lwowskiej. Przetarg na roboty, finansowane przez stronę polską, wygrał Energopol-Trait z Warszawy, który zlecił wykonawstwo tarnobrzeskiemu Energopolowi. Dziś, 7 lipca mieli ruszyć z robotą.

— Nie zdążą do listopada, nie ma szans, proszę popatrzeć jak tu ogrom prac — tłumaczył w niedzielę reporterowi „Krakowskiej” życzliwy Polakom

ukraiński przewodnik po Cmentarzu Łyczakowskim. Z zaplanowanych robót dotąd udało się jedynie ekshumować część grobów, leżących za murem cmentarza. Nadal jednak nie wydobyto szczątków młodocianych żołnierzy, nad których mogiłami biegnie szosa... Pracująca na co dzień na cmentarzu grupka starych lwowiaków nie jest w stanie wiele zrobić. Ot zetną drzewo, wyrównają parę metrów alejki, odkryją zapadniętą mogiłę. Do poważniejszych prac trzeba ciężkiego sprzętu.

Jan Franczuk jest jednak optymistą. — Jeśli przyjedzie z Polski

mocna ekipa, to zdążymy, ale jest inny kłopot: na 1 listopada władze Lwowa zaplanowały swoje uroczystości. Pan Jan dodaje, że tarnobrzeski „Energopol” winien zatrudnić do prostych robót fizycznych lwowskich Polaków, którzy wespół z Ukraincami cierpią ogromną biedę.

— Jutro wyjeżdżamy do Lwowa, ale na pewno jutro nie zaczniemy, co nas tak wszyscy popędzacie, kolejny dzisiaj dziennikarz — zdenerwował się wczoraj Mieczysław Biernat, dyrektor tarnobrzeskiego „Energopolu”.

(Dokończenie na str. 3)

Dziś pierwszy półfinał



Dziś późnym wieczorem poznamy pierwszą drużynę, która awansuje do ścisłego finału XVI mistrzostw świata w piłce nożnej. W Marsylii spotkają się Brazylia z Holandią. Po sobotnim spotkaniu pomarańczowych z Argentyną trener Guss Hiddink i Patrick Kluyvert mieli powody, by manifestować radość. Czy podobnie będzie po meczu z drużyną Zagallo.

(O mistrzostwach świata piszemy na stronie 28)



Biała Gwiazda przeciw Wiśle

Wczoraj w Genewie rozlosowano pary rundy przedwstępnej Pucharu UEFA. Wisła wylosowała walijski zespół Newtown. Pierwszy mecz krakowianie rozegrają na wyjeździe 22 lipca, rewanż w Krakowie 29 lipca. Co ciekawe, pierwotną nazwą wicemistrza Walii była White Star, czyli Biała Gwiazda. Tak więc krakowska Biała Gwiazda zagra przeciwko walijskiej.

(Szczegóły wczorajszego losowania — na stronie 27)

Dwa tygodnie — w teorii, pół roku — w praktyce Magister z zaświadczeniem

Na niektórych kierunkach studiów szybciej pisze się prace magisterskie niż wypisuje magistrów dyplomy. Najwięksi pechowcy czekali na dokument potwierdzający uzyskanie tytułu nawet pół roku. Tymczasem pracodawca może odmówić zawarcia umowy o pracę do czasu okazania dyplomu. A tu albo nie ma kto go na uczelni wypisać, albo trudno zebrać na nim wszystkie pieczętki. Teoretycznie absolwent nie powinien czekać na dyplom dłużej niż dwa tygodnie.

— Podjęłam pracę jeszcze jako studentka. Po dyplomie miałam obiecaną podwyżkę. Ale na uczelni nie mogę się go doprosić — żali się absolwentka Politechniki Krakowskiej.

Zarządzenie Ministra Edukacji Narodowej z kwietnia 1991 roku zobowiązuje uczelnie do

sporządzenia dyplomu w ciągu 14 dni od daty złożenia egzaminu. Tymczasem na ogół czeka się na ten ważny dokument znacznie dłużej.

— Wydajemy dyplomy w terminie do trzech miesięcy. Mieliśmy przez pewien czas większe problemy, nie było osoby do

wypisywania dokumentów. Mogło się więc zdarzyć, że ktoś czekał dłużej — przyznano na Wydziale Inżynierii Środowiska Politechniki Krakowskiej.

Wydział Inżynierii Ładowej wydaje dyplomy szybciej, czasem nawet już po dwóch — trzech tygodniach. Ale nie zawsze.

Najgorzej mają ci, którzy „bronią się” tuż przed wakacjami. Poślizg murowany.

— Te same osoby zajmują się sprawdzaniem dokumentów potrzebnych do wydania dyplomu oraz rekrutacją.

(Dokończenie na str. 4)



Policja włoska odnalazła obrazy Vincenta van Gogha i Paula Cezanne'a skradzione w maju z rzymskiej Narodowej Gallerii Sztuki Współczesnej (Szerzej — str. 2)

W środy dodatek Gazety Krakowskiej

KRAKOWSKA DODATEK BEZPŁATNY
auto Gratka

Krótko

Czas rozrachunku

Przed międzynarodowym trybunałem w Hadze stanął wczoraj bośniacki Serb, Milan Kovacević, oskarżony o

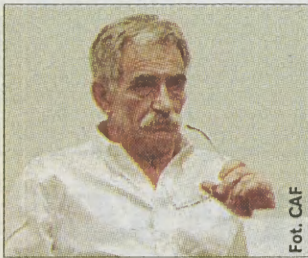

Fot. CAF

dopuszczanie się okrucieństw wobec muzułmańskich i chorwackich jeńców wojennych. 57-letni Kovacević oskarżony jest ponadto o zbrodnie przeciwko ludzkości i zbrodnię ludobójstwa. Kovacević nie przyznaje się do winy. W razie uznania go za winnego grozi mu dożywotnie więzienie.

Brak postępu

Amerykański wysłannik Richard Holbrooke opuścił wczoraj Belgrad udając się do Waszyngtonu po zakończeniu trzydniowej misji dyplomatycznej, której celem było pokojowe uregulowanie konfliktu w Kosowie. Holbrooke przeprowadził w Belgradzie trzy rundy rozmów z prezydentem Jugosławii Slobodanem Miloševićem. Odwiedził też dwukrotnie stolicę okręgu Kosowo – Prisztinę, gdzie spotkał się z przywódcą separatystów albańskich Ibrahimem Rugovą oraz bardziej radykalnymi politykami. „Nie twierdzą, że osiągnęliśmy postęp, ale z pewnością nie możemy mówić o fiasku” – powiedział Holbrooke.

Wspólna walka

Chiny i Stany Zjednoczone przewidują przeprowadzenie wspólnych ćwiczeń wojskowych, aby położyć kres kilkudziesięcioletniej nieufności między siłami zbrojnymi obu krajów – poinformowała chińska prasa.

Mniej ryżu

Prezydent Indonezji Jusuf Habibie zaapelował do społeczeństwa o radykalne ograniczenie spożycia ryżu. W apelu, wygłoszonym w dzień islamskiego święta – urodzin proroka Mahometa – Habibie zwrócił się do mieszkańców Indonezji o zachowanie postu dwa razy w tygodniu, co pozwoliłoby zaoszczędzić znaczne ilości ryżu. (PAP)

Polska zaprezentowała program restrukturyzacji hutnictwa

Z czym do Unii

Przedstawiciele Polski po raz pierwszy zaprezentowali wczoraj program restrukturyzacji naszego hutnictwa bezpośrednio ekspertom państw Unii Europejskiej.

Na spotkaniu zorganizowanym w Brukseli z inicjatywy Komisji Europejskiej wiceminister gospodarki Janusz Kaczurba przedstawił zasadnicze punkty programu i odpowiadał na pytania przedstawicieli 15 państw. Pytania te eksperci uzgadniali w ostatniej chwili ze swymi stolicami. Oczekiwali też od polskiej

delegacji odpowiedzi na pierwsze uwagi zgłoszone przez specjalistów Komisji w ubiegłą środę – nazajutrz po przedłożeniu jej programu przez Polskę w uzgodnionym od pół roku terminie 30 czerwca.

Komisja domaga się „większej jasności co do terminów i szczegółów prywatyzacji”,

zwłaszcza wyraźniejszego zobowiązania, że Polska połączy przed prywatyzacją huty Katowice i Sendzimir.

Tuż przed spotkaniem Kaczurba powiedział jednak dziennikarzom, że Polska nie może już na tym etapie przystać na „sztywną formułę” w tym zakresie, aby nie osłabiać własnej pozycji w negocjacjach z potencjalnymi inwestorami strategicznymi w polskim hutnictwie – zachodnimi koncernami hutniczymi. (PAP)

Protest na torach

Górnicy domagający się zaległych wypłat, czwarty dzień blokowali magistralę transsyberyjską. Zatrzymali 29 pociągów towarowych, przepuszczając jedynie pasażerskie. Rząd stoi na stanowisku, że wypełnił obietnice złożone strajkującym w maju. Rzecznik kolei powiedział, że zakłócanie ruchu kolejowego może pociągnąć za sobą poważne kary grzywny i więzienia. Górnicy zaś twierdzą, że władze zobowiązały się do wypłaty wszystkich zaległych wynagrodzeń w kopalniach syberyjskich najpóźniej do 1 lipca. Do tej pory tego nie uczyniono.



Fot. CAF

Nowe międzynarodowe lotnisko w Hongkongu – Chek Lap Kok – zostało wczoraj oficjalnie oddane do użytku. Nowy port lotniczy, którego budowa pochłonęła 20 miliardów dolarów, jest jednym z najnowocześniejszych – i jednocześnie najdroższych – na świecie. Co roku z Chek Lap Kok ma korzystać około 87 milionów pasażerów



Po względnie spokojnych niedzielnych demonstracjach północnoirlandzkich protestantów, w nocy w wielu miastach Ulsteru doszło do starć z policją. W mieście Portadown protestancka młodzież wznosiła uliczne barykady i obrzucała kamieniami samochody. W Belfaście demonstranci atakowali butelkami z benzyną policjantów i wojskowe patrole, podpalali samochody i opony. Zamieszki wybuchły po tym, jak policja oświadczyła, że utrzymany będzie urzędowy zakaz tradycyjnego przemarszu protestantów przez katolicką dzielnicę Portadown, Drumcree

Powrót Van Gogha i Cezanne'a

Policja rzymska odnalazła dwa obrazy Vincenta van Gogha i jeden Paula Cezanne'a, skradzione w nocy z 19 na 20 maja w Rzymie z Narodowej Galerii Sztuki Współczesnej. Dwa obrazy odnaleziono w Rzymie, jeden w Turynie. Aresztowano osiem osób. Obrazy nie zostały uszkodzone i powrócą do Galerii.

Rabunek obrazów był dziełem 8-osobowej bandy, która skorzystała z tzw. wtyczki – pracownica galerii przekazała przestępcom wiadomości nt. systemu alarmowego. Po rabunku policja założyła podsłuch u większości spośród 160

pracowników galerii. Po kilku dniach zanotowano sygnały, które naprowadziły policję i karabinierów na ślad bandy. Rabusie zamierzali sprzedać obrazy prywatnemu kolekcjonerowi za ok. 30 mld lirów (ok. 17 mln dolarów). (PAP)



Fot. CAF

Premier Jerzy Buzek, który przebywa z wizytą roboczą w Portugalii, odwiedził wczoraj Sanktuarium Matki Boskiej w Fatimie. Premier z małżonką uczestniczyli w mszy św., a następnie spotkali się z rektorem Sanktuarium Paulo Guerią

Upały, pożary, trzęsienia

Seria tragicznych katastrof naturalnych powtarzających się z niebezpieczną częstotliwością, które od roku nawiedzają Półwysep Apeniński niepokoi włoskich naukowców. W pożarach ostatnich dni na terenie płudniowych Włoszech spłonęło już 30 tys. hektarów lasów, kilkanaście ofiar poniosło śmierć na skutek tropikalnej temperatury powietrza, 5 tys. sztuk bydła zginęło w pomieniach. Wczoraj na szczycie upał zmalał i termometry wskazują ok. 30 st.

Rok 1998 z pewnością nie przejdzie do historii Italii jako jeden z najbardziej udanych. Najpierw trzęsienie ziemi, następnie powódź, obecnie pożary niszczą najpiękniejszy w Europie krajobraz naturalny wybrzeży Sardynii, Sycylii, Kalabrii. Tak tragiczny początek wakacji nie napawa optymizmem obywateli i włoski rząd, tym bardziej, że afrykański skwar, wysoko powyżej średnich temperatur powietrza odnotowanych w ostatnich latach (35 – 45 stopni na całym terytorium państwa) daje się we znaki. Opinią pu-

bliczną wstrząsnęła tragiczna śmierć Andrzeja, 1,5 rocznego dziecka, pozostawionego przez ojca w zamkniętym samochodzie. Ojciec inżynier zapomniał o śpiącym na tylnym siedzeniu synu i zamiast zawieźć go do żłobka pojechał do pracy; przypomniał sobie o nim dopiero kiedy po 6 godzinach zadzwoniła matka dziecka – adwokat. Chłopiec zmarł na skutek uduszenia w samochodzie, w którym temperatura przekroczyła 60 stopni. Katolicki dziennik „Osservatore Romano” zaapelował do obywateli Włoch o solidarność, po-

Korespondent „GK” pisze z Włoch

moc i współczucie w stosunku do rodziny, a szczególnie dla zdruzgotanego wydarzeniem ojca oraz zachęcić wszystkich do refleksji na temat sytłu życia w XX wieku.

Tymczasem Jan Paweł II we środę 8 VII jak co roku uda się na dwutygodniowy, letni wypoczynek do góralskiej miejscowości Lorenzano di Cadore w Trentino, która w pewnym stopniu przypomina ukochane Tatry. Ojciec św. odpocznie od codziennego rytmu pracy lecz wolne chwile przeznaczy na lekturę i refleksje. Następnie uda się do letniej rezydencji papieskiej w Castelgandolfo, w której będzie przebywał do połowy września. Tu będzie odprawiał co niedzielą modlitwę Anioł Pański i co środę będzie odwiedzał Stolicę Apostolską by uczestniczyć w audiencjach w Auli Pawła VI.

Anna KURDZIEL

Pod kreską * Pod kreską * Pod kreską * Pod kreską * Pod kreską * Pod kreską * Pod kreską * Pod kreską



Fot. CAF

Zbyt mało dla myszki i kaczora

Myszka Miki, Kaczor Donald i inne postacie disneyowskie strajkują w podparyskim Disneylandzie, pikietując wejście na teren parku w Marne-La-Vallée, domagając się podniesienia płac i poprawy warunków pracy. Dotychczasowe rozmowy z kierownictwem załamały się, a do strajku przystąpili także pracownicy techniczni

Jazda po wybojach

W Rosji brakuje prawie miliona kilometrów dróg, uważają specjaliści z Federalnej Służby Drogowej. Obecnie Rosja ma jedynie 554 tysiące kilometrów dróg, a powinna mieć półtora miliona kilometrów. Przy rocznym wzroście liczby samochodów o 13-15 procent, w tym roku zostanie oddanych do użytku jedynie 1000 km dróg krajowych. W ubiegłym roku otwarto w sumie 3000 km dróg, w tym jedynie 200 km o znaczeniu krajowym. Według informacji Federalnej Służby Drogowej w bieżącym roku remontowany będzie 100-kilometrowy odcinek szosy mińskiej w obwodzie smoleńskim.



Fot. CAF

Chudy może więcej

Hirofumi Nakajima z Japonii trzyma zdobyte trofeum oraz tacę z 19 hot-dogami. Tyle właśnie zjadł w 12 minut, aby utrzymać swój rekord ustanowiony w ub. roku. Mistrzostwa świata w pochłanianiu hot-dogów organizuje co roku 4 lipca jedna z restauracji na Coney Island w Nowym Jorku. Zwycięzca waży 62 kilogramy. Aż trudno uwierzyć, że wygrał z mężczyznami, których waga przekraczała 100 kilo (d)

Zalał sąsiadów, groził wybuchem i siedział na parapecie

Samobójca uratowany

Około siedem godzin 50-latek Jerzy C. siedział na parapecie na piątym piętrze bloku przy ul. Piłsudskiego w Jaworznie, grożąc samobójczym skokiem. Wcześniej groził, że spowoduje w bloku wybuch gazu.

Policjantom udało się zdjąć niedoszłego samobójcę z okna; odwieziono go do szpitala psychiatrycznego – poinformował mł. asp. Jacek Pytel z zespołu prasowego KWP w Katowicach.

Negocjacje z Jerzym C. prowadzili psychologowie; nie udało im się przekonać mężczyzny, by zszedł z okna. Zaufał jednak policjantom, którzy rozmawiali z nim przez cały czas, gdy siedział na parapecie. Podeszli do niego bardzo blisko i zdjęli z okna.

Przed południem sąsiedzi Jerzego C. zgłosili administracji, że są zalewani wodą z jego mieszkania. Poszedł tam z interwencją pracownik administracji. Wówczas 50-latek zagroził mu, że spowoduje wybuch gazu. Administracja zawiadomiła policję. Pogotowie gazowe odcięło dopływ gazu do budynku.

Policjanci rozpoczęli negocjacje z 50-latką. Później przyjechało pogotowie. Mężczyzna, który przez ostatnie 3 miesiące był leczony psychia-

trycznie, widząc lekarza wystraszył się. Uciekł na okno i zaczął grozić, że skoczy. Przed budynkiem straż pożarna rozłożyła tzw. rękaw, na wypadek, gdyby mężczyzna zdecydował się na skok. Na wejście do akcji czekali również policjanci z jednostki antyterrorystycznej.

Z ustaleń policji wynika, iż Jerzy C. cierpiał na ciężkie zaburzenia schizofreniczne. Niedawno wrócił ze szpitala psychiatrycznego. Opiekowała się nim matka, która niedawno wyjechała na wczasy, powierzając opiekę nad Jerzym C. jego bratu. Ten jednak nie przebywał z nim cały czas. (PAP)

Od początku katastrofalnej powodzi

Mija rok...

W pierwszych dniach lipca mija rok od początku katastrofalnej powodzi, która dotknęła południową i zachodnią Polskę.



Powódź w lipcu i sierpniu 1997 objęła 32 województwa. Najbardziej dramatyczny przebieg miała w dorzeczu górnej Odry i górnej Wisły. Spowodowała nie notowane do tej pory straty. Zginęły 54 osoby. Ewakuowano 162,5 tys. osób. Zalanych zostało ok. 1400 miejscowości, wiele zakładów pracy, 71 szpitali, 190 placówek służby zdrowia, 252 obiekty kulturalne, 300 zabytków, 937 szkół i przedszkoli, 33 placówki naukowe, 300 obiektów sportowych 120 km sieci wodociągowej i 100 ujęć wody pitnej oraz 200 studni

kopanych. Woda zalała lub podtopiła 299 tys. ha gruntów ornych i 221,6 tys. ha użytków zielonych. Uszkodzonych lub zniszczonych zostało 2861 budowli hydrotechnicznych, 721,4 km wałów przeciwpowodziowych, 9065,9 km brzegów rzek i potoków. Woda uszkodziła lub zniszczyła także 1274 km dróg krajowych i 13 tys. 186 km dróg wojewódzkich i gminnych, 304 mosty na drogach krajowych i 3730 mosty na drogach wojewódzkich i gminnych oraz 72 tys 267 budynki. (PAP)

Krytyka skrytykowana

Przewodniczący Komitetu Integracji Europejskiej Ryszard Czarnecki (AWS-ZChN) uważa, że krytykowanie go przez jego zastępcę, Piotra Nowinę-Konopkę, jest działaniem politycznym Unii Wolności przeciwko Akcji Wyborczej „Solidarność”. W ten sposób szef KIE ustosunkował się do wypowiedzi Nowiny-Konopki, który powiedział radiowej „Trójce”, że zachowanie ministra Czarneckiego przypomina „gry i zabawy małych chłopców w piaskownicy, którzy urządzają zawody w pluciu na odległość”.

„Oczywiście, jest to element pewnej strategii, strategii takiej swoistej wojny domowej w rządzie” – powiedział Czarnecki.

Zdażyć do listopada

(Dokończenie ze str. 1)

Nie zdradził szczegółów: ilu pracowników wysłał i jak szybko uporał się z zadaniem. – Śmieję się z deklaracji prezydentów, bo znam lwowskie realia, ani na ten, ani na następny 1 listopad – tłumaczy inż. Bolesław Kaszuba, który na początku lat 80-tych kierował samorządną akcją pracowników krakowskiego „Energopolu” (stawiali we Lwowie hale fabryczne i bloki), odbudowy nagrobków na Cmentarzu Orłąt. Inżynier wspomina, że mieli zgodę „od najważniejszych” ludzi we Lwowie na kontynuowanie pracy i na raz...blokada.

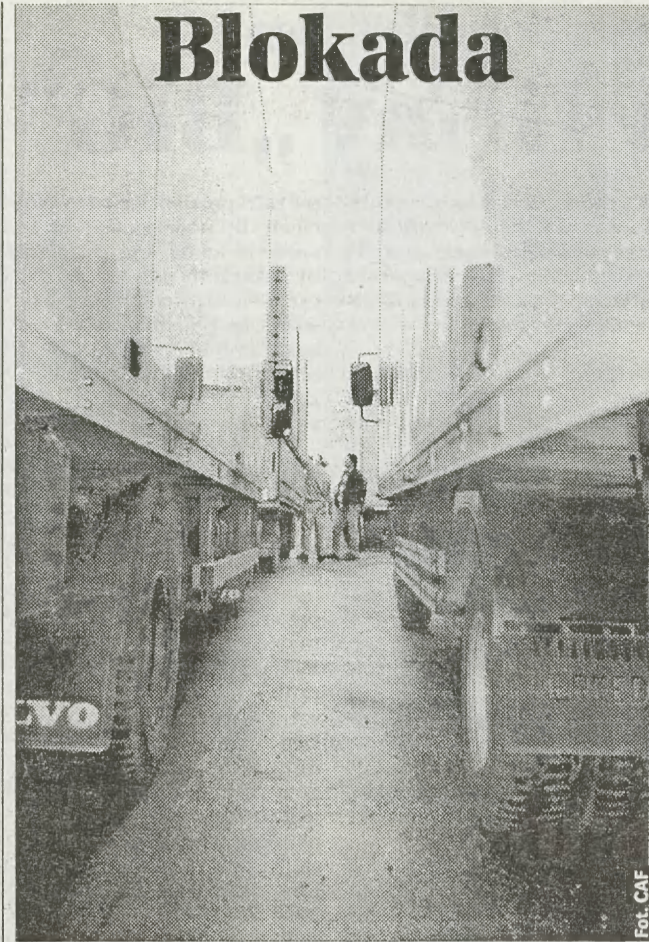

Kilkudziesięciu bielskich przedsiębiorców zablokowało wczoraj drogę dojazdową do Urzędu Celnego w Czechowicach-Dziedzicach. Jest to protest przeciw zamknięciu 1 lipca punktu celnego w Bielsku-Białej. Przedsiębiorcy rozpoczęli akcję o 8.00 rano od zablokowania wjazdu do Urzędu Celnego. Kilka godzin później zablokowali drogę z Bielska-Białej do Czechowicz-Dziedzic. Po południu przedsiębiorcy odblokowali jedynie jeden pas jezdni, na odcinku prowadzącym do czechowickich zakładów mięsnych. „Będziemy blokować tak długo, aż punkt w Bielsku-Białej nie zostanie ponownie uruchomiony. Jest to decyzja bezsensowna. Prezes GUC ma w tym przypadku przeciwko sobie całe społeczeństwo” – powiedział Julian Pichur, jeden z protestujących. Mimo determinacji bielskich przedsiębiorców, prezes GUC Janusz Paczocha pozostaje na razie niewzruszony. Krystyna Urbańska, rzecznik GUC, powiedziała, że prezes nie uchylił decyzji o zamknięciu punktu celnego w Bielsku.

Krótko

Lech Wałęsa jedzie do Chin

Lech Wałęsa otrzymał oficjalne zaproszenie do odwiedzenia od 28 sierpnia do 5 września tego roku Chińskiej Republiki Ludowej. Byłego prezydenta RP zaprosił ambasador ChRL Chen Di podczas spotkania w gdańskim biurze Wałęsy. Szef biura Jan Horbulewicz poinformował, że „zaproszenie zostało przyjęte z zadowoleniem”. Wizyta ma mieć roboczy charakter.

Sąd popełnił błąd

Prof. Andrzej Rzepliński uważa, że jeśli wrocławski sąd nie odwołał się w swym wyroku do ustawy z 1996 r. o nieprzedawnianiu przestępstw aparatu władzy PRL, to nie ulega wątpliwości, że popełnił błąd, obejmując pełnowładzą amnestią byłych milicjantów winnych śmierci 3 manifestantów w Lubinie w 1982 r. Prof. Rzepliński, prawnik z Helsińskiej Fundacji Praw Człowieka, ma nadzieję, że wyrok „wyczyści” Sąd Apelacyjny.

Życzenia dla generała

Prezydent Aleksander Kwaśniewski przyjął wczoraj generała Wojciecha Jaruzelskiego z okazji jego 75. urodzin. W spotkaniu uczestniczyły także żona i córka generała. Kilka dni wcześniej z tej samej okazji gen. Jaruzelski spotkał się z władzami klubu SLD, od których otrzymał bukiety róż i życzenia. (PAP)

TRAGEDIE NA DROGACH



W porównaniu do poprzedniego tygodnia liczba wypadków zmalała o 22, zabitych o 18 osób, a rannych było mniej o 121. W ostatni weekend wydarzyło się 425 wypadków, zginęło w nich 37 osób, a 644 zostało rannych. Wśród zabitych w minionym tygodniu było 41 pasażerów, 35 kierowców, 24 pieszych, 14 rowerzystów, 4 motocyklistów, 3 motorowerzystów i woźnica. W zeszłym tygodniu na drogach zginęło sześciu dzieci – głównie pieszych i rowerzystów. W czerwcu na naszych drogach wydarzyło się 6105 wypadków drogowych, w których zginęło 520 osób, a 7954 zostało rannych. W porównaniu do roku 1997 liczba wypadków zmalała o 474, rannych o 643, a liczba zabitych wzrosła o 78

Pod kreską * Pod kreską * Pod kreską * Pod kreską * Pod kreską * Pod kreską * Pod kreską * Pod kreską

Będzie wyzera

Ponad 9 tys. ton ryżu z robakami przywiózł do szczecińskiego portu statek „Jordan II” bandery panamskiej z indyjskiego portu Kandla. Ryż sprowadziła do Polski warszawska firma „Contipol Continental Grain Poland” – dowiedziała się PAP. Statek, którego armatorem jest Islamic Solidarity Company, wszedł do portu szczecińskiego 30 czerwca. W niedzielę Wojewódzki Inspektorat Państwowej Inspekcji Ochrony Roślin wydał zakaz wwozu ryżu na teren Polski. Według naocznych świadków, ryż w ładowniach „Jordanu”, który stoi przy Nabrzeżu Węgierskim, „sam się rusza”. Ziarno było zapakowane w worki foliowe. Jak powiedział Inspektor Wojewódzki PIOR, Maurycy Wojciechowski, w ryżu stwierdzono „duże porażenie szkodnikiem o nazwie trojszyk”. Próby ryżu pobrano ze wszystkich ładowni.

Na miejscu czy zapakować



Blask złota oślepia

68-latek radomianin kupił od mężczyzny mówiącego z rosyjskim akcentem kilkanaście brytyjskich 2-pensówek za 1900 zł. Cieszył się, bo monety miały być złote. Radość trwała jednak tylko do wizyty u jubilera, który stwierdził oczywiste fałszerstwo.

Plastikowy splyw

Co można zrobić z plastikowych butelek po napojach? Sprzedać? Nikt nie przyjmuje. Więc 68-latek Stanisław Marko z Przemysła pomyślał i... z sześciuset butelek zrobił sobie tratwę. Na początku lipca przyplłynął Wisłą do Kozienc w Radomskim, gdzie bierze udział w Szachowych Mistrzostwach Polski Niepełnosprawnych. Potem popłynie do Gdańska. Mówi, że swoim rejsom pragnie uczcić 20. rocznicę pontyfikatu Jana Pawła II.



Stawna sławojka

Z procesu „Inkasenta” (domniemanego)

Papiery firmy „BIG”

Jedną z tez obrony Wojciecha B. oskarżanego o to, że był „Inkasentem”, seryjnym mordercą działającym wzdłuż trasy A-4, jest napięty harmonogram pracy zawodowej oskarżonego. 15 czerwca 1994 miał być w okolicach Poznania, 16 w Elblągu, 17 rankiem wrócił do Katowic. 17 czerwca, koło południa, w Morawicy koło Krakowa, zginęła jedna z ofiar zbrodniarza.

Wczoraj, przed krakowskim sądem zeznawał Józef B. z Elbląga, w 1994 współwłaściciel hurtowni, którą miał odwiedzić oskarżony. Efektem tej wizyty było „Porozumienie końcowe”. Dokument ten, dotyczący ustalenia finansowych między firmą „DIM” z Katowic, mocodawcami Wojciecha B., a hurtownią „BIG” datowany jest na 16 czerwca 1994 i jeśli jest autentyczny może stanowić mocne alibii. Niestety, okazało się, że Józef B., choć jego nazwisko figurowało na pieczęcie przedsiębiorstwa, w czerwcu 1994 roku nie miał już z firmą nic wspólnego. Nie zetknął się też z oskarżonym.

Jednak na marginesie wystąpienia tego świadka, obrońca ujawniła inny, ciekawy do-

kument. Oto katowicki adwokat, mec. S., pełnomocnik spółki „DIM”, 1 czerwca 1994 wystąpił z pismem do firmy „BIG” zakreślając termin spłaty zaległości na 20 czerwca!

Na pytanie sądu Wojciech B., który bardzo blisko współpracował z adwokatem i był przez niego kierowany do dłużników firmy, oświadczył, że tego dokumentu nie zna. Rodzi się więc kilka kolejnych pytań – a wśród nich najważniejsze, dlaczego mecenas posyłał go do Elbląga 16 czerwca, skoro sam oznaczył termin spłaty na 20?

Adwokat, który zeznawał przed sądem kilka tygodni temu, szczegółów sprawy firmy „BIG” już nie pamiętał. Nie

potrafił powiedzieć jakie Wojciech B. podejmował w tej sprawie kroki, nie pamiętał, by oskarżony odwiedził go 17 czerwca koło południa i żeby wówczas (jak twierdzi) przekazał mu wypracowany w Elblągu dokument. Wiele więc zależy od zeznań kolejnych świadków z Elbląga.

Wczoraj zeznawała też kobieta, której mąż prowadził w Morawicy wylegarnię kurcząt. To o wylegarnię pytał „Inkasent” przypadkowych przechodniów. Najprawdopodobniej oni właśnie, ludzie majątni, przewidziani byli pierwotnie jako cel napadu. Tymczasem ona wyjechała rankiem do pracy, mąż wyszedł w interesach. Oboje zresztą przelotnie zetknęli się z mordercą. Kobieta widziała go przez okno samochodu, mąż rozmawiał z nim chwilę na ulicy. Przed sądem pojawił się jednak dopiero w sierpniu. Przebywa za granicą. Dziś ciąg dalszy zeznań świadków. (rtk)

Krótko

Odsnieżanie telewizorów

Województwo nowosądeckie powinno w najbliższym czasie wzbogacić się o trzy nowe przekazniki telewizyjne. Najwcześniej przekaznik ma stanąć na Gubałówce, potem na Przehybie oraz Maślanej Górze koło Gorlic.

Areszt dla nożownika

Bocheński sąd miał wczoraj wieczorem podjąć decyzję o ewentualnym aresztowaniu przynajmniej jednego ze sprawców niedzielnego napadu na policjantów w Bochni. Patrol przyłapał na gorącym uczynku złodziei. Jeden z nich na widok munduru najpierw próbował uciec, potem uderzył policjanta nożem w dłoń.

Śmierć kuracjusza

W Szpitalu Uzdrawiskowym w Żegiestowie doszło do tragicznego wypadku. 53-letni kuracusz ze Śląska zmarł najprawdopodobniej na skutek upadku ze skarp. Niedaleko urwiska odbywało się pożegnalne ognisko. Poszukiwania mężczyzny rozpoczęto dopiero rano.

Przewoźnik z koncesją

440 wniosków o zezwolenie na prowadzenie linii komunikacyjnych i przewozy tzw. busami wpłynęło do Urzędu Wojewódzkiego w Nowym Sączu. Aż około 400 wniosków pochodzi z Zakopanego, reszta głównie z Mszany Dolnej. Bez koncesji można bezkarnie wozić ludzi tylko do końca września. (jol)

Rozmowa dnia

Medal za ciepło

Wczoraj Jacek Dreżewski, wieloletni prezes Elektrociepłowni Łęg, uhonorowany został medalem „Odnowienia Uniwersytetu Jagiellońskiego”. To najwierniejszy uniwersytecki sponsor. Dzięki niemu Collegium Maius zyskało 25 tys. złotych, a Klinika Kardiologii 20 tys. zł.



— Dlaczego właśnie mury Jagiellońskiej Wszechnicy otoczył pan taką troską — pytamy laureta.

— Kraków to kulturalna stolica polski, a ja przez siedem lat kierowałem zakładem, który służył jego mieszkańcom. Do pomocy czułem się więc zobligowany. Początkowo wspierałymi organizacje i instytucje działające na rzecz ludzi pokrzywdzonych przez los, osieroconych dzieci. Potem skoncentrowaliśmy wysiłki na kulturze i nauce — to przecież najważniejszy fundament dla przyszłych pokoleń. Uniwersytet ze względu na swą rangę był na pierwszym miejscu, pomagaliśmy też Muzeum Narodowemu, AGH, Politechnice.

— Czy nie było to swoiste zadłużenie za to, co na miasto spadało z zakładowych kominów?

— Kiedyś ekologia była piętą achillesową Łęgu. Gdy w czerwcu tego roku odchodziłem z funkcji prezesa, elektrociepłownia została skreślona z listy trucicieli. Proekologiczne inwestycje sprawiły, że i pod tym względem jest miastu przyjazna. Nie należy naszej pomocy rozpatrywać w tej kategorii. Zakład osiągnął bardzo dobre wyniki ekonomiczne i przede wszystkim dzięki temu mogliśmy finansowo pomagać innym.

— Czy po odejściu pana z Krakowa Uniwersytet może liczyć na dalsze wsparcie?

— Chciałbym by pomoc była kontynuowana. Nie ukrywam, że jako prezesowi budowanej elektrociepłowni w Nowej Sarzynie będzie mi trudniej. Amerykańska inwestycja kredytuje konsorcjum 11 banków zachodnich, rozliczając każdą złotówkę. Ma być to pierwszy prywatny zakład produkcji energii ciepłej w Polsce. Jeżeli pojawi się możliwość sponsorowania, Uniwersytetowi nie poskapiemy grosza.

— To nie jedyne podziękowania oddane w brzoje?

— Jestem zaszczycony, że elektrociepłownia ma swoją tabliczkę w Klinice Kardiologii prof. Antoniego Działkowiaka. Jesteśmy umieszczeni na dziesiątym miejscu wśród najznaczniejszych donatorów.

Rozmawiała: Katarzyna KIETA

Wybrali towar z półek, sterroryzowali personel, skatowali właściciela

Bezczelna banda

W minioną niedzielę do jednego ze sklepów spożywczych w śródmieściu Krakowa weszło 15 młodych ludzi. Kilku z nich stanęło obok ekspedientek, reszta zaś spokojnie wybierała towar z półek. Sprzedawczynie nie interweniowały, gdyż kumple „kupujących” zagrozili, że lepiej będzie gdy „stulą twarze”.

Grupa z łupami spokojnie opuściła sklep, ale po chwili jeden z napastników wrócił, by poinformować przerażone ekspedientki, co im grozi w razie powiadomienia policji. W tym czasie w sklepie pojawili się właściciele sklepu, mąż i żona. Mężczyzna próbował zatrzymać złodzieja, bez powodzenia. Został dotkliwie pobity przez bandziora. Do-

stało się także kobiecie próbującej pomóc mężowi w walce. Otrzymała kilka silnych ciosów i kopnięć w brzuch. Obecnie przebywa na oddziale chirurgicznym jednego z krakowskich szpitali. Jest mocno poturbowana. Również jej mąż skorzystał musiał z pomocy lekarza. Rozwścieczony oporem napastnik wybił jeszcze na odchodnym szybę w

drzwiach wejściowych i uciekł.

Powiadomiono policję. Funkcjonariusze przeszukując teren natknęli się na bandytę w okolicach rzeki Białuchy. Został zatrzymany. Ma 19 lat, miał 1,34 promila alkoholu we krwi. Udało się także zatrzymać innego uczestnika napadu na sklep, 16-latkę, nie uczącego się i nie pracującego. On z kolei miał we krwi 1,77 promila alkoholu. Obydwa trafili do aresztu policyjnego. Trwa poszukiwanie pozostałych sprawców. (mik)

Magister z zaświadczeniem

(Dokończenie ze str. 1)

W tym roku mamy 6 tysięcy kandydatów na studia, dlatego może się zdarzyć, że ktoś będzie na dyplom czekał dłużej — wyjaśnia Elżbieta Barowa, rzecznik prasowy Politechniki Krakowskiej.

Na Akademii Ekonomicznej na dyplom także czeka się długo — nawet do czterech miesięcy. Problemów z terminowym wydaniem dokumentów nie ukrywa Akademia Rolnicza. Czas oczekiwania na dyplom Uniwersytetu Jagiellońskiego zależy od tego, jaki wydział się skończył. Np. polonista dostanie go mniej więcej po miesiącu, matematyk trochę szybciej. Ale nie podczas wakacji, które nie tylko na tej uczelni dezorganizują prace.

Podobnie jest na Akademii Górniczo-Hutniczej, gdzie na dyplom można czekać dwa tygodnie lub dwa miesiące.

— Ale wydajemy zaświadczenia o ukończeniu studiów i obronie pracy — podkreślają w dziekanatach.

Takie zaświadczenia wydaje się zwykle tam, gdzie z terminowym wydaniem dyplomu są problemy. Czasem wypisuje się je od ręki, czasem (jak np. na Wydziale Inżynierii Środowiska PK) absolwent musi poprosić o nie na piśmie.

Minęły już czasy, kiedy student nie chciał pożegnać się z uczelnią. Dlaczego uczelnie tak długo nie rozstają się ze swoimi absolwentami? Wy tłumaczono nam, że: procedura jest długa, dokumentów do sprawdzenia sporo, dyplom musi wypisać ktoś, kto to potrafi i jeszcze potrzeba kilku podpisów, a rektora czy dziekana, który ma przecież prawo do wakacji, nikt nie zastąpi.

(JGH)

Czy posłowie wiedzą co to znaczy orać pole na stromym zboczu?

Ustawa dla górskiego rolnictwa

Specjaliści rolnictwa dyskutowali wczoraj w Nowym Sączu o ustawie górskiej z prezesami ośmiu izb rolniczych z południa Polski: od Przemyśla po Wałbrzych.

Naukowcy z krakowskiej i wrocławskiej akademii rolniczej przedstawili chłopom samorządowcom zarys projektu takiej ustawy, który trafi do Sejmu jesienią br. W proponowanym akcie prawnym chodzi przede wszystkim o ulgi podatkowe i kredytowe dla rolników gospodarujących w górach. Odmiennie potraktowanie rolnictwa górskiego uzasadnia się jego specyfiką.

Najkrócej ujmując: w górach chłop ciężiej pracuje i mniej zarabia, jeżeli w ogóle o jakichś zyskach można mówić, co w niedalekiej perspektywie grozi wyludnieniem tych pięknych, choć trudnych terenów. Obecny na spotkaniu wojewoda nowosądecki naciskał, aby koniecznie zdażyć z ustawą górską przed reformą administracyjną kraju. — Po przyłączeniu województw górskich

do dużych regionów — tłumaczy Lucjan Tabaka — problemy tego rolnictwa staną się niewidoczne, drugoplanowe. Zdominują nas rolnicy z nizin, to ostatnia chwila, żeby taką ustawę uchwalić.

Wojewoda Tabaka jest optymistą. Mówi, że na Wiejskiej w Warszawie powstało znaczące lobby, ponad podziałami politycznymi, na rzecz rolnictwa górskiego, utworzone przez posłów i senatorów, którzy wiedzą, co to znaczy orać pole, albo kosić pszenicę na stromym zboczu. (HSZ)

Akt oskarżenia przeciw „Sabrze” Za ucieczkę z konwoju

Prokuratura Rejonowa dla Krakowa-Krowodrzy skierowała wczoraj do sądu akt oskarżenia przeciwko Grzegorzowi S. ps. „Sabra”, który zbiegł z policyjnego konwoju, gdy wbrew przepisom umożliwiono mu widzenie z rodziną w jego własnym domu. „Sabra” został aresztowany w listopadzie 1996 r. jako podejrzany o zabójstwo ochroniarza w skawińskim klubie Ajka. (PAP)

Po informacji „Gazety”

Znalazły się fartuchy

Po informacjach „Gazety” o kłopotach dębickiego pogotowia ratunkowego z wyposażeniem pracowników w odzież ochronną wygląda na to, że sytuacja idzie ku lepszemu. — Jeszcze tego samego dnia przekazano nam dwa fartuchy — mówi p. o. kierownika pogotowia Stanisław Uriasz.

W sobotę napisaliśmy, że lekarze i sanitariusze pogotowia w Dębicy jeżdżą do pacjentów w prywatnych ubraniach, bo służbowych fartuchów nie ma. Odzieży ochronnej wymaganej kodeksem drogowym — kurtek z napisem „Pogotowie”, kamizelek i obuwia — nie widzieli tam od 10 lat. Na pisma w tej

sprawie zawsze otrzymywali tę samą odpowiedź: nie ma pieniędzy. Dyrektor ZOZ-u w Dębicy Artur Puszek pytany przez nas na tę okoliczność prostował, że środki na zakup odzieży zagwarantował już w ramach planu restrukturyzacji. Jednocześnie dodawał, że skoro faktycznie jest taki problem, to od jutra pracownicy

pogotowia otrzymają niezbędny sprzęt.

Z informacji uzyskanych od Stanisława Uriasza wynika, że jest szansa dotrzymania obietnicy. Na razie co prawda część sanitariuszy jeździ nadal w swoich prywatnych ubraniach, bo 2 przekazane dotąd fartuchy to o wiele za mało, ale sprawą zainteresował się już dział zaopatrzenia dębickiego ZOZ-u.

— Telefonowano do mnie z pytaniem o to czego potrzebujemy. Kiedy można się

spodziewać realizacji zamówienia — nie wiadomo.

Pogotowie najprawdopodobniej zrezygnuje z kupowania fartuchów na rzecz oddzielenia ochronnej lepszej jakości.

— To chyba lepszy pomysł, bo skoro się już na coś decyduje, to niech to będzie dobrej jakości. Będą to takie ubrania w kolorze zielonym, jakimi dysponuje już na przykład stacja w Tarnowie. Podobno takiego właśnie wyposażenia wymaga kodeks drogowy — dodaje Stanisław Uriasz. (pul)

Panu Marianowi Smolikowi

wyrazy głębokiego współczucia z powodu śmierci Żony
Leokadii Smolik

składa

**Dyrekcja oraz Koleżanki i Koledzy Zakładu
Ubezpieczeń Społecznych**

984/3

Festiwalowa opera

Gala niegalantna

Choć do Teatru im. J. Słowackiego ściągnęły tłumy odświętnie ubranych melomanów i choć na scenie nie brakło wspaniałych głosów, to jednak gala inauguracyjna II Letni Festiwal Krakowskiej Opery i Operetki wypadła coś nieszczerze. Nie pomógł sam Piotr Nędziński elegancko i z klasą prowadzący koncert. Do przerwy brawa były marne...

Gala, to od jakichś pięciu lat bardzo modny na świecie gatunek. Znaczący nie tyle odświętny strój na widowni i scenie, co przede wszystkim odświętny program. Odświętny, czyli niecodzienny i choćby na wzór amerykańskiego show porywający. Dużą sztuką jest tak skonstruować przedstawienie, by sterować emocjami publiczności. Poprowadzić ją od zachwyty przez zadumę do owacji na stojąco w finale. Nad galami z prawdziwego zdarzenia pracuje sztab ludzi, którzy starają się przewidzieć reakcje

publiki. I wydawałoby się, że nie łatwiejszego w prorokowaniu emocji, wiążących się z najsłynniejszymi wyjątkami operowymi.

Jednak nie, bo układający program krakowskiej gali wziął ambitny cel i... przeliczył się. Po mocnym wstępie – Uwerturze do „Czarodziejskiego fletu” wszystko w pierwszej części koncertu siadło. Wymagające sporego kunsztu od śpiewaków arie, a od publiczności potężnego skupienia wprowadziły lekko senny nastrój. Nie pomogło wspaniałe

chóralne „Va pensiero” z „Nabucco” Verdiego poprowadzone przez Kaia Bumanna w wyjątkowo leniwym tempie. Nic nie dały humorystyczne wysiłki Przemysława Firka w dowcipnej arii katalogowej Leporella z „Don Giovanni” Mozarta. Pierwszą część wieczoru można było spisać na straty.

Posileni lampką wina słuchacze z nadzieją wrócili na drugą część gali. Jakiż zawód... Znów ospale powlokła się Uwertura do „Tristana i Izoldy” Wagnera. I gdy już niemal wszyscy powstrzymywali ziewanie coś drgnęło. Na scenę wkroczyli Monika Swarowska i Janusz Dębowski i porywająco, z niezwykłą emocją, wykonali duet Amelii i Riccarda z II aktu opery „Bal maskowy” Verdiego. Pelen

dramatyzmu, pięknych fraz śpiew po raz pierwszy poruszył publiczność. Zaczęła nawet wiwatować. Do końca wieczoru biła mocniej brawo jeszcze tylko kilka razy: przy arii Renata również z „Balu maskowego” znakomicie, z dużym uczuciem wykonanej przez Andrzeja Bieguna, niezwykle dramatycznej arii Aidy w wykonaniu Moniki Swarowskiej i słodkich tonach arii Micaeli z „Carmen” Małgorzaty Lesiewicz. Później, co było oczywiste, zabisowano hity z „Carmen” – arię Escamilia (Przemysław Firek) i Habanere (Bożena Zawisłak-Dolny). W sumie finał lepszy niż początek, chociaż jak na GALĘ, to wcale nie galowy. Nikogo nie poderwało z fotela...

Adrianna GINAŁ



Miłosne podboje Don Giovanni Przemysław Firek w arii Leporella zilustrował prawie dwumetrową rozkładanką z panienkami



Joseph Vilsmaier z pasją mówił o swoich filmach

8. Festiwal Kultury Żydowskiej Niemieccy rewelersy

Ostatni dzień festiwalu przyniósł projekcję znakomitego, niemieckiego filmu fabularnego „Comedian Harmonists”, w reżyserii Josepha Vilsmaiera. Wcześniej pokazano dwuczęściowy dokument dotyczący też historii zespołu założonego w Berlinie, w 1927 r., który w okresie międzywojennym zdobył sławę porównywaną do popularności Beatlesów.

Film dokumentalny nie miał żadnego wpływu na powstanie mojego obrazu. Znałem wcześniej muzykę zespołu, ale nie słyszałem o związku z nim historii. Opowiedział mi o niej podczas obiadu dyrektor berlińskiej biblioteki – mówi Joseph Vilsmaier.

Film opowiada o sześciu muzykach, którzy z powodu biedy i wszechogarniającego ówczesny Berlin bezrobocia stworzyli zespół rewelersów „Comedian Harmonist”, wykonujący uwielbiane przez kobiety utwory sentymentalne. Ich sukcesowi w kraju towarzyszyły zagraniczne triumfy oraz sprzedaż płyt na całym świecie. Dzięki temu ich życie stało się wielkim party, z pięknymi kobietami i luksusowymi samochodami w rolach głównych.

Problemy zaczęły się wtedy, gdy do władzy doszli faszyci. A wśród niemieckich rewelersów było trzech Żydów. Gdy dostali zakaz występów, musieli się rozstać. Artyści pochodzenia semickiego wyjechali do Stanów Zjednoczonych, by tam założyć swoją grupę.

Jedynym żyjącym dziś muzykiem jest mieszkający w Ameryce Roman Cycowski, u którego byłem i z którym długo rozmawiałem. Widział on film i bardzo mu się podobał – opowiada reżyser. – Słyszałem w Niemczech opinie, że zbyt łagodnie pokazują te ciężkie czasy. Ale z ankiety, którą wypełniło przed premierą filmu tysiąc osób, wynika, że młodzi ludzie, wychowani na kinie amerykańskim, nie chcą oglądać ciężkich filmów o ponurej przeszłości. Dla nich historia musi być opowiedziana w sposób łatwy do przyjęcia, a zarazem poruszający.

I to się chyba Josephowi Vilsmaierowi udało, gdyż jak do tej pory „Comedian Harmonists” obejrzało w samych Niemczech ok. 3 mln. widzów, a film osiągnął drugie miejsce pod względem oglądalności, dając się wyprzedzić tylko „Titanikowi”. (MSZ)

KONCERT za Darmo

czyli WIELKA Parada radości

z okazji otwarcia sieci Idea Centertel w aglomeracji krakowskiej

Rynek Główny w Krakowie, 7 lipca 1998, godzina 17³⁰

Mann,
Materna,
Studio Buffo,
gwiazdy Szansy na Sukces



1000 spraw. Jedna Idea.

Informacja handlowa: 0 800 123456



Tydzień temu prezentowaliśmy czytelnikom „Szarpidruktwa” ostatnią składankę wytwórni Ninja Tune. Wśród 31 zawartych na „Funkungfusion” kompozycji, znalazły się też dwa utwory Amona Tobina. Doskonały „Sordid” pojawił się też na trzeciej płycie tego Brazylijczyka. Jego „Permutation” tak mi się spodobał, że od kilku dni nie wyciągam go z kieszeni mojego odtwarzacza.

Amon Tobin to postać nieco tajemnicza. Jego biografia jest bowiem niezwykle krótka i uboga w fakty. Wiadomo tyle, iż urodził się dwadzieścikilka lat temu w Rio de Janeiro i tu spędził dzieciństwo. Dorastał już jednak w Wielkiej Brytanii, gdzie przeniósł się z rodzicami. To tu zafascynował go blues, funk i hip hop. W wieku 17 lat kupił swój pierw-

Amon Tobin – „Permutation” Lepszy niż Ronaldo

szy, niezwykle prosty i tani sekwencer marki Casio, na którym zaczął eksperymentować z muzyką. Nie porzucił jednak elektrycznego grania. Jako wszechstronnie uzdolniony instrumentalista, wyjechał dwa lata później na portugalską Madeirę, gdzie na ulicach i w pubach grał bluesa na gitarze, klawiszach, saksofonie i harmonijce ustnej.

Doświadczenie zabrane podczas podróży, przydało mu się po powrocie na Wyspy. W 1994 roku osiadł w Brighton, gdzie urządził studio fotograficzne, które z czasem zamienił na nagraniowe. Skompletował zestaw do obróbki dźwięku (sampler, sekwencer i komputer) i przygotował kilka taśm demo, które roznosił lub wysyłał do firm fonograficznych promujących nowoczesne brzmienia. Nagraniami Brazylijczyka zainteresowały się wytwórnie HOS i Ninebar, które wydały pierwsze single zdolnego samouka. Ta druga wypuściła na rynek w 1995 r. „Adventures In Foam” – pierwszą długogrającą płytę Tobina, który firmował go pseudonimem Cujo.

Na płycie znalazła się doskonale przyrządzona mieszanka

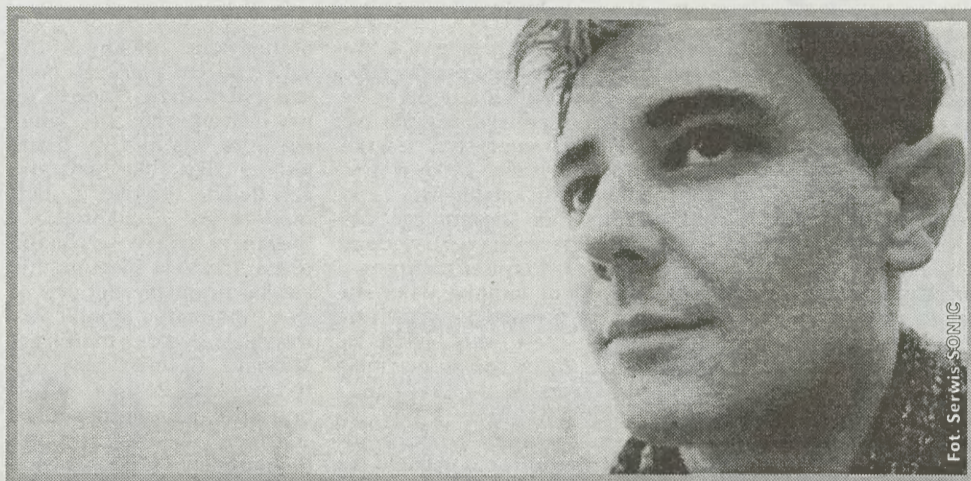

jazzu, ambientu i drum'n'bassu przyprawiona została szczyptą latynoamerykańskich dźwięków. Choć ani jeden z nich nie został nagrany na żywo, taka mikstura smakowała świeżo i szybko pojawiła się na półkach słuchaczy zakręconych dźwięków i w walizkach odważnych didżejów.

Nie bał się również eksperymentów z brzmieniem sam Amon, który swój kolejny, jeszcze bardziej bezkompromisowy materiał powierzył tłoczni Ninja Tune. „Brickolage” sy-

gnowany już pełnym imieniem i nazwiskiem, zawierała więc nie tylko sample z utworów jego ulubionych artystów, wśród których jest Thelénious Monk jak i Grandmaster Flash, ale też dużo mrocznego drill'n'bassu, dubu i electro. Po tak doskonałej a zarazem dla wielu niestrawnej, wręcz „chorej” muzyce, Amon na szczęście zwolnił. Na wydanej kilka dni temu płycie „Permutation” artysta ten nie zapędza się bowiem do przodu, tylko szlifuje diament „Bickolage”.

CD tygodnia

Krótko

Nowości Sony Music Elektronika

„Ghost In The Shell”

Kolejna po „Wipeout 2097” udana ścieżka dźwiękowa do gry PlayStation. Tym razem jest orientalnie, a więc rządzi Manga i starożytna, bajkowa ikonografia. Muzycznie nie najgorzej, bo mamy tu wysokoenergetyczny breakbeat samuraja Takkyu Ishino, hardstep Mijka van Dijka i taneczne electro samego Westbama. Pierwszą ligę mistrzów dancefloor reprezentują też Joey Beltram i Dave Angel. Kropkę nad „i” stawia Derrick May – ojciec, matka i papież techno w jednym. Rzecz obowiązkowa.

„100% British Remixed”

Niewyjąca okładka tej płyty zniechęca już pewnie niejednego poszukiwacza nowoczesnych brzmień. Na szczęście zawartość srebrnego krążka (prawie) nie budzi zastrzeżeń. Trafiły bowiem na niego zremiksowane (przez m.in. Docę Scotta czy Chemical Brothers) utwory elektro- i rockowych kapel pokroju Saint Etienne, Boo Radleys i Primal Scream. Na próżno jednak szukałem miksów Peshaya... DREADLESS

Artur SZKLARCZYK



Świeża „Machina” Siódmy raz

Początek miesiąca a więc pora na konkurs z „Machiną”. Tym razem do tego pisma dołączona została płyta przygotowana przez firmę dystrybucyjną Tam Tam Records. Słuchając jungle, trip hopu i dubu, możecie przeczytać na 132 stronach kolorowego pisma m.in. o:

- * nowym wcieleniu Bogusława Lindy
- * kolejnym albumie Beastie Boys
- * buntowniczej drodze Jacka Kleffa
- * przekrętach Kościoła scjentologicznego
- * powrocie Modern Talking
- * skandalistce Manueli Gretkowskiej
- * sześciu grach komputerowych, które wstrząsnęły światem

Tradycyjnie zapraszamy do konkursu, w którym nagrodami będą trzy „Machiny” i tyle samo płyt kompaktowych. By je otrzymać, wystarczy na kartkach pocztowych odpowiedzieć na pytanie: – Kogo zagra Linda w ekranizacji „Pana Tadeusza” Andrzeja Wajdy? Nasz adres: „GK”, al. Pokoju 3, 31-548 Kraków.

Równolegle możecie spróbować sił w konkursie „centralnym” („Machina”, ul. Żelazna 69a, sekcja 7, 00-871 Warszawa). Za prawidłowe odgadnięcie ilości muzycznych recenzji wewnątrz lipcowego numeru pisma, czeka nagroda-niespodzianka. (ART)

John Mayall w Krakowie

Spotkanie z mistrzem

Dziś wieczór w hali „Wisły” wystąpi John Mayall – legenda białego bluesa, nauczyciel późniejszych gwiazd angielskiego rocka. Przez jego zespół Bluesbreakers przewinęło się ponad stu muzyków. Wśród nich byli m.in. Eric Clapton, Jack Bruce, Peter Green, Mick Taylor. Dla wielu Mayall to ojciec brytyjskiego bluesa.

John Mayall zadebiutował w wieku 30 lat. Nim na poważnie zajął się graniem, na życie zarabiał grafiką użytkową. Jego pierwszą własną grupą był legendarny Bluesbreakers, którym kierował w latach 60., a potem od 1981 r. W latach 70. występował z grupą bez nazwy.

Dziś znów kieruje Bluesbreakersami, z którymi w ramach europejskiego tournée, przyjeżdża na dwa koncerty do Polski. Mayall i trójka młodych muzyków zaprezentują Mayalowskie standardy, ale także utwory z wydanej w ubiegłym roku płyty „Blues For The Lost Days”. Ten album to jedno z

najlepszych wydawnictw jakie pojawiły się w ubiegłym roku. Sam muzyk mówi, że rezultat sesji przeszedł jego najsmielsze oczekiwania. Płyta pulsuje nieokreślonym rytmem, a Mayall jako gitarzysta jest po prostu wyśmienity. Gra niezwykle dynamicznie i ostro, momentami bombarduje wręcz hard rockowymi riffami. To zadziwiająco ile w nim energii i radości życia. A przecież w listopadzie skończy 65 lat! Pogratulować formy. Zapowiada się naprawdę wspaniały wieczór. (yoda)

„Zakręcona” Reni Jusic

To buja!



No to doczekaliśmy się kolejnej dziewczyny, która nie tylko świetnie wygląda, ale i doskonale śpiewa. Wystarczy raz posłuchać debiutanckiego albumu Reni Jusic, by przekonać się, że „dzielnia z Mielna” ma najczarniejszy głos z rodzimych wokalistek. I czy chcemy tego czy nie, lato – gorące czy nie – będzie należeć właśnie do niej.

♥ Na lato

Pojawiła się „znikąd” na ubiegłorocznej płycie Yara. Według wielu krytyków i słuchaczy już wówczas zakasowała swojego kolegę niczym Tommy Lee Jonesa Harrisona Forda w „Scigany”. Nic więc dziwnego, że najbogatsza polska wytwórnia fonograficzna kupiła jej solową płytę, zanim ta się jeszcze ukazała. Album „Zakręcona” udowadnia, że talent poparty odpowiednią produkcją i strategią reklamową może odnieść sukces na naszym, przeżywającym recesję, rynku muzycznym.

Materiał, który przygotowała Reni to przebojowa mieszanka popu, funku, hip-hopu a nawet drum'n'bassu. Gęste ale zarazem przejrzyste brzmienie naszpikowane zostało najmocniejszymi rytmemi, oryginalnymi samplami i masą zabawnych przerywników. Słucha się tej muzyki jednym tchem, a jeszcze lepiej się do niej tańczy. Nie trudno przewidzieć, że w czasie wakacji utwory takie jak tytułowa „Zakręcona”, bujające „Zgadnij kim jestem” czy solowe przeróbki „September” Maurice'a White'a i „Byłeś serca biciem” Andrzeja Zauchy na pewno podniosą temperaturę na niejednej balandze. (ART)

The Jimmy Hendrix Experience – „BBC Sessions”

Odkurzony geniusz



Archiwa BBC kryje kilometry taśm z zarejestrowanymi występami wszystkich wielkich i mniejszych gwiazd rocka. Wszak w latach 60. i 70. występy w radiu czy telewizji BBC nobilitowały wykonawcę. Archiwa BBC to prawdziwy rockowy Fort Knox. Nic więc dziwnego, że każde wydawnictwo mając w tytule te trzy litery staje się prawdziwym wydarzeniem, tym bardziej, że do tej pory działo się to bardzo rzadko. Nie licząc płyt wydawanych przez niewielkie wytwórnie, z których większość jest już dawno wycofanych z katalogów, wydawnictwa z logo „BBC” można policzyć na palcach jednej ręki.

Po raz pierwszy BBC udościwniło szerokiej publiczności, jeszcze w latach 80., koncertowe nagrania Deep Purple, Queen i Jimmy Hendrixa. I to właściwie wszystko. Dopiero wydanie ostatnio nagrań Led Zeppelin pozwala mieć nadzieję, że archiwa BBC będą częściej otwierane.

Mam nadzieję, że zwiastunem tego jest opublikowany niedawno podwójny kompakt Hendrixa. Zawiera on 30 nagrań The Jimmy Hendrix Experience dokonanych podczas występów w programach radiowych i telewizyjnych od lutego 1967 r. do stycznia 1969 r.

Na płycie są standardy Hendrixa takie jak: „Foxy Lady”, „Hey Joe”, „Fire”, „Purple Haze” czy „Voodoo Child”. Jednak to nie one decydują, że jest to wspaniały album. Klimatu nadają mu przede wszystkim nieznanne dotąd perełki. Wystarczy wymienić blues Muddy Watersa „Hochie Coochie Man”, w którym na gitarze slide gra sam Alexis Korner, czy chociażby „Jammin” i „I Was Made To Love Her”, w których na perkusji gra... Stevie Wonder. Do tego rock'n'rollowy standard „Hound Dog”, bitlesowski „Day Tripper” i „Sunshine Of Your Love” z repertuaru Cream. Można też posłuchać jak występ Hendrixa zapowiadają Alexis Korner i Lulu.

To oczywiście nie wszystko. Słuchając tych nagrań fani geniusza gitary doznają na pewno wielu przyjemnych niespodzianek. Po śmierci Hendrixa ukazało się mnóstwo, mniej lub bardziej wartościowych, płyt z jego muzyką. Ta ostatnia należy z pewnością do pierwszej kategorii. (yoda)

Opinia społeczna

Nasz telefon (0-12) 412-46-33



Zostawcie im Dom

Dzwonię, poruszony listem otwartym do prezydenta i premiera RP oraz wojewody krakowskiego, opublikowanym pt. „Zostawcie im Dom”. Jestem zbulwersowany postępowaniem wojewody krakowskiego. Nigdy nie byłem w Domu Pomocy Społecznej przy Krakowskiej, ani zresztą w żadnej innej tego typu placówce. Ale byłem na „Warszawiance”, w której grali pensjonariusze z Krakowskiej i po spektaklu długo rozmawialiśmy w domu o tym wydarzeniu. Byliśmy pełni podziwu dla chorych-aktorów i dla ludzi, którzy opiekują się nimi na co dzień. Rzekniesz, trzeba dużo samozaparcia i chyba cząstkę siebie, żeby chorym umysłowo stwo-

żyć taki pomost do świata ludzi zdrowych. Dziwię się wojewodzie, że tak lekką ręką decyduje o dalszym losie tych biednych, pokrzywdzonych przez los ludzi. Przecież oni się odnaleźli, zaakceptowali swoich opiekunów, po co więc to zmieniać? Po co narażać ich na niepotrzebne stresy? O co tu w ogóle chodzi? Czy może o to, że w centrum miasta szkoda miejsca dla nich? Wokoło jest tyle różnorodnej biedy. Jeżeli Caritas chce pomagać biednym i skrzywdzonym, to niech idzie tam, gdzie tę pomoc trzeba budować od podstaw.

Matka od przypadku

Widziałam w telewizji dziecko, o którym zapomniała matka. Miała ważniejszą sprawę na głowie niż opiekę

nad bodaj 3-letnim synkiem. Mianowicie, wolała się bawić i pić wódkę. Taką kobietę pozabawiałabym praw rodzicielskich. Bo na kogo ona wychowała to dziecko, jeżeli w ogóle zapomina, że je ma? Wychowywanie i opieka nie polegają na tym, że robi się to od przypadku do przypadku.

Płacowy absurd

Nawet nie chcę wymieniać tej olbrzymiej kwoty, jaką ma zarabiać prezes telewizji państwowej, bo mimo wszystko myślę, że chyba się przestyszałem. Niemniej, zastanawiam się, kiedy w naszym kraju skończą się absurdy.

W tej rubryce publikujemy wypowiedzi Czytelników. Z opiniami tymi nie zawsze utożsamiamy się. (tes)

Poradnik podatnika

Anna S. Jestem zatrudniona w prywatnej firmie handlowej i wiem, że właściciel podaje minimalne wynagrodzenie. Czy my, pracownicy, ponieśliśmy konsekwencje zaniżenia wynagrodzenia, gdyby wyszło to na jaw?

Tak, za nie wpłacone podatki podatek odpowiada solidarnie z płatnikiem, tj. z pracodawcą.

Zofia C. Musiałam wprowadzić w sklepie kasę fiskalną i mam wątpliwości: czy sprzedając oprócz własnego również towar komisowy mam wybijać na kasie ceny towaru czy tylko moją prowizję?

Sprzedawca ma obowiązek wystawiać paragon z ceną sprzedaży, a więc klient, kupując towar komisowy, musi otrzymać paragon z ceną towaru. Jerzy PISKA

Telefon zaufania „GK”

(0-12) 411-81-75

Dyżur dziś w godz 17-19

Masz kłopoty? Nie wiesz, jak sobie poradzić ze swoimi problemami? Jesteś w sytuacji bez wyjścia i wokół Ciebie nie ma nikogo, kto potrafiłby Ci podpowiedzieć, jak wyjść z opresji? Zadzwoń! W każdy wtorek czeka na Ciebie psycholog. Możesz zachować anonimowość.



Dyżury prawne

Prawnicy redakcyjni udzielają bezpłatnych porad prawnych w Dziale Łączności z Czytelnikami (Kraków, al. Pokoju 3): □ w poniedziałki – godz. 13-14 telefonicznie pod nr. (0-12) 412-46-33, 14-15 osobiście, □ w środy – godz. 15-16 telefonicznie, godz. 16-17 osobiście.

Śladem naszych publikacji

Uzdrowianie rodziny

W „Gazecie Krakowskiej” z 4-5 lipca ukazał się artykuł pt. „Uzdrowianie rodziny”, dotyczący powołania przez wojewodę krakowskiego Ryszarda Masłowskiego Rady ds. Rodziny. Zawarto w nim wypowiedź wojewody dotyczącą zasięgu działalności Rady. „GK” błędnie podała, że Rada „nie zamierza rozto-

czyć opieki nad rodzinami innych narodowości, np. śródowiskiem Romów, lecz skupić się wyłącznie na problemach polskich rodzin”. Treść wypowiedzi wojewody była inna. Rada zamierza bowiem roztoczyć opiekę nad rodzinami obywateli polskich na terenie województwa niezależnie od ich narodowości, a więc również nad śródowiskiem Romów będących obywatelami polskimi.

Michał ŚWITALSKI
rzecznik prasowy
województwa krakowskiego

Warto wiedzieć

Trzynastka dla budżetówki

Krystyna L. z Wadowic. Pracuję w sferze budżetowej. Czy już w tym roku mogę liczyć na „trzynastkę” wypłacaną według nowych zasad?

Ustawa o dodatkowym wynagrodzeniu rocznym dla pracowników sfery budżetowej z grudnia 1997 r. weszła w życie 1 stycznia 1998 r., a więc korzyść z niej będzie odczuwalna dopiero w 1999 roku.

Nagroda ta, wypłacana z zakładowego funduszu, wynosić będzie 8,5 proc. wynagrodzenia otrzymywanego w ciągu roku, za który przysługuje. Pracodawca przy ustalaniu podstawy wymiaru nagrody uwzględni wszystkie składniki wynagrodzenia z tytułu stosunku pracy, przyjmowane do obliczenia ekwiwalentu pieniężnego za urlop wypoczynkowy oraz wynagrodzenia za ten urlop. Do nagrody w pełnej wysokości pracownik nabywa prawo po przepracowaniu całego roku u danego pracodawcy, a jeżeli nie przepracował całego roku, ale więcej niż 6 miesięcy, to przysługuje mu trzynastka w wysokości proporcjonalnej do przepracowanego okresu. Nagroda ta przysługuje również, gdy pracownik był zatrudniony krócej z powodu: korzystania z urlopu wychowawczego, dla poratowania zdrowia, urlopów udzielanych nauczycielom albo nauczycielom akademickim z powodów naukowych, artystycznych lub kształcenia zawodowego.

Natomiast pracownik utraci prawo do tej nagrody w razie niesprawdliwionej nieobecności w pracy trwającej dłużej niż dwa dni, przebywania w pracy w stanie nietrzeźwości, wymierzenia mu kary dyscyplinarnej wydalenia z pracy lub ze służby, a także w przypadku rozwiązania umowy o pracę z jego winy.

Składka na ubezpieczenie rolników

Adam I. z Zakopanego. Ile obecnie wynoszą składki na ubezpieczenie społeczne rolników?

Składka na ubezpieczenie wypadkowe, chorobowe i macierzyńskie w III kwartale br. wynosi 51 zł za każdą osobę podlegającą ubezpieczeniu w Kasie Rolniczego Ubezpieczenia Społecznego, a na ubezpieczenie emerytalno-rentowe w III kwartale br. – 118,30 zł. Należne składki trzeba uregulować do końca lipca br.

Józefa PIOTROWSKA-STRIGL

Idea Centertel W zasięgu cały świat

Od pierwszych dni marca, dzięki Idee Centertel, możemy korzystać z najnowocześniejszego systemu telefonii komórkowej na świecie (DCS 1800). Jeszcze w tym roku mieszkańcy dziesięciu największych polskich aglomeracji sami będą mogli przekonać się, dlaczego Idea jest inna niż pozostałe sieci telefonii komórkowej.

Już dzisiaj Idea obejmuje swoim zasięgiem aglomeracje: warszawską, gdańską, wrocławską, szczecińską, a od lipca katowicką i krakowską. Do końca roku w zasięgu Idee znajdą się mieszkańcy: Bydgoszczy, Lublina, Łodzi i Poznania. Systematycznie zasięg będzie się też rozszerzał o główne trasy komunikacyjne kraju. Wszędzie tam, gdzie została zbudowana sieć Idea, bez ograniczeń można korzystać z telefonu komórkowego. Z telefonu komórkowego Idee możemy dzwonić wszędzie: na jakikolwiek numer telefonu stacjonarnego czy komórkowego, do każdej sieci telefonicznej działającej w kraju i za granicą.

Świat staje się coraz mniejszy. Interesuje nas, co dzieje się w najbliższej okolicy, w innych miastach, na innych kontynentach. Bo właśnie tam żyją nasi bliscy. Trudno dzisiaj uwierzyć, że kiedyś na listy czekało się miesiącami. Ile wylano łez niepokojąc się o bliskich. Dziś wystarczy wykreślić znany numer telefonu. Chyba, że nikt nie podnosi słuchawki. W takich sytuacjach jedyna nadzieja w telefonii komórkowej. Ale czy wszystkich stać na taki luksus?

Idea to pierwsza sieć stworzona z myślą o zwykłych ludziach, którzy codziennie muszą załatwić tysiące swoich większych i mniejszych spraw, często związanych z koniecznością przeprowadzenia rozmowy telefonicznej. Idea sprawia, że mogą rozmawiać bez lęku o wysokość rachunku za telefon. System opłat zastosowany w Idee jest prosty i czytelny dla każdego. Klienci Idee mogą wybrać jeden spośród dwóch systemów taryfowych. Za 60 złotych brutto opłaty abonamentowej otrzymamy pakiet Idea 50 który zawiera 50 darmowych minut rozmowy. Gdy zdecydujemy się na taryfę Idea 150 to otrzymamy 150 darmowych minut, czyli trzykrotnie więcej, a koszt abonamentu wrośnie zaledwie dwukrotnie i wyniesie 120 złotych brutto. Pula darmowych minut obejmuje rozmowy w obrębie sieci Idea oraz połączenia regionalne z telefonami stacjonarnymi. Dla wyjaśnienia są to zwykłe telefony, jakie mamy w domach.

To nie oznacza, że musimy się ograniczyć do rozmów w miejscu zamieszkania. Z sieci Idea możemy zadzwonić gdziekolwiek, choćby na inny kontynent. Gdy przypomni się nam, że dziś są właśnie imieniny wuja mieszkającego w amerykańskim Chicago, to wystarczy wystukać na telefonie komórkowym numer jego telefonu. Należy oczywiście pamiętać o wybraniu wszystkich potrzebnych numerów kierunkowych. Można zadzwonić też na zwykły telefon w innym mieście, na telefon komórkowy innej sieci, czy gdzie się komu podoba.

Jeszcze w tym roku w zasięgu sieci Idea Centertel znajdzie się ponad 15 mln. osób i jedna czwarta terytorium naszego kraju. Dzięki umowom z operatorami telefonii komórkowej, działającymi w innych krajach można ze swoim telefonem wybrać się na urlop za granicę (czasem potrzebny będzie telefon dwusystemowy GSM 1800/GSM 900, który np. wypożyczymy w salonie Idee). Dziś są to operatorzy z: Danii (DCS 1800), Hiszpanii (GSM 900), Niemiec (DCS 1800), Szwajcarii (GSM 900/DCS 1800), Ukrainy (DCS 1800), Węgier (GSM 900), Wielkiej Brytanii (DCS 1800) i Grecji (DCS 1800).

Wszyscy znaleźliśmy się w zasięgu Idee. Niezależnie od tego, czy sami jesteśmy abonentami Idee Centertel, czy są nimi osoby, z którymi się chcemy skontaktować – to najważniejsze jest, że dziś możemy to zrobić właśnie dzięki Idee. Pojemność systemu, w którym działa Idea (DCS 1800) jest kilkakrotnie większa niż systemów GSM 900. Pozwala on obsłużyć ogromną liczbę abonentów, przez co jest tańszy i bardziej dostępny. Koszty korzystania z Idee mogą być średnio o 50 proc. niższe od kosztów w innych sieciach telefonii komórkowej.

Telefon Idee działa nawet wtedy, gdy jest wyłączony. Jak to możliwe? W ramach opłaty abonamentowej każdy abonent otrzymuje własną, głosową skrynkę pocztową, mówiąc prościej – automatyczną sekretarkę, na której zapamiętywane są informacje pozostawiane przez naszego rozmówcę. Po włączeniu telefonu otrzymamy powiadomienie o informacjach zgromadzonych w skrynce głosowej. Wystarczy je odsłuchać. Połączenie ze skrynką pocztową jest bezpłatne. To różni Idee od pozostałych systemów telefonii komórkowej.

Warto tu jeszcze wspomnieć o innych bezpłatnych usługach zawartych w abonamencie Idee Centertel. Są to: możliwość odbierania krótkich informacji tekstowych przez telefon (SMS), informowanie o tym, jaki numer chce się z nami połączyć (CLIP). Można też przekierowywać rozmowy, zawieszając je, czy otrzymać informację o tym, że ktoś do nas dzwoni w czasie, gdy prowadzimy rozmowę telefoniczną. Pozwala nam również przełączyć się na drugą rozmowę nie przerywając poprzedniej.

Dotychczasowi klienci Centertela (sieć NMT) mogą skorzystać ze specjalnej oferty – aktualnej do końca tego roku i stać się abonentami Idee na bardzo atrakcyjnych warunkach (aktywacja w sieci za 501 groszy, taki sam numer telefonu jak w drugiej sieci, wspólna poczta głosowa, preferencyjne opłaty za połączenia pomiędzy sieciami).

Idea to pierwsza sieć, w której telefon komórkowy przestaje być towarem luksusowym, dostępnym tylko dla nielicznych. Dzięki Idee, telefon komórkowy ma szansę stać się przyjacielem nas wszystkich, pomagając każdego dnia szybko i sprawnie załatwić tysiące spraw. Wystarczy, że po drugiej stronie też będzie jakiś telefon, choćby nawet znajdował się bardzo daleko.



Sesja z 6.07.1998 r.

Papier	Kurs (zł)	Uwagi	Zmiana	Obrót (tys. zł)	P/E
Agros	52,00	ns	1,0	7.496,1	21,7
Amerbank	19,10	ns	0,0	169,6	6,3
Amica	37,40	ns	1,6	483,8	11,0
Animex	6,50	ns	1,5	335,7	6,5
Atlantis	3,20	ns	3,2	299,7	12,3
Belchatów	26,10	nk	0,8	53,3	15,8
BIG	4,65	nk	1,1	4.070,9	14,5
BK	11,90	nk	0,8	384,2	4,2
Boryszew	11,00	nk	2,1	156,9	8,6
BOS	43,00	nk	2,4	2.400,2	7,4
BPH	290,00	nk	1,4	13.309,2	10,1
BRE	95,00	nk	-0,5	1.847,5	10,3
BSK	263,00	nk	5,2	12.359,4	11,4
Budimex	17,50	ns	2,9	3.816,5	15,6
BWR	2,50	ns	4,2	193,3	52,2
Bytom	9,00	ns	0,0	14,9	
Compland	64,00	ns	2,4	2.420,0	31,2
Dębica	74,00	nk	1,4	6.314,2	13,7
Drosed	28,50	nk	0,0	113,0	19,0
Echo	74,00	nk	2,8	1.014,2	9,9
Elbudowa	32,00	nk	-0,9	5.722,0	8,3
Elektrim	54,50	ns	7,9	24.348,2	65,6
Elektroex	3,40	ns	1,5	281,7	21,5
Elmontwar	3,75	ns	1,4	54,4	8,8
Elzab	45,50	nk	-2,2	109,2	11,3
Energomont. Pld.	64,00	ns	1,6	242,5	9,9
Energomont. Pn.	14,20	ns	0,0	40,1	9,2
Espebepe	3,80	ns	-1,3	217,7	
Exbud	42,00	nk	1,2	3.513,8	31,7
Farm Food	25,00	nk	0,0	616,5	10,8
Ferrum	5,75	nk	0,9	354,9	7,6
Fortis	4,95	ns	3,1	695,3	5,8
Górażdże	68,00	ns	-2,2	2.666,6	7,7
GPRD	7,00	ns	6,1	95,1	8,9
Grajewo	91,50	ns	0,5	562,7	11,1
Handlowy	69,00	nk	1,5	8.751,2	7,6
Hutmen	19,70	nk	1,0	68,9	15,4
Impexmetal	24,90	ns	3,4	1.833,5	14,8
Indykpol	23,50	ns	-2,5	139,6	33,3
Irena	5,95	ns	0,8	258,3	5,6
Izolacja	190,00	ns	0,0	579,5	13,5
Jelza	81,00	ns	1,3	773,7	13,9
Jutrzenka	29,00	ns	-4,3	1.542,3	12,8
Kabel BFK	20,00	ns	2,6	3.596,7	12,6
Kable	24,00	ns	0,0	96,3	86,6
Kęty	53,00	nk	0,0	582,0	16,1
KGHM	14,10	nk	0,7	849,1	6,3
Kolo	14,00	ns	4,5	101,6	7,7
KPBP Bick	2,50	ns	2,1	2.202,2	16,0
Kredyt Bank	15,00	ns	4,9	22.411,4	8,9
Krosno	23,90	ns	-0,4	415,3	8,6
Kruszwica	14,60	ns	0,0	109,3	
Lentex	30,00	ns	-1,6	369,6	10,7
LG Petrobank	6,50	ns	-0,8	61,7	9,9
Mennica	22,70	ns	3,6	485,6	9,2
Marliny	13,20	nk	1,5	122,1	9,0
Mostalexp	5,80	ns	0,0	2.926,9	8,2
Mostalgd	15,00	ns	0,0	3.828,3	13,0
Mostalkrk	8,20	nk	2,5	462,0	12,1
Mostalski	13,50	nk	0,0	76,9	11,1
Mostalwar	24,90	ns	1,6	435,5	27,1
Mostalsab	19,50	ns	-1,5	895,9	18,6
Novita	4,90	ns	-2,0	98,6	15,0
Okocim	27,50	ns	1,9	4.251,9	18,5
Olawa	9,00	ns	1,1	304,5	5,0
Optimus	29,00	ns	-4,3	344,3	14,4
Orbis	31,00	ns	-0,3	435,9	33,8
Paged	5,65	ns	-0,9	58,4	7,9
PBK	101,50	ns	3,6	5.916,0	7,5
PBR	31,50	ns	1,9	85,9	17,3
Pekao	58,50	ns	0,0	46.179,7	25,1
Pepep	15,00	ns	1,4	37,2	
Pepes	36,40	ns	2,5	194,3	27,3
PLI	6,30	ns	3,3	1.071,2	39,1
Polar	14,00	ns	0,0	529,6	16,0
Pofa Kutno	60,50	ns	0,8	368,2	13,4
Pollfarb CW	10,10	ns	5,2	11.050,4	14,0
Polisa	15,00	ns	1,0	31,7	7,0
PPABank	13,50	nk	0,0	37,7	7,0
Prochem	6,15	ns	-2,4	64,8	7,7
Prokom	118,00	ns	-1,7	2.715,6	32,7
Próchnik	10,40	ns	-1,0	47,8	
Rafako	9,00	ns	0,0	9,0	
Relpol	53,50	ns	0,9	593,4	9,9
Remak	4,35	ns	3,6	300,0	11,6
Rolimex	6,50	ns	-3,0	666,6	
Ropczyce	12,40	ns	1,6	61,2	5,2
Sanok	34,90	ns	2,3	617,9	10,7
Softbank	59,00	ns	3,5	6.529,3	22,4
Sokolow	3,35	ns	3,1	376,9	15,5
Stalexport	29,30	ns	2,8	883,7	14,3
Stalprodukt	17,10	ns	3,6	409,4	6,2
Stomil	26,00	ns	2,0	2.771,9	33,1
Szwarcz	2,80	ns	-6,7	85,2	
Swiecie	2,80	ns	3,2	2.657,1	17,1
Tensil	7,35	ns	9,7	287,9	34,7
Unibud	20,00	ns	2,6	377,4	11,1
Universat	3,60	ns	9,1	3.093,6	8,0
Vistula	9,30	ns	-1,1	129,1	5,4
Warta	61,00	nk	-1,6	122,8	29,7
Wawel	39,10	ns	1,7	312,4	7,4
WBK	28,50	ns	-0,3	3.534,3	15,7
Wilbo	3,90	ns	2,6	776,4	9,1
Wólczanka	13,30	ns	0,8	336,6	5,0
Zasada	4,70	ns	0,0	14,0	31,1
ZEW	48,00	ns	0,0	75,7	
Zywiec	485,00	ns	-2,0	5.328,2	37,3
WIG	16.771,40		1,7	254.129,3	
Akcje NFI					
I NFI	6,00	nk	3,4	97,2	163,8
II NFI	5,80	ns	0,0	46,9	
III NFI	9,65	ns	2,1	135,9	37,8
Progress	6,00	nk	-1,6	146,0	10,0
Victoria	5,65	ns	0,0	205,5	50,5
Magna Polonia	5,55	ns	0,9	606,2	3,7
Kazimierz Wlk.	4,60	ns	0,0	110,8	17,1
Octava	6,00	ns	-0,8	69,3	6,7
Kwiatkowski	9,40	ns	2,7	106,7	16,3
Foksal	5,50	ns	0,0	153,0	25,0
XI NFI	8,90	ns	3,5	454,1	5,7
Piast	5,20	ns	-1,0	57,5	9,5
Fortuna	7,35	nk	0,7	190,1	11,4
Zachodni	7,70	ns	-1,3	53,4	20,1
Hetman	7,70	ns	-0,6	77,3	11,8
NIF	101,00		0,7	2.509,3	
Rynek równoległy					
AMS	37,80	ns	2,2	107,8	22,4
Apator	9,60	nk	0,0	346,3	3,6
Apexim	29,10	ns	-1,7	645,2	25,6
Arial	3,80	ns	0,0	36,1	17,4
Bauma	9,20	ns	8,2	528,7	7,9
Best	12,20	ns	1,7	459,1	7,5
Beton Stal	40,50	ns	0,0	238,7	8,7
Bielbaw	16,70	ns	0,0	34,7	4,4
Biurossystem	11,20	ns	-1,8	163,7	8,6
Budimex	7,70	ns	0,0	678,7	9,6
Centrostal Gd	4,10	ns	2,5	179,0	13,1
Cersanit	225,00	ns	9,2	510,7	16,4
Chemiskór	3,35	ns	-4,3	137,9	
Compensa	28,80	ns	-10,0	39,1	28,4
Dom-Plast	16,90	ns	3,0	89,4	23,9
Efekt	12,00	ns	-9,3	220,3	7,0
Ekadrob	2,85	ns	3,6	361,9	11,4
Elpo	2,75	ns	5,8	55,2	5,0
Garbarnia	22,50	ns	2,3	44,8	10,9
Hydrobudowa	26,80	ns	3,1	56,5	8,0
Hydrotor	12,50	ns	2,5	143,0	6,7
Instal	4,10	ns	-4,7	8,7	8,3
Kompap	24,80	ns	-0,8	64,8	22,3
Kopex	88,50	ns	9,9	629,0	22,0
KrakChem	15,60	ns	0,6	3.896,3	24,5
Lubawa	5,25	ns	5,0	46,4	7,3
LD	8,70	ns	-1,1	756,3	12,5
Lukbut	13,90	ns	6,1	53,8	7,6
Medicines	42,00	ns	5,0	1.586,5	18,6
Mieszko	4,90	ns	0,0	252,5	9,5
Milmet	9,65	ns	0,5	117,5	5,5
Muza	12,10	ns	0,8	320,7	6,4
Ocean	7,30	ns	-2,0	191,1	25,7
Piasecki	12,00	nk	7,1	450,7	17,5
Polifarb Dębica	59,00	ns	0,0	627,1	9,0
Poligrafia	10,50	ns	1,0	383,9	7,9
Polna	54,00	ns	0,9	37,5	8,6
Ponarfeh	20,20	ns	9,8	73,7	9,3
Pozmocat	59,00	ns	0,0	2.136,3	68,8
PPWK	11,20	ns	3,7	692,0	6,0
Sanwil	7,50	ns	1,4	62,1	3,8
Strzelec	3,70	ns	0,0	228,7	46,7
Tim	7,20	ns	-4,0	143,4	9,8
Unimil	20,40	ns	0,0	88,2	10,0
Viscoplast	18,60	ns	0,0	182,3	10,5
Wafopomp	5,20	ns	-1,9	78,8	9,8
Wistil	31,00	ns	-3,1	954,3	5,1
WKSM	70,00	ns	1,4	16,5	29,7
Yawal	16,00	ns	-5,3	1.298,5	13,6
ZREW	31,00	ns	0,0	164,4	6,2
WIRR	2.309,30		1,4	20.576,30	
Rynek wolny					
Ampil	2,90	ns	-3,3	120,4	22,5
Bakoma	54,50	nk	0,0	30,9	19,1
Brak	24,80	ns	-0,8	45,3	42,8
Budopol	3,20	ns	0,0	84,8	27,9
Delia	2,50	ns	-5,7	32,1	9,3
Energoapar. 1	15,30	ns	-1,3	607,3	10,6
Fomat	5,80	ns	-5,7	75,1	6,3
Odlewnie	5,85	ns	0,9	89,0	9,9
Permedia	18,00	ns	2,9	93,8	3,1
ZEG	13,60	ns	0,0	80,2	12,4
Rynek NFI					
PSU	95,50		0,0	3.029,6	

W 2000 r.: niższe podatki, jeszcze mniej ulg

Linia Balcerowicza

Być może w 2000 r. płacilibyśmy liniowy podatek, którego stawka byłaby jednakowa dla wszystkich. W przejściowym 1999 r. obowiązywałyby dwa progi podatkowe, zlikwidowaliby część obowiązyujących ulg.

Takie zmiany zapowiada wicepremier Leszek Balcerowicz, dodając, że podatek od osób prawnych w przyszłym roku prawdopodobnie zostanie obniżony z 36 do 30 proc.

Komitet Ekonomiczny Rady Ministrów omawiał założenia i główne kierunki zmian w systemie podatkowym. Powinny one sprzyjać rozwojowi gospodarczemu w tempie powyżej 6 proc. rocznie w ciągu najbliższych 10 lat i tworzeniu nowych miejsc pracy oraz zwiększaniu zaufania obywateli do prawa. Uproszczenie systemu podatkowego pociągnie

za sobą likwidację części dotychczasowych ulg, co – według fachowców – gwarantuje niższe stawki dla fiskusa. Jasne przepisy mają usunąć sprzeczne interpretacje. Wprowadzane sukcesywnie zmiany obowiązywałyby już od 1999 r.

KERM zaakceptował również i rekomendował Radzie Ministrów projekt ustawy o zryczałtowanym podatku dochodowym od niektórych przychodów osiąganych przez osoby fizyczne. Wiąże się to z tym, że niektóre przepisy w tej kwestii obowiązują

jeszcze tylko w tym roku. Dotyczy to rozporządzenia ministra finansów w sprawie karty podatkowej, zryczałtowanego podatku dochodowego od przychodów ewidencjonowanych, opodatkowania przychodów osób duchownych. Określone w tych rozporządzeniach reguły mogą obowiązywać jedynie do końca br., ponieważ zasady i stawki podatkowe trzeba dostosować do konstytucji.

W związku z zmianami dotyczącymi karty podatkowej w 1999 r. wpływy do budżetu państwa wyniosą ok. 460 mln zł, zaś zmiany związane z ryczałtem od przychodów ewidencjonowanych zapewnią budżetowi 2.054 mln zł. (Opr. ECE)

Małopolski Bank Regionalny SA

Zysk podzielony

Małopolski Bank Regionalny SA w Krakowie podzielił ubiegłoroczny zysk. Z kwoty ponad 15,3 mln zł netto przešlo 12,7 mln zł przeznaczono na kapitał zapasowy, na rezerwy – blisko 679 tys. zł, fundusz ogólnego ryzyka zasłono 80 tys. zł, zaś Fundusz Restrukturyzacji Sieci Banków Spółdzielczych – kwotą ponad 1,8 mln zł.

Właśnie taki podział zarobionych „na czysto” w ub. r. pieniądze uchwalili akcjonariusze na ostatnim walnym zgromadzeniu. Akcjonariuszami MBR SA jest 175 banków spółdzielczych z województw: bielskiego, częstochowskiego, katowickiego, kieleckiego, krakowskiego, nowosądeckiego i tarnowskiego.

Kapitałową i organizacyjną konsolidację wymusiła dwa lata temu trudna sytuacja banków spółdzielczych. Ulatwia ją m.in. fundusz restrukturyzacyjny, zasilany zarówno przez NBP i Bankowy Fundusz Gwarancyjny, jak rów-

nież przez MBR SA, który już drugi rok będzie przeznaczal na ten cel określoną część zysku. Gromadzone w ten sposób pieniądze przeznaczone są na zwrotną pomoc finansową dla łączących się banków spółdzielczych. Wyodrębnienie tych środków na fundusz restrukturyzacyjny i zaliczenie ich do funduszy uzupełniających MBR SA zależy od zgody Komisji Nadzoru Bankowego. Gdyby zgody nie było, wówczas FRBSBS przestałby funkcjonować, a przeznaczone nań pieniądze z zysku za 1996 i 1997 r. zasilał fundusz zapasowy MBR SA.

Ubiegłoroczne wyniki Małopolskiego Banku Regionalnego SA były na tyle dobre, że – jak podkreśla prezes zarządu Stanisław Osak – można już mówić o ustabilizowanej sytuacji akcjonariuszy. Teraz MBR SA stawia przede wszystkim na rozwój infrastruktury, duże inwestycje związane z komputeryzacją operacji finansowych, co zdecydowanie podniesie poziom jakości usług. Wiele banków spółdzielczych obsługuje budżety gmin, może również prowadzić emisję gminnych obligacji.

Chcąc poszerzyć profil usług, MBR SA będzie się starał o licencję na prowadzenie dewizowej działalności operacyjnej. Warunkiem uzyskania licencji jest konieczność zgromadzenia kapitału w wysokości 8 mln ECU, a MBR SA jest już na dobrej drodze do spełnienia tego warunku. (ECE)

Browary łączą się Wspólny kufel

Moje budowanie

Kopanie studni

Marzeniem wszystkich ludzi jest mieć czystą wodę w kranach, bez chloru i bakterii. Nie zapewnią tego żadne miejskie wodociągi. Krystalicznie czysta woda może pochodzić jedynie ze studni. Żeby mieć pewność, warto dodatkowo przebadać swoje prywatne źródło.

Coraz częściej wiele osób decyduje się na indywidualne studnie głębinowe. Woda z nich płynąca podobno jest czystsza jak lza i nie grozi wyschnięciem źródła. Kłopot jed-

nym jest to, że metr wiercenia kosztuje trzy razy drożej niż metr kopania tradycyjnej studni, a po drugiej stronie jest ciężki sprzęt i trzeba mieć podwórko. Nawet jeśli jeszcze nie jest ono

nie owce psują opinię solidnym.

Popularniejszy jest tradycyjny sposób zapewniania wody. Najpierw jednak trzeba wiedzieć gdzie kopać, nie można przecież wbijać w ziemię łopaty „w ciemno”. Trzeba więc zaprosić na działkę różdżkarza. Jest ich bardzo dużo, więc nie powinniśmy mieć problemów ze znalezie-

nie może być też za blisko domu i na drodze. Trudno ja także kopać tuż obok płotu sąsiada, bo on się może na to nie zgodzić.

Gdy już mamy wybrane miejsce i jest tam źródło, trzeba zabrać się za kopanie. Na początku wprawdzie można to robić samemu, ale lepiej wynająć fachowców. Niestety nie jest to łatwe, dlatego kopanie studni trzeba wcześniej zaplanować. To praca niebezpieczna i nie wykonuje jej wielu ludzi. Poza tym często „studniarze” są osobami lubiącymi mocne trunki, więc nie do końca da się przewidzieć ich kroki, mogą np. nieoczekiwanie zrezygnować z pracy. Jeśli już jednak kopią studnię, robią to solidnie - bo wiem sami są na dnie, a każde brakorobstwo grozi obsypaniem ziemi.

Teraz już nikt nie obkłada studni kamieniami lecz wkłada się betonowe kręgi. Warto pod pierwszy (na dnie) włożyć dębowy krzyż o ramionach szerokich na całą studnię - wzmacnia konstrukcję i sprzyja utrzymywaniu czystej wody. Potem już tylko trzeba założyć pompę i połączyć studnię rurociągiem z domem. Niestety zdarza się, że woda nie jest czysta i trzeba kopać od nowa. Dlatego jeszcze przed zakończeniem robót warto zaprosić do siebie

nie człowieka o odpowiednich zdolnościach. Wystarczy poprosić wśród znajomych i okaże się, że wodę nam może znaleźć ktoś, kogo o to nie

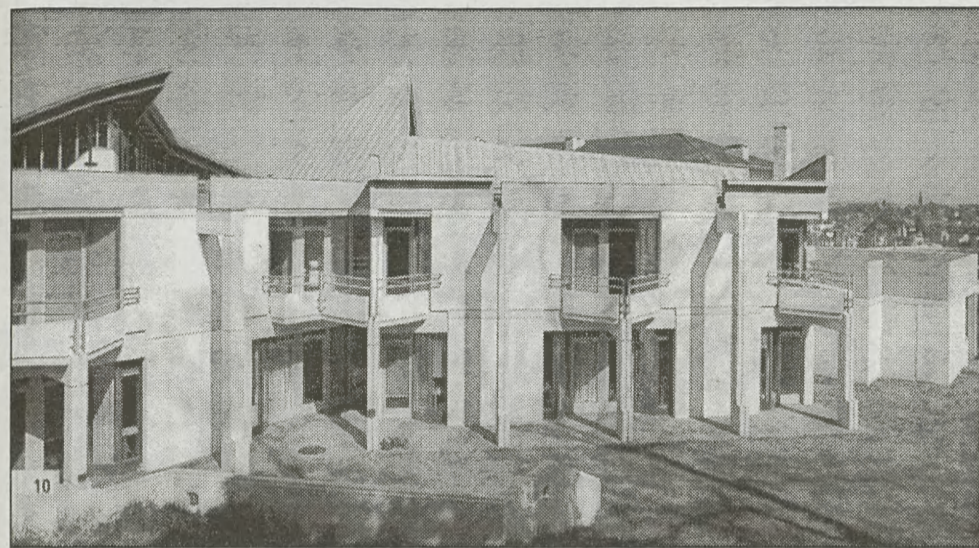

nak z tym, że trzeba taką studnię wywiercić. To robota dla firmy specjalistycznej, która wtedy zwiezie do naszego ogródka ciężki sprzęt i zacznie wiercić. Gdy wiertło (podobne do wykorzystywanych w górnictwie naftowym) dotrze do wody, wystar-

zagoszparowane, to pozostaną głębokie wąwozy po maszynach wiertniczych. Jest jeszcze jedna rzecz - bywa niestety, iż firmy wiertnicze oszukują klientów. Zdarza się, że znajdują wodę na 20 metrach pod ziemią, a biorą pieniądze za głębsze wierce-

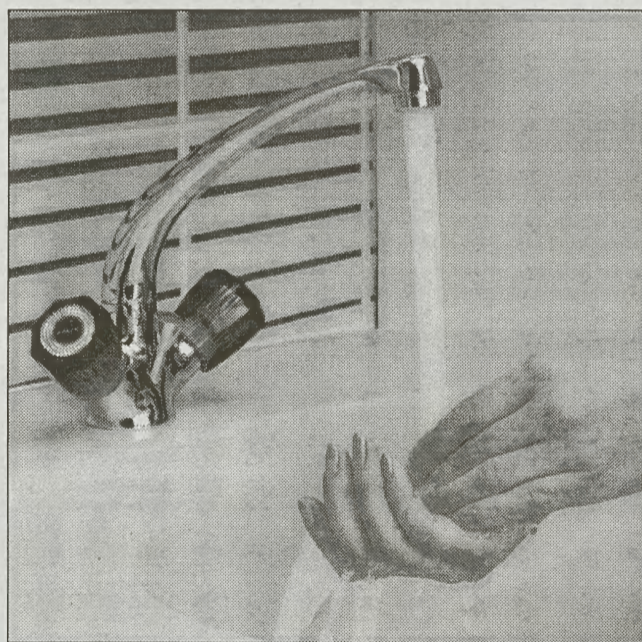

podejrzewaliśmy. Różdżkarz powinien odnaleźć kilka punktów z wodą na naszej działce. Nie wszędzie bowiem da się kopać studnię. Musi ona być w odpowiedniej odległości od ewentualnych zbiorników ziemnych na płynne nieczystości (co najmniej kilkanaście metrów).

inspektorów z Sanepidu i zapłacić za badania czystości wody. To kosztuje kilkaset złotych, ale pewność będziemy mieć stuprocentową i wtedy będziemy mogli bez strachu o zdrowie pić z naszych kranów.

(zar)

Dziś 972 ogłoszeń w dziale nieruchomości

Gratka

Wokół domu

Kraków, 7 lipca 1998

Prawo spółdzielcze

Ocenili projekt

Projekt nowelizacji prawa o spółdzielniach mieszkaniowych narusza ich konstytucyjną własność i doprowadzi do zniszczenia tej formy gospodarowania mieszkańcami - uznali przedstawiciele Związku Rewizyjnego Spółdzielni Mieszkaniowych RP podczas spotkania zorganizowanego w minionym tygodniu w Miedzeszynie.

Projekt przygotowali posłowie, a do jego opracowania przyłączył się Urząd Mieszkalnictwa i Rozwoju Miast. Największe kontrowersje wywołuje forma uwłaszczenia członków spółdzielni mieszkaniowych. Projekt zakłada m.in. przekształcenie spółdzielczego prawa własności lokalu w odrębne prawo własności. Zdaniem spółdzielców, oznacza to nierówne traktowanie lokatorów, którzy spłacali swoje należności i wykupili swoje mieszkania na własność i tych, którzy dostaną je z mocy ustawy. Uwłaszczenie dotyczyłoby również gruntów spółdzielni

i tzw. części wspólnej nieruchomości (płace, klatki schodowe), poza nieruchomościami stanowiącymi własność spółdzielni.

Spółdzielcy podkreślali, że obecne prawo pozwala na sprzedaż, wynajem, wypożyczenie lokalu własnościowego, a wymagana zgoda spółdzielni jest tylko czystą formalnością.

Prawo pozwala również na podział dużej spółdzielni na kilka mniejszych, ale musi to być zrobione na wniosek członków. Walne zgromadzenie członków może również odwołać zarząd spółdzielni. (pk)

Kup pan sobie nowe drzwi!

W czasie malowania mieszkania zauważyłem, że mam niesprawne drzwi od łazienki. Jeden z zawiasów zamierzał dyskretnie opuścić swoje miejsce. Fachowcy od malowania poradzili, abym się udał do jakiegoś warsztatu stolarskiego.

— Stolarz to panu naprawi, my zaspachujemy i drzwi będą jak nowe. Rozpocząłem wędrówkę po okolicznych zakładach stolarskich. W pierwszym, ponieważ było po trzeciej, nic nie załatwiłem. W drugim, w ogromnej, pełnej maszyn stolarskich hali zastałem znużonego brakiem zajęć właściciela warsztatu.

— Budowlanki nie robie! Na nic się zdały moje prośby, że rzecz wymaga tylko odrobiny zawodowej troski, że przyjechałem samochodem, że go za piętnaście minut do jego przytulnej beczynności odwiezę. Nic z tego!

W następnym, kartka na furtce informowała, że dzisiaj zakład nieczynny. Kolejny, to sklep-zakład produkujący gotowe elementy wyposażenia sklepów. Żle trafiłem - pomyślałem, ale na wszelki wypadek zagadnąłem wychodzącego do mnie właściciela.

— Najlepiej kup pan sobie nowe drzwi.

Zrezygnowany udałem się pod wskazany adres składu materiałów budowlanych, ale kiedy usłyszałem cenę - 120 złotych z podatkiem VAT, powiedziałem, że tyle nie dam i po ponadgodzinnej wędrówce zrezygnowany wróciłem do domu. Zdjąłem drzwi z zawiasów. Przeglądałem się im dokładnie i w ciągu piętnastu minut, przy pomocy rozumu, wikołu i dziecięcego imadła drzwi naprawiłem.

Noc przespałem zdrowo. Po tak przespanej nocy, z ukontentowaniem skierowałem ledwo otwarte oczy na swoje wieczorne dzieło. Wszystko grało. Potem przyszedł malarz i dokończył dzieło.

Po malarskiej szpachli i pociągnięciu lakierem drzwi rzeczywiście wyglądają jak nowe.

Mieczysław GÓRKA

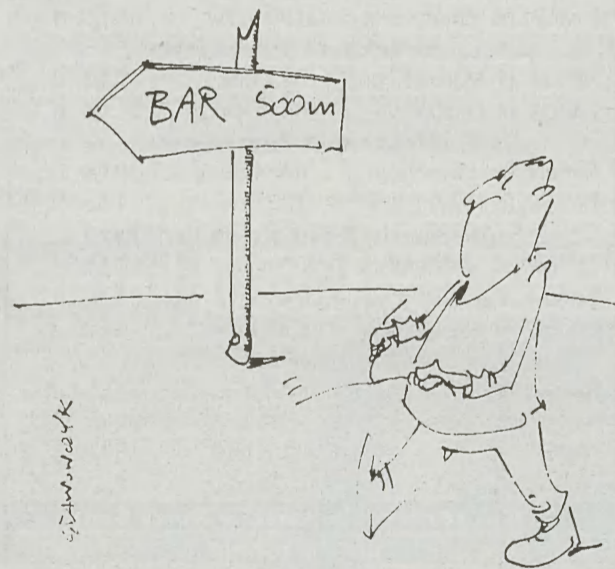

czy zamontować pompy i już można pić krystaliczną ciecz. To jednak droga przyjemność. Po pierwsze dlatego, że

nia. Laikowi trudno polapać się w oszukańczych praktykach. Nie dotyczy to oczywiście wszystkich firm, ale czar-

Rejar sc Tuchów ul. Chopina 10 tel./fax (014) 52 48 02

Panele podłogowe
laminaty od 34,90 z fornirem od 51,90 zł/m² z VAT

KOREK NATURALNY
gwarantujemy najniższe ceny w regionie !!!

Segmenty parkietowe
naturalne drewno już od 15,60 zł/m² z VAT !!!

TARNÓW	D.H.ZENIT	ul. Słoneczna 29	tel. (014) 22 49 59 w.111
DEBICA	D.H.SWIT	ul. Kościuszki 1	tel. (014) 21 74 01 w.126
NÓWY SĄCZ	D.H.ROLNIK	Rynek 5	tel. (014) 670 34 51
KRZESZOWICE		ul. Długosza 23	tel. (018) 442 07 86
		ul. Daszwickiego 1	tel. (012) 282 53 17

Promocja!
Tylko do końca lipca!

PAPA IZOLACYJNA I333
PAPA W 64/1200
STYROPIAN M15 (Zduńska Wola)
WEŁNA ROCKMIN 50

informacje na składach:

Gambud SA
tel. 634-00-12, 633-05-17, 411-41-25,
411-77-16, 423-55-85, 266-46-33

Gratka

NIERUCHOMOŚCI

**MIESZKANIA
SPRZEDAŻ**

GARSONIERA

19M² Kujawska, telefon, IV/VIII 67.000 zł, (012) 429-2324

20M² Bronowicka, telefon, 59.000 zł (012) 411-26-92

23M² Kraków, ul. Fiolkowa, 64.000 zł, IV/IV (cegła), parkiet, wnęka kuchenna, hipoteka. (0-12) 656-21-77, 656-21-33

23M² Ugorek, III/IV, standard, wolne, 60.000 zł, (0-12) 421-56-25

25M² Stachiewicza, 72.000 zł. (0-12) 656-44-74

26 m², Olsza II, ul. Młyńska - Boczna, IV/IV, zacisne miejsce, 61.500 zł. (0-12) 411-26-92

28M² Dąbie, wys. standard, parter/IV, 78.000 zł. (012) 429-23-24

36M² Felicjanek, antresola 10m, parkiet, ogrzewanie elektr. 95.000 zł. (0-12) 4211-311

1-POKOJOWE

24,1 m², Olsza ul. Brogi, I/IV, telefon, parkiet, flizy, 72.000 zł. (0-12) 411-26-92

30M², Lea, 90.000 zł. (0-12) 656-44-74

33AM² Kurdwanów X/Xp, telefon, 64.000 zł. (0-12) 411-26-92

33,5M² Łużycka, 65.000 zł, X/X, flizy, terakota, wł. spółdz. (0-12) 656-21-33; 656-21-77

33,5 m², ul. Siewna Prądnik Biały, I/IV, duży balkon, wysoki standard, 82.000 zł. (0-12) 411-26-92

33,5M² Salwator, telefon, parkiet dębowy, bud. z cegły, 80.000 zł. (012) 4211-311

34,5M² Wystouchów, loggia, standar, j. kuchnia, II/Xp. (0-12) 429-23-24

34M² os. Stalowe, 70.000 zł, III/IV, balkon, telefon, parkiet, flizy, hipoteka. (0-12) 656-21-33, 656-21-77

34M² Rezedowa, telefon, nowe, I/III, 125.000 zł. (01-2) 429-23-24

35M² Wystouchów 72.000 zł, VIII/X, balkon, telefon, wł. spółdz. (012) 656-21-33, 656-21-77

36,5M² Lipska, 78.000 zł, wysoki parter/IVp, cegła, flizy, loggia, telefon, nowe, za 2 mies. wł. spółdz. (0-12) 656-21-33, 656-21-77

36M² Skawina-Dąbrowskiego, 62.000 zł, I/II, balkon, parkiet, flizy, boazeria, hipoteka. (01-2) 656-21-33, 656-21-77

39 m², ul. Kordiana, blok, 4-letnie, 0/IV, 84.000 zł. (0-12) 423-06-02

39M² al. 29 Listopada, 87.000 zł, 0/IVp, loggia, wł. spółdz. (0-12) 656-21-33, 656-21-77

32M² Dębowskiego, III/IVp, parkiet, balkon, 75.000 zł. (012) 421-56-25

33,5M² Siewna, I/IV, flizy, balkon, wolne, 84.000 zł. (0-12) 421-56-25

35M² Wystouchów, VIII/X, wolne, 71.000 zł. (0-12) 421-56-25

2-POKOJOWE

35M² Tysiąclecia, IV/IVp, telefon, parkiet, boazeria, meble kuchenne, 74.000 zł. (0-12) 421-56-25

35M² Młyńska, telefon, parkiet, mieszkanie standard, 80.000 zł. (0-12) 4211-311

40 m², ul. Borsucza, jasna kuchnia, loggia, VII/X, 85.000 zł. (0-12) 423-06-02

41M² Ugorek, telefon, VI/VII, 92.000 zł. (012) 429-23-24

43M² os. Jagiellońskie, 95.000 zł, IV/IVp, balkon, mozaika parkiet, telefon, hipoteka. (0-12) 656-21-33, 656-21-77

45M² Rusznikarska, 95.000 zł. (012) 656-44-74

46,5M² Kobierzyńska, 0/IV, nowe, armatura i wykładziny, flizy, 110.000 zł. (0-12) 421-56-25

47m², Wileńska, j. kuchnia, I/IVp, cegła, 120.000 zł. w ratach. (012) 616-21-80, 412-54-24

47M² przecznicza Lea, j. kuchni, I/IV, telefon, hipoteka, 150.000 zł. (0-12) 616-21-80, 412-54-24

48 m², ul. Sądowa, VII/X, 120.000 zł - możliwe raty. (0-12) 423-06-02

48M² Zielone, 0/IIp, po remoncie, nowe flizy, 105.000 zł. (0-12) 421-56-25

51 m², ul. Daszyńskiego, I/IV, 140.000 zł, bardzo ładne. (0-12) 423-06-02

51 m², ul. Ugorek, VII/VII, 130.000 zł, bardzo ładne. (0-12) 423-06-02

51M² Wiczyńska, 130.000 zł, VII/Xp, loggia, balkon, parkiet, telefon, hipoteka. (0-12) 656-21-33, 656-21-77

52M² Wrocławska, II/VIII wolne, balkon, parkiet, 130.000 zł. (012) 421-56-25

54M² Salwatorska telefon, balkon, parkiet, flizy, ogrzewanie, CO 135.000 zł. (01-2) 4211-311

55 m², ul. Rozrywki, 0/X, 115.000 zł, b.ładne. (0-12) 423-06-02

42M² Albertyńskie, telefon, II/Xp, 92.000 zł (0-12) 616-21-80, 412-54-24

44M² Wrocławska, telefon, balkon, flizy, 115.000 zł. (012) 4211-311

45M² Włoska, loggia, III/Xp, 93.000 zł. (012) 429-23-24

46M² Strzelców, VIII/Xp, 107.000 zł. (0-12) 616-21-80, 412-54-24

47M² Dąbie, 0/IVp, telefon, balkon, 100.000 zł. (0-12) 421-56-25

50m² Dywizjonu 303, nieumeblowane, telefon, lodówka, 700 zł/mies + opłaty, (0-12) 4211-311

51M² Ugorek, VII/VIII telefon, 130.000 zł. (0-12) 423-06-02

52,5M² Pachoskiego, kuchnia+jadalnia, WC osobno, parter, po remoncie. 120.000 zł. (0-12) 616-21-80, 412-54-24

55M² Kobierzyńska, nowe mieszkanie, odpis, 130.000 zł. (01-2) 4211-311

60M² Barska, telefon, balkon, parkiet, osobno WC 150.000 zł. (012) 4211-311

RYDLA, 50m² balkon, III/II, 135.000 zł. (0-12) 429-23-24

3-POKOJOWE,

61,1m² Prądnicka, parter/IIIp, parkiet, telefon, 125.000 zł. (0-12) 616-21-80 412-54-24

100M² Kazimierz, III/IIIp, telefon, 250.000 zł. (0-12) 616-21-80, 412-54-24

47M², c. kuchnia, hipoteczne, lp, 107.000 zł, Kraków, Celarowska 18/106, od 18.00-20.00.

49,5M² Kluczborska, telefon, V/X, 118.500 zł. (0-12) 429-23-24.

50 m², Sędziszów Mip. pilnie. (0-14) 683-01-63, 683-01-08.

50M² Bieżanowska, VIII/X, loggia WC osobno, flizy, terakota, pawlacze, boazeria, wł. spółdz. 97.000 zł. (0-12) 656-21-33, 656-21-77

55M² Wincentego Pola, 93.000 zł. I/IVp, osobno, flizy, loggia, telefon, parkiet po remoncie, wł. spółdz. (012) 656-2133, 656-21-77

58,2M² Strzelców, 134.000 zł, VII/X, flizy, parkiet, telefon, WC osobno, pawlacze, wł. spółdz. (0-12) 656-21-33, 656-21-77

59 m², ul. Wyslouchów, I/IV, 120.000 zł. (0-12) 423-06-02

60,58 m², lp, (0-14) 66-309-35.

60M², Mackiewiczka, parter, wys. standard, larm, 145.000 zł. (0-12) 616-21-80, 412-54-24

60M² Wielicka, 125.000 zł, III/IV balkon, telefon, wł. spółdz. (0-12) 656-21-33, 656-21-77

61,8M², Sanocka, 110.000 zł, VII/X, loggia, terakota, flizy, telefon, WC osobno, wł. spółdz. (0-12) 656-21-33, 656-21-77

61M² Szkolna, IV/Vp, winda, WC osobno, parkiet, flizy, hipoteka, 115.000 zł. (0-12) 656-21-33, 656-21-77

64 m², Kraków, ul. Wincentego Pola, I/III, WC osobno, parkiet, flizy, telefon, hipoteka, 167.000 zł. (0-12) 656-21-77, 656-21-33

64 m², ul. Lubelska, III/III, 160.000 zł. (0-12) 423-06-02

64 m², ul. Daszyńskiego, I/III, 170.000 zł. (0-12) 423-06-02

68,5M² Miechów, Sikorskiego, IV/IV, telefon, wł. spółdz. 68.500 zł. (0-12) 656-21-33, 656-21-77

71M², Mała Góra, 116.000 zł, V/Xp, parkiet, flizy, telefon, p.pokój w drewnie, 2 loggie, WC osobno. (0-12) 656-21-33, 656-21-77

74M² Oświęcienia, loggia, XI/XI, 155.000 zł. (012) 429-23-24

Kurdwanów 115.000 zł; Dywizjonu 303 120.000 zł; Podwalejskie 115.000 zł. (0-12) 411-26-92

Krowoderskich Zuchów 54m², meble, telefon, 900 zł. (0-12) 421-56-25

44M² Czeczka, telefon, balkon, po remoncie, X/X, 118.500 zł. (0-12) 429-23-24

50M² Palacha, telefon, loggia, nowe okna PCV flizy, boazeria, 130.000 zł. (0-12) 4211-311

52M² Opolska, III/Xp, 125.000 zł. (0-12) 616-21-80, 412-54-24

57M² Stachiewicza, telefon, loggia, 118.000 zł. (0-12) 4211-311

66M² Plac Na Stawach, mieszkanie do remontu, 140.000 zł. (01-2) 4211-311

4-POKOJOWE

134M² Grzegorzki piętro kamienicy, + strych możliwość nadbudowy, I kondygnacji - na szkole, biura mieszkanie. 318.000 zł. (012) 616-21-80, 412-54-24

64M², II Pułku Lotn. telefon, balkon, V/X, 113.500 zł. (0-12) 429-23-24

76M² Żabnic, nowe, II poziomowe, 170.000 zł, (0-12) 421-56-25

4107M² Prądnik Czerwony, nowe, II poziomowe, do wykończenia. 270.000 zł. (012) 616-21-80, 412-54-24

INNE

77M² Zabinec, balkon, nowe, II poziomowe, III i IV p, 175.000 zł. (0-12) 429-23-24

BRZEZNA, 52m², IIP, 57.000 zł. (0-18) 442-23-81

DĄBRÓWA Górnica. 60m², M4, 60.000 zł do negocjacji. (0-18) 353-64-10.

DO wynajęcia mieszkanie. Listowne oferty na adres: 34-600 Limanowa, Pilsudskiego 133.

JORDANÓW. 2 pokoje 37m² IIP, 66.000 zł. (0-18) 267-64-53

KRYNICA, ul. Pułaskiego, 96m², niski parter, 4 pokoje, 165.000 zł. (0-18) 442-23-81

KRYNICA centrum, IVP, 41m², 2 pokoje, balkon, 70.000 zł. (0-18) 442-23-81

KRYNICA centrum IIP, 7 pokoi, komfortowe, telefon, atrakcyjna cena (0-18) 471-53-20 wew.108

KRYNICA mieszkania sprzedam 60, 72, 33, 40, 30m², atrakcyjne położenie (0-18) 471-53-20 wew. 108

LIMANOWA, ul. Augusta, hipoteczne, 48m², 3-pokojowe, parter, co, telefon, 58.000 zł. (0-18) 337-25-30

MISZANA DOLNA. 2 pokoje 37m², IIIp, 56.000 zł. (0-18) 267-64-53

MYŚLENICE 3 pokojowe. 60.5 m², parter, 100.000 zł. (0-12) 272-29-03.

N.SĄCZ, 4 pokojowe, 86m², 2-pokojowe, 87.000 zł. sprzedaż lub zamiana na mieszkanie w Krakowie „Makabi” ul. Lwowska 10 (0-18) 442-26-57

N.SĄCZ, Barskie 49m², 2 pokoje, IVP, (0-18) 443-88-01

N.SĄCZ, Barskie 49m², 3 pokoje, IVP, (0-18) 443-88-01

N.SĄCZ, barskie I, 3 pokoje, 63m², IVP, 1.000 zł/m² (0-18) 442-23-81

N.SĄCZ, Barskie II, 49m², 2 pokoje, IIP, 69.000 zł. (0-18) 442-23-81

N.SĄCZ, Barskie II, 73m², 3 pokoje, IIP, 1.400 zł/m² (0-18) 442-23-81

N.SĄCZ, Barskie II, 60m², wiewiórczy, IVP, 3 pokoje, 78.000 zł. (0-18) 442-23-81

N.SĄCZ, garsoniera 28m², jasna kuchnia (0-18) 443-88-01

N.SĄCZ, Gorzków, 60m², IIIp, 3 pokoje, 1.400 zł/m² (0-18) 442-23-81

N.SĄCZ, Hubala, parter, 48m², 2 pokoje, 1.350 zł/m² (0-18) 442-23-81

N.SĄCZ, kawalerka 26m², parter, telefon „Makabi” ul. Lwowska 10 (0-18) 442-26-57

N.SĄCZ, Kochanowskiego, IIP, 77m², 3 pokoje, wydzielona część kamienicy, telefon 88.000 zł. (0-18) 442-23-81

N.SĄCZ, os. Barskie 2-pokojowe, 48m², IXP, super komfort, telefon „Makabi” ul. Lwowska 10 (0-18) 442-26-57

N.SĄCZ, os. Barskie 35,5m² 2 pokoje, (0-18) 443-88-01

N.SĄCZ, os. Barskie 3 pokoje, 60m², VIIp, 73.000 zł. „Makabi” ul. Lwowska 10 (0-18) 442-26-57

N.SĄCZ, os. Barskie 4 pokoje, 73m², IIIp, parter, „Makabi” ul. Lwowska 10 (0-18) 442-26-57

N.SĄCZ, os. Barskie 63m², 3 pokoje, atrakcyjna cena (0-18) 443-88-01

N.SĄCZ, os. Barskie I, IVP, 49m², 2 pokoje, 1.100 zł/m² (0-18) 442-23-81

N.SĄCZ, os. Kochanowskiego, IVP, 53m², 70.000 zł. (0-18) 442-23-81

N.SĄCZ, os. Millennium, 66m², IIIp, 4 pokoje, 85.000 zł. (0-18) 442-23-81

N.SĄCZ, os. Millennium, 49m², IIIp, 3 pokoje, 68.000 zł. (0-18) 442-23-81

N.SĄCZ, os. Sucharskiego, parter, 60m², 3 pokoje, telefon, opomiarowanie, 1.450 zł/m² (0-18) 442-23-81

N.SĄCZ, os. Sucharskiego, 48m², 2 pokoje, IVP, 1.300 zł/m² (0-18) 442-23-81

N.SĄCZ, os. Wojska Polskiego 84m², dwupokojowe, garaż, telefon, 110.000 zł. (0-18) 442-23-81

N.SĄCZ, parter, 53m², 2 pokoje, (0-18) 443-88-01

N.SĄCZ, parter, 63m², 3 pokoje, po remoncie ok. Al. Wolności (0-18) 443-88-01

N.SĄCZ, stare budownictwo IIP, 62m², 2 pokoje (0-18) 443-88-01

Papier na ściany i sufit

Problemy do rozwiązania

Kupując tapetę warto przyglądnąć się piktogramom jakimi oznakowana powinna być każda rolka. Ułatwiają one dobranie typu tapety do danego pomieszczenia.

Piktogramy zawierają informacje o rodzaju tapety oraz wskazówki co do ich obróbki, sposobów klejenia itp. Nabywając tapety wzorzyste, należy wybrać rolki o tej samej serii produkcji, aby nie mieć innych odcieni.

Jeżeli symbol oznacza konieczność przesunięcia wzoru, to musimy się liczyć z koniecznością kupienia więcej rolek niż w przypadku tapety gładkiej.

Mając tapetę, czas na kupno kleju, który dobieramy zależnie od rodzaju materiału, jakim będziemy wyklejać ściany. Klej rozrabiamy z wodą zgodnie z przepisem zamieszczonym na opakowaniu. Obowiązuje zasada, że im grubsza i cięższa lub wytłaczana tapeta, tym gęściej jest klej.

Ściany przed klejeniem należy oczyścić ze starych tapet i powłok malarskich. Posma-

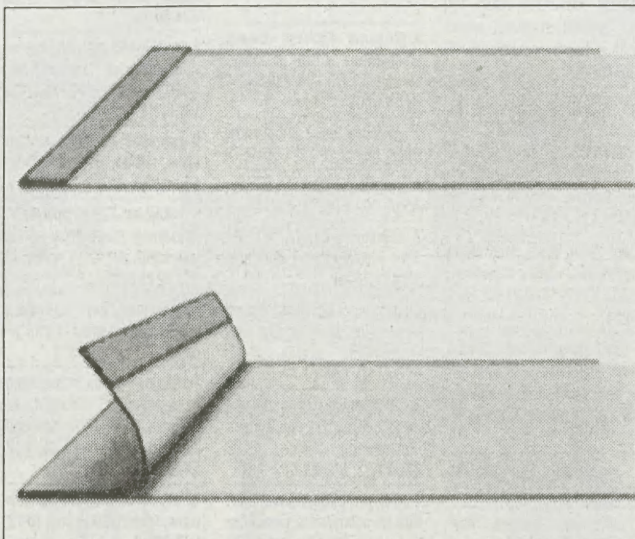

Sposób składania brytów tapety posmarowanych klejem.

su, ułatwi to pracę w przypadku nierównych powierzchni. Każdy z pasów smarujemy klejem i składamy, czekając aż się nasączy.

z pionu, co ułatwi nam klejenie kolejnych brytów. Nie chcąc mieć kłopotów w przypadku nierównych naroży, brzegów ścian, tapetę przykle-

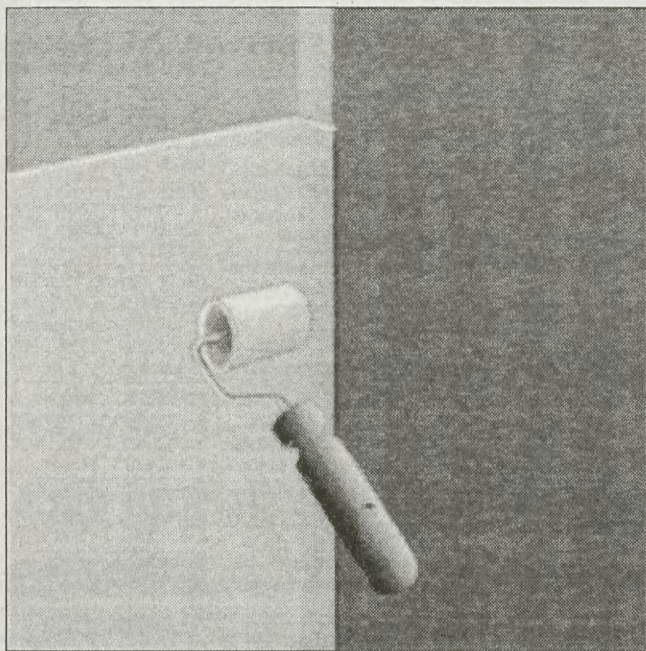

W narożniku i przy brzegach tapetę wywija się poza narożnik i dociska...

Trwałość kolorów jest istotna w pomieszczeniach słonecznych, symbol ten oznacza odporność tapety na promienie – im większa tym więcej czasu upłynie zanim wyblaknie.

rowanie rozwodnionym klejem ściany ułatwia późniejsze manewrowanie tapetą, jej przesuwanie, odrywanie i ponowne przyklejanie.

Tnąc tapetę dodajmy do każdego brytu ok. 10 cm zapas-

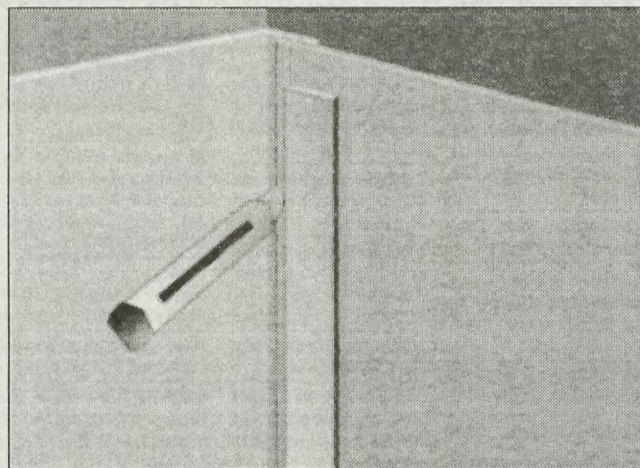

Z drugiej strony przykleja się ją na zakładkę i następnie korzystając z listwy tniemy w miejscu dwóch warstw tapety.

W przypadku pomieszczenia z oknem, klejenie rozpoczynamy od okna. Pierwszy pas kładziemy korzystając

z kilkucentymetrowym zapasem przy suficie, by później go odciąć.

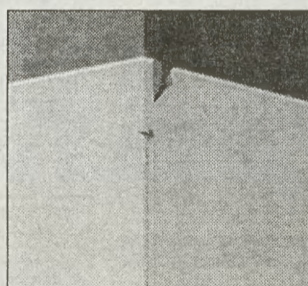

Usuujemy resztki tapety.

	wystarczająca trwałość kolorów		wodo-odporność
	zadawalająca trwałość kolorów		odporność na zmywanie
	dobra trwałość kolorów		dobra odporność na zmywanie
	b. dobra trwałość kolorów		odporność na ścieranie
	dobra odporność na uderzenia		dobra odporność na ścieranie
	podwójna tapeta wytłaczana		usuwana na sucho
			rozdwajalna
			usuwalna na mokro

Właściwości tapet oznaczone są rysunkami znajdującym isię na każdej rolce. Informują one o rodzaju tapety, odporność na słońce oraz wskazują sposób obróbki jak konieczność przesunięcia wzoru, klejenie na styk itp. Przy zakupie większej ilości rolek warto zwrócić aby były nawszytskich te same numery serii, aby mieć identyczne odcienie.

Zależnie od rodzaju tapety, czym innym dociskamy ją do ściany. Jeżeli mamy tapetę tłoczoną, używamy miękkiego wałka o długim włosiu, w przypadku gładkiej korzystamy z gumowego. Do tapet klejonych na styk stosujemy specjalne, małe wałki, mające w środku pierścien (zgrubienie) z gumy.

Nadmiar kleju, który wystaje przy dociskaniu, należy usunąć czystą szmatką lub gąbką.

Wszystkie gniazda elektryczne, przełączniki jak i zawory, krany demontujemy, łatwiej jest wtedy przykleić ta-

petę, lecz wcześniej wyłączmy bezpiecznik na tablicy licznikowej!

W miejscu, gdzie jest puszelka, nacinamy tapetę na krzyż i wycinamy jej nadmiar. W ten sposób wokół przełącznika czy gniazda mamy idealną powierzchnię. Podobnie postępujemy z końcówkami rur wystających ze ściany po odkręceniu baterii.

Niewykorzystany zapas tapety przechowujemy, może się zdarzyć, że będziemy musieli poprawić ubytki, wytarcia czy rozdarcia.

ds
rys. Stinnes

Gasell Profil

SZWEDZKI KONCERN BLACH POWLEKANYCH I PROFILOWANYCH

Oferuje:

- ✓ blachy dachowe i elewacyjne
- ✓ blachy dachówkowe i trapezowe
- ✓ kasetony i kasety ściennie
- ✓ arkady i profile zakrzywione
- ✓ profile zimnogięte

39 lat doświadczeń

10 lat gwarancji

46 kolorów

6 powłok

38 profili

Zapraszamy do naszego nowego oddziału

Gasell Profil Polska Sp. z o.o.

Oddział Kraków: 30-703 Kraków, ul. Dekerta 21, tel. 656 57 98

Szwedzka stal - zaufaj jakości!

Domowa poczta

Nie czynsz, tylko opłaty

Roma W. Kupiłam mieszkanie w spółdzielni mieszkaniowej, własność potwierdzona jest hipotecznie. Czy w takim własnościowym mieszkaniu powinnam płacić czynsz od metrażu czy tylko ponosić koszty centralnego ogrzewania, ciepłej i zimnej wody oraz wywozu śmieci?

– Członkowie spółdzielni muszą uczestniczyć w kosztach budowy, eksploatacji i utrzymania nieruchomości spółdzielczych, działalności społeczno-wychowawczej oraz w zobowiązaniach spółdzielni z innych tytułów przez wnoszenie wkładów mieszkaniowych lub budowlanych oraz innych opłat związanych z użytkowaniem lokalu, zgodnie z postanowieniami statutu (art. 208 prawa spółdzielczego). Podobnie ustawa o własności lokali nakłada na właściciela lokalu obowiązek ponoszenia wydatków związanych z utrzymaniem jego lokalu oraz całej nieruchomości wspólnej w części nie znajdującej pokrycia w pożytkach i innych przychodach, a ponadto partycypowanie w kosztach zarządu

związanych z utrzymaniem nieruchomości, na które składają się wydatki na remonty i bieżącą konserwację oraz na utrzymanie porządku i czystości, opłaty za prąd, ciepło, gaz, wodę w części wspólnej nieruchomości, ubezpieczenia, podatki i inne opłaty, wynagrodzenie członków zarządu lub zarządcy (art. 12, 13, 14 ustawy o własności lokali).

Sądzę, iż Pani nie płaci czynszu, tylko określone opłaty. Najlepiej zapoznać się ze statutem spółdzielni, gdzie wszystkie prawa i obowiązki członka spółdzielni powinny być wyliczone. Radzę również poprosić w spółdzielni o szczegółowe wyliczenie pozycji, za które wnosi Pani comiesięczne opłaty. (tes)



MIESZKANIA SPRZEDAŻ

N.SĄCZ, os.Millennium, 28 m², IVp, telefon, (0-18)443-50-37 po 18

N.SĄCZ os.Wojaka Polskiego, 4 pokojowe, 84m², II poziomowe, 1.250zł/m², garaż, telefon, TV kablowa (do negocjacji). (0-18) 442-70-78.

N.TARG, 1 pokojowe 26m², 46.000 zł (0-18) 267-64-53

NOVY SĄCZ 3 pokojowe, 49 m², („Millennium”). (0-18) 444-16-41.

NOVY TARG, 3 pokojowe, 67m² lp, wys. standard, wyposażenie, loggia, telefon, 110.000 zł. (0-18) 267-64-53

NOVY TARG 2 pokojowe lp, 48m², ładnie wyposażone 85.000 zł. (0-18) 267-64-53

NOVY TARG 3 pokojowe 55m² parter, loggia, filizy, parkiet, 89.000 zł. (0-18) 267-64-53

POSZUKUJEMY do wynajmu mieszkań w Tarnowie. tel. (0-14) 26-31-11.

STARY SĄCZ. 55m² parter, 1.100 zł/m². 33-300 N.Sącz, 1 Pułku Strzelców Podhal. 14/26

TARNÓW, Marynarki Wojennej, pow. 60 m², VIIP, 3p, k, l, c, cena 65.000 zł. (0-14) 22-49-60.

TARNÓW, Matejki, 3 pokojowe, 100m², w kamienicy, stare budownictwo, wysoki standard 100.000 zł. (0-14) 26-00-02

TARNÓW, Odleża, 3 pokojowe, 60m², IIIp, w bloku, 75.000 zł. PILNE. (0-14) 26-00-02

TARNÓW, os. 25-lecia, 2-pokojowe, o pow. 44,33 m² IIIp, pilnie sprzedam. (0-14)26-31-11. (8-17).

TARNÓW, os. Legionów. Spół. włas. 59.86 m², 3p, k, l, III p, telefon, 80.000 zł do negocjacji. (0-14) 27-22-55.

TARNÓW, Parkowa, 49m², 3 pokojowe, parter, wszystkie media, 62.000 zł. (0-14) 21-05-82

TARNÓW, ul. Bitwy pod Studziankami. Mieszkanie na IIIp, pow. 74 m², 4 p, k, l, telefon, cena 80.000 zł. (0-14)22-49-69.

TARNÓW, ul. Bitwy pod Monte Cassino. Mieszkanie 84 m², 5 p, k, l, wc z garażem murywanym, cena 92.400 zł, cena garażu 16.000 zł. (0-14)22-49-69.

TARNÓW, ul. Leśna. Mieszkanie 74 m², 4p,k,l, IIIp, telefon, cena 90.000 zł. (0-14)22-49-69.

TARNÓW, ul. Mościckiego. Mieszkanie 113 m², 4p, k, l, Cena 105.000 zł. (0-14)22-49-69.

TARNÓW, ul. Narutowicza. Mieszkanie 95 m², 3 pok. k, l, pp w suterynach lokal użytkowy 2 pom. łazienka, wc, cena za całość 99.000 zł. (0-14) 27-22-55.

TARNÓW, ul. Parkowa, 49 m², parter, bardzo ładne, od zaraz, 60.000 zł. (0-14) 21-05-82 lub (0-18) 353-13-58.

TARNÓW, ul. Pułaskiego - dwa mieszkania na parterze i piętrze użytkowane obecnie jako jedno: parter 45 m², duży pokój, sypialnia, ppok, łazienka z prysznicem oraz piętrowy 55 m²: duży pokój, kuchnia, ppok, łazienka, schowek. Cena 60.000 zł każde mieszkanie. (0-14) 27-22-55.

TARNÓW, ul. Pułaskiego. Spół.włas. 48 m², 2 p, k, l, wc, IV p, stan dobry, parkiety, boazerie, 65.000 zł do negocjacji. (0-14) 27-22-55.

TARNÓW, ul. Ujejskiego. Komfortowe mieszkanie o pow. 112 m², 4p,k,l,wc, garderoba, IIIp, cena 1500 zł/m². (0-14) 27-22-55.

TARNÓW, Westerplatte! Mieszkanie 49 m², komfortowe, cena 60.000 zł. (0-14)33-13-12, po 19.

TARNÓW - centrum 2 pokoje 50 m² własnościowe, I p. na podobne lub mniejsze w Krakowie. (0-14) 22-32-68.

TARNÓW centrum, 1 pokój, kuchnia, łazienka, 27 m², w kamienicy, 32.400 zł. (0-14) 21-28-90.

TARNÓW koło Hotelu „Tarnovia” komfortowe mieszkanie pow. 112 m², 4 p,k,l,wc, garderoba, mieszkanie ma założoną księgę wieczystą. Cena 1500 zł/m². (0-14)27-22-55.

TARNÓW os. Jasna. 2 pokojowe nowe, komfortowe, 50m² na poddaszu, blok z cegły. 52.000 zł. (0-14) 26-00-02

TARNÓW os. XXV-lecia, mieszkanie 34,55 m², 2 oraz garaż sprzedam. (0-14) 26-14-07.

TARNÓW os. Zielone. Mieszkanie 50 m², sypialnia, 2 pokoje, kuchnia, telefon. (0-14)74-32-60.

TARNÓW ul. Bitwu pod M. Cassino - 5-pokojowe 84 m², k, l, VIIP - cena 94.000 zł oraz garaż murywany 18 m² przy bloku -cena 16.000 zł. (0-14) 26-31-11 (8-17).

TARNÓW ul. Bitwy pod Studziankami - 4-pokojowe 74 m², k, l, telefon, 80.000 zł. (0-14) 22-49-69.

TARNÓW ul. Brandstaettera - 3-pokojowe 56 m², spółdz.włas., K, l, wc, parter, całkowicie wykończone: parkiety, filizy. Blok z cegły, czynsz 170 zł. Cena 84.000 zł. (0-14) 27-22-55.

TARNÓW ul. Brandstaettera - 2-pokojowe 50,9 m², spółdz.włas., stan surowy -ściany wybiakowane, IVp, telefon, bezpośrednio nad mieszkaniem znajduje się strych do adaptacji na mieszkanie odrębne lub pokój-30 m². Cena 84.000 zł do negocjacji. (0-14) 27-22-55.

TARNÓW ul. Do Prochowni - 3-pokojowe 66 m², lp, wysoki standard wykończenia, cena 99.000 zł. (0-14) 26-31-11 (8-17).

TARNÓW ul. Nowy Świat - 2-pokojowe 70 m², własność hipoteczna, k, l, lp, cena 30.000 USD. (0-14) 27-22-55.

TARNÓW ul. Odleża - 4-pokojowe 73 m², spółdz.własnościowe, k, l, wc, lp, cena 1.100 zł/m². (0-14) 27-22-55.

TARNÓW ul. Promienna - 4-pokojowe 72,6 m², spółdz.własnościowe, IVp, k, l, wc, telefon, cena 1.050 zł/m². (0-14) 27-22-55.

TARNÓW ul. Skowronków - 3-pokojowe 55 m², komfortowe, spółdz.własnościowe, K, l, IVp, po generalnym remoncie, cena 62.000 zł. (0-14) 27-22-55.

TARNÓW ul. Westerplatte - 3 pokojowe o pow. 50 m², IVp. Cena 62.000 zł. (0-14) 26-31-11 (8-17).

TARNÓW ul. Westplatte - mieszkanie 85 m², super komfort, cena 90.000. Tel. 0602 725 783.

TARNÓW ul. Westerplatte - 3-pokojowe o pow. 60,1 m², k, l, wc, IIIp, telefon, cena 65.000 zł. (0-14) 27-22-55.

ŻABNO. Spół. włas. 48 m², 3p, k, l, I p. 50.000 zł. (0-14) 27-22-55.

KUPNO

1 pokojowe. PILNIE. (0-12) 429-24-21

GARSONIERA, 1-pokojowe, lub małe 2-pokojowe. (0-12) 411-26-92.

KRYNICA Górská -kupię mieszkanie (0-18)445-21-14 (090)301-422

ŁADNE mieszkanie (Krowodrza), Olsza, Prądnik Czerwony). (0-12) 411-26-92.

MIESZKANIA 50-55m² do 100.000 zł. (0-12) 429-35-34

MIESZKANIE 1,2 pokojowe blisko centrum. (0-12) 616-21-80, 412-54-24

MIESZKANIE do 50m² chętnie w budowie. (0-12) 633-57-35

MIESZKANIE do 50m² na raty. (0-12) 633-57-35

MIESZKANIE w Tarnowie. (0-14) 222-474.

N.SĄCZ, kupię mieszkanie w starym budownictwie, blisko centrum, parter, lp, (0-18)443-88-01

N.SĄCZ, kupię mieszkanie do 50m², (0-18)443-41-49 po 18

N.SĄCZ, kupię mieszkanie, 1, 2, 3 pokojowe do 50m², (0-18)442-26-57

N.SĄCZ, kupię mieszkanie w centrum (Rynek, Jagiellońska) oraz dom w stanie surowym (0-18)444-19-55

N.SĄCZ, kupię mieszkanie (0-18)445-21-14 (090)301-422

N.SĄCZ, kupię mieszkanie do 30m² I lub IIp z jasną kuchnią. (0-18)442-70-21.

N.SĄCZ okolica. Dom lub mieszkanie lub zamienię na 3 pokojowe w Dzierżoniowie. (0-74) 37-60-04

PILNIE kupię mieszkanie w Tarnowie do 50 m². (0-14) 26-31-11 (8-17).

PILNIE poszukujemy garsonieri lub 1 pokojowego w Krakowie. (0-12) 411-26-92

POSZUKUJEMY małych mieszkań w Tarnowie do 50 m² dla klientów biura. (0-14) 27-22-55.

TARNÓW. Duże mieszkanie w kamienicy lub szeregówkę - do wykończenia. (0-14) 26-00-02

TARNÓW. Poszukujemy do kupna małych mieszkań. Gwarantujemy krótki czas realizacji ofert. (0-14) 26-00-02

TARNÓW mieszkanie około 100 m², wysoki standard, wielka płyta wykluczona, kupię. (0-17) 586-46-20.

WYNAJEM

1-POKOJOWE, 38 m², rejon ul.29 Listopada, telefon, częściowo umeblowane, 650 zł + media. (0-12) 411-26-92

1 pokojowe, Olsza, 42m² samodzielne piętrowe - dla jednego pana. (0-12) 616-21-80, 412-54-24,

1 pokojowe, os.Na Skarpie, 36m² umeblowane, telefon, 500 zł+ opłaty/mies (z góry za kwartał). (0-12) 656-21-33, 656-12-77

1 pokojowe, Rusznikarska, 30m², 650 zł. (0-12) 656-44-74

1 pokojowe, Szostera, 30m², 700 zł. (0-12) 656-44-74

1 pokojowe 38m² Felicjanek, mieszkanie częściowo umeblowane, 200 USD/mies + media. (0-12) 4211-311

1 pokojowe Krowoderskich Zuchoń, 30m², telefon, puste, 600 zł. (0-12) 421-56-25

1 pokojowe Lea, 30m², 800 zł. (0-12) 656-44-74

1 pokojowe Pędzichów 60m², umeblowane częściowo, 900 zł. (0-12) 616-21-80, 412-54-24

1 pokojowe okolice Piastowskiej, umeblowane, telefon, parkiet, filizy, ogród, 650 USD. (0-12) 616-21-80, 412-54-24

1 pokojowe Olsza, telefon, umeblowane, 900 zł. (0-12) 412-54-24, 616-21-80

2 pokojowe os. Cegielniane, 40m², nieumeblowane, telefon. 700 zł/mies + opłaty. (0-12) 4211-311

2 pokojowe Wybickiego, umeblowane, telefon, 390 zł, płatne z góry za trzy lata. (0-12) 616-21-80, 412-54-24

2-POKOJOWE Łużycka, 46m², 200 USD. (0-12) 656-44-74

2-POKOJOWE Myśliwska, 55m², umeblowane, telefon, 700 zł + opłaty/mies. (0-12) 656-21-33, 656-21-77

2-POKOJOWE Przy Arce, 30m² meble, telefon, 650 zł. (0-12) 421-56-25

2 pokojowe, Biały Prądnik, 52m², meble, telefon, 900 zł. (0-12) 421-56-25.

2 pokojowe, Francesco Nullo, umeblowane, wyposażone, wys. standard, 1.300 zł. (0-12) 616-21-80, 412-54-24

2 pokojowe, Kazimierza Wielkiego, umeblowane, telefon, od lipca. 1.200 zł + czynsz. (0-12) 616-21-80, 412-54-24

2 pokojowe, Kazimierza Wielkiego, 67m², 1.200 zł. (0-12) 656-44-74

2 pokojowe, Kazimierza Wielkiego, 67m², telefon, umeblowane, dla 4 studentów, III/III, 1.200 zł+opłaty/mies. (0-12) 429-23-24.

2 pokojowe, Krakowska, umeblowane, telefon, III/IIIp, do malowania, 800 zł. kaucja. (0-12) 616-21-80, 412-54-24

2 pokojowe, Królewska, 57m², meble, 1.000 zł. (0-12) 421-56-25

2 pokojowe, Królowej Jadwigi, umeblowane, 1.000 zł (płatne kwartalnie). (0-12) 412-54-24, 616-21-80

2 pokojowe, os. Kombatantów, 50m², 650 zł. (0-12) 656-44-74

2 pokojowe, Złotego Wieku, 45m², 750 zł. (0-12) 656-44-74

2 pokojowe, Żelechowskiego, 50m² meble, telefon, 800 zł. 0-12 421-56-25

2 pokojowe 37m² Grota Rowieckiego 700 zł + opłaty/mies. umeblowane, telefon. (0-12) 656-21-33, 656-21-77

2 pokojowe Biezanowska, 39m², 600 zł+ opłaty/mies. umeblowane, telefon. (0-12) 656-21-33, 656-21-77

2 pokojowe Biezanowska, 39m² 600 zł+ opłaty/mies, umeblowane, telefon. (0-12) 656-21-33, 656-21-77

2 pokojowe Dębinki 40m² umeblowane, telefon, 800 zł/mies + media. (0-12) 4211-311

2 pokojowe Dywizjonu 303, 50m², kuchnia, umeblowana, telefon, 700 zł. (0-12) 421-56-25

2 pokojowe Gała, apartament, wys. standard, 300 zł/doba, garaż 1000 USD. (0-12) 616-21-80, 412-54-24

2 pokojowe okolice Piastowskiej, umeblowane, telefon, parkiet, filizy, ogród, 650 USD. (0-12) 616-21-80, 412-54-24

2 pokojowe Olsza, telefon, umeblowane, 900 zł. (0-12) 412-54-24, 616-21-80

2 pokojowe os. Cegielniane, 40m², nieumeblowane, telefon. 700 zł/mies + opłaty. (0-12) 4211-311

2 pokojowe Wybickiego, umeblowane, telefon, 390 zł, płatne z góry za trzy lata. (0-12) 616-21-80, 412-54-24

2 pokojowe Łużycka, 46m², 200 USD. (0-12) 656-44-74

2 pokojowe Pl. Na Stawach, 66m², częściowo umeblowane, 1.200 zł/mies. + media. (0-12) 4211-311

2 pokojowe Świąteczniki - Dąbie, częściowo umeblowane, telefon, 900 zł. (0-12) 616-21-80, 412-54-24

3-POKOJOWE, al. Pokoju, parter, nowe luksusowe, nieumeblowane, 1.300zł. (0-12) 616-21-80, 412-54-24

3 pokojowe, Dobrego Pasterza, 60m², telefon, meble, 1.200 zł. (0-12) 421-56-25

3 pokojowe, Kazimierza Wielkiego, 75m² umeblowana kuchnia, II/II, 1.200 zł + opłaty/mies. (0-12) 429-23-24

3 pokojowe, os. Krakowiaków, 44m², 800 zł. (0-12) 656-44-74

3 pokojowe, Oswieciana, 54m², 800 zł. (0-12) 656-44-74

3 pokojowe, ul. Meissnera, 65m², 1.200 zł. (0-12) 656-44-74

3 pokojowe, ul. Zakątek, 58m², 1.200 zł. (0-12) 656-44-74

3 pokojowe 48m² os. Krakowiaków, mieszkanie umeblowane, telefon, 800 zł+opłaty/mies. (0-12) 4211-311

3 pokojowe 60m², Borsucza, meble, telefon, 900 zł. (0-12) 421-56-25

3 pokojowe 65 m², umeblowane z telefonem ok. ul.Gramatyka - 1500 zł + media. (0-12) 632-78-67, 0601 477 009

3 pokojowe łokietka, umeblowane, telefon, 1.200 zł. (0-12) 616-21-80, 412-54-24

4 pokojowe 77m² Kapelanka, mieszkanie nieumeblowane, telefon, 1.200 zł. mies. + opłaty. (0-12) 4211-311

4 pokojowe 82m² Rydygiera. umeblowane, telefon, 1.200 zł+ opłaty. (0-12) 4211-311

4 pokojowe Prusa, częśćc. umeblowane, wys. standard, od sierpnia, 1.500 USD (do negocjacji). (0-12) 616-21-80, 412-54-24

52 m², Poniatowskiego, umeblowane, telefon, 800 zł/m². (0-12) 645-59-47.

5 pokojowe Wola Justowska, 2 piętra w willi, 2 łazienki, 1.100 USD w tym ogrzewanie i media. (0-12) 616-21-80, 412-54-24

80 m², apartament, umeblowane z telefonem ok.ul.Topolowej - 1.000 USD + media. (0-12) 632-78-67, 0601 477 009

BRONOWICKA. Apartament do wynajęcia. (0-12) 429-24-21

DO wynajęcia mieszkanie w cenie 250 zł. Kontakt

Kuchnia

Tu blat, tam szafka

Szafki z blatami roboczymi zwiększają funkcjonalność kuchni. Razem z urządzeniami tworzą ciąg kuchenny. Kuchnię można zaprojektować jako jednociągową, dwuciągową, w kształcie litery „U” lub „L”.

Najczęściej szafki kuchenne mają szerokości: 30, 45, 60 i 90 cm. Szafki wiszące mają zwykle wysokość 55-100 cm. Półki, do których sięgamy codziennie, powinny być na wysokości nie więcej niż 200 cm, pozostałe nie więcej niż 240 cm.

Między blatem roboczym a szafkami dobrze jest zachować odległość ok. 60 cm. Między płytą kuchenną a wyciągiem powinna być większa (nawet 90 cm).

Zwykle stosuje się jedną wysokość blatów. Wygodniej jednak pracuje się przy zróżnicowanych wysokościach, dostosowując je do wzrostu osoby, która najczęściej w kuchni pracuje. Wysokość blatu można ponadto regulować wysokością nóżek, montowanych przy szafkach.

Zalecane wysokości blatów:
– praca na stojąco: 65-70 cm,
– spożywanie posiłków: 70-75 cm,

– przygotowywanie ciasta na siedząco: 75 cm,
– zlewozmywak: 90 cm.

Ważna jest też ich szerokość, która powinna wynosić minimum 50 cm, optymalna jest 60 cm.

Najważniejszy, a zarazem najdłuższy, powinien być blat, na którym przygotowuje się posiłki. Najlepiej umieścić go na lewo od zlewozmywaka. Jeśli znajduje się blisko kuchenki, powinien być żaroodporny (kamienny albo z płytek ceramicznych) do odstawiania gorących garnków, nie trzeba wtedy ciągle rozglądać się za deską do krojenia czy ścierkami.

Barwa i materiał, z którego jest wykonany blat, powinny być dopasowane do szafek kuchennych. Ważna jest jego trwałość i twardość, przecież będzie używany codziennie.

Najtrwalsze, a zarazem najdroższe blaty są z kamieni naturalnych – granitu i marmuru. Jednak ich obróbka jest



trudna i skomplikowana (np. wycięcie otworu na zlew).

Najmniej trwałe są blaty drewniane i z laminowanej płyty wiórowej. Pośrodku są blaty z corianu, postformin-

gu, konglomeratu granitowego lub marmurowego, z płytek ceramicznych. Trudniejsze do utrzymania w czystości są płyty ciemne, z polyskiem. (pk)

Szybkie naprawy

Zaprawy z worka

Namówienie fachowca, aby zechciał podjąć się wykonania drobnej naprawy, często graniczy z cudem. Jeżeli już takiego znajdziemy, to także słono płacić za wykonanie zlecenia. Tymczasem drobne naprawy możemy wykonać sami i naprawdę nie trzeba do tego superumiejętności.

Gdy popęka nam ściana, odpadnie kawałek tynku, należy osadzić kratę, czy odłupać się beton na tarasie itd., stajemy przed problemem, że musimy przywieźć piasek, cement, wapno. Szukanie po składach budowlanych tych materiałów w małych ilościach jest stratą czasu. W tych samych składach lub w pobliskim sklepie można nabyć gotowe zaprawy do poszczególnych prac. Pakowane w worki od 10 do 30 kg pozwalają kupić tyle materiału ile aktualnie potrzebujemy. W domu wystarczy wymieszać zawartość opakowania z odpowiednią ilością wody i można przystąpić do pracy.

Przed dokonaniem zakupu lepiej dokładnie poinformować sprzedawcę, do czego potrzebujemy zaprawy, jest ich bowiem kilkanaście rodzajów. Istnieje specjalna do mocowania zawiasów, kotew, krat w murze, napraw schodów – charakteryzująca się szybkim wiązaniem i dużą wytrzymałością.

Dostępne są także tynki do różnego rodzaju ścian. Przy ich nabywaniu należy zwrócić uwagę, że nie wszystkie nadają się do każdego pomieszczenia. Przykładowo tynków gipsowych nie należy stosować tam gdzie panuje

wilgoć. Zamiast nich można nabyć wodoszczelne zaprawy chroniące przed wilgocią, przeznaczone do uszczelniania porowatych podłoży, które stosuje się m.in. do pokrywania ścian piwnic, fundamentów, jak i basenów.

Producenci gotowych zapraw oferują także tynki ozdobne, np. baranek czy kornik. Przy ich stosowaniu ważne jest, aby rozrobić jednorazowo całą zawartość opako-

wania, gdyż istnieje możliwość, że podczas transportu mogła nastąpić separacja kruszywa i jego cięższe elementy je zużyć – zwykle jest to 40 do 60 minut. Po tym czasie zaprawa zaczyna wiązać, czyli twardnieć. Chcąc przedłużyć jej „żywność”, należy dodać wody.

ds



KOTWIPNIE BALIUSTADY

Dla odbiorców hurtowych rabaty

1. Boazeria PCV

wew. dł 2,6m - **15,00 zł/m²**

2. Boazeria PCV

zew. dł 6m - **15,00 zł/m²**

3. Boazeria PCV

zew. 13cm, dł 6m - **22,1 zł/m²**

4. Boazeria PCV

zew. brązowa dł 6m - **22,99 zł/m²**

5. Boazeria PCV

marmurek - **17,4 zł/m²**

6. Siding biały pojedynczo

i podwójnie łamany - **16,26 zł/m²**

7. Siding kolorowy pojedynczo

i podwójnie łamany - **17,49 zł/m²**

Okna jednoramowe dwuszybowe typu EURO

MATERIAŁY BUDOWLANE

w atrakcyjnych cenach
bardzo duży wybór

Podane ceny zawierają podatek VAT

SANDRA

Nowy Sącz,
ul. Węgierska 78
tel. (018) 442-99-21

Oficjalny przedstawiciel firmy



SUFIGS

FIRMA HANDLOWA

TARNÓW, UL. KOCHANOWSKIEGO 43

TEL. 0-14/21-38-72, TEL./FAX 21-31-70

DĘBICA, UL. DROGOWCÓW 1

TEL. 0-14/68-11-888

PRZEDSTAWICIEL:

NIDA GIPS

POLECA W CIĄGŁEJ SPRZEDAŻY:

- PŁYTY GIPSOWO-KARTONOWE
- KOMPLET AKCESORIÓW DO ICH MONTAŻU
- SUFITY PODWIESZANE
- FARBY EMULSYJNE
- SYSTEMY WENTYLACYJNE
- DEKORACYJNE TYNKI JAPONSKIE
- SZEROKĄ GAMĘ GIPSÓW SZPACHLOWYCH
- OKNA DACHOWE
- PANELE PODŁOGOWE
- PANELE BOAZERYJNE

Zapraszamy!

SALONY MEBLOWE

EWA

Regina

Zapraszają do swoich sklepów w Tarnowie

ul. Konopnicka 6 (boczna od Kochanowskiego),

tel. (0-14) 26-42-60,

tel. (0-14) 21-15-35,

ul. Narutowicza 35, tel. (0-14) 21-68-63

SALON

SPRZEDAŻY

PŁYTKI

SALON

SPRZEDAŻY

Flizy

ceramiczne

Terakota

do kuchni, łazienki oraz do salonu,
a także kompleksowe wyposażenie
łazienek oferuje

TRANSBUD – TARNÓW gospodarz:

**CENTRUM HANDLOWEGO BUDOWNICTWA
TARNÓW, ul. Przemysłowa 27, tel. 0-14/21-67-81**

Bezpośrednie dostawy z Hiszpanii: gresy „JOPEK” – CENTRUM PRODUCENTA

Ekspozycja płytek na ponad 1.000 m²

EKSPOZYCJE ŁAZIENEK

**PUSTAKI, CEMENT, GRESY, RYNNY PCV
I INNE MATERIAŁY BUDOWLANE**

WĘGIEL

z najlepszych kopalń



RAMEX

HURT • DETAL • INWESTYCJE

- PŁYTKI CERAMICZNE
- WYPOSAŻENIE ŁAZIENEK
- FARBY, LAKIERY
- KLEJE, ZAPRAWY
- PROMOCJA SYSTEMU DOCIEPLEŃ **BOLIX**
- KLEJ DO STYROPIANU - 27,90 z VATem
- MAT. BUDOWLANE
- NARZĘDZIA I OSPRZĘT BUDOWLANY
- SYSTEMY DOCIEPLEŃ BUDYNKÓW
- ART. METALOWE

NOWY SĄCZ, ul. Kolejowa 27, tel./fax (018) 444-14-04,
tel.kom. 0602-736-172

NOWY SĄCZ, ul. Borelowskiego 11, tel. (018) 444-27-66
pon.-pt. 7.00-18.00 sob. 8.00-13.00

Szafa wnękowa, garderoba

Estetyczne, wygodne, nowoczesne...

Jednym z najczęstszych zmartwień pań domu jest, co zrobić z mnóstwem rzeczy, które nie są używane na co dzień. Zdzieje je położyć, by nie zagrazić mieszkaniu i żeby je później znaleźć, nie rujnując domu w ich poszukiwaniu.

Idealnym rozwiązaniem jest posiadanie garderoby, ale nie w każdym mieszkaniu można wygospodarować na nią miejsce. Zastąpić ją może duża szafa wnękowa, ale doświadczenie podpowiada, że stolarze to wybredni i kosztowni fachowcy.

Posiadając podstawowe wiadomości w zakresie trzy-

mania wiertarki i używania śrubokręta, można pokusić się o zabudowanie wnęki samej. Jest to możliwe dzięki zastosowaniu jednego z kilku systemów meblowych jakiego dostępnego są na rynku.

Konstrukcją nośną półek, koszy jest metalowa szyna montowana kołkami rozporowymi do ścian. Można też wy-



korzystać specjalne śruby rozporowe, pozwalające na postawienie szyny na środku pokoju.

Szyny mają otwory, w których blokują się wsporniki pod półki, kosze, wieszaki, co pozwala na montowanie ich na różnych wysokościach.

Na prezentowanych przez nas typowych rozwiązaniach,

interesujące jest zastosowanie zamiast półek i szuflad z drewna – metalowych siatek, przez co cała zabudowa zyskuje na lekkości. Ma to jednak pewną wadę – dobrze wiadać bałagan, jaki pozostawiony został w takim pojemniku.

Zamieszczone zdjęcia są przykładem, jak można zagospodarować wnękę, pomiesz-

czenia w piwnicy, garaż jak i pokoje, wykorzystując jeden z systemów profili ściennych i półek montowanych na szynach.

Przewaga tego typu mebli nad innymi polega na tym, że w każdej chwili bez większego nakładu pracy można przemeblować pokój. Wystarczy w innym miejscu na szy-

nach zamocować wsporniki i położyć półki, kosze. System ten bardzo dobrze sprawdza się również przy meblowaniu poddaszy.

Każdy z elementów systemu kupujemy na sztuki, można więc zaplanować i zaaranżować wystrój pomieszczenia zgodnie z potrzebami.

ds



Ściany niekoniecznie łyse

Jedną z najprzyjemniejszych czynności podczas odnawiania mieszkania może być dekorowanie ścian. Często jednak zdarza się, że ściany przez wiele lat świecą pustką, ponieważ uważamy, że tylko kosztowny obraz może ozdobić wnętrze.

Nie bardziej mylnego. Nie trzeba kosztownego obrazu, aby ściana wyglądała pięknie. Wystarczy zawiesić ciekawe zdjęcia, ładną ceramikę, czy reprodukcję. Efektownie też będzie wyglądał np. oprawiony w ramki fragment jakiegokolwiek tkaniny czy starej serwety. Wszystkie te ozdoby powinny kompono-

wać się z resztą wyposażenia.

Wielkie kilimy, gobeliny, makatki czy nawet dywany – te stare i te nowe – zmieniają korzystnie nasze nagie ściany i dodadzą wnętrzu ciepła oraz przytulności. Kolorystycznie powinny pasować do całości, a już w szczególności do zasłony, dywanu, czy obić mebli.

Warto też pamiętać, że tkaniny nie lubią wilgoci zatem nie należy wieszak makat, dywanów, gobelinów na wilgotnych ścianach, ścianach przemarzających ani także na ścianach mocno nasłonecznionych.

Tkaniny z reguły są ciężkie, więc trzeba je odpowiednio powiesić na ścianie, aby nie spadły i nie powyrwały przy okazji dziur razem z hakami i wieszakami. Tak więc mniejsze i lekkie najlepiej będzie jak zamocujemy do

zawieszanej na ścianie listwy za pomocą rzepów. Większe powinny być powieszono na



Fot. Teresa BRANDYS

listwie wsuniętej w naszyty od tyłu płócienny tunel. To gwarantuje, że będą nie tylko wisiały bezpiecznie, ale także będą się pięknie układały.

Na ścianach możemy też zawiesić fantazyjnie poukładane suche bukiety, czy całe kompozycje z suchych kwiatów zamocowane w samej ramce. Tło naszego obrazka będzie stanowiła tutaj ściana.

Jeżeli mamy stary zegar Będzie on równie interesującą ozdobą naszego pokoju, czy kuchni. Możemy go powiesić samodzielnie np. na białej ścianie, ale też będzie się doskonale komponował w połączeniu ze starym gobelinem.

Pomysłom na zagospodarowanie nagich ścian jest sporo. Wystarczy tylko uruchomić wyobraźnię.

(dag)



Fot. Dariusz GORSZCZYK

WAKACYJNA PROMOCJA
W FIRMIE

FIRMA HANDLOWA
Mika

RABAT 5%

NA PŁYTKI CERAMICZNE
do końca sierpnia

Bardzo atrakcyjne wzory

NAJTAŃSZY
SYSTEM DOCIEPLEN
ATLAS STOPTER

Stróże 335 tel. (0-18) 445-18-76,
445-15-57

Paszyn k. N. Sącza tel. (0-18) 440-28-65

Nowy Sącz
ul. Klasztorna 43 tel. (0-18) 442-14-43

Gorlice
ul. 11 Listopada 21 tel. (0-18) 353-52-06

Jasło
ul. Towarowa 2 tel. (0-13) 446-85-35 w.4

Grybów
ul. Grunwaldzka 35 tel. (0-18) 445-07-30.

ATLAS STOPTER

nowoczesny system dociepleń budynków
- ponad 45% oszczędności w opłatach za ogrzewanie

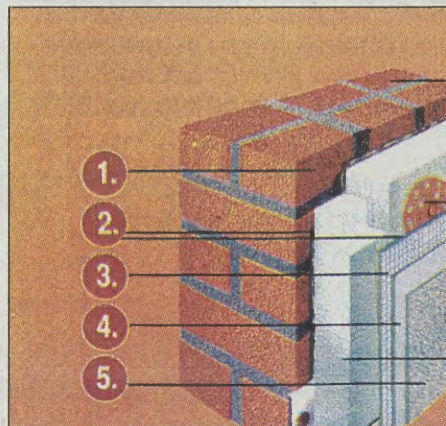

ATLAS

ZAPRASZAMY DO SKLEPU
ORAZ HURTOWNI

NOWY SĄCZ
UL. WĘGIERSKA 144 H
HALA SZNA
TEL. 44-29-129 w. 29, 24

BIEGONICE SKŁADY

REWELACYJNA CENA: 23,40 zł/m² (komplet materiałów)

aluminiowa stolarka
dla budownictwa

ROZWIĄZANIA
NA MIARĘ XXI WIEKU!

DYSTRYBUTOR PROFILI
FIRMY
WYMIANY
SEPARUM

PRZYBYLSKI

BIURO: 30-109 Kraków, ul. Salwatorska 14
tel. (012) 422-75-46, 422-21-57

Krzewy o ozdobnych liściach

Wiele odmian i gatunków krzewów ogrodowych wyróżnia się oryginalnym kształtem lub ciekawym kolorem liści. Zarówno te zimozielone, jak i zrzucające liście na zimę zasługują na bliższe poznanie, są bowiem niezastąpionymi roślinami w każdym, nawet najmniejszym ogrodzie.

Krzewy o ozdobnych liściach umiejętnie dobrane wspianiale się komponują nie tylko z sobą, ale także z iglakami czy wyższymi bylinami.

Krzewy wiecznie zielone zapewniają nam stałą osłonę i dają jakże potrzebne poczucie intymności przez cały rok. Jednak ogród złożony wyłącznie z gatunków zimozielonych jest zbyt monotony, by nie rzec nudny. Trudno przecież wyobrazić sobie wiosnę bez oczekiwania na otwarcie pierwszych pączków liściowych, czy jesienny ogród bez ciepłych barw liści zmieniających kolory z letnich na jesiennie.

Jeśli zależy nam na tym, by nasz ogród był ciekawy, by zawsze coś się w nim działo, przy planowaniu nasadzeń musimy uwzględnić zarówno krzewy zrzucające liście, jak i gatunki zimozielone.

W kolorze czerwonego wina

Do oryginalnych krzewów ozdobnych wyróżniających się ciemnowiśniowym kolorem liści należą niektóre berberysy. Jest wśród nich pocho-

dzący ze wschodu Berberis thunbergii z licznie spotykanymi odmianami. Gatunek wyjściowy dorasta do 2 metrów wysokości i osiąga podobną średnicę, jest jednak doskonały do formowania, stąd wymiarów podanych przeze mnie nie należy uważać za ostateczne. Wśród ciekawych odmian berberysu thunberga spotykamy dorastającą do 50 cm wysokości odmianę, którą nazwać możemy płoząca, a jest nią „Atropurpurea nana” o pięknie wybarwionych liściach w kolorze burgundowym. Nie mniej oryginalna jest odmiana „Rose Glow” o wzniesionym pokroju i liściach purpurowych z zielonkawo-różową mozaiką, dorastająca do około 1,5 m wysokości.

Oprócz form rozłożystych spotykamy również niezwykle ciekawe odmiany tzw. kolumnowe, które osiągają około 2 m wysokości i 0,5 m średnicy. Berberysy kolumnowe

o czerwono wybarwionych liściach wspaniale komponują się z różnymi odmianami iglaków czy krzewów zimozielonych. Ze względu na oryginalną formę i niewielkie rozmiary polecam je do małych przydomowych ogrodów.

Wymagania berberysów

Większość odmian toleruje pełne słońce i na dobrze oświetlonych stanowiskach ma najintensywniej wybarwione liście. Jeśli ilość światła jest niedostateczna, krzewy będą miały bardziej zgaszone

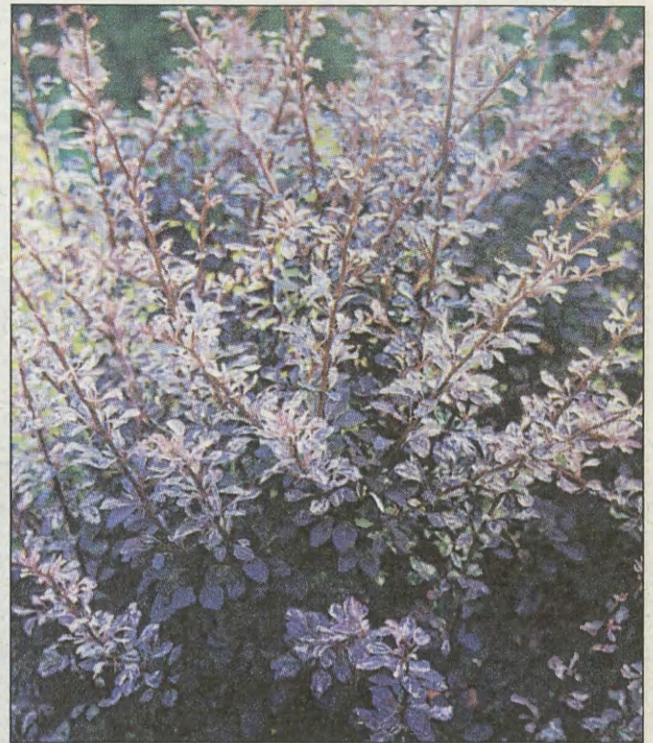

kolory, a odmiany mozaikowe mogą stracić przebarwienia lub będą one bardzo słabo widoczne.

Berberysy należą do niewymagających roślin, znoszą większość gleb lecz najlepiej się czują na glebach lekkich piaskowo-gliniastych. Źle rosną natomiast na suchych, ubogich i wyjalonych stanowiskach. Odporność na mróz większości odmian jest

zadowalająca i z tym nie powinniśmy mieć problemów. Na koniec dodam, że berberysy dobrze znoszą cięcie i formowanie, stąd też możemy nadawać roślinom dowolne kształty i rozmiary. Berberys thunberga atropurpurea doskonale nadaje się na żywopłoty zarówno formowane, jak i prowadzone w formie naturalnej.

ELWIRA

Pomysł o podłodze

Jak wybierać dywan?

Dywan spełnia w mieszkaniu dwie podstawowe funkcje: użytkową i estetyczną. O walorach pierwszego rodzaju decydują surowce, z jakich produkt został wykonany, struktura, a także wysokość i gęstość okrywy runowej. Natomiast o ich estetyce świadczą barwa, kolor i kształt.

Znacznie łatwiej kupić dywan do pustego, jeszcze nieumeblowanego mieszkania. Trudniej, gdy mamy już meble.

Najkorzystniejsza kolorystyka tworzy się wtedy, gdy we wnętrzu dominują spokojne kolory, np. piaskowy, szary, błękitny lub siwy. Zestawienie dywanu i wnętrza powinno być ta-

kie, by jego kolor był dopełnieniem reszty. Np. na jasnoszarym podłożu wszystkie barwy będą działały dekoracyjnie. Barwy jasnoniebieskie uzupełniają się z kolorami ciepłymi (piaski, brązy), natomiast czerni ożywi je dodając im blasku.

Różne kolory wywołują w naszej psychice określone odczu-

cia, wytwarzając w pomieszczeniu odpowiedni nastrój. I tak ciemne, ciepłe barwy optycznie zmniejszają pomieszczenia, lekko je przytłaczają.

Przy wyborze należy także pamiętać, że jasna podłoga uwidoczni leżący na niej dywan i podkreśli jego walory. Trzeba również wziąć pod uwagę, że każdy dywan położony nawet w małym pomieszczeniu, powiększy je optycznie. Jasne dywany dobrze prezentują się w pokojach dziennych. Można je też układać

w gabinetach i jadalniach. Dywany o ostrych zestawieniach kolorystycznych doskonale wyglądają w dzieciennych i młodzieżowych pokojach.

Obok kolorystyki ważny jest rozmiar i kształt dywanu. Większość z nas przywykła do popularnych, prostokątnych kształtów. Ale są tacy, którzy lubią owale, elipsy i inne, często bardzo wymyślne kształty. Jedynym ograniczeniem mogą być zasoby finansowe.

(oprac. na podst. mat. KOMFORT-u)



EURO OKNO

WEGIEL PRODUCCJA

Z DREWNA

- Doradztwo techniczne i pomiary u klienta
- Drewno sosnowe lub mahoniowe (meranti)
- Okucia obwodniowe niemieckiej firmy ROTO
- Szkło kw=1,1-1,6 W/m²k
- Okna malowane farbami firmy SIKKENS i SIGMA

Tarnów, ul. Zakładowa 5 tel. 0 14 223219, 0 602 714705

W ZASADZIE Z NASZEJ BLACHY MOŻEMY ZROBIĆ WSZYSTKO...



Lindab Topline™
blachy dachówkowe



Lindab Coverline™
blachy trapezowe



Lindab Doorline™
bramy przemysłowe



Lindab Rainline™
systemy rynnowe



Lindab

05-092 Łomianki, ul. Kolejowa 7, Sadowa
tel. (022) 751 88 90, fax (022) 751 96 67

GRZEJNIKI - KOTŁY RURY - MIEDŹ I TWORZYWO

SKLEP - HURTOWNIA - RABATY - RATY
'UNI - THERM' KRAKÓW
ul. Stoczniovców 3, tel. 656-30-16

MISTAR

NAJWIĘKSZY W POLSCE POŁUDNIOWEJ
PRZEDSTAWICIEL FIRM:

- *GRESY
- *KLINKIER
- *ŚCIENNE
- *PODŁOGOWE
- *PRZEMYSŁOWE



ZZPC
"OPCZNO"



"bochemiagres"
Chłumczany

Dla odbiorców hurtowych atrakcyjne warunki współpracy!

BIURO HANDLOWE - HURT:
TARNÓW ul. Bandrowskiego 20; tel / fax (014) 21 49 23, 22 48 33

SKLEPY FIRMOWE:
TARNÓW ul. Krakowska 116, ul. Hodowlana 1
NOWY SĄCZ ul. Wiśniewieckiego 136
RZESZÓW ul. Targowa 13

CERAMIKA PARADYŻ

a kord

30-552 Kraków
ul. Wielicka 42A
(012) 656 23 97

Dachdek

33-100 Tarnów
ul. Szkotnik 2B
(014) 22 40 54 w. 16
ul. Przemysłowa 5
(014) 22 30 84

MONPA

30-133 Kraków
ul. J. Lea 213
(012) 636 48 66
636 58 76

FLOR BLACHA

33-300 Nowy Sącz
ul. Krajewskiego 27
(018) 443 77 90

CETUS s.c.
MATERIAŁY BUDOWLANE

30-654 Kraków
ul. Klonowica 20
(012) 655 99 33
(012) 655 30 54

BASTPOL BASTPOL BASTPOL

BASTPOL - SYSTEMY GRZEWCZE - PROJEKTOWANIE, KOMPLETACJE, MONTAŻ, SERWIS



Gazowy kocioł grzewczy Vaillant VK/4XE



Gazowy kocioł ścienny Vaillant Thermocompact VC/VCW



Gazowy zasobnikowy podgrzewacz wody Vaillant VGH



Gazowy przepływowy podgrzewacz wody Vaillant MAG

Vaillant wymyślił sposób na ciepłą wodę i przez ponad 100 lat doskonalił urządzenia do jej podgrzewania.
Co piąte urządzenie w Europie to Vaillant. Czyż tylu Europejczyków może się mylić?

BASTPOL oferuje w sprzedaży detalicznej i hurtowej; energooszczędne, wyjątkowo trwałe i ekologiczne, kotły c.o. ścienne, jedno i dwufunkcyjne, kotły żeliwne c.o., termy łazienkowe, zasobniki ciepłej wody, regulatory i osprzęt, grzejniki c.o., orurowanie z miedzi i tworzyw sztucznych

BASTPOL - BIURO HANDLOWE NOWY SĄCZ UL.JAGIELLOŃSKA 18 TEL. 018 4437786, 4421146 E-MAIL BASTPOL@ONET.PL

BASTPOL - SKLEP FIRMOWY NOWY SĄCZ UL.JAGIELLOŃSKA 12 TEL. 018 4421714

KUPON
dla czytelników
KRAKOWSKIEJ
montaż
zakupionych
urządzeń
gratis



DOMY SPRZEDAŻ

BALICE 300m² 5 pokoi, łazienka, telefon, C.O. gaz, 12a, 200.000 zł (0-12) 616-21-80, 412-54-24

BALICE 300m² dz. 12a, nowy, parter wykończony, piętro stan surowy, 190.000 zł (0-12) 421-56-25

BIELANY 260m², dz. 6a, 2letni, piętrowy, cegła, wykończony, 460.000 zł (0-12) 421-56-25

BIEZANOWSKA Dom 80m², dz. 4a, 0602 266-874, 0-12 411-44-67

BOCHNIA, 2 domy, do zamieszkania i na działalność gosp. działka 21a. 090 328 707

BOCHNIA kamienica z lokatorem, lokal gosp. 34.90 m², działka 0,475 a, 160.000 zł. Bochnia 611-20-45.

BOCHNIA sprzedam w centrum kamienicę wolną z lokalami użytkowymi. (0-14) 22-05-83 lub (0-12) 278-46-90 wieczorem.

BRZESKO centrum dom, działka 5 arów sprzedam. (0-14) 663-15-57.

BRZEZNA k/N. Sączu dom + bud. gospodarcze + 2,30ha pola, (0-18) 445-84-12, 445-81-65

CENTRUM Bochni. Kamienica z lokatorami, wolny lokal gospod. + działka. (0-14) 61-120-45

CHABÓWKA, 250 m² + budynki usługowe 260m², dz. 45a (dosłona na usługę) 95.000 USD. (0-18) 267-64-53

CHELM. 200 m², dz. 10a, 110.000 USD. (0-12) 423-06-02

CHELM 1/2 bliźniaka, stan surowy zamknięty 200m², dz. 3, 5a, 255.000zł. (0-12) 429-23-24

CHELM 1/2 bliźniaka, do wykończenia, 200m² 4,5a; 357.000zł. 012 429-23-24

CHELMIEC 265m², działka 5,75ara, 5 pokoi, z garażem na działalność gospodarczą, 150.000zł. (0-18) 442-23-81

CHOTOWA - sprzedam pilnie domek camp. z garażem - weranda do rozbiórki lub do wydzierżawienia. (0-14) 217-608.

CHOTOWA. Domek kempingowy do rozbiórki. (0-14) 217-608

CIĘŻKOWICE. Dom pow. 110 m², działka 7 arów, 5p, k, l, cena 220.000 zł. (0-14) 22-49-69.

CZARNA Tarnowska, ul. Witosa. Dom parterowy, wolnostojący o pow. 150 m², drewniany, dom wymaga remontu, cena 17.000 zł. (0-14) 26-31-11 (8-17).

CZCHÓW - dom nad zaporą, działka 67a, cena 150.000 zł. Tel. 0602 725 783.

CZCHÓW Zapora domek letniskowy pięknie położony, cena 20.000 zł. Tel. (0602) 725-783.

DEBICA - Starszycin Dom pow. 240 m² wraz z funkcjonującą kawiarnią, pow. 50 m², działka 6 a, cena 125.000 zł. Tel. (0-602) 725-783.

DEBICA Drewniany jedłowy 120m², dz. 800m² 95.000 zł. (0-17) 283-73-89

DOBECZYCE 60 m², drewniany, woda, gaz, prąd, kanalizacja, telefon, 58.000 zł. 090 328 707

DOBECZYCE 240 m², komfort, 2 łazienki, salon-kominek, 4 pokoje, kuchnia, garaż, 10 a, 230.000 zł. 090 328 707.

DOM 45.000 zł oraz działki budowlanej w okolicy zamku tenckiego. 0601 42-48-33

DOM do remontu, stajnie murowane, stodoła drewniana, k/Szczucina (kieleckie) drzewa 88a, dz. 77a, wodociąg w budowie, ok. 33.000 zł. (0-33) 46-26-35

DOM drewniano - murowany do remontu w Bochni na działce budowlanej uzbrojonej 3,75 ar - cena 35.000 zł. (0-14) 612-54-75.

DOM dwukondygnacyjny pow. 184 m², wykończony, komfortowo ok. Zakliczyna, cena 170.000 zł. (0-14) 27-22-55.

DOMEK murowany, 70 m², gmina Dobczyce, prąd, woda, gaz, do remontu, 45a, 55.000 zł. 090 328 707

DOMKI letniskowe do sprzedania. (0-12) 411-26-92

DOM komfortowy całoroczny, letniskowy koło Myslenic. (0-12) 425-22-20.

DOM mieszkalny drewniany z budynkami gospodarczymi, ogród sprzedam. Bronisława Pelczar Uniszowa, 33-160 Ryglice, (0-14) 54-16-70.

DOM n/Zalewem Dobczyckim, 90 m², drewniany, ok. 40 a, media na działce, 55.000 zł - do negocjacji. 090 328 707

DOM piętrowy wykończony pow. 140 m², działka 11 a, okolice Tarnowa. (0-14) 79-83-76.

DOM surowy zamknięty Tarnów - Złobice. (0-14) 26-75-79.

DOM wolnostojący w centrum Bochni sprzedam lub zamienię na mieszkanie. (0-14) 612-48-90

DOMY, mieszkania, lokale - do wynajęcia. (0-12) 656-44-74

DOM Zarzycze Małe, pilnie z powodu wyjazdu. (0-33) 76-87-28.

DREWNIANY, góralska dwójka, placówka, rozbrany - do złożenia, 9.500zł (0-18) 26-29-960.

DREWNIANY do remontu dz. 10a, 30 km od Krakowa, blisko lasu dojazd, 20.000 zł. (0-12) 272-11-29

DREWNIANY jedłowy, 120m², dz. 800 m², 95.000 zł. (0-17) 28-37-389.

DREWNIANY k/Wieliczki, 70 m², media na działce, 35.000 zł. 090 328 707

DZIAŁOSZYCE 110m² murowany, 3 pokoje, 120.000 zł do negocjacji. (0-12) 616-21-80, 412-54-24

FALKOWICE gm. Gdów, 250 m², 20a, z pustaką, kryty blachą, CO gazowe, prąd, gaz, szambo, woda (hydrofor), 135.000 zł. (0-12) 656-21-77, 656-21-33.

FIUK k/Dąbrowy Tarn. parterowy, murowany dom, 78m² wykończony, dz. 24a uzbrojona. 52.000 zł. (0-14) 26-00-02

GDANSKA 120m² dz. 6a, II poziom, do zamieszkania, do zamieszkania, pełne uzbrojenie, cegła, piwnice, 250zł. (0-12) 421-56-25

GDŃ DOBECZYCE 150m² do wykończenia tynki i podłogi, działka 10a, ogrodzenie, 200.000 zł. 090 328-707

GDŃ DOBECZYCE 60m² murowany, P.W. siła, łazienka, bud. gospod. 3ha, 60.000 zł. (0-12) 616-21-80, 412-54-24

GM. SZCZURÓWA, woj.tarnowskie. Małe gospodarstwo rolne. (0-12) 648-06-15

GORCE-LUBOMIERZ. 350m² nowy, dz. 15 - 54a, wszystkie media (woda, prąd, gaz) szambo, 150.000 zł. (0-18) 267-64-53

GORLICE okolice. Dom w stanie surowym 50.000 zł, dz. 15a, ogrodzony siatką. (0-18) 352-46-71.

GORLICE STRÓŻÓWKA. Nowy jednorodzinny, 12a - ogrodzone. Tel. grzeczni. (0-18) 353-17-82; (0-16) 632-11-63 wieczorem

GOSPODARSTWO rolne 1,6ha w b.dobrym miejscu, przy drodze. (0-18) 445-05-75

GOSPODARSTWO rolne 2,70 ha, dom, zabudowania, przy drodze sprzedam. Antoni Michał, Żary 64, poczta Czarna Tarnowska.

GOSTYMIŃ. Dom wolnostojący 550m², dz. 600m². 0602 13-31-24.

GRYBÓW 280m², działka 17,2bara, podpiwniczony, piętrowy, 200.000zł. (0-18) 442-23-81

ILKOWICE stan surowy zamknięty, instalacje wewnEtrzn. Cena 95.000 zł. (0-14) 27-22-55.

JAWORZE Dolne, dom 180 m², 6 p.k.l, na działce o pow.40 adziałka przylegająca do lasu,cena 200.000 zł. (0-14) 26-31-11 (8-17).

JAWORZE DOLNE - dom 180 m², 6 pok, k, l, w, poddasze - strych użytkowy, V pomieszczeń gospodarczych, działka 40a, kanalizacja (szambo-przelewo). Cena 200.000 zł. (0-14) 26-31-11 (8-17).

JAWORZNA k/Limanowej, chałupa kryta strzechą, na cele letniskowe, działka 144ary, wysoko w górach, zły dojazd 25.000zł. (0-18) 337-25-30

JUGOWICE 240m², 7-letni, dz.5a, piętrowy, standard wykończenia, 330.000 zł. (0-12) 421-56-25

JURKÓW k/Czchowa, 170m², piętrowy, murowany, bez ogrzewania, działka 14arów, przy drodze Kraków- Krynica, 90.000zł. (0-18) 442-23-81

KÓW OLSZANICA. 100m² - do zamieszkania - 3 pokoje, 2 łazienki, 14,80a. 0602 266-874, (0-12) 411-44-67

K/DOBECZYC, 80 m², prąd, gaz, woda na działce, 5 pomieszczeń, 55.000 zł. 090 328 707

K/DOBECZYC. Letniskowy, całoroczny, 80m² 3 pokoje, łazienka, 4a. 100.000 zł. 090 328-707

K/DOBECZYC gospodarstwo - dom murowany, stodoła, 3ha, las, strumyk, 75.000 zł. 090 328-707

K/DOBECZYC 90m² cegła, stan surowy, z oknami, dz. 20a, n/rzeką, 65.000 zł. (0-12) 266-51-07

KAMENICA czynszowa wolny lokal gospod. 34,96m² dz. 0,475a, siła, gaz - centrum Bochni. 60.000 zł. (0-14) 61-120-45

KANINA k/Limanowej, dom piętrowy, wszystkie media, może być dwurodzinny, przystosowany do działalności gospodarczej, działka 17ar, 70.000zł. (0-18) 337-25-30

KANINA k/Limanowej 160 m², 17a, z siporexu i cegły, kryty blachą ocynkowaną, 70.000 zł. (0-12) 656-21-77, 656-21-33.

KARWODRZA gm. Tuchów - dom 106 m², wolnostojący, 6 pok, k, l, stan surowy zamknięty, działka 7a, cena 70.000 zł. (0-14) 26-31-11 (8-17).

KĄTY woj. Krosno - dom 101 m² (6 letni), 4pok, k, l, działka 32a, cena 100.000 zł. (0-14) 22-49-69.

KŁĘCZANY k/Limanowa, 55m², działka 16arów, stary domek drewniany, do zamieszkania lub na rekreację 25.000zł. (0-18) 442-23-81

KŁODNE k/Limanowej, chałupa na cele letniskowe, działka 50ar, wysoko w lesie z dojazdem drogą asfaltową 30.000zł. (0-18) 337-25-30

KOBIERZYNSKA okolice. 250m², z cegły, siporexu, kryty blachą, II kondygn. C.O. gazowe, kpl. uzbroj. 310.000 zł. (0-12) 656-21-33, 656-21-77

KOMFORTOWY 100 m² n/Jeziorem, 5 pokoi, 2 łazienki, kuchnia wyposażona, idealny dojazd, 83.000 zł. (0-14) 22-19-32.

KOSZYCE Małe - dom stan surowy otwarty 150 m², ocieplony, instalacje, działka 14a. Cena 31.000 USD. (0-14) 27-22-55.

KOZMICE Wielkie. Dom drewniany, stodoła, ołda, pra, gaz, 2 ha, 120.000 zł. 090 328 707

KRAKÓW-BIEZANÓW. 160m², dz. 8a, superkomfort, 80.000 USD (0-12) 411-26-92

KRAKÓW -Kosocice, połowa bliźniaka do remontu, 52m², działka 5,5ara, 54.000zł. (0-18) 337-25-30

KRAKÓW-KOSTRZE 330m², dz. 36a, 220.000 USD. 0602 266-874, 0-12 411-44-67

KRAKÓW-RYBITWY. domek 50m² 17a, 58.000 zł. 090 328-707

KRYNICA, budynek - pensjonat 16 pokojowy 370 m², 58 miejsc noclegowych, działka 10 a, ce-na 200.000 USD. (0-14) 22-49-69.

KRYNICA, dom jednorodzinny 110 i 280m², ładnie położone (0-18) 471-53-20

KRYNICA, komfortowe pensjonaty na 50 i 30 osób (0-18) 471-53-20 wew. 108

KRYNICA, ŚCISŁE centrum, stary pensjonat, do remontu lub przebudowy, ok. 300m², działka 12arów, 160.000 USD (0-18) 442-23-81

KRYNICA centrum, czynny pensjonat na 20 łózek, wygodne mieszkanie, w sumie 350m², działka 11arów, wysoki standard, 2 garaże, atrakcyjna lokalizacja, 370 USD (0-18) 442-23-81

KRYNICA dom 60m², 2 pokoje, garaż (0-18) 471-53-20 wew. 108

KRYNICA Górská -dom 170m², cena: 250.000zł (0-18) 445-21-14 (090) 301-422

KRYNICA Górská dom 4-apartamenty, 0,5ha działka +restauracja (0-18) 445-21-14 (090) 301-422

KRYNICA Górská okolica dom nowy, 160m², cena: 150.000zł. (0-18) 445-21-14 (090) 301-422

KRYNICA Górská okolica dom +restauracja, może być osobno (0-18) 445-21-14 (090) 301-422

KRYNICA pensjonat do remontu sprzedam (0-18) 471-53-20 wew.108

KRYNICA zabudowa szeregową, budynek komfortowy, 2 garaż, (0-18) 471-53-20 wew. 108

KURDWAŃCOWY 7-letni, 180 m², dz.25a, garaż wolnostojący, ładna okolica, 110.000 USD. (0-12) 423-06-02.

LASKOWA k/Limanowej, nowy dom piętrowy, wszystkie media, działka ogrodzona 5arów, 90.000zł. (0-18) 337-25-30

LIBERTÓW. 200-m², nowy, parterowy, wykończony, dz.8a, 260.000 zł. (0-12) 423-06-02.

LIBERTÓW. 200m² dz. 12a, poziom, wykończony, parkiet, filizy, 240.000 zł. (0-12) 421-56-25

LIBUSZA-PODKARPACIE. Dom + 2 bud. gospod. 2 ha gruntu, wszystkie media, 75.000zł. (0-13) 447-42-11 w.136

LICHWIN gm. Pleśna - dom 130 m², murowany, parterowy z poddaszem mieszkalnym, zabudowania gospodarcze (garaż, stodoła), działka 2 ha. Cena 120.000 zł. (0-14) 26-31-11 (8-17).

LICHWIN gm. Pleśna - dom 130 m², wolnostojący, garaż murowany, działka 2 ha, cena 120.000 zł. (0-14) 26-31-11 (8-17).

LIMANOWA dom 141m², w stanie surowym, prąd, woda, kanalizacja, działka 5ar, 100.000zł. (0-18) 337-25-30

LIMANOWA dom 261m², w stanie surowym, prąd, woda, działka 14ar, wybitnie widokowa lokalizacja, 99.000zł. może być w ratach (0-18) 337-25-30

LUBOMIERZ, murowano-drewniany, całoroczny domek letniskowy, wszystkie media, działka 11ar, dogodny dojazd, 130.000zł. (0-18) 337-25-30

LUBOMIERZ, murowano-drewniany, całoroczny domek letniskowy, wszystkie media, działka 11ar, dogodny dojazd, 130.000zł. (0-18) 337-25-30

LUBOMIERZ, murowano-drewniany, całoroczny domek letniskowy, wszystkie media, działka 11ar, dogodny dojazd, 130.000zł. (0-18) 337-25-30

LUBOMIERZ, murowano-drewniany, całoroczny domek letniskowy, wszystkie media, działka 11ar, dogodny dojazd, 130.000zł. (0-18) 337-25-30

LUBOMIERZ, murowano-drewniany, całoroczny domek letniskowy, wszystkie media, działka 11ar, dogodny dojazd, 130.000zł. (0-18) 337-25-30

LUBOMIERZ, murowano-drewniany, całoroczny domek letniskowy, wszystkie media, działka 11ar, dogodny dojazd, 130.000zł. (0-18) 337-25-30

LUBOMIERZ, murowano-drewniany, całoroczny domek letniskowy, wszystkie media, działka 11ar, dogodny dojazd, 130.000zł. (0-18) 337-25-30

LUBOMIERZ, murowano-drewniany, całoroczny domek letniskowy, wszystkie media, działka 11ar, dogodny dojazd, 130.000zł. (0-18) 337-25-30

LUBOMIERZ, murowano-drewniany, całoroczny domek letniskowy, wszystkie media, działka 11ar, dogodny dojazd, 130.000zł. (0-18) 337-25-30

LUBOMIERZ, murowano-drewniany, całoroczny domek letniskowy, wszystkie media, działka 11ar, dogodny dojazd, 130.000zł. (0-18) 337-25-30

LUBOMIERZ, murowano-drewniany, całoroczny domek letniskowy, wszystkie media, działka 11ar, dogodny dojazd, 130.000zł. (0-18) 337-25-30

LUBOMIERZ, murowano-drewniany, całoroczny domek letniskowy, wszystkie media, działka 11ar, dogodny dojazd, 130.000zł. (0-18) 337-25-30

LUBOMIERZ, murowano-drewniany, całoroczny domek letniskowy, wszystkie media, działka 11ar, dogodny dojazd, 130.000zł. (0-18) 337-25-30

LUBOMIERZ, murowano-drewniany, całoroczny domek letniskowy, wszystkie media, działka 11ar, dogodny dojazd, 130.000zł. (0-18) 337-25-30

LUBOMIERZ, murowano-drewniany, całoroczny domek letniskowy, wszystkie media, działka 11ar, dogodny dojazd, 130.000zł. (0-18) 337-25-30

LUBOMIERZ, murowano-drewniany, całoroczny domek letniskowy, wszystkie media, działka 11ar, dogodny dojazd, 130.000zł. (0-18) 337-25-30

LAPANÓW, 150 m², 3 pokoje, telefon, salon, kuchnia, 2 łazienki, garaż

Zanim podejmiesz decyzję czym pokryć dach

odwiedź

ul. Zawila 55B
tel. (012) 266-81-30
(012) 266-19-47

czynne pon.-pt. 8 - 17
soboty 8 - 13



Domina-571

- Dachówki betonowe i ceramiczne
- Blachy dachówkopodobne i trapezowe
- Gonty papowe
- Rynny: PCV, cynk, miedź, blacha powl.
- Folie dachowe, łąty, kontrłaty, więzby
- Papa termozgrzewalna
- Okna dachowe
- Akcesoria dekarские

ISTNIEJE MOŻLIWOŚĆ WYKONAWSTWA



31-559 Kraków, ul. Grzegórzecka 79,
tel. 413-65-50, tel./fax 413-75-95

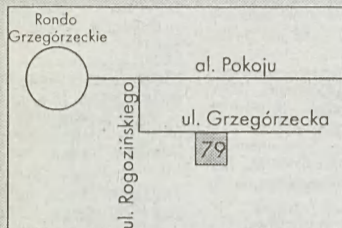

Zapraszamy od pon. do pt.
10-19, sob. 10-15
po zmechanizowany
sprzęt gospodarstwa domowego
Szeroki asortyment
sprzętu do zabudowy.

Dogodny dojazd, parking,
transport gratis.
Zakup powyżej 1.000 zł
z nagrodą specjalną*

HONORUJEMY KARTY KREDYTOWE



* Nie dotyczy towarów objętych promocją.

**MATERIAŁY BUDOWLANE
HURT - DETAL**

OKNA DACHOWE



SUCHE TYNKI



**MATERIAŁY
IZOLACYJNE**



**BLACHY
DACHÓWKI**



**FOLIE DACHOWE,
RYNNY PCV**



tel. 266 24 30
Kraków
ul. Cegielniana 39

GAZETA
KRAKOWSKA
BIURA OGŁOSZEŃ

Kraków ul. Starowiślna 10, tel./fax 422-06-03, 422-20-12
Nowy Sącz ul. Narutowicza 6, tel. 443-53-34, 443-53-54
Tarnów ul. Krakowska 12, tel. 26-44-97, 21-61-56



Okna dachowe FAKRO TERMO-PLUS posiadają:
znak "Teraz Polska", 10 lat gwarancji, szybę hartowaną i niskiemisyjną
z warstwą srebra k=1,3 W/m² K, drewno klejone i malowane.

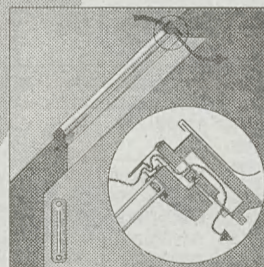

Stosowany w oknach FAKRO nawiewnik umożliwia stały, regulowany napływ powietrza, przy zamkniętym oknie. Poprzez ukształtowanie konstrukcyjne kanałów, nawiewnik posiada wyjątkowo dobre właściwości filtracyjne i akustyczne.



Oferujemy szeroki asortyment wyposażenia dodatkowego: markizy zewnętrzne, rolety, zasłony plisowane, żaluzje. Wszystkie akcesoria są dostępne w różnych wzorach i kolorach, w składach sprzedających okna FAKRO.

- Punkty sprzedaży:
- | | | |
|--------------------|--|----------------------|
| woj. Nowosądeckie: | "STEEL TRADE COMPANY" Nowy Targ, ul. Ludźmierska 4 | tel. (018) 266-28-60 |
| | "KASARO" Zakopane, ul. Szymony 37 | tel. (018) 20-147-54 |
| woj. krakowskie: | "ATTIC" Kraków, ul. Cegielniana 39 | tel. (012) 266-24-30 |
| | "DOLOMITEX" Kraków, ul. Zakopiańska 62 | tel. (012) 267-27-20 |
| | "DUKAR" Kraków, ul. Dywizjonu 303 nr. 12 | tel. (012) 647-16-24 |
| | "DREWEX" Kraków, ul. Wielicka 57 | tel. (012) 656-47-29 |
| | "DREWEX" Skawina, ul. Krakowska 19a | tel. (012) 276-19-10 |
| woj. tarnowskie: | "MAT-BUD" Tarnów, ul. Konopnickiej 6 | tel. (014) 22-36-03 |
| | "SUFIGS" Tarnów, ul. Kochanowskiego 43 | tel. (014) 21-38-72 |
| | "KOLBIS" Tarnów, ul. Mroźna 18 | tel. (014) 26-16-08 |

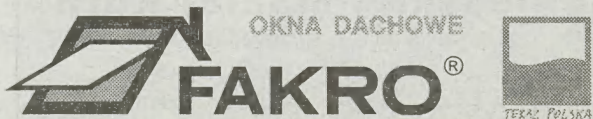

33-300 Nowy Sącz, ul. Węgierska 144a, tel. (018) 442-99-43

NIERUCHOMOŚCI DOKUMENTACJA SPRZEDAŻ

TARNÓW centrum - kamienica 300 m² wraz z lokalami użytkowymi, cena 75.000 USD. (0-14) 27-22-55.

TARNÓW Dom stan surowy zmknięty, działka 6 a, cena 135.000. Tel. (0602)725-783.

TARNÓW Góry Marcina ok. - pow. 217,8 m², stan surowy otwarty, z cegły, ocieplenia, działka 4,5a. Cena 87.000 zł do negocjacji. (0-14) 27-22-55.

TARNÓW Koszyce Wielkie. Dom wykończony niedrogo sprzedam, zamienię, wynajmę. (0-14)22-29-75.

TARNÓW Krzyż - dom o pow. 134 m², wykończony, budowany w nowoczesnej technologii, komfort, działka 4,48a. Cena 255.000 zł. (0-14) 27-22-55.

TARNÓW Niedomice ok. - dom 280 m² jednorodzinny typu bungalow, komfortowy, ładnie wykończony, działka 50a - cena 110.000 USD oraz działka 1,3 ha ze szklarniami - cena 30.000 USD. (0-14) 27-22-55.

TARNÓW okolice - dom piętrowy, super komfortowy 4 km od Tarnowa, cena 130.000 zł. Tel. 0602 725 783.

TARNÓW os. Brzozówka, nowobudowany dom w zabudowie syregowej, tereny podmiejskie, siedle o bogatym programie użytkowym. tradycyjna technologia. (014026-31-11 (8-17).

TARNÓW os. Piaskówka duży dom niewykonywany, instalacje, stolarka. (0-14) 21-30-11 wieczorem.

TARNÓW os. Zbysłowska Góra - dom 250 m², stan surowy otwarty, instalacje: prąd, woda, gaz na działce 3,8a. Cena 80.000 zł. (0-14) 27-22-55.

TARNÓW os. Piaskówka (ul. Makużyńskiego) - dom wolnostojący 300 m², 8 pok., 3 łazienki, wysoki standard wykończenia, działka 10a. Cena 450.000 zł. (0-14) 26-31-11 (8-17).

TARNÓW Plac Bema sprzedam inwestorowi kamienicę 300m² w tym 4 lokale użytkowe na parterze, 260.000 zł. (0-14) 26-00-02

TARNÓW ul. Braci Żmudów - 200 m², 2 kondygnacje, 5 pok., k, ł, sstrych użytkowy, 2 garaże z zapleczem socjalnym pod usługi, działka 6,75a całkowicie uzbrojona. (0-14) 26-31-11 (8-17).

TARNÓW ul. Gumńskiej ok - parter domu jednorodzinnego 94,4 m² po generalnym remoncie, 3 pok., k, ł, działka 516 m². Cena 125.000 zł. (0-14) 27-22-55.

TARNÓW ul. Kilkowska - 1/2 bliźniaka o pow. 86 m², 3pok., k, ł, działka 10a, cena 120.000 zł. (0-14) 22-49-69.

TARNÓW ul. Starodąbrowska ok. - dom jednopiętrowy z trzema wolnymi mieszkaniami o pow. 69,3 m² (parter), 69,3 m² i 40,6 m² (piętro). Cena 200.000 zł. (0-14) 27-22-55.

TARNÓW ul. Szuszkiewicza - dom 240 m² w zabudowie bliźniaczej, działka 9a, cena 240.000 zł. (0-14) 26-31-11 (8-17).

TARNÓW ul. Zamkowa - zabudowa bliźniacza o pow. 300 m², działka 4,9a, cena 220.000 zł. (0-14) 26-31-11 (8-17).

TARNÓW ul. Zamkowa - dom 200 m², wolnostojący, III kondygnacja, 6 pokoi, salon, kuchnia, 2 łazienki. Cena 170.000 zł. (0-14) 26-31-11 (8-17).

TARNÓW ul. Zamkowa - dom 200 m², wolnostojący, III kondygnacja, 6 pokoi, salon, kuchnia, 2 łazienki. Cena 170.000 zł. (0-14) 26-31-11 (8-17).

TARNÓW ul. Zamkowa - dom 200 m², wolnostojący, III kondygnacja, 6 pokoi, salon, kuchnia, 2 łazienki. Cena 170.000 zł. (0-14) 26-31-11 (8-17).

TARNÓW ul. Zamkowa - dom 200 m², wolnostojący, III kondygnacja, 6 pokoi, salon, kuchnia, 2 łazienki. Cena 170.000 zł. (0-14) 26-31-11 (8-17).

TARNÓW ul. Zamkowa - dom 200 m², wolnostojący, III kondygnacja, 6 pokoi, salon, kuchnia, 2 łazienki. Cena 170.000 zł. (0-14) 26-31-11 (8-17).

TARNÓW ul. Zamkowa - dom 200 m², wolnostojący, III kondygnacja, 6 pokoi, salon, kuchnia, 2 łazienki. Cena 170.000 zł. (0-14) 26-31-11 (8-17).

TARNÓW ul. Zamkowa - dom 200 m², wolnostojący, III kondygnacja, 6 pokoi, salon, kuchnia, 2 łazienki. Cena 170.000 zł. (0-14) 26-31-11 (8-17).

TARNÓW ul. Zamkowa - dom 200 m², wolnostojący, III kondygnacja, 6 pokoi, salon, kuchnia, 2 łazienki. Cena 170.000 zł. (0-14) 26-31-11 (8-17).

TARNÓW ul. Zamkowa - dom 200 m², wolnostojący, III kondygnacja, 6 pokoi, salon, kuchnia, 2 łazienki. Cena 170.000 zł. (0-14) 26-31-11 (8-17).

TARNÓW ul. Zamkowa - dom 200 m², wolnostojący, III kondygnacja, 6 pokoi, salon, kuchnia, 2 łazienki. Cena 170.000 zł. (0-14) 26-31-11 (8-17).

TARNÓW ul. Zamkowa - dom 200 m², wolnostojący, III kondygnacja, 6 pokoi, salon, kuchnia, 2 łazienki. Cena 170.000 zł. (0-14) 26-31-11 (8-17).

TARNÓW ul. Zamkowa - dom 200 m², wolnostojący, III kondygnacja, 6 pokoi, salon, kuchnia, 2 łazienki. Cena 170.000 zł. (0-14) 26-31-11 (8-17).

TARNÓW ul. Zamkowa - dom 200 m², wolnostojący, III kondygnacja, 6 pokoi, salon, kuchnia, 2 łazienki. Cena 170.000 zł. (0-14) 26-31-11 (8-17).

TARNÓW ul. Zamkowa - dom 200 m², wolnostojący, III kondygnacja, 6 pokoi, salon, kuchnia, 2 łazienki. Cena 170.000 zł. (0-14) 26-31-11 (8-17).

TARNÓW ul. Zamkowa - dom 200 m², wolnostojący, III kondygnacja, 6 pokoi, salon, kuchnia, 2 łazienki. Cena 170.000 zł. (0-14) 26-31-11 (8-17).

TARNÓW ul. Zamkowa - dom 200 m², wolnostojący, III kondygnacja, 6 pokoi, salon, kuchnia, 2 łazienki. Cena 170.000 zł. (0-14) 26-31-11 (8-17).

WOŹNICZNA, Gmina Pleśna. Dom parterowy, murywany o pow. 80 m², po kapitalnym remoncie z zabudowaniami gospodarczymi, działka 1,44 ha, cena 60.000 zł. (014) 26-31-11 (8-17).

ZAKLICZYN-WESDŁÓW. Gospodarstwo rolne 6ha, dom mieszkalny parterowy, 55.000 zł. (0-14) 26-00-02

ZAKOPANE. Dom w centrum. 7 pokoi, blisko dworca PKP. 0602 266-874, 0-12 411-44-67

ZARABIE. 120 m², letniskowy, 125.000 zł. (0-12) 632-78-67, 0601 477 009

ZAWADA k/Myślenice, 80 m², drewniany do remontu, 35.000 zł. 090 328 707.

ZAWADA Lanckorońska. Dom o pow. 180 m², działka o pow. 4 4 ary, cena 34.000 USD. (014) 26-31-11 (8-17).

ZŁOBICE ul. Borkli. Dom o pow. 266 m², 4p,k,ł, na działce o pow. 9 arów, cena 170.000 zł. (014)26-31-11 (8-17).

ŻABNOI Dom dwukondygnacyjny, pow. 160 m², działka 5 arów, instalacje,prąd, ogrzewanie gazowo-węglowe, telefon, cena 40 tys USD. (014)272-255.

ŻABNO - dwukondygnacyjny, wykończony, działka 13,3a, cena 135.000 zł. (0-14) 27-22-55.

ŻABNO ul. Paderewskiego - dom 120 m², wolnostojący, działka 1,7a, cena 170.000 zł. (0-14) 26-31-11 (8-17).

ŻĘBIESTÓW, okolice ul.paderewskiego, dom w zabudowie szeregowej, 150m², działka 2,41m², 165.000zł. (0-18)442-23-81

ŻEGOCINA, budynek murywany 75m², kryty blachą, prąd, gaz, woda, działka 15ar ogrodzona, 60.000zł. (0-18)337-25-30

ŻEGOCINA, dom murywano-drewniany 82m², murywane zabudowania gospodarcze, prąd, woda, gaz, 172ary, 70.000zł. (0-18)337-25-30

ŻEGOCINA, budynek murywany 75m², kryty blachą, prąd, gaz, woda, działka 15ar ogrodzona, 60.000zł. (0-18)337-25-30

ŻEGOCINA, budynek murywany 75m², kryty blachą, prąd, gaz, woda, działka 15ar ogrodzona, 60.000zł. (0-18)337-25-30

ŻEGOCINA, budynek murywany 75m², kryty blachą, prąd, gaz, woda, działka 15ar ogrodzona, 60.000zł. (0-18)337-25-30

ŻEGOCINA, budynek murywany 75m², kryty blachą, prąd, gaz, woda, działka 15ar ogrodzona, 60.000zł. (0-18)337-25-30

ŻEGOCINA, budynek murywany 75m², kryty blachą, prąd, gaz, woda, działka 15ar ogrodzona, 60.000zł. (0-18)337-25-30

ŻEGOCINA, budynek murywany 75m², kryty blachą, prąd, gaz, woda, działka 15ar ogrodzona, 60.000zł. (0-18)337-25-30

KUPIMY dom na terenie Krakowa do 200.000 zł. (0-12) 411-26-92.

MYŚLENICE. Dom kupię. (0-12) 274-19-72

N.SĄCZ, dom w zabudowie szeregowej lub mieszkanie dwupiętrowe, kupię, (0-18)442-23-81

N.SĄCZ, kupię dom (0-18)445-21-14 (090)301-422

N.SĄCZ: kupię część segmentu, lub mały domek. Termin przeprowadzki do uzgodnienia. (0-18)442-70-21.

N.SĄCZ, kupię dom (0-18)445-21-14 (090)301-422

N.SĄCZ: kupię część segmentu, lub mały domek. Termin przeprowadzki do uzgodnienia. (0-18)442-70-21.

N.SĄCZ, kupię dom (0-18)445-21-14 (090)301-422

N.SĄCZ: kupię część segmentu, lub mały domek. Termin przeprowadzki do uzgodnienia. (0-18)442-70-21.

N.SĄCZ, kupię dom (0-18)445-21-14 (090)301-422

N.SĄCZ: kupię część segmentu, lub mały domek. Termin przeprowadzki do uzgodnienia. (0-18)442-70-21.

N.SĄCZ, kupię dom (0-18)445-21-14 (090)301-422

N.SĄCZ: kupię część segmentu, lub mały domek. Termin przeprowadzki do uzgodnienia. (0-18)442-70-21.

N.SĄCZ, kupię dom (0-18)445-21-14 (090)301-422

N.SĄCZ: kupię część segmentu, lub mały domek. Termin przeprowadzki do uzgodnienia. (0-18)442-70-21.

N.SĄCZ, kupię dom (0-18)445-21-14 (090)301-422

N.SĄCZ: kupię część segmentu, lub mały domek. Termin przeprowadzki do uzgodnienia. (0-18)442-70-21.

N.SĄCZ, kupię dom (0-18)445-21-14 (090)301-422

N.SĄCZ: kupię część segmentu, lub mały domek. Termin przeprowadzki do uzgodnienia. (0-18)442-70-21.

N.SĄCZ, kupię dom (0-18)445-21-14 (090)301-422

N.SĄCZ: kupię część segmentu, lub mały domek. Termin przeprowadzki do uzgodnienia. (0-18)442-70-21.

TARNÓW centrum. Dom willa na działce 13 arów, pow 640 m², 8 pokoi, k, ł, wysokie piwnice, na biura, gabinetu, możliwość częściowego wynajmu, opłata najmu, 7 zł m²/m.c. (014)22-49-69.

ZAMIANA MUSZYNA, os.Zamęcie: dom 240m² z działalnością zamienię na mniejszy w N.Sączu. (0-18) 471-43-11.

N.SĄCZ - dom 100 m², działka 14ar, zamienię na mieszkanie 3 pokojowe w bloku z cegły, tel.grzecz.(0-18)444-16-92

SZCZAWINICA centrum połowe bliźniaka, możliwość rozbudowy na działalność gosp. (0-18) 262-26-98.

4,6A; Chlebowa, pod M-3, media w sąsiedztwie, 120.000 zł. (0-12) 421-56-25

40A, Morawica - budowlana - 1a/1.500 zł. (0-12) 632-78-67, 0601 477 009

4A MODLONICA budowlana, uzbrojona, 4.500 zł/a (0-12) 411-26-92.

5,45A Kocmyrzowska, komercyjna, szer. 18m, pełne uzbrojenie, media 20m, 8.000 zł/a. (0-12) 421-56-25.

5,79A, Alwernia - budowlana - 1a/800 zł. (0-12) 632-78-67, 0601 477 009

50A Zakamycze, rolno-budowlana, 2.500 USD/a. (012 616-21-80, 412-54-24

5 i 13a Tenczynek, prąd, woda, gaz, 1.700 zł/a. (0-12) 656-21-33, 656-21-77

6,1A i 9,27a Michałowice, Maślomłocię lekki południowy stok 3.500 zł/a. (0-12) 656-21-33, 656-21-77

6,5A Wola Justowska, pełne uzbrojenie, 52.000 USD. (0-12) 616-21-80, 412-54-24

6A Burów, obok prąd, gaz, woda, 20x30, zezwolenie na budowę, 22.000 zł. (0-12) 656-21-77, 656-21-33.

7,5A Katowicka, prąd, woda, gaz, szer. 11m, pod 1/2 bliźniaka, 65.000 zł. (0-120) 421-56-25

7,9AA, Kraków, Skotniki, uzbrojenie pełne obok, w kwadracie, 35.000 zł/a. (0-12) 656-21-77, 656-21-33.

72A, Zielonki - całość budowlana 1a/10.000 zł. (0-12) 632-78-67, 0601 477 009

76A, Trojanowice - budowlana 1a/10.000 zł. (0-12) 632-78-67, 0601 477 009

7A Błobin, prąd, woda, gaz 50m, 40.000zł. (0-12) 421-56-25

CHELMIEC, 10 arów, piękna lokalizacja, 3.000zł/ar, (0-18)442-23-81

CHELMIEC, 2x8 arów, budowlana, częściowe uzbrojenie, 20.000zł, (0-18)442-23-81

CHOTOWA, przy osrodku wypoczynkowym. Las o pow. 1 ha sprzedam. Możliwość budowy domków wypoczynkowych (biłsko woda). (014)681-73-01 wieczorem.

CIENIAWA, działka rekreacyjno-budowlana, 12arów, piękna lokalizacja, dobry dojazd, prąd, woda, 12.000zł, (0-18)442-23-81

CISNA - działka budowlana, uzbrojona, 11a. (0-14) 27-22-55.

CZARNA TARN. Budowlana, dobra lokalizacja, 350zł/a. (0-12) 658-45-07

CZARNA TARNOWSKA. Budowlana, uzbrojona, dobra lokalizacja, od 350zł/a. (0-12) 658-45-07

CZCHÓW Działka budowlano-rekreacyjna, pow. 96a w tym 65 a lasu, cena 200zł/a. Tel. (0602)725-783.

DEBICA - budowlana 20a, pełne uzbrojenie, cena 60.000 zł do negocjacji. (0-14) 27-22-55.

DZIAŁKA rolna 2 ha, możliwość budowy domu, działka zadrzewiona (sad owocowy) + domek letniskowy ok. Szczuczyna cena 10.000 zł. (014)27-22-55.

DZIAŁKĘ 40 ar z domem k. Skawiny. (0-12) 276-14-66.

DZIAŁKĘ 7 a uzbrojona sprzedam. Nowy Wiśnicz, Limanowska 21, (014)612-86-27.

DZIAŁKI budowlane uzbrojona 9-10a, 200m od trasy Dębica-Pilzno. (0-14) 672-14-42

GORLICE (okolica), 34,5ara, uzbrojona, dobry dojazd, 22.000zł, (0-18)442-23-81

GOSPODARSTWO 1,15ha+ zabudowania Łososina Dolna + Łęki. (0-18) 444-82-50

GOSPODARSTWO rolne, pow. 2,05ha, (budynek gospodarczy) las, możliwość nabycia działek położone we wsi Mokra Wiesz koło Podegrodzia (0-18)337-68-01

JAMNICA 2x11 arów, częściowo uzbrojona, dojazd, 900zł/ar, (0-18)442-23-81

JASIEŃ Brzeski, Pomianowa k/Brzeska - działka budowlana, uzbrojona 34a z domem drewnianym, atrakcyjne położenie, możliwość podłączenia telefonu. (014) 27-21-73.

JODŁOWKA TUCHOWSKA. Działkę leśną o pow. 5,5 ha sprzedam. (014) 26-31-11 (8-17).

LIMANOWA ul.Kościszki, 15ar, budowlana, przy drodze krajowej, 31.000zł. (0-18)337-25-30

LIMANOWA ul.Krakowska 54ar, budowlana, przy drodze krajowej, 75.000zł. (0-18)337-25-30

ŁĄBĘDZIA 8,5a; pełne uzbrojenie, 16.000 zł/a. (0-12) 421-56-25

ŁADNA - budowlana 23a, cena całości 40.000 zł. (0-14) 26-31-11 (8-17).

ŁADNA gm. Skrzyszowa, 1,62 ha, ustępowa, cena 5 USD/a. (0-14) 26-31-11 (8-17).

ŁĄZY Biegonickie, gospodarstwo 1,18ha, (0-18)444-90-85

ŁĄZY Biegonickie -8ar, 600zł/ar, (0-18)444-90-85

ŁĘKAWICA (tarnowskie). Działka budowlana 20 arów, uzbrojenie w zasięgu, cena 600 zł/ar. (014) 27-22-55.

ŁOSOSINA Dln, Bilsko -działki budowlane 9-10ar, (0-18)444-82-72

ŁOSOSINA Dln, Bilsko - działki budowlane 9-10ar, (0-18)444-82-72

MECINA, budowlana, pełne uzbrojenie, 16ar, 8.000zł. (0-18)337-25-30

MIECHÓW działka budowlana, 49 arów w dobrym miejscu, niska cena. (0-14) 663-07-90.

MŁYNIE k/Limanowej. 10a, pełne uzbrojenie, 14.000 zł. (0-18) 337-62-27 wieczorem

MYSTKÓW, 5 arów, częściowo uzbrojona, 10.000zł, (0-18)442-23-81

MYSTKÓW, 66 arów, częściowo uzbrojona, widokowa, 800zł/ar, (0-18)442-23-81

MYSTKÓW 60ar, woda, gaz, prąd, ładna lokalizacja, 400zł/ar (0-18)445-66-01

MYŚLENICE - Jawornik dz. bud. + pole orne 1 ha 30 ar. (0-12) 272-33-02.

N.SĄCZ, Wielopole, działka budowlano-usługowa 35ar, 200m od trasy do Krakowa, (0-18)443-21-04

N.SĄCZ, 22ary, częściowo budowlana, cz. uzbrojona, bardzo ładna lokalizacja, 27.000zł, (0-18)442-23-81

N.SĄCZ-LIMANOWA, 70ar dla inwestora zagranicznego pod zabudowę przemysłową, (0-18)443-12-23

N.SĄCZ-LIMANOWA, 95ar, budowlano-przemysłowa, tanio, (0-18)443-12-23

N.SĄCZ-TŁOKI, 44ary, budowlane, dobry dojazd, 2.000zł/ar, (0-18)442-23-81

N.SĄCZ -ul.Orkana, działka budowlana, (0-18)443-40-87

N.SĄCZ -Wieniawa, 10,5ara, 3.700zł/ar, (0-18)442-23-81

N.SĄCZ-ZABELCZE, 10arów, atrakcyjna lokalizacja, pełne uzbrojenie, 28.000zł, (0-18)442-23-81

N.SĄCZ-ZAWADA, działki 9-12arów, prąd, gaz, linia telefoniczna, 1.400zł/ar, (0-18)442-23-81

NAPRAWA k. Rabki - budowlana 15a (projekt i pełna dokumentacja), 13.000 zł. (0-18) 267-74-02.



DZIAŁKI

SPRZEDAŻ

ST.SĄCZ okolice. 29a rekreacyjno-budowlana (0-18) 442-96-05

STRONIE - 1,5ha budowlano-rekreacyjna, uzbrojona przy drodze 33.000zł, (0-18)443-90-43

STRONIE -1,5ha budowlano-rekreacyjna, uzbrojona, cena do uzgodnienia (0-18)443-90-43

STRONIE 1,5ha budowlano-rekreacyjna uzbrojona, cena do uzgodnienia (0-18)443-90-43

STYGNECZÓW, Grabówki, Pawlikowice, Raciborsko, Koźmice, 500-1.800 zł/a. 090 328 707.

SZCZUCIN ul. Piłsudskiego - usługowa 2,64 ha przy drodze Szczucin - Mędrzechów, budynek użytkowy z przeznaczeniem na magazyn i biura - 300 m². Całość 250.000 zł. (0-14) 26-31-11 (8-17).

SCIEJOWICE dz.19a bud. uzbrojona. (0-12) 411-44-67, 0602 266 874

TABASZÓWA, 29arów, 25.000zł, rekreacyjna, ładna ekspozycja, 300m od jeziora, (0-18)442-23-81

TABASZÓWA działka rekreacyjna 6 a, cena 12.000 zł. Tel.(0-602)725-783.

TARNOWIEC Działka nie uzbrojona 31 a, cena 9.000 zł. Tel. (0-602)725-783.

TARNOWIEC k/Tarnowa - budowlana, nieuzbrojona, cena 9.000 zł. Tel. 0602 725 783.

TARNÓW, Grunwaldzka - dz. 11 i 14 arów, cena 1.000 zł/ar. 014/22-49-69.

TARNÓW, Przemysłowa! Działka usługowa pow. 16 arów uzbrojone pełne cena 3000 zł/ar. (0-14)272-255.

TARNÓW, ul. Chyszowska. Pięć działek budowlanych o pow. 5 arów każda, uzbrojenie - prąd, gaz, kanalizacja w zasięgu. cena 2.500 zł/ar. (0-14)272-255.

TARNÓW, ul. Czerwona - działki budowlane 7a - 28.000 zł, 4,4a - 9.000 zł, 5,5a - 20.000 zł, uzbrojenie w zasięgu. (0-14) 27-22-55.

TARNÓW, ul. Lotnicza. Działka budowlana pow. 10 a, uzbrojenie w zasięgu, cena 26.000 zł (całość). (0-14) 27-22-55.

TARNÓW, ul. Siewna. Działka budowlano-usługowa 27,44 ara, cena 84.000 zł (całość). (0-14)27-22-55.

TARNÓW, ul. Szujskiego, działka 58 a, cena 1.700 zł/ar. (0-14) 26-31-11 (8-17).

TARNÓW-KRZYŻ. Działka budowlana pow. 15 arów. cena 22.000 zł (całość). (0-14)27-22-55.

TARNÓW - Krzyż o pow. 5,67 a, działka budowlana pod bliźniak, cena 15.000 zł. (0-14) 26-31-11 (8-17).

TARNÓW -Wola Rzędzińska Działka rekreacyjna pow. 26 a, cena 3.200 zł. Tel. (0-602)725-783.

TARNÓW. 10a budowlana. (0-14) 26-32-97 po 16.00

TARNÓW. 2 działki przemysłowo-usługowe bezpośrednio przy drodze ul. Hodowlana 45a. 4.000 zł/a; ul. Mościckiego, 36a, 5.000 zł/a. (0-14) 26-00-02

TARNÓW 2.350m² budowlana, woda, prąd. (0-14) 24-10-97

TARNÓW 3.562m². rolna z możliwością przekwalifikowania na budowlaną. (0-14) 24-10-97

TARNÓW centrum. 18a, zabudowana - 600m² + mieszkanie sprzedam w całości lub w części. (0-14) 21-44-25

TARNÓW Czarna Droga Działka budowlana 21,6 a, cena 18.000 zł. Tel.(0-602)725-783.

TARNÓW Działka budowlana z rozpoczętą budową, cena 9.000 zł. Tel. (0-602)725-783.

TARNÓW Działka budowlana z rozpoczętą budową, pow. 6 a, cena 35.000 zł. Tel. (0-602)725-783.

TARNÓW Janowice działka budowlana, pow. 35 a, cena 6.500 zł. tel. (0-602)725-783.

TARNÓW Kapielowa Działka budowlana 12 a, cena 1100 zł/m². Tel. (0-602)725-783.

TARNÓW Kolonia pawęzowska - działka 58a, uzbrojona, cena 25.000 zł. Tel. 0602 725 783.

TARNÓW Koszyce Wielkie. działka budowlana, pow. 14 a, cena 800zł/m². Tel. (0-602)725-783.

TARNÓW Nowy Szpital ok - działka 20.4a, usługowa - cena 3.000 zł/a. (0-14) 27-22-55.

TARNÓW os. Nauczycielskie - działka z rozpoczętą budową, Cena 35.000 zł. Tel. 0602 725 783.

TARNÓW Rzędzińska - budowlana 17,5a, całość 35.000 zł. (0-14) 26-31-11 (8-17).

TARNÓW Rzuchowa działka uzbrojona 8 a, cena 8.500 zł. tel.(0-602)725-783.

TARNÓWRzuchowa Działka budowlana 8a, cena 7.500. Tel.(0-602)725-783.

TARNÓWSkrzysów Działka budowlana pow. 35a, cena 36.000 zł. Tel. (0-602)725-783.

TARNÓW Spytka z Melsztyna. 10a budowlana, część uzbrojona, 15.000 zł. (0-14) 26-00-02

TARNÓW ul. Czarnowiejska Działka budowlana pow. 8a, cena 16.500 zł. Tel. (0-602)725-783.

TARNÓW ul. Grunwaldzka - budowlana 6,8a cena 1.000 zł/a. (0-14) 27-22-55.

TARNÓW ul. Vetulani (Zbylitowska Góra) - budowlana 2,8a z fundamentami pod „bliźniak”, cena 9.000 zł. (0-14) 26-31-11 (8-17).

TARNÓW Wałki Działka budowlana uzbrojona 90 a, cena 12.000 zł. Tel. (0-602)725-783.

TARNÓW Wałki działka o przeznaczeniu budowlanym 1,5 ha, cena 13.000 zł. Tel. (0-602)725-783.

TARNÓW Wałki działka budowlano-rekreacyjna, pow. 40a, cena 5.000 zł. Tel. (0-602)725-783.

TARNÓW Wola Rzędzińska Działka budowlana 22 a, cena 17.600 zł. Tel. (0-602)725-783.

TARNÓW Wola Rzędzińska działka o przeznaczeniu budowlanym, pow. 1,11 ha, cena 7.800 zł/m². Tel. (0-602)725-783.

TARNÓW Wola Rzędzińska działka o przeznaczeniu budowlanym, pow. 1,11 ha, cena 7.800 zł/m². Tel. (0-602)725-783.

TARNÓW Wola Rzędzińska działka o przeznaczeniu budowlanym, pow. 1,11 ha, cena 7.800 zł/m². Tel. (0-602)725-783.

TARNÓW Wola Rzędzińska działka o przeznaczeniu budowlanym, pow. 1,11 ha, cena 7.800 zł/m². Tel. (0-602)725-783.

TARNÓW Wola Rzędzińska działka o przeznaczeniu budowlanym, pow. 1,11 ha, cena 7.800 zł/m². Tel. (0-602)725-783.

TARNÓW Wola Rzędzińska działka o przeznaczeniu budowlanym, pow. 1,11 ha, cena 7.800 zł/m². Tel. (0-602)725-783.

TARNÓW Wola Rzędzińska działka o przeznaczeniu budowlanym, pow. 1,11 ha, cena 7.800 zł/m². Tel. (0-602)725-783.

TARNÓW Wola Rzędzińska działka o przeznaczeniu budowlanym, pow. 1,11 ha, cena 7.800 zł/m². Tel. (0-602)725-783.

TARNÓW Wola Rzędzińska działka o przeznaczeniu budowlanym, pow. 1,11 ha, cena 7.800 zł/m². Tel. (0-602)725-783.

TARNÓW Wola Rzędzińska działka o przeznaczeniu budowlanym, pow. 1,11 ha, cena 7.800 zł/m². Tel. (0-602)725-783.

TARNÓW Wola Rzędzińska działka o przeznaczeniu budowlanym, pow. 1,11 ha, cena 7.800 zł/m². Tel. (0-602)725-783.

TARNÓW Wola Rzędzińska działka o przeznaczeniu budowlanym, pow. 1,11 ha, cena 7.800 zł/m². Tel. (0-602)725-783.

TARNÓW Wola Rzędzińska działka o przeznaczeniu budowlanym, pow. 1,11 ha, cena 7.800 zł/m². Tel. (0-602)725-783.

TARNÓW Wola Rzędzińska działka o przeznaczeniu budowlanym, pow. 1,11 ha, cena 7.800 zł/m². Tel. (0-602)725-783.

WIERCHOMLA 30arów, 20.000zł. częściowo uzbrojona (0-18)442-23-81

WITOWICE Dolne, 48 arów, 700zł/ar. (0-18)442-23-81

WITOWICE Grn. 21arów, budowlano-rekreacyjna, prąd, gaz, lassek, 800zł/ar. (0-18)442-23-81

WOLA Dębińska pow. 20 arów, uzbrojona, cena 500 zł/a. (0-14)26-31-11 (8-17).

WOLA Rzędzińska (rejon stacji PKP) - budowlano - usługowa 52a, uzbrojona, cena 15.000 zł za całość. (0-14) 26-31-11 (8-17).

WOLA Rzędzińska - budowlana, 11a, kanalizacja w trakcie realizacji. Cena 11.000 zł/całość. (0-14) 26-31-11 (8-17).

WOLA Rzędzińska - budowlana 36a, cena 700 zł/a. Tel. 0602 725 783.

WOLARzędzińska - budowlana 22a, uzbrojona, wjazd z ulicy asfaltowej, cena 17.600 zł. Tel. 0602 725 783.

WOLARzędzińska - rekreacyjna 26a, cena 3.200 zł. Tel. 0602 725 783.

WYSOWA Zdrój, nowosądeckie, działka rekreacyjna 40a, cena 22.000. (0-18) 353-11-20.

ZABEŁCZE, 66 arów, prąd, gaz, 500zł/ar. (0-18)442-23-81

ZACZARNIE. 4 działki 45 arów, prąd, woda, gaz, telefon, cena 800 zł/ar. (0-14)22-49-69.

ZACZARNIE. Budowlana uzbrojona 13-17a, 650zł/a. (0-14) 792-101 po 17.00

ZALASOWA przy granicy z Karwodzią - 90a na rekreację 50zł/a. (0-14) 22-23-40

ZAWADA, 9,57 ara, budowlana, 1.000zł/ar. (0-18)442-23-81

ZAWADA - budowlana 13a, 20a, pełne uzbrojenie, cena 1.300 zł/a. (0-14) 26-31-11 (8-17).

ZGŁOBIŁCZKA 27 a, 16.000 zł. Wyciąg budowlany na kotłach, 1.000 zł. (0-14) 26-32-12 lub (0-14) 33-28-55.

ZGŁOBIŁCZKA 27 a, 16.000 zł, wyciąg budowlany na kotłach - 1.500 zł. (0-14) 33-28-55 lub (0-14) 26-32-12.

ZNAMIRÓWICE (Jezioro Rożnowskie), 40arów, częściowo budowlana 27 a, 16.000 zł, wyciąg budowlany na kotłach - 1.500 zł. (0-14) 33-28-55 lub (0-14) 26-32-12.

ZNAMIRÓWICE (Jezioro Rożnowskie), 40arów, częściowo budowlana 27 a, 16.000 zł, wyciąg budowlany na kotłach - 1.500 zł. (0-14) 33-28-55 lub (0-14) 26-32-12.

ZNAMIRÓWICE, 22 ary, prąd, gaz, 300m od wody, 1.400zł/ar. (0-18)442-23-81

ZNAMIRÓWICE, 300m od Jeziora Rożnowskiego, 21 arów, dobre uzbrojenie, 1.400zł/ar. (0-18)442-23-81

ZNAMIRÓWICE, 300m od Jeziora Rożnowskiego, 21 arów, dobre uzbrojenie, 1.400zł/ar. (0-18)442-23-81

ZYNDRAMA, 9,52ara, budowlana, prąd, gaz, 2.200zł/ar. (0-18)442-23-81

ŻABNO ul. Kościuski - 25,89a budowlana, całkowicie uzbrojona, cena całości 35.000 zł. (0-14) 26-31-11 (8-17).

KUPNO

DZIAŁKĘ budowlaną Bochnia, Brzesko kupię. (0-14) 68-63-163.

DZIAŁKĘ na Zarabiu w Myslenicach. (0-12) 274-19-72

KRYNICA Górską kupię działkę w centrum (0-18)445-21-14 (090)301-422

KUPIMY atrakcyjną działkę w Krakowie. (0-12) 411-26-92.

N.SĄCZ, kupię działkę (0-18)445-21-14 (090)301-422

WYNAJEM

DZIAŁKĄ pod kiosk Stary Sącz centrum. (0-18) 471-21-87 wieczorem

N.SĄCZ, 1 ha, główna trasa przelotowa, przeznaczenie pod wszelką działalność gospodarczą, długoletnia dzierżawa, 1.000zł/mies. (0-18)442-23-81

N.SĄCZ, ścisłe centrum, plac 258 m², kilkuletnia dzierżawa, 8 zł/m². (0-18)442-23-81

REPUBLICA Czeska. Do wynajęcia działka - ewentualnie podejmę współpracę. (0-12) 637-76-42 lub 00420 659 74-10-64

TARNÓW, Pułaskiego. Mieszkanie 2 pokojowe, częściowo umeblowane, wyposażone z telefonem, opłata najmu 500 zł/m²+ czynsz i media. (0-14)22-49-69.

TRZETREWINA, 68 arów, cz.uzbrojenie, 350 zł/ar. (0-18)442-23-81

TRZETREWINA, 68 arów, cz.uzbrojenie, 350 zł/ar. (0-18)442-23-81

ZAMIANA

PORĘBA k. Myslenic! Działkę atrakcyjną 30a zamienię na samochód. (0-12) 272-15-84.

GARAZE

SPRZEDAŻ

DO wynajęcia w podziemi przy ul. Rezedowej. (0-12) 634-35-73 po 17.00

GARAŻ blaszak do rozebrania, używany 3x5 m (0-14) 21-28-34 po 20.

GARAŻ murowany, ul. Spadochroniarzy sprzedam lub wynajmę. (0-12) 267-16-46.

WYNAJEM

TARNÓW, ul. Orkana - garaż murowany do wynajęcia (lub sprzedaży). (0-14) 26-51-00.

LOKALE

SPRZEDAŻ

BOCHNIA sprzedam w centrum kamienicę wolną z lokalami użytkowymi. (0-14) 612-26-38 lub (0-14) 22-05-83.

BRZÓWKA k/Tarnowa. Budynek murowany, magazyn, biuro, 178m², plac 8a, utwardzony, ogrodzony, 150.000 zł. (0-14) 26-00-02

BUDYNEK murowany, prąd, siła, stolarka, pilnie sprzedam. (0-14) 42-27-41.

BUDYNEK pod „Zajazd” niewykończony pilnie odsprzedam. (0-14) 42-27-41.

DO wynajęcia lokal 60m² na działalność. Listowne oferty: 34-600 Limanowa, Piłsudskiego 133

HALA 260m² na magazyn lub hurtownię itp (do wynajęcia lub sprzedaży) 090 328-707

KURNIK wraz z zabudowaniami towarzyszącymi w Bielanice Górlic sprzedam. Tel.(0-18)443-57-27 wew.110, 443-41-94.

N.SĄCZ, centrum lokal z przeznaczeniem na biura, gabinety itp, 163m² lp, 165.000zł. „Makabi” ul.Lwowska 10 (0-18)442-26-57

N.SĄCZ, centrum lokal handlowo-biurowy, 130m², 300m², „Makabi” ul.Lwowska 10 (0-18)442-26-57

N.SĄCZ, ścisłe centrum, lokal 26m² 30.000 USD (0-18)442-23-81

N.SĄCZ, ścisłe centrum, lokal 26m² 30.000 USD (0-18)442-23-81

NOWOCZESNA fermę drobiu w Machowej - pilnie sprzedam. Trasa Tarnów - Pilzno. Tel. (0-14) 21-09-44 wieczorem.

OKOLICE Korzennej, przechowalnia owoców 360m², +1,50ha sadu jabłkowego 105.000zł. (0-18)442-23-81

OKOLICE Korzennej, przechowalnia owoców 360m², +1,50ha sadu jabłkowego 105.000zł. (0-18)442-23-81

SPRZEDAM lub wynajmę, 25 m² sklep. (0-18) 441-35-33.

TARNÓW, Westerplatte. Budynek wolnostojący 240 m², bardzo dobrze prosperujący do sprzedaży. Cena 80.000 zł do negocjacji. (0-14) 27-22-55.

TARNÓW. Poszukujemy do wynajęcia lokal biurowy bez konieczności remontu. (0-14) 26-00-02

TARNÓW centrum - dom handlowy 1600 m² (3 poziomy), parking. (0-14) 26-31-11 (8-17).

TARNÓW ul. Mościckiego - połowa kamienicy pow. 60 m², k, l, 2 pom., z przeznaczeniem na działalność handlową: sklep, hurtownia. Cena 98.000 zł. (0-14) 27-22-55.

WIELICZKA. Hala 170m² dz. 12a, 200.000 zł. (0-12) 411-26-92

WOJ.NOWOSĄDECKIE, dom jednorodzinny w centrum miejscowości turystyczno - uzdrowiskowej, 4-kondygnacyjny, z kompletnym zakładem masarskim i cukiernią, 7 pokoi do wynajęcia, lokal handlowy przy głównej ulicy 380.000zł. (0-18)442-23-81

KUPNO

HAŁĘ produkcyjną, magazynową lub pawilon handlowy, kupimy w Krakowie lub okolicach. (0-12) 411-26-92.

KIOSK na sklep z możliwością przetransportowania o pow. nie mniejszej niż 20 m², (0-18)442-24-41

LOKAL użytkowy w Krakowie kupimy lub wynajmiemy. (0-12) 411-26-92.

WYNAJEM

BIURO ul. Zacisze do wynajęcia. (0-12) 429-24-21

CENTRUM Tarnowa. Lokal do wynajęcia - 120m² na każdą działalność lub sprzedam wraz z domem 240m². (0-14) 21-44-25

DO wynajęcia oficyna z przybudówką na pracownię, warsztat, magazyn (do adaptacji). (0-12) 267-33-91.

DO wynajęcia 600m² + ogród w centrum Tarnowa, 2.500 zł/mies. (0-12) 411-93-19

DO wynajęcia lokal na biuro lub gabinet - St.Sącz centrum. (0-18) 471-21-87 wieczorem

GORLICE, ścisłe centrum, lokal na parterze, 107m², z zapleczem, 5.000zł. +VAT (0-18)442-23-81

KRAKÓW. Do wynajęcia 45m², 27m² użytkowe. (0-12) 425-64-45.

Informator przetargowy

BUDOWLANA

KRAKOWSKIE

• **Oferent:** Specjalny Ośrodek Szkolno-Wychowawczy dla Dzieci Niepełnosprawnych w Krakowie
Przetarg nieograniczony: na wykonanie podbitki fundamentów wraz z wybudowaniem piwnicy w pawilonie ośrodka
Termin składania ofert: 2.08.1998

Kontakt: Antoni Nowacki, tel. (0-12) 411-19-40

• **Oferent:** Zarząd Miasta i Gminy w Skawinie
Przetarg nieograniczony: na wykonanie i montaż 50 sztuk stołów metalowych
Wadium: 500 zł
Termin składania ofert: 9.07.1998
Kontakt: mgr inż. Henryk Bajor, tel. (0-12) 276-46-77

• **Oferent:** Zarząd Spółdzielni Mieszkaniowej im. Witolda Kasperskiego w Krakowie
Przetarg nieograniczony: na wykonanie zabudowy przy ul. Kobierzyńska-Sąsiedzka w zakresie: roboty budowlane stanu wykończeniowego
Termin składania ofert: 8.07.1998
Kontakt: tel. (0-12) 411-94-67

NOWOSĄDECKIE

• **Oferent:** Wojewódzka Dyrekcja Inwestycji i Dróg Miejskich w Nowym Sączu
Przetarg nieograniczony: na wykonanie stolarki okiennej i drzwiowej, kanalizacji sanitarnej, ścianek działowych i podłogi w piwnicach w Zespole Szkół Ekonomicznych w Nowym Targu
Wadium: 5.000 zł
Termin przetargu: 13.07.1998
Kontakt: WDiDM w Nowym Sączu, ul. Kilińskiego 70

• **Oferent:** Przedsiębiorstwo Państwowe Zespół Uzdrawisk Krynicko-Popradzkich w Krynicy
Przetarg nieograniczony: na budowę drogi wewnątrzakładowej przy ul. Ebersa w Krynicy
Termin składania ofert: 3.08.1998
Kontakt: tel. (0-18) 471-22-84

• **Oferent:** Zarząd Miasta Nowy Targ
Przetarg nieograniczony: na wykonanie kotłowni gazowej w Przedszkolu na os. Bór w Nowym Targu
Termin składania ofert: 20.07.1998
Kontakt: mgr inż. Krzysztof Iskra, tel. (0-18) 266-20-81

PRZEMYSKIE

• **Oferent:** Bieszczadzki Oddział Straży Granicznej w Przemyśle
Przetarg nieograniczony: na budowę Strażnicy Straży Granicznej w miejscowości Wojtkowa
Wadium: 80.000 zł
Termin składania ofert: 28.07.1998
Kontakt: Krystyna Mik, tel. (0-16) 678-28-61

RZESZOWSKIE

• **Oferent:** Ośrodek Kształcenia Lotniczego Politechniki Rzeszowskiej Rzeszów - Jasionka
Przetarg nieograniczony: na wykonanie pomieszczeń recepcji hotelu „Aviata”
Termin składania ofert: 16.07.1998
Kontakt: tel. (0-17) 772-21-18

TARNOWSKIE

• **Oferent:** Zarząd Gminy w Borzęcinie
Przetarg nieograniczony: na rozbudowę Szkoły Podstawowej w Borzęcinie - budowa sali sportowo-widowiskowej
Termin składania ofert: 21.07.1998

Kontakt: Kazimierz Sobota tel. (0-14) 684-61-04

INSTALACJE

KRAKOWSKIE

• **Oferent:** Wojskowa Agencja Mieszkaniowa w Krakowie
Przetarg nieograniczony: na wykonanie instalacji p. pożarowej w budynku przy ul. Pijarów w Krakowie
Termin składania ofert: 9.07.1998
Kontakt: WAM w Krakowie, ul. Zabłocie 50

• **Oferent:** Miejskie Przedsiębiorstwo Wodociągów i Kanalizacji S. A. w Krakowie
Przetarg nieograniczony: na wykonanie wodociągów z rur PE na terenie miasta Krakowa
Termin składania ofert: 10.07.1998
Kontakt: tel. (0-12) 636-72-02

• **Oferent:** Zarząd Spółdzielni Mieszkaniowej im. Witolda Kasperskiego w Krakowie
Przetarg nieograniczony: na wykonanie zabudowy przy ul. Kobierzyńska-Sąsiedzka w zakresie: instalacje wewnętrzne wod-kan, gaz, co, elektryczne wraz z przyłączami
Termin składania ofert: 8.07.1998
Kontakt: tel. (0-12) 411-94-67

KROŚNIENSKIE

• **Oferent:** Zarząd Gminy Korczynna, 38-420 Korczynna
Przetarg nieograniczony: na wykonanie kanalizacji pod chodnik na drodze Lutcza - Krośno
Termin składania ofert: 9.07.1998
Kontakt: tel. (0-13) 435-40-80

TARNOBRZESKIE

• **Oferent:** Zarząd Gminy i Miasta Nisko
Przetarg nieograniczony: na wykonanie sieci wodociągowej z przyłączami w dzielnicy Zasanie w Nisku
Termin składania ofert: 15.07.1998
Kontakt: tel. (0-15) 841-25-45

• **Oferent:** Zarząd Gminy i Miasta Nisko
Przetarg nieograniczony: na wykonanie kanalizacji sanitarnej na os. 1000 - lecia w Nisku
Termin składania ofert: 15.07.1998
Kontakt: tel. (0-15) 841-25-45

TARNOWSKIE

• **Oferent:** Komunalny Zakład Budżetowy w Dębicy
Przetarg nieograniczony: na wykonanie zewnętrznej sieci ciepłej c. o. c. c. w do budynku przy ul. Jana III Sobieskiego w Dębicy
Termin składania ofert: 10.07.1998
Kontakt: KZB w Dębicy, ul. Raczyńskich 7

DOSTAWY

KRAKOWSKIE

• **Oferent:** Wyższa Szkoła Pedagogiczna im. Komisji Edukacji Narodowej w Krakowie
Przetarg nieograniczony: na dostawę i montaż klimatyzatora
Termin składania ofert: 8.07.1998
Kontakt: tel. (0-12) 637-47-77 wew. 449 i 549

• **Oferent:** Zarząd Miasta i Gminy Skawina
Przetarg nieograniczony: na dostawę i instalację urządzeń sterowania radiowego w remizach położonych na terenie gminy
Termin składania ofert: 10.07.1998
Kontakt: Wiesława Putaj, tel. (0-12) 276-16-17 wew. 159

• **Oferent:** Instytut Gospodarki Surowcami Mineralnymi i Energią PAN w Krakowie
Przetarg nieograniczony: na wykonanie mebli biurowych wraz z ich zabudową
Termin składania ofert: 13.07.1998
Kontakt: Renata Sapulak, tel. (0-12) 632-33-00 wew. 107

• **Oferent:** Zespół Lecznictwa Otwartego w Skawinie
Przetarg nieograniczony: na dostawę perymetru komputerowego
Termin składania ofert: 28.07.1998
Kontakt: ZLO w Skawinie, ul. ks. J. Popieluszki 2a

TARNOWSKIE

• **Oferent:** Zespół Opieki Zdrowotnej w Bochni
Przetarg nieograniczony: na dostawę i sprzedaż artykułów chemii gospodarczej
Termin składania ofert: 20.07.1998
Kontakt: tel. (0-14) 612-43-40

PROJEKTY

BIELSKIE

• **Oferent:** Wojskowa Agencja Mieszkaniowa Oddział w Krakowie
Przetarg nieograniczony: na wykonanie dokumentacji projektowo-kosztorysowej modernizacji instalacji wew. co w budynku przy ul. Sterniczej 10 w Bielsku - Białej
Termin składania ofert: 15.07.1998
Kontakt: mgr inż. arch. B. Blotniak - Świerk, tel. (0-12) 613-40-86

KRAKOWSKIE

• **Oferent:** Zarząd Gminy Jerzmanowice-Przequina
Przetarg nieograniczony: na wykonanie projektu technicznego oczyszczalni ścieków dla miejscowości Szklary, Jerzmanowice, Łazy, Spasów
Wadium: 1.500 zł
Termin składania ofert: 13.08.1998
Kontakt: Teresa Szlachta, tel. (0-12) 389-50-22

• **Oferent:** Zarząd Miasta i Gminy Niepołomice
Przetarg nieograniczony: na wykonanie projektu technicznego sieci instalacji sanitarnej wraz z oczyszczalnią w Zakrzowie
Termin składania ofert: 15.07.1998
Kontakt: tel. (0-12) 281-16-62

• **Oferent:** Gmina Kraków
Przetarg nieograniczony: na wykonanie inwentaryzacji gruntów
Wadium: 1.000 zł
Termin składania ofert: 15.07.1998
Kontakt: mgr Maria Drobiszewska - Skrzypczak, inż. Krystyna Matla, tel. (0-12) 616-12-16

• **Oferent:** Wydział Geodezji, Kartografii, Kastratu i Nieruchomości w Krakowie
Przetarg nieograniczony: na przetworzenie do postaci cyfrowej map ewidencyjnych gruntów
Termin składania ofert: 21.07.1998
Kontakt: Miejskie Biuro Dokumentacji Geodezyjnej i Kartograficznej w Krakowie, ul. Grunwaldzka 8

NOWOSĄDECKIE

• **Oferent:** Zarząd Gminy Jabłonka, 34-480 Jabłonka
Przetarg nieograniczony: na wykonanie projektu technicznego kanalizacji sanitarnej w miejscowości Jabłonka
Wadium: 9.000 zł
Termin składania ofert: 21.07.1998

Kontakt: mgr Władysław Pilch, tel.9018) 265-23-81

• **Oferent:** Zarząd Miasta Nowego Sącza
Przetarg nieograniczony: na projekt i koncepcję zagospodarowania miejsc przystanków autobusowych wiatokioskami
Termin składania ofert: 10.07.1998
Kontakt: tel. (0-18) 444-21-46

• **Oferent:** Zarząd Gminy Jabłonka
Przetarg nieograniczony: na sporządzenie zmian w planie zagospodarowania przestrzennego
Wadium: 500 zł
Termin składania ofert: 20.07.1998
Kontakt: mgr inż. Beata Sławik - Kowalkowska

RZESZOWSKIE

• **Oferent:** Miejski Zarząd Budynków Mieszkalnych Sp. z o. o. w Mielcu
Przetarg nieograniczony: na opracowanie dokumentacji projektowej modernizacji budynku przy ul. Kochanowskiego w Mielcu
Wadium: 500 zł
Termin składania ofert: 10.07.1998
Kontakt: Kazimierz Łuszczki, tel. (0-17) 586-24-05 wew. 26

• **Oferent:** Mielecka Spółdzielnia Mieszkaniowa w Mielcu
Przetarg nieograniczony: na opracowanie projektu budowlanego dwóch budynków wielorodzinnych przy ul. Wyszyńskiego w Mielcu
Termin składania ofert: na bieżąco
Kontakt: tel. (0-17) 583-37-01 wew. 32

• **Oferent:** Zarząd Miasta i Gminy Sędziszów Małopolski
Przetarg nieograniczony: na wykonanie dokumentacji technicznej dla budynku wielorodzinnego w Sędziszowie Młp.
Termin składania ofert: 8.07.1998
Kontakt: mgr inż. Stanisław Wiktor, tel. (0-17) 745-60-40, mgr inż. Maria Stręk, tel. (0-17) 221-67-61

• **Oferent:** Zarząd Gminy Krasne
Przetarg nieograniczony: na opracowanie studium uwarunkowań i kierunków zagospodarowania gminy Krasne
Wadium: 3.000 zł
Termin składania ofert: 20.07.1998
Kontakt: tel. (0-17) 855-52-23

TARNOWSKIE

• **Oferent:** Zarząd Miasta Dębicy
Przetarg nieograniczony: na wykonanie koncepcji sieci wodociągowej w Dębicy
Termin składania ofert: 20.07.1998
Kontakt: tel. (0-14) 682-32-32

REMONTY-MODERNIZACJE

KRAKOWSKIE

• **Oferent:** Urząd Miasta i Gminy Świątniki Górne
Przetarg nieograniczony: na wykonanie remontu sanitariatów w budynku Urzędu Miasta i Gminy
Termin składania ofert: 8.07.1998
Kontakt: tel. (0-12) 270-04-60

• **Oferent:** Wojskowy Rejonowy Zarząd Kwaterunkowo-Budowlany w Krakowie
Przetarg nieograniczony: na wykonanie modernizacji układu pomiarowego energii elektrycznej stacji trafo
Termin składania ofert: 13.07.1998
Kontakt: inż. J. Królikowski, tel. (0-12) 613-12-95

• **Oferent:** Zespół Szkół Techniczno-Ekonomicznych w Krakowie
Przetarg nieograniczony: na remont dachów

Termin składania ofert: 15.07.1998
Kontakt: Stanisława Mrzygłód, tel. (0-12) 276-15-22

• **Oferent:** Wyższa Szkoła Pedagogiczna im. Komisji Edukacji Narodowej w Krakowie
Przetarg nieograniczony: na wykonanie cyklowania i lakierowania parkietów
Termin składania ofert: 8.07.1998
Kontakt: tel. (0-12) 637-47-77 wew. 449 i 549

• **Oferent:** Wyższa Szkoła Pedagogiczna im. Komisji Edukacji Narodowej w Krakowie
Przetarg nieograniczony: na przygotowanie do sezonu grzewczego wew. instalacji c. o. cwu, wymiennikowni, rozdzielaczy wraz z rozruchem oraz konserwacją w sezonie grzewczym
Termin składania ofert: 8.07.1998
Kontakt: tel. (0-12) 637-47-77 wew. 449 i 549

• **Oferent:** Wyższa Szkoła Pedagogiczna im. Komisji Edukacji Narodowej w Krakowie
Przetarg nieograniczony: na przygotowanie do sezonu grzewczego kotłowni gazowych z rozruchem oraz konserwacją w sezonie grzewczym - budynki przy ul. Podbrzezie 3 i Studenckiej 5
Termin składania ofert: 8.07.1998
Kontakt: tel. (0-12) 637-47-77 wew. 449 i 549

• **Oferent:** Wyższa Szkoła Pedagogiczna im. Komisji Edukacji Narodowej w Krakowie
Przetarg nieograniczony: na wykonanie konserwacji wentylacji mechanicznej i klimatyzacji w budynku przy ul. Ingardeńska 4 i ul. Piekarskiej 5/7
Termin składania ofert: 8.07.1998
Kontakt: tel. (0-12) 637-47-77 wew. 449 i 549

• **Oferent:** Wyższa Szkoła Pedagogiczna im. Komisji Edukacji Narodowej w Krakowie
Przetarg nieograniczony: na wykonanie prób szczelności gazu
Termin składania ofert: 8.07.1998
Kontakt: tel. (0-12) 637-47-77 wew. 449 i 549

• **Oferent:** Przedsiębiorstwo Zaopatrzenia Farmaceutycznego „Cefarm” w Krakowie
Przetarg nieograniczony: na wykonanie pokrycia dachowego budynku przy ul. Albatrosów
Termin składania ofert: 10.07.1998
Kontakt: Krzysztof Pazurkiewicz, tel. (0-12) 411-01-112

• **Oferent:** Zespół Szkół Zawodowych Nr 1 w Krakowie
Przetarg nieograniczony: na prace malarskie
Termin składania ofert: 8.07.1998
Kontakt: tel. (0-12) 421-38-44

• **Oferent:** Zespół Szkół Zawodowych Nr 1 w Krakowie
Przetarg nieograniczony: na wymianę i modernizację stolarki okiennej
Termin składania ofert: 3.07.1998
Kontakt: tel. (0-12) 421-38-44

• **Oferent:** Dyrekcja Instytutu Ochrony Przyrody PAN w Krakowie
Przetarg nieograniczony: na remont i adaptację pomieszczeń budynku przy ul. Mickiewicza 33 w Krakowie
Wadium: 50.000 zł
Termin składania ofert: 10.07.1998
Kontakt: tel. (0-12) 421-51-44

• **Oferent:** PPUP Poczta Polska Rejonowy Urząd Poczty w Krakowie
Przetarg nieograniczony: na wykonanie robót remontowych na os. Tysiąclecia 42 w Krakowie-Nowej Hucie
Wadium: 9.000 zł
Termin składania ofert: 21.07.1998
Kontakt: inż. Bożena Gurgul, tel. (0-12) 648-85-66

• **Oferent:** Kopalnia Soli „Wieliczka” w Wieliczce
Przetarg nieograniczony: na wykonanie remontu łazienek
Termin składania ofert: 17.07.1998
Kontakt: Tel. (0-12) 278-71-36

• **Oferent:** Okręgowa Dyrekcja Gospodarki Wodnej w Krakowie
Przetarg nieograniczony: na wykonanie remontu regulacji rzeki Wisłok
Termin składania ofert: 14.07.1998
Kontakt: mgr inż. Andrzej Stonawski, tel. (0-12) 423-21-11 wew. 214

• **Oferent:** Zespół Szkół Mechanicznych Nr 2 w Krakowie
Przetarg nieograniczony: na wykonanie robót remontowych dachów, instalacji odgromowej oraz pomiarów zerowania
Termin składania ofert: 10.07.1998
Kontakt: mgr inż. Krzysztof Mrowca, tel. (0-12) 266-78-49

• **Oferent:** Spółdzielnia Mieszkaniowa „Mistrzejowice” w Krakowie
Przetarg nieograniczony: na wykonanie robót dekarsko-blacharskich
Termin składania ofert: 16.07.1998
Kontakt: tel. (0-12) 648-56-63

• **Oferent:** Spółdzielnia Mieszkaniowa „Mistrzejowice” w Krakowie
Przetarg nieograniczony: na wykonanie robót brukarskich
Termin składania ofert: 16.07.1998
Kontakt: tel. (0-12) 648-56-63

• **Oferent:** Spółdzielnia Mieszkaniowa „Mistrzejowice” w Krakowie
Przetarg nieograniczony: na wykonanie nawierzchni uliczek dojazdowych do budynku
Termin składania ofert: 16.07.1998
Kontakt: tel. (0-12) 648-56-63

• **Oferent:** Spółdzielnia Mieszkaniowa „Mistrzejowice” w Krakowie
Przetarg nieograniczony: na naprawę daszków wejściowych
Termin składania ofert: 16.07.1998
Kontakt: tel. (0-12) 648-56-63

• **Oferent:** Spółdzielnia Mieszkaniowa „Mistrzejowice” w Krakowie
Przetarg nieograniczony: na remont dźwigów osobowych w budynkach
Termin składania ofert: 16.07.1998
Kontakt: tel. (0-12) 648-56-63

KROŚNIENSKIE

• **Oferent:** Spółdzielnia Budowlano-Mieszkaniowa „Jedność” w Krośnie
Przetarg nieograniczony: na wykonanie nawierzchni asfaltobetonu na drogach i parkingach przy ul. Grodzkiej w Krośnie
Wadium: 3.000 zł
Termin składania ofert: 8.07.1998
Kontakt: tel. (0-13) 432-17-33

NOWOSĄDECKIE

• **Oferent:** Dyrekcja Zespołu Szkół Rolniczych w Nawojowej
Przetarg nieograniczony: na wykonanie wymiany posadzki w jadalni internatu
Termin składania ofert: 4.08.1998
Kontakt: Anna Bogdańska, ZSR w Nawojowej, 33-335 Nawojowa 348

PRZEMYSKIE

• **Oferent:** Szkoła Podstawowa w Radymnie
Przetarg nieograniczony: na remont dachu szkoły podstawowej
Wadium: 3.000 zł
Termin składania ofert: 17.07.1998
Kontakt: tel. (0-16) 628-10-66

PRACA**DAM PRACĘ**

ADRESOWANIE kopert- zatrudnimy. Płacimy do 5 zł sztuka. Cały kraj. Informacje gratis, koperska zwrótka. „Euro- Inwest” 99-300 Kutno, box: 28

AGENCJA ochrony zatrudni pracowników (012)637-21-33 wew. 330

AGENCJA ochrony zatrudni pracowników. 012/429-35-28

ATRAKCYJNA praca domowa, biurowa, stała, dodatkowa. Nowe oferty. Dochód do 1900zł. Firma Marketingowa „PRACA” skr. 27 33-300 Nowy Sącz (znaczek)

ATRAKCYJNA i ciekawa praca z ludźmi. 012/645-43-70

CHAŁUPNICZTWO (012)648-88-25, (012)643-63-84

CHCESZ zarobić na wakacje? Posiadasz samochód - zadzwoni. (0-14)21-92-28, (0602)194-869.

CHAŁUPNIKÓW zatrudnimy. 0700-71-738

CHAŁUPNICZTWO biurowe. Zarobki 109 złotych dziennie. Informacje bezpłatne. KD 34-700 Rabka skrytka pocztowa 39.

FIRMA zatrudni brygady lub firmy: murarzy, tynkarzy, lastrikarzy, betoniarzy, zbrojarzy. (012)637-34-66

FIRMA zatrudni spawaczy argonowych do pracy w Czechach i na Słowacji z uprawnieniami według EN 287-1 telefon (014)68-61-730.

FIRMA Handlowa poszukuje operatywnych, ambitnych pracowników do przeprowadzenia pokazów domowych (pościelę wełniane). Wysokie wynagrodzenie. Kontakt od poniedziałku do piątku między godz. 10 a 14, tel. (063)272-58-10

FIRMA przyjmie księgową do prowadzenia pełnej księgowości. Tel (018)26-66-366

FRYZJERKI (0-18)442-80-79 po 20.

GAZETA „Krakowski Rynek Pracy”, ogłoszenia, numer 4, już w kioskach

HURTOWNIA odzieży zatrudni przedstawicieli handlowych. Wymagany samochód osobowy. Zarobek 860 + amortyzacja. Tel/fax. (0-18) 443-79-35.

HURTOWNIA zatrudni 3 osoby z samochodem z Tarnowa i okolic. (0-14)26-73-37.

HUTA Szkoła- Rajska koło Oświęcimia zatrudni hutników szkła, tel. (033)43-46-54

IMPERIAL Sp. z o.o. zatrudni mężczyznę na stanowisko sprzedawcy w sklepie z częściami zamiennymi do samochodów ciężarowych w Pogórskiej Woli. Tel. (0-14)74-73-01, pon.-pt. (8-18).

MONTERÓW rurociągów przemysłowych, spawaczy w osłonie argonu - zatrudni. (0-14)746-080.

NOWY Network Marketing- produkty do profilaktyki zdrowia- poszukujemy współpracowników (061)847-60-43

ODPOWIEDZIALNA panią do prowadzenia sklepu, wymagane doświadczenie w handlu, zamieszkała w Tarnowie, wiek do 35 lat, tel. (0-90)688-550, lub (0-14)672-12-18, po 20.

OPERATORA koparki KM- 251- zatrudni. Tel. (014)67-14-324

PRZYJMĘ do pracy blacharzy- dekarzy (012) 269-00-56 po 18.00

PRACA -kosmetyki, inf. pon.-pt. (10-12). Tarnów, Mościckiego 2.

PRZYJMOWANIE telefonów, adresowanie kopert, składanie długopisów- zatrudnimy. Cały kraj. Informacje bezpłatne, koperta zwrótka. Przedsiębiorstwo „TELE-TOP” 99-300 Kutno box 85

PRACOWNIKA do sklepu motoryzacyjnego w Dębicy- zatrudni. Tel. (014)67-78-520, 68-17-022

RENCISTĘ zatrudni (mile widziany samochód). N.Sącz (0-18)441-09-90 (10-13).

TŁUMACZA języka angielskiego- branża handlowa w okoliczności- poszukuje. (014)66-306-88

DAM PRACĘ

ZATRUDNIĘ kosmetyczkę, absolwentkę 1998 roku. Nowy Sącz, ul. Romanowskiego 11/4 (0-18) 442-01-45

ACHA. Dodatkowa praca dla wszystkich. Propozycje dla osób z działalnością gosp. oraz dla młodzieży. 0602 714-952.

ZATRUDNIĘ doświadczoną osobę na stanowisko marketingu dyrektora. Wiek minimum 30 lat. Tel. (0-14) 26-18-88, w godz. 10-13

FIRMA poszukuje specjalistów w branży marketingu bezpośredniego. Tel. (0-14) 26-18-88, godz. (10-13)

POSZUKUJĘ PRACY

ABSOLWENTKA filologii angielskiej, dobra znajomość hiszpański, rosyjski -podejmie pracę. (0-14)43-62-85.

ADMINISTROWANIE 090-36-32-61

KIEROWCA kat.C,E, praktyka TIR. (0-18)446-25-71.

OCHRONA obiektu przyjmie pełne uprawnienia (012)423-56-14

PODEJMIĘ każdą pracę posiadam uprawnienia budowlane. (0-14)221-639.

POSZUKUJĘ pracy (architektura wnętrz, fotografia, grafika) Oferta: 35/AS, B.O. al. Pokoju 3.

POPROWADZĘ książki przychodów, rozchodów ZUS, VAT, Dębica: (014)681-90-42

NAUKA

2-LETNIE Studium Zawodowe w Gdowie, pracownik biurowy, specjalność prawo administracyjne, prywatne, wieczorowe. Zajęcia: poniedziałek-środa, bez egzaminów wstępnych. (012) 278-45-00 wew. 13, 090-651-221

3-LETNIE Liceum Ogólnokształcące w Gdowie, prywatne, wieczorowe. Zajęcia: poniedziałek-środa, bez egzaminów wstępnych. Czesne 130 zł. (012) 278-45-00 wew. 13, 090-651-221

ABSOLWENCI INFORMATYKA, EKONOMIKA> Policjalne Studium Zawodowe (dwuletnie). System: dzienny, wieczorowy, zaoczny. Zapisy: ZDZ Kraków, Wybickiego 3A (012)633-57-38, Dietla 38 (012)422-85-69.

BHP szkolenia usługi. (0-14)42-26-37.

INSTRUKTOR Nauki Jazdy. Kurs Rozpoczynamy! ZDZ Kraków, Dietla 38 (012)422-85-69

JĘZYK angielski, profesjonalnie wszystkie stopnie. (0-14)275-253.

KOSMETYKA. Policjalne Studium Zawodowe (dwuletnie) „TECHNIK USŁUG KOSMETYCZNYCH”. Kursy roczne. Zapisy: ZDZ Kraków, Dietla 38, (012)422-31-02. Ilość miejsc ograniczona!!!

KOSMETYCZNE Studium Policjalne (dzienne i zaoczne) działające na bazie szkoły medycznej, prowadzi zapisy na nowy rok. Kraków, ul. Straszewskiego 25. Tel. (012)421-91-49

KURSY KOSMETYCZNE ROCZNE. ZDZ Dietla 38 (012)422-31-02. Ilość miejsc ograniczona.

KURS wizażu profesjonalnego -wykonywania makijażu.Tarnów, (0602)714-952.

LICEUM Ogólnokształcące 3-letnie Zaoczne Mgra Stefana Kwietniowskiego w Krzeszowicach, Proszowicach i Wieliczce przyjmuje kandydatów. (012) 276-50-91.

OSMIOKLASISTO! Chcesz zdobyć zawód: FRYZJERA, KUCHARZA, KELNERA i tytuł czeladnika? Zapraszamy Zakład Doskonalenia Zawodowego, Kraków, Dietla 38, (012)422-31-02, Proszowice, Partyzantów 17, (012)386-18-93, Czarny Dunajec, Mościckiego 8, (018)265-73-54. Gwarantujemy miejsca praktyk!

POLICEALNE Studium Biznesu i Administracji, Nowy Sącz, Rynek 14 ogłasza nabór słuchaczy na I semestr techniki administracji, (zaoczne- czesne 95zł/m-c) (0-18) 443-69-26.

POLICEALNE Studium Zaoczne Mgra Stefana Kwietniowskiego w Krzeszowicach Proszowicach i Wieliczce przyjmuje kandydatów na kierunku: rachunkowość, turystyka, biurowość, informatyka. (012)276-50-91.

WŁOSKI. Kursy wakacyjne. Studium Języka Włoskiego. Basztowa 1 (012)421-34-15

MOTORYZACJA**SAM. OSOBOWE****SPRZEDAŻ**

AUDI 80, 1.9TD, 1993, 108.000km, 37.000zł. (0-18)443-21-62, 444-94-52.

Firma „TRANSIT” s.c. w Turku

ogłasza sprzedaż pojazdów aktualnie eksploatowanych marki Jelcz 325 wraz z przyczepami marki D-83 i P-H, Star F-200 i Liaz

Ceny bardzo przystępne.

Zainteresowanych zapraszamy do siedziby firmy, Turek ul. Konińska 1 w godz. 7.00-15.00 ewentualnie kontakt telefoniczny pod numerami: 063-2784602, 090-523075, 090-523076

SPRZEDAŻ

CINQUECENTO 900, niebieski metalik, 1994, 50.000km, autoalarm, (0-18)441-23-22

CINQUECENTO 700, 1997, I właściciel, cena do uzgodnienia. Tel. (0-14)74-73-06.

CINQUECENTO 900, 1996, czarne, 16.300 zł. (014)66-311-90

FIAT Tempra 1,6, 92r., biały, dodatki (012) 267-56-70

FIAT 126p E650, 1988, cena 3.500 -pilnie sprzedam. Tel. (0-14)23-19-81.

FORD Probe 2200, 1991, czerwony, I właściciel, stan bardzo dobry, 135.00 km, 19.900 zł. (0-14)684-34-34.

MERCEDES 124, 2000, 1988, srebrny metalik, stan idealny. (014)66-32-001

MOTORYZACYJNA informacja, auto nowości, samochody komisowe (012)634-50-52, 633-22-22 w. 68

NISSAN sunny 1,3, 1988r- 180.000 km 012/644-68-71

OKAZJA! Toyota Carina, 1996, gwarancja, bez wypadkowa 39.500 zł (012)654-16-07

OPEL Corsa 1,4 trzydrzwiowy, czerwony 1995, 45.000km, pełna dokumentacja (0-18) 443-05-66

OPEL Vectra 1.7D, 1992, srebrny metalik. (0-18)446-20-46.

PILNIE sprzedam CC 700, 1997r, tel: (012)649-34-13, 090-36-15-16

RENAULT Clio 1,9, diesel, 1995. (0-14)23-11-27.

RENAULT Clio 1,4, 1991, 98.000 km, cena 16.900, bez. (0-14)21-96-44.

SPRZEDAM Toyota Corolla 1,3; 1991, czarny metalik, szyberdach, alufelgi, garażowana, stan bardzo dobry, 17.000-. (012)386-90-91, 0602-67-67-72.

SPRZEDAM lub wymienię na auto osobowe przyczepę 11,5 tony ładowność, rok prod, 1981, cena 5.000 zł. (014)25-02-32.

SPRZEDAM mercedes 814- 1995 rok, kontener- winda- mały przebieg. Faktura vat! Tel/fax: (012)422-35-60

TOYOTA- CARINA -combi, automatik, 1993. (012)415-64-98, (012)422-09-22 w.37

VW Golf 1,8 GTI, rok 1988, czarny metalik sprzedam. (014)52-65-92, (014)52-46-40.

VW Golf, 1986, GTD 1,6. (0-14)52-61-47.

KUPNO

A. Auta powypadkowe zdecydowanie- kupię. 012/645-03-72, 090-31-40-97.

ABSOLUTNIE auta powypadkowe, zniszczone, kupię. (012)648-80-94

WYNAJEM

TARNÓW Wypożyczalnia Samochodów, ul. Szkotnik 37. tel. 22-07-55.

MOTOCYKLE**SPRZEDAŻ**

JUNAKA, oryginal -tanie. Sławomir Bujak, Rychwałd 56, 33-171 Pleśna.

INNE POJAZDY**SPRZEDAŻ**

C-328, C-330, T-25A, C-360-3P, C-360, Ferguson-255, pługi, radła, sprzęty. Wasłag Brónisław, Librantowa, pocz. N.Sącz, (0-18)441-79-52.

C-330, T-25, star 200. Tel. (014)68-17-159

CIĄGNIKI C-328, C-330, C-3603p, ciągła sprzedaż. Piaszczak, Łętownia 375. (018)26-75-673

CIĄGNIK własnej konstrukcji, dwa napędy, 5.000zł (0-18)351-62-21 wieczorem.

CIĄGNIK C-328, po remoncie. Wola Radłowska 123, Seremet Stanisław.

CIĄGNIK ogrodniczy 21KM, kosiarzka, pług, przyczepka. Tel.(0-14)74-24-92.

KOPARKO -spycharkę KSH, 18 tys zł. (0-14)784-849.

KOMBAJN zbożowy Massey- Ferguson, oraz prasę do słomy- sprzedam. (014)66-57-806

KOPARKO- ładowarka, kołowa volvo, stan idealny- 30.000 zł brutto. (014)66-311-90

KOMBAJN zbożowy, szerokość: 3m, w bardzo dobrym stanie. Wiśnicz Mały 8. Tel. (014)68-56-614

MASZYNY Budowlane sprzedaż, remonty- ceny promocyjne. Zary (068)37-43-501 do 03.

SPRZEDAM ciągnik C360 3p, 1989. Tel. (018)33-25-018

SPRZEDAM kombajn Massey Ferguson. Tel. (018)27-71-966

WYNAJEM

WYPÓŻYCZĘ przyczepę campingową. 0602-212-894

ZAMIANA

JELCZ HDS lub zamiana. 012/644-62-97

USŁUGI

ALARMY, autoblokady, centralne zamki, immobilizery, znakowanie (012)644-45-17, Cienista 12

ALARMY, centralne zamki, blokady do wszystkich typów samochodów. (014)66-307-25, 0601-52-78-89

AUTOALARMY, immobilizery, centralne zamki. Taniol (014)25-02-77, (0602)522-362.

PRZEPROWADZKI, transport fortepianów. (012) 267-24-79

PRZEPROWADZKA fachowa (012)643-46-83

PRZEWOZY kraj -zagranica „Transit” -tanie, solidnie. Tel. (0-14)24-18-69.

PRZEWOZY osób na przysięgi, wesela, lotniska, wczas Busami 8-14 osób. Tel. (0602)809-025.

PRZYCZEPY campingowe, towarowe- nowe (Niewiadów), używane, komis, naprawa. (012) 656-19-03, 0602-212-894

USŁUGI lakiernicze, lakierowanie pojazdów, naprawy powypadkowe. N.Sącz 0/602-73-23-15, (0-18)443-93-47.

TRANSPORT 3,5 t, kraj- zagranica. 012/641-00-07

TRANSIT bus- przewozy; wesela, przysięgi, lotnisko, przeprowadzki, in. Tel. (014)67-21-652

CIEŻAROWE**SPRZEDAŻ**

LIĄZ +przyczepa 11t, 1990, oplandekowany, łącznie z pracą. 0/90-26-93-98.

MAN c.s. 19362, 1990, 70.000 km, stan idealny. (014)66-311-90

SKODA MTS kiper 3-strony, składak 1997, przywieziony z Niemiec. 0/90-26-93-98.

SPRZEDAM Nysa T552, 1991. Tel. (018)33-25-018

SPRZEDAM star 2001, 1997/98, składak, dużo części nowych. (018)33-25-018

STAR 29, 1979, stan dobry, cena 5.200. (0-14)79-09-12.

UAZ 469B, Gaz 66 ciężarowy, stan bardzo dobry. (0-17)74-41-518, (0-90)346-050.

ŻUK A11-B, 1988, stan bardzo dobry -tanie sprzedam. Truchan Waldemar, Kipszna 15. Gieźkowice, tel. 84.

KUPNO

KUPIĘ, wezmę w dzierżawę „LORE” do transportu samochodów (014)66-307-25, 0601-52-78-89

ZAMIANA

VW Bus 1979, 3.500zł. zamiana na osobowy (0601)24-43-64

NIERUCHOMOŚCI**MIESZKANIA****SPRZEDAŻ**

ATRAKCYJNE pośrednictwo nieruchomości al. Słowackiego 58 (012)633-22-67

DĘBICA „Witosa”, mieszkanie M-2 (38m2), V piętro. (014)67-21-358

GARSONIERE, Kozłówek 23m2, cena- 52.000, sprzedamy.(012)278-19-28

M-3 własnościowe Stary Prokocim, sprzedam. (012)657-89-67

MIESZKANIE 2 pokojowe 49m2 ul. Ściegienego, po remoncie, parkiety, filizy, terakota 0601-46-76-32, (012)411-27-54

MIESZKANIE 55m2 centrum Tarnowa, tel. (013)44-850-81

N.SĄCZ, dwupoziomowe 90m², sprzedam 1.090zł/m² (0-18)442-25-71

N.SĄCZ: mieszkanie M-4 60m² sprzedam. (0-18)441-22-44.

N.SĄCZ, os. Millenium, 2-pokojowe, 37m², lp, 3 pok. 49m², IIIp, z telefonem, os. Barskie 2-pok. 48m², parter, tanio, 2 pok. 48m², Ixp, komfortowe, os. Kochanowskiego, kawalerka 26m², parter, z telefonem, 3 pok. 55,5m², IIIp, „Makabi” Lwowska 10 (0-18) 442-26-57

N.SĄCZ, W.Polskiego: 4-pokojowe 72m² pilnie

SPRZEDAŻ

SZAFRA chłodnicza przeszklona, lada chłodnicza, zamrażarka 400l przeszklona (0-18) 332-97-34

WYPŁOCZYWEK skórzany na spodzie dębowym. Krynica tel.0/602-49-02-16.

USŁUGI

ALARMY, telewizja przemysłowa, urządzenia sterownicze bram, zamki Gerda, autoalarmy, wideodomofony, domofony. Montaż, serwis, F.VAT. Czes-Pol, Nowy Sącz (0-18)442-79-72.

ANTYWLAMANIOWE zabezpieczenie drzwi: blacha, blokady, tapicerka, zamki, zaczepy, kolki (012)415-42-87

NAPRAWA piecyków łazienkowych. Usługi wodne, gazowe, kanalizacyjne. Rachunki. (012)411-92-263

PARKIET, boazeria, szeroki wybór, ceny konkurencyjne, produkcja, usługi (012)388-12-84, 090-37-98-01

SZAFY, GARDEROBY, ZABUDOWA WNĘK

DRZWIAMI PRZESUWNymi I SKŁADANymi FIRMY STANLEY

10 LAT GWARANCJI Zapraszamy do naszych punktów usługowych w Krakowie:

- ul. Wielicka 2, tel. 656 56 75
- ul. Prandoty 6, tel. 411 62 13 w. 139
- os. Niepodległości 3 (pawilon) tel. 0602 188 984

ULGA W PODATKU RYBY

PARKIET „Jarząbek” produkcja, sprzedaż, montaż, zakład. Tel. (012)272-19-96. Sklep Firmowy, al. 29 Listopada 103a, tel. (012)413-47-83, kleje, lakiery, akcesoria hurt-detal.

ŻALUZJE pionowe, poziome, rolety. (0-18) 446-04-95 (8-17).

ŻALUZJE produkcja, sprzedaż, montaż. ZALMAX (012)655-74-74, 655-63-76

ŻALUZJE antywłamaniowe rolety- pionowe, poziome. 012/649-76-21, (018)442-04-72

BUDOWLANE

SPRZEDAŻ

DESKI jodłowe suche 20m³, 7cm. (0-18)446-00-62, 0/602-440-175.

ELEMENTY drewniane, ocieplane 3m/1,20cm wraz z oknami oraz bigi(012)274-33-78

OKŁADZINA piaskowcowa nieregularna tel./fax (0-18)44-68-223.

ORLITA
GENERALNY DYSTRYBUTOR FIRM
heroal BECKER Helios J+M

ROLETY
ZEWNĘTRZNE I TEKSTYLANE

ŻALUZJE
POZIOME, PIONOWE

BRAMY
ZWIJANE

SIATKI
PRZECIWINSEKTOWE

MARKIZY
KOSZOWE I TARASOWE

PARAPETY
ALUMINIOWE ZEWNĘTRZNE

PRODUKCJA • HURT ELEMENTÓW • MONTAŻ

Kraków, ul. Puskarska 7
tel./fax 269 01 39, 269 01 80

Kraków, ul. Chełmońskiego 11a
tel. 636 12 73, tel./fax 637 80 85

PARKIET jesion pilnie sprzedam. Tel.: (014)24-15-66 po 16, lub (0602)703-233.

PAKAMERY, kontenery biurowe, garaże, altanki. 012/644-62-97

PO cenach produkcyjnych: parapety, schody lastrikowe, marmurowo-lastrikowe, marmurowe i granitowe, grys, cement i wapno, terabona. Nowy Sącz, ul.Obłazy 2 (0-18)441-67-64.

PRODUCENT elementów dachowych, tarcica iglasta. Zapewniamy transport. Dąbrowa Tarnowska, ul. Czernia 24, tel. (0-14)42-34-83.

CEGIELNIA BIEŹDZIADKA
k. Kołacze przy trasie Pilzno – Jasio
tel. (0-13) 446-03-01

oferuje wysokiej jakości cegły

- cegła pełna kl. 150 0,35 zł
- cegła kratówka K-1 0,35 zł
- cegła dziurawka 0,34 zł
- pustak działowy Pd-2 1,15 zł
- pustak Max duży 2,10 zł
- cegły klinkierowe od 1,60 zł

Cena zawiera 7% podatku VAT.

Świadczymy usługi transportowe, również na telefon

Przy zakupie ponad 5000 szt. cegły rabat 250 szt. cegły dziurawki gratis

Czynne codziennie 7-15 godz. i w każdą sobotę

SPRZEDAŻ

PUSTAKI gruzowe, betonowe, żuźlowe, kregi: fi 800, fi 400, płytki chodnikowe, obrzeża trawnikowe. (0-14)79-21-91, (0-14)78-43-81, po 20. Baza RSP „Wolanka” Wola Rzędzińska 252.

SIDING USA Panele podłogowe produkcyjne niemieckie. Hurtownia, promocja, raty (012) 266-93-32 wew.39

SIATKI ogrodzeniowe, rodzaje, wysokości wg potrzeb. Producent. (0-14)26-81-35.

UKŁADANIE kostki brukowej, flizowanie. Gwarancja, szybko, solidnie. Tel. (0-14)784-384, wieczorem.

USŁUGI budowlane, ciesielstwo, dekarstwo. Konkurencyjne ceny. (0-14)74-64-52. Zadzwoń.

KUPNO

OLCHA foszty, suche, 7 cm -kupię. (0-14)250-230.

PŁYTY drogowe. 012/644-62-97

USŁUGI

„KOSTEX” Firma Handlowo- Usługowa profesjonalne układanie kostki brukowej (018)33-25-229, 090-66-74-74.

ADAPTACJE pomieszczeń, suche tynki, ścianki działowe, sufity podwieszane. Szpachlowanie, malowanie, tapetowanie (0-18) 443-42-93 (0602) 695-174.

ADAPTACJE, kompleksowe remonty mieszkań i lokali użytkowych 0602-68-60-97, (012) 270-18-08

BAU-GIPS SUCHE TYNKI, 3-letnia gwarancja, referencje, długoletni staż. (0-18) 442-61-95, 0/602-185-735.

BRUKARSTWO solidnie, tanio tel/fax (012)429-32-57

BRUKARSTWO, układanie, VAT.012/643-04-22, 0602-789-712

ELEWACJE styropianowe. Faktury VAT. Tel. (0-14)21-79-72.

FIRMA „Cieplik” wykonuje docieplenia budynków, podbicia dachowe, piaskowiec. (014) 74-24-17, (014)24-25-60.

FLIZOWANIE, biały montaż, krótkie terminy, konkurencyjne ceny 0601-52-53-56, (012) 421-54-57

FLIZY, suche tynki, malowanie. N.Sącz (0-18) 445-65-52.

FLIZY, regipsy, panele, malowanie, gładź, ocieplanie (0-18)442-64-77.

FLIZOWANIE inne remontowo -budowlane (nowosądeckie) (0601)24-43-64

FLIZOWANIE, regipsy, usługi ogólnobudowlane, praktyka na Zachodzie. (0-18)441-19-88, 0-601-50-51-03.

FLIZOWANIE, wykładziny duże powierzchnie. 012/644-07-69, 0602-78-97-12

HYDRAULIK-naprawa piecyków, montaż instalacji sanitarnych, solidnie, terminowo. Mazur (012) 633-81-82

HYDRAULIKA nowoczesnie, tanio. VAT. Tel. (0602)743-920, tarnowskie

IZOMONTAŻ -regipsy, kompleksowe remonty, adaptacje od projektu po klucz. (0602)807-592, (0-14)45-74-28.

IZOLACJA studni, fundamentów, odwodnienie. 643-12-89

KOSTKA brukowa- brukowanie i transport (012)415-67-24

KOMPLEKSOWE ocieplenie metodą lekką - mokra. N.Sącz, Narutowicza 3, (0-18) 444-15-28, 0/90-310-024.

KOWALSTWO Artystyczne, Metaloplastyka wykonana: bramy, ogrodzenia, meble metalowe, ławy, fotele itp (0-18)444-71-13.

USŁUGI

KOSTKA brukowa: profesjonalne układanie, sprzedaż atestowanych materiałów brukarskich. „PLAKO”, Tarnów, Kochanowskiego 41, (014)21-27-62 (8 -16); (014)23-10-47 po 17

KRYCIE blachą, papą oraz malownie dachów. Tel. (0-14)21-42-46.

MALOWANIE natryskowe wnętrza (baranek, korytory), VAT, (0-18)443-93-76.

MALOWANIE dachów, krycie papą termoizolacyjną, konserwacja papy -VAT. Tarnów, (014) 22-28-32.

OGRZEWANIE nadmuchiwanie dużych kubatur, klimatyzacja, instalacje miedziane. Tarnów. tel. (090)33-08-59.

OSUSZANIE, odgrzybianie budynków. Termoiniekcja tel./fax (0-18)26-79-022.

PARKIETY: układanie, szlifowanie, lakierowanie (maszyny bezpyłowe). Flizy. (0-18)26-242-74, 446-13-41.

PARKIETNI Produkcja i sprzedaż z materiałów własnych i powierzonych. (014)66-318-90

REMONTY i ocieplanie mieszkań (0-18)444-24-45.

SCHODY. Produkcja, montaż. (0-18)443-95-78, kom. 0/602-467-125.

SIDING, PANELE PCV, kamień elewacyjny. Hurtownia- sprzedaż- montaż (012) 267-60-02

STUDNIE odwiercam, dotyczy sądeckiego i tarnowskiego. Firma „Izwiert” N.Sącz (0-18)44-11-644.

SUCHE tynki, malowanie, tapetowanie, panele, gładź gipsowa, tynk japoński. (0-14)45-52-29.

STACZACHEY. (014)79-14-95.

TAPICERKI, zabezpieczenie drzwi (012)421-83-06

TRANSPORT kontenerami, gruz, śmieci (012) 658-28-33, 090-37-33-00

TYNKI gipsowe, system niemiecki -agregat. (0-18) 444-70-80 lub 444-70-97.

TYNKI tradycyjne, tynki, flizowanie, malowanie, kominki -tanio, solidnie. (0-14)26-76-61.

TYNKI, wylewki. 012/643-04-22, 0602-789-712

USŁUGI budowlane (0-18)444-93-71

USŁUGI remontowo-budowlane, pełny zakres. Elbud N.Sącz (0-18)441-05-02, 0/601-526-584.

ŻALUZJE, markizy, rolety -produkcja, usługi. Tarnów, Strusińska 10. (0-14)21-50-98, (0-14)26-46-30.

KOMPLEKSOWE usługi remontowe, wykańczanie mieszkań - solidnie. (0-12) 657-22-70, 647-40-22

NARZĘDZIA - MASZyny

SPRZEDAŻ

KOMBAJNY zbożowe, pary do słomy, zachodnie, duży wybór. (034) 62-86-81, 0-34) 27-41-51, (0-36) 435-50-63, (0-33) 75-45-06.

MASZyny do szycia typ „Minerwa” oraz „Overlok” tel. (014)22-39-87.

MIESZALNICĘ do ciasta poj. 100l, (0-42)67 20-67

NOŻYCE uniwersalne, mechaniczne, duże, Tokarka TR-45 (012)274-33-78

PRASA mimośrodowa 16 t. wraz z narzędziami, szlifierka do płaszczyn, wycinarka NW 5, zwijarka (012)270-47-31

SPRZEDAM piarkę tarczową z podcinakiem, z długim bocznym wózkami, ustawienie piły pod kątem od 90 do 45 stopni (033)766-839

SPRZEDAM mini trak do wałków. Tel. (018)27-71-966

TANIO trak jednopółowy, Jerzy Jarkiewicz, Gorlice, ul. Stróżowska 67A.

TRAK wielopółowy Herkules 75, trak taśmowy. Tel. (0-17)74-41-518, (0-90)346-050.

URZĄDZENIA sterowane pilotem do bram ogrodzeniowych przesuwanych, garażowych uchylanych, ogrodzeniowych dwuskrzydłowych. Dostawa i montaż. Tel. (090) 69-56-56.

WYCIĄG budowlany (012)266-02-38

SPRZEDAŻ

UŻYwane piece piekarnicze: Matador MD 12m2, Matador 10m2, Miwe 8m2, Matador 6m2, Debag 6m2. 012/285-15-11

RTV, AGD, FOTO

SPRZEDAŻ

ROŻNO na 16 kurczaków z koszykami oraz bema 6-komorowy. (014)670-18-78

TELEWIZOR Grundig 28 cali, kamera wideo -tario (0-18)332-97-34

USŁUGI

NAPRAWA domowa RTV- video, dojazd gratis (012)285-92-75

NAPRAWA sprzętu AGD- pralek, lodówek. 012/412-89-56

KOMPUTERY

SPRZEDAŻ

NOTEBOOK Toshiba 100CS, Pentium 75, 8EDORAM, HDD500MB, cena 2.100 zł. Tel.(014)21-01-62.

USŁUGI

KOMPUTERY, kasy fiskalne, dojazd (090)344-827.

FAUNA, FLORA

SPRZEDAŻ

BERNEŃSKI pies pasterski (suczka)- sprzedam. Tel. (014)670-39-11

BOXSERY zółte z rodowodem. (0-18)446-04-72.

BOXSERY, szczenięta, młodzież, bernardyńki. (014)42-43-29 do 16.00; (014)42-42-59 po 22.00.

BOXSERY 7-tygodniowe sprzedam. Tuchów, ul. Świerczewskiego 22, (014)525-425 lub 525-824.

CZARNE jak noc- szczenięta owczarka belgijskiego. Tel. (018)26-680-90

DOBERMANY szczenięta bezrodowodowe, monej budowy sprzedam, tel. (012) 386-15-62.

OWCZARKI niemieckie szczenięta. (012)284-17-88.

PINCZERKI, dogi, collie, wilczurki. (014) 42-43-29 do 16.00; (014) 42-42-59 po 22.00.

SPRZEDAM żrebaka rasy huculskiej-maść gnia-do-kary, nogi białe po ogierze krasym z rodowodem. Truchan Waldemar. Kipszna 15, koło Cieczkowic, tel. 84.

INNE

ZDROWIE

090-367-503, 0601-45-47-47. Zabiegi ginekologiczne

090-215-991, Kraków- GINEKOLOGIA

GINEKOLOGIA 090-690-482

GINEKOLOG - leczenie, zabiegi. Łódź 0-602 335083.

TURYSTYKA, SPORT

OBÓZ pod namiotami dla dzieci 11-16 lat od 1-21.08.98. Cena 620 zł. Inf. wt-śr: 17-19. Tel. (012)634-03-18 lub codziennie 0601-48-51-80

AGROTURYSTYKA baza obiektów agroturystycznych. Sprzedaż luksusowych domów campingowych (012)412-26-04

OSRODEK wypoczynkowy „Selment” na Mazurach- Szeligi k/Elku organizuje kolonie letnie w m-cu lipcu, sierpniu. Zapewniamy dobry standard tel/fax (087)610-43-93

RABKA „ROZTOCZANKA” pokoje z łazienkami b.dobra lokalizacja, promocyjne ceny tel. (018)26-777-09

RYTRO k/Piwnicznej D.W. „Relaks” -wczasy (0-18)44-69-028

SZKOŁA Tenisowa korty (przy Hotelu Forum). Nabór dzieci, młodzieży, dorosłych. Sparringi dla zaawansowanych (012) 266-88-79

TANIE wczasy w Gorcach. Tel. (018)26-24-195

TURCJA odjazdowo- objazdowa, 2-3 tygodnie w październiku 0602-242-648

WCZASY w górach. Okazja (018)446-90-63, (012)636-38-90

W pięknej, góralskiej miejscowości- posiadam pokoje na okres wakacji- cena 10.00 zł. od osoby. Ochotnica Górna, tel. (018)26-242-03, 26-241-74

ZAKOPANE- pokoje niegościnnie- super miejsce i cena tel. 0602-242-648

MATRYMONIALNE

ABSOLUTNIE numer 1. Oferty matrymonialne, towarzyskie. Oferty gratis. Zapraszamy. (012) 658-05-32

BIZNES

AGENCJA „LIDER”- wywiad gospodarczy, odzysk zadłużeń, detektywistyczne, ochrona (012) 633-58-36

ATRAKCYJNY Lombard Długa 5. Pożyczki pod zastaw wszystkiego (012)422-15-54

BEZPOŚREDNI importer niemieckiej odzieży używanej (wstępnie sortowanej), cena 4,20 zł/kg. Brzesko, Piastowska 15, Filia Osieczany 106 „Diamsil”, 2 km od Myślenic. Informacja, tel. (014)66-323-82, (0-601)524-783.

DLUGI odzyskuje „PROKURA” s.c. (012)421-93-18

B&B 1989

WYPOSAŻENIE SKLEPÓW I SUPERMARKETÓW

- urządzenia chłodnicze
- systemy rurowo-kulowe
- lamy, regały
- kosze, wieszaki, manekiny
- systemy wejścia-wyjścia
- wagi

i moc detali

31-510 KRAKÓW, ul. Rakowicka 31
wjazd od al. Prądnickiego 24-26
tel./fax (012) 613 15 08
090 333 701
• ul. Krakowska 37
tel. (012) 423 60 57

USŁUGI

DRESY, komplety piłkarskie, haft komputerowy. Producent FPH „PAW” Brzesko. (0-14) 68-68-150.

DYSKIETKI 3,5, CD-R zapisywalne- super ceny-tylko handlowcy (012)643-12-89

LADĘ i regały sklepowe tanio sprzedam. (014) 45-74-33 po godz. 20.

SPRZEDAM mały lokal na biuro, usługi (012) 648-54-69, 0602-74-84-07

UDZIELANIE pożyczek, najniższe oprocentowanie, Lombard, Kościuszki 17 (012)421-80-59

RÓŻNE

3M2 powierzchni handlowej poszukuje zegarmistrz, bardzo wysoki czynsz (012) 423-56-14

ANTYKI- obrazy, meble, srebra, biżuteria (01



- 7.00 Kawa czy herbata?
- 8.05 Frasier — serial komediowy
- 8.30 Wiadomości
- 8.40 Prognoza pogody
- 8.45 Dla dzieci: Lato z Misiem i Margolcią



- 9.10 Kevin i spółka — serial dla dzieci, W. Bryt. 1992, reż. John Smith, wyk. Anthony Eden, Billy Fellows, Carol Leader, Jerry McCracken
- 9.35 Dla dzieci: Wąż ogrodowy
- 10.00 Szeryf — serial sensacyjny
- 10.50 Lumen 2000 — cykl dok.
- 11.25 Lato z Magazynem Notowań: Rezerwat Krępak, W królestwie Duchy Gór

- 12.00 Wiadomości
- 12.10 Agrobiznes 12.20 Taki jest świat
- 12.40 Klan — telenowela, Polska
- 13.30 Kino letnie: Pawłowa, kobieta wszech czasów — film biograficzny, W. Bryt., Rosja 1983
Bohaterką filmu jest jedna z największych artystek światowego baletu, Anna Pawłowa. Film ukazuje jej barwne i pasjonujące losy od dzieciństwa w ubogiej wsi Ligowa pod Petersburgiem do tragicznej śmierci w Holandii w 1931 roku w wieku zaledwie 49 lat. W początkach XX wieku Anna Pawłowa została primabaleriną Teatru Opery i Baletu w Petersburgu.

- 15.40 RAJ — wydanie wakacyjne
- 16.15 Moda na sukces — serial obyczajowy



- 16.40 Sejmograf — magazyn
- 17.00 Teleexpress
- 17.25 Meego — serial komediowy
- 17.55 Lato z dokumentem: Bolek i Lolek dla dorosłych — film dok.
- 18.25 Zamiast Kołobrzegu
- 18.50 Flesz — Wiadomości oraz Prognoza pogody
- 19.00 Wieczorynka: Mały Miś
- 19.30 Wiadomości, Sport i Prognoza pogody

- 20.10** Galeria obrazów: Reakcja obronna — film obyczajowy, Kanada 1995, reż. Bob Rafelson, wyk. Robert Loggia, James Calvert, Steve Zahn
- 20.50 Studio sport: Mistrzostwa Świata w Piłce Nożnej: Brazylia — Holandia — mecz 1/2 finału
- 23.00 Wiadomości oraz Sport
- 23.10 Byłem żołnierzem Wehrmachtu
- 23.25 Kultura wokół twierdzy — postscriptum — reportaż
- 0.10 W paszczy lwa — dramat psychologiczny, Francja 1990
W 1940 roku paryski dziennikarz Joseph Bridet przybywa wraz z żoną do Lyonu, gdzie zamierza przejść na usługi zwolenników Petaina w nadziei, że zostanie wysłany z misją do Afryki Północnej.
- 1.45 Na skraju: Morfologia
- 2.05 Zakończenie programu

20.10 ● *Reakcja obronna* — Zamężny adwokat Merce ma wszelkie powody do zadowolenia — osiągnął sukces zawodowy, ma piękną żonę i dwoje wspaniałych, dorosłych już dzieci. Rodzina mieszka w komfortowej posiadłości z basenem, w ekskluzywniej dzielnicy. W czasie nieobecności żony, która jako miłośniczka i kolekcjonerka dzieł sztuki, wyjeżdża na aukcję do Brukseli, do ich domu włamuje się młody człowiek. Policja arestuje włamywacza, który działał w porozumieniu z synem gospodarza. Wkrótce Merce dowiaduje się, że jego żona prowadzi nieuczciwe interesy... **20.10**



- 7.00 Sport telegram
- 7.05 Dziennik krajowy
- 7.25 Leśny patrol — serial przyg.
- 7.50 Studio urody
- 8.00 Program lokalny
- 8.30 W labiryncie — serial
- 9.00 Cztery pancerni i pies — serial, wyk. Janusz Gajos, Franciszek Pieczka, Pola Raksa



- 10.00 Chcecie bajki oto bajka
- 10.10 Arktyka: Polarni wędrowcy — film dokumentalny
- 10.40 Strażnicy Dobrej Nowiny — serial animowany
- 11.05 Anna Maria idzie własną drogą — serial obyczajowy
- 11.55 Złotopolscy — telenowela, Polska 1997, reż. Janusz Zaorski
- 12.25 Familiada — teleturniej
- 12.50 Akademia Zdrowia Dwójki — program rekreacyjno-sportowy (audiotele: 0-70055666)
Program, w którym propaguje się wszelkie dyscypliny sportowe i czynny udział we wszelkich tego typu imprezach.
- 13.00 Panorama
- 13.20 Dziennik krajowy
- 13.40 Relaks z... Krakowskie spacerki z Balladą
- 14.55 Akademia Zdrowia Dwójki — program sportowo-rekreacyjny
- 15.10 Przystanek Alaska — serial obyczajowy

- 16.00 Panorama
- 16.10 W okolicie Stwórcy — program Redakcji Katolickiej
- 16.30 Koło fortuny — teleturniej (audiotele: 0-70055500), prowadzenie Stanisław Mikulski
- 17.00 Dla młodych widzów: Wehikuł czasu
- 17.30 Program lokalny
- 18.00 Panorama
- 18.10 Kronika
- 18.35 Va banque — teleturniej, prowadzenie Kazimierz Kaczor
- 19.05 Reporterzy Dwójki przedstawiają
- 19.35 Plecak pełen przygód — serial dla młodych widzów, Polska, Finlandia 1993, reż. Janusz Dymek, wyk. Anna Majcher, Adaś Siemion, Maciej Orłoś, Eugenia Herman

- 20.05 W upalną letnią noc — film obyczajowy, USA, Francja, Niemcy 1992, reż. Craig Bolotin
Siedmioletnia Alice Blomm, nieśmiała, ale obdarzona bujną wyobraźnią dziewczynka, z przejęciem obserwuje poczynania swej nastoletniej sąsiadki, Sheryl, którą skrycie podziwia i naśladuje.
- 21.30 Seans filmowy
- 22.00 Panorama
- 22.35 Sport telegram
- 22.45** Kocham kino: Enak — film SF, Polska, Niemcy, Francja 1992, reż. Sławomir Idziak, wyk. Irene Jacob, Edward Żentara, Joanna Szczepkowska, Piotr Machalica
- 0.10 Dramat w obrazach
- 0.35 Art noc
- 1.20 Zakończenie programu

22.45 ● *Enak* — Karol Penakowski, polski emigrant żyjący w USA pod nazwiskiem Charles Enak, decyduje się na lot w kosmos, aby wypełnić misję specjalną NASA. Leci samotnie. Wbrew umowie jednak nie przekazuje z pokładu Observera żadnych meldunków — milczy. Po osiągnięciu orbity komunikuje, że nie wróci na Ziemię. Wyłącza urządzenia pokładowe umożliwiające sprowadzenie statku z orbity. Enak posiada niezwykłą zdolność oddziaływania na podświadomość, w wyniku czego młodzi ludzie na całym świecie niszczą urządzenia służące łączności, a system informacji zostaje zlikwidowany. **22.45**



- 8.00 Kronika
- 8.10 Gazdówka — program publicystyczny (powt.)
- 8.35 Maria z przedmieścia — serial
- 9.30 Król Artur i kwadratowi rycerze okrągłego stołu — amerykański serial anim., odc. 23/39
- 9.50 Opowieści o mądrym królu — serial animowany prod. izraelskiej, odc. 8/26
- 10.00 Podróże bez biletu — program popularnonaukowy dla młodzieży, odc. 3/26
- 10.25 Szlakiem legendy — Pony Trek — serial przygodowy dla młodzieży, odc. 5/6
- 10.50 Dzisiaj Warszawa — magazyn ośrodków regionalnych TVP
- 11.20 Zezowate szczęście — film prod. polskiej, reż. Andrzej Munk, wyst. Bogumił Kobiela, Maria Ciesielska, Helena Dąbrowska, Barbara Kwiatkowska
- 13.05 Lecznica doktor Bramwell — angielski serial obyczajowy, reż. David Tucker, wyst. Jemma Redgrave, odc. 17
- 14.00 Z kart krakowskiego archiwum
- 14.15 Mafія — koncert muzyczny (powtórzenie)
- 15.00 Program dnia
- 15.05 Nasza antena
- 15.10 Król Artur i kwadratowi rycerze okrągłego stołu — amerykański serial anim., odc. 23/39
- 15.35 Opowieść o mądrym królu — serial anim. prod. izraelskiej, reż. Rony Oren, odc. 8/26 (powt.)
- 15.45 Podróże bez biletu — program popularnonaukowy dla młodzieży, odc. 3/26



- 16.10 Szlakiem legendy — Pony Trek — serial przyg. dla młodzieży, odc. 5/6
- 16.30 Druga B — francuski serial dla młodzieży, odc. 39/52
- 17.00 Z planu filmowego — magazyn filmowy
- 17.15 Kundel bury i kocury — program dla miłośników zwierząt

- 17.30 Pejzaż regionalny
- 18.00 Nasza antena
- 18.10 Kronika
- 18.35 Maria z przedmieścia — serial
- 19.30 Dzisiaj Warszawa — magazyn ośrodków regionalnych TVP (powt.)
- 20.00** Zezowate szczęście — film prod. polskiej. Reż. Andrzej Munk, wyst. Bogumił Kobiela, Maria Ciesielska, Helena Dąbrowska, Barbara Kwiatkowska

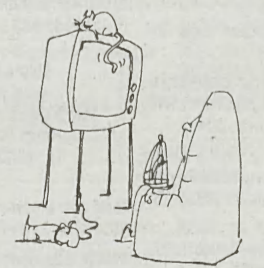

- 21.50 Kronika
- 22.00 Sport
- 22.05 Odjazdy '97-BE
- 22.50 Lot do piekła — francusko-niemiecki serial przygodowy, reż. Gordon Flemyng, wyst. Helmut Zierl, Werner Stocker, odc. 6/6
- 23.40 Zakończenie programu

20.00 ● *Zezowate szczęście* — Jan Piszczyk już w okresie dzieciństwa czuł się spychany na margines życia. Uznawany za ofermę w domu i w szkole, dochodzi do wniosku, że tylko harcerstwo zapewni mu pozycję wśród kolegów. Niestety, w czasie defilady dochodzi do katastrofy. I podobnie układa mu się do końca życia... **20.00**

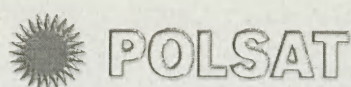

- 6.00 Poranek z Polsatem
- 7.45 Polityczne graffiti
- 7.55 Poranne informacje
- 8.00 Garfield, odc. 41 — serial animowany dla dzieci
- 8.30 Znak Zorro, odc. 26 — amerykański serial przygodowy
- 9.00 Tarzan, odc. 26 — amerykański serial przygodowy
- 9.30 Żar młodości, odc. 480 — kanadyjski serial obyczajowy
- 10.30 Przyjaciele, odc. 9; USA 1994; wyk. Jennifer Aniston, Courtney Cox, Lisa Kudrow
- 11.00 Roseanne, odc. 56; USA 1988-1996
- 11.30 Księżyc nad Miami, odc. 7; USA 1993; wyk. Bill Campbell, Ally Walker, Lysette Anthony
- 12.30 Kalambury
Przygotowane przez autorów programu hasła poznaje jedna osoba i stara się pokazać je pozostałym uczestnikom zabawy.
- 13.00 Rykowisko
- 13.30 Nie tylko dla dam — program Kariny Szafrąnskiej
- 14.00 Magazyn ekologiczny
- 14.30 Multimedialny odlot
- 15.00 Maska, odc. 4 — serial animowany dla dzieci
- 15.25 Lato z Polsatem
- 15.50 Michael Logozzo gorąco poleca — magazyn kulinarny



- 16.00 Informacje
- 16.15 Lato z Polsatem
- 16.45 Dziewięciu wspaniałych: gra — zabawa
- 17.15 Rykowisko
- 17.45 Przyjaciele, odc. 10; USA 1994; wyk. Jennifer Aniston, Courtney Cox, Lisa Kudrow, Matthew LeBlanc, Matthew Perry
- 18.15 Roseanne, odc. 57 — amerykański serial komediowy
- 18.45 Informacje
- 19.00 Znak Zorro, odc. 27; USA 1990; reż. Ron Satloff, Michael Vejar, Ray Austin, Michael A. Levine
Szlachetny i dzielny Zorro, w charakterystycznym czarnym przebraniu z maską na twarzy śpieszy na pomoc pokrzywdzonym, biednym i prześladowanym.
- 19.30 Tarzan, odc. 27 — serial

- 20.00** Molonej, odc. 14; USA 1996; reż. Ronald Bass, Jane Rusconi, wyk. Peter Strauss, Nestor Serrano
- ok. 20.50 Losowanie LOTTO
- 21.00 Ostry dyżur, odc. 24 — serial
- 21.55 Meandry prawa, odc. 5
- 22.55 Wyniki losowania LOTTO
- 23.00 Informacje i biznes informacje
- 23.20 Polityczne graffiti
- 23.30** Dalej, kretynie!; Włochy, 1981; reż. Luciano Salce; wyk. Lino Banfi, Adriana Russo, Michela Miti
- 1.15 Na topie
- 1.45 Soundtrack
- 2.15 Afficionado
- 2.45 ROM
- 3.20 Pożegnanie

20.00 ● *Molonej* — Peter Strauss w roli doktora Nica Moloney'a, doświadczonego psychiatry, który współpracuje z departamentem policji w północnej dzielnicy Los Angeles, w Hollywood. Cieszy się wielkim zafaniem szefa, porucznika Matthew Navarro. Prywatnie doktor Moloney jest rozwiedziony i ma jedenaścioletnią córkę, Kate, nad którą sprawuje opiekę na zmianę z byłą żoną... **20.00**

23.30 ● *Dalej, kretynie!* — Pasquale Caudaffi jest kretynem... Jego kretynizm osiąga rangę sztuki; jego próby podjęcia jakiegokolwiek pracy ściągają na otoczenie lawiny katastrof. Tylko kuzyn zatrudniony w biurze pośrednictwa pracy niezachwianie wierzy w jego talenty. **23.30**



- 6.15 Jolanda (126) — telenowela
- 6.45 Telesklep
- 7.15 Hardcastle i McCormik (7) — serial sensyjny prod. USA
- 8.15 Kucyki i przyjaciele (8) — serial animowany dla dzieci
- 8.35 Conan — łowca przygód (53) — serial animowany dla dzieci
- 9.00 Szkoła złamanych serc (191) — serial dla młodzieży
- 9.30 Nieśmiertelny (28) — serial przyg. prod. USA

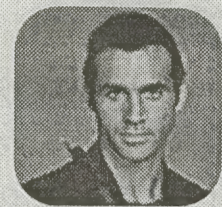

- 10.30 Ogień (24) — serial obyczajowy
- 11.30 Gotuj z Kuroniem — program kulinarny
- 12.00 Ludzie w drodze — program reporterów
- 12.30 Manuela (32) — telenowela prod. argentyńskiej
- 13.30 Jolanda (126) — telenowela prod. argentyńskiej
- 14.00 Telesklep
- 14.30 Kucyki i przyjaciele (8) — serial animowany dla dzieci
- 14.55 Conan — łowca przygód (53) — serial animowany dla dzieci
- 15.20 W naszym kręgu (68) — serial dla młodzieży prod. australijskiej
- 15.45 Szkoła złamanych serc (191) — serial dla młodzieży prod. australijskiej

- 16.15 Nieśmiertelny (28)
- 17.15 TVN Fakty regionalne — informacje
- 17.30 Co za dzień! — program rozrywkowy
- 18.00 Magnum (7) — serial sens. prod. USA
- 19.00 TVN Fakty — informacje
- 19.20 Pogoda
- 19.25 Sport
- 19.30 Więzy rodzinne (8) — serial komediowy prod. USA



- 20.00 — 23.50 SUPERKINO
- 20.00** Mucha 2 — horror prod. USA, reż. Chris Walas, wyk. Eric Stoltz, Daphne Zuniga
- 22.05** Zapach cyklonu — film sens. prod. USA, reż. David Irving, wyk. Kris Kristofferson, Jeff Meek, Marisa Berenson
- 23.50 Nocny tramwaj TVN
- 0.50 Magnum (7) — serial
- 1.40 Granie na ekranie

20.00 ● *Mucha 2* — Veronika Quaife umiera, wydając na świat syna naukowca-eksperymentatora, Seta Brundle, którego ciało w nieudanej próbie autoteleportacji złączyło się z komórkami muchy i który zginął ostatecznie z ręki swej kochanki. Dziecko przychodzi na świat w dziwacznym kokonie, jednak poza tym wydaje się normalne. Opiekę nad chłopcem przejmuje przedsiębiorczy przemysłowiec. Rozwój chłopca daleki jest od normy — Martin dojrzewa w przyspieszonym tempie, mając lat pięć wygląda jak dwudziestolatek, poziomem inteligencji przewyższa niedojrzałego dorosłego. **20.00**

● *Zapach cyklonu* — Stanley Wozniak jest policjantem w Chicago. Jego oddanie pracy doprowadza do tragedii — żona Stanleya popelnia samobójstwo. Stan zostaje sam ze straszliwym poczuciem winy i szesnastoletnią córką Angie. Ojciec nie ma zbyt dobrego kontaktu z córką, mimo iż stara się pozyskać jej zaufanie, Angie i tak izoluje się i robi to, co chce. **22.05** (d)

Stacje telewizyjne regionalne

— program muz. 22.00 Joe Narwaniec — film sensac., USA

Wszystko zostanie w rodzinie — komedia, Włochy 1.30 Wszystko zostanie w rodzinie — komedia, Włochy

RTK
17.00 Bajka 18.00 Przygody zwierząt — serial przyrod. 18.30 Nowa fala 74,5 MHz — serial obycz. 19.30 Polskie drogi — serial wojenny 21.00 Ring z... — rozmaitości; Niezwykłe sporty — serial dok. 22.30 Przygody zwierząt — serial przyrod. 23.00 Dekalog X — dramat

PIK 2
18.00 Życie jak loteria — serial obycz. 18.45 Belamy — serial krym. 19.35 Tajemnice natury — serial dok. 20.00 Carmen — dramat psychologiczny, Hiszpania 21.30 In Your Ear

KABLOWA
8.00 Westgate — serial sensac. 9.00 74,5 Nowa fala — serial obycz. 10.00 Fort Boyard — teleturniej 12.00 De Mono — film dok. 13.00 74,5 Nowa fala — serial obycz. 14.00 Czarny rynek — program muz. 15.00 Zebra — magazyn 15.30 Tęgo już za wiele — serial kom. 16.00 Świat i cztery kółka — magazyn 16.30 Pago Pago — teleturniej 18.00 74,5 Nowa fala — serial obycz. 20.00 Wrestling 21.00 Życie Kamila Kuranta — serial obycz. 22.00 Westgate — serial sensac. 23.00

TK
17.15 Aktualności tarnowskie 17.30 Z księgarskiej półki 17.45 Studio TTK 18.00 Program muzyczny 18.30 Aktualności tarnowskie 18.45 Studio TTK 19.00 Szcury Paryża — kom. 20.30 Aktualności tarnowskie. 20.45 Co sądzą Tarnowianie — sonda 21.00 Wszystko zostanie w rodzinie — kom 23.00 Naprzód młodości — film obycz. 1.00 Człowiek w wielkim samochodzie — kom. krym. 2.30 Teatrzyk intryg przedstawia

Stacje telewizyjne polskojęzyczne

Katowice

8.30 Maria z przedmieścia — serial obycz. 10.00 Podróże bez biletu — program popularnonaukowy 10.25 Szlakiem legendy — serial przyg. 10.50 Dzisiaj Warszawa — reportaż 11.20 Zezowate szczęście — dramat obycz., Polska 13.10 Maria Celeste — serial obycz. 13.50 Nasz sklepik — serial kom. 15.45 Podróże bez biletu — program popularnonaukowy 16.10 Szlakiem legendy — serial przyg. 16.30 Dwa kwadransy dla klienta — magazyn 17.05 Pytania na które szukamy odpowiedzi 17.15 Rozmowa tygodnia 17.30 Dziś w Tele Trójce — program redakcji opolskiej 18.30 Maria z przedmieścia — serial obycz. 19.30 Dzisiaj Warszawa — reportaż 20.00 Zezowate szczęście — dramat obycz., Polska 22.15 Sobota w Bytkowie — telenowela 22.50 Lot do piekła — serial przyg.

NASZA TV
znawczy 16.30 Klan — telenowela, Polska 18.00 Galeria Malarstwa Polskiego 19.15 Dobranocka 20.00 Życie na gorąco: Saloniki — serial sensac. 21.20 Scena Country — magazyn 21.50 Wieczór reporterski: Tymona Terleckiego życie pełne teatru — film dok. 22.15 Ach, co to był za człóg — reportaż **23.05 Teatr TV — Wakacje z komedią: Jerzy Niemczuk — Głośna sprawa, Polska**

POLSA 2
7.10 Campbellowie — serial famil. 8.30 Siódemka dzieciakom 9.25 Słodka dolina — serial dla młodzieży 9.45 Sunset Beach — serial obycz. 10.30 Podwójna świadomość — thriller, USA 12.10 Ukryta kamera — program rozrywk. 12.40 Cobra — oddział specjalny 14.00 Campbellowie — serial famil. 14.50 Słodka dolina — serial dla młodzieży 15.10 Siódemka dzieciakom 16.40 Ukryta kamera — serial kom. 17.10 Sliders — serial SF 18.00 Sunset Beach — serial obycz. 19.00 Prawo i bezprawie — serial sensac. **19.55 Ostatnie małżeństwo Ameryki** — komedia, USA 21.45 Federalni — serial sensac. 22.35 Crime Story — serial krym. 23.30 Sliders — serial SF 0.15 Prawo i bezprawie — serial sensac. 1.00 Crime Story — serial krym.

7.45 Plastic TV — program muz. 8.30 Czarodziejka z Księżyca 9.00 Power Rangers — serial 9.30 Nieustraszony — serial krym. 10.30 Wrestling — serial USA 11.30 Żar młodości — serial 12.30 Tajemnicza dama — telenowela 14.00 Na topie — pr. o muz. i filmie 14.30 Junior 15.30 Festiwal Polsat Dance 15.45 Plastik TV — program muz. 16.00 Nieustraszony — serial krym. 17.10 Czarodziejka z Księżyca 17.35 Power Rangers — serial 18.00 Czarne kapelusze — serial 19.00 Tajemnicza dama — telenowela 20.10 Pogromcy zła — serial 21.00 Tajemnicza historia — film krym. prod. ang. 22.50 Nagi kraj — dramat

TV POLONIA

8.00 Od Lwowa po Góry Skaliste — reportaż 8.45 Klan — telenowela, Polska 9.45 Doktor Ewa: Trudny wybór — serial obycz. 10.20 Dziennik Telewizyjny — program satyryczny 10.30 Salon Lwowski — Kazimierz Górski 10.45 Krzyżówka szczęścia — teleturniej 11.10 Manewry, Królowa i NATO — reportaż 11.35 Czy nas jeszcze pamiętasz? — program Witolda Pogranicznego 12.15 Mistrz — dramat wojenny, Polska 13.30 Zielone piosenki 13.50 Święty Jacek — film dok. 14.45 Tydzień Prezydenta 15.30 Skarbiec — magazyn 16.00 Na miotle z Łysicy — program krajowy

POLONIA
17.15 Babar 17.45 Namiętności — serial obycz. 18.45 Werdykt — talk show 19.15 Pełnym gazem 19.50 Klub Hawaje — serial dla młodzieży 20.30 Stellina — serial 21.30 Reportaż z planu 22.00 Atak potworów: Mózg z planety Arous — horror

Telewizje satelitarne

MŚ '98 we Francji — zapowiedź półfinałów 23.00 Piłka nożna: Finały XVI MŚ '98 we Francji — 1 mecz 1/2 finału

DISCOVERY CHANNEL

17.30 Najlepsze samochody: Lancia 18.00 Pierwsze loty: Większe jest lepsze 18.30 Punkty zwrotne historii 19.00 Weterynarz 19.30 Dzikie Discovery: Goryle — czule ołbrzymy 20.30 Niesamowity wszechświat Arthura C. Clarke'a: Ogniste pytanie 22.00 Ludzie Hitlera: Eichmann. Film przedstawia karierę Eichmanna, opisując jego szczególną rolę w nazistowskiej maszynie śmierci 23.00 Niedźwiedzia natura: Atak 0.00 Najlepsze brytyjskie samochody: Jaguar 1.00 Pierwsze loty: Większe jest lepsze

SAT 1
9.00 Ulice San Francisco — serial krym. 10.00 Kerner: Jeden skok w bok nikomu nie zaszkodzi. 11.00 Jörg Pilawa: Mój pies umie mówić. 12.00 Vera w południe: Jesteś typowym piniacem. 13.00 Sonja: Opowiem dziś, co się wydarzyło w mojej rodzinie. 14.00 Mission: Impossible — serial sensac. 15.00 Gdzie diabeł mówi dobranoc — serial krym. 16.00 Słoneczny patrol — serial sensac. 17.00 Każdy z każdym — teleturniej 19.10 Najśmieszniejsze spoty reklamowe świata 19.40 Sachen zum Lachen — dowcipy i skecze 20.15 Krwawy ślad prowadzi na wschód — film krym., Niemcy

EUROSPORT

8.30 Piłka nożna: Finały XVI MŚ '98 we Francji — zapowiedź półfinałów 10.00 World Cup — Le Mix — powtórki spotkań z poprzedniego dnia 12.00 Piłka nożna: Finały XVI MŚ '98 we Francji — zapowiedź półfinałów 13.00 Tenis ziemny: Turniej ATP w Gstaad 16.00 World Cup — Le Mix — powtórki spotkań z poprzedniego dnia 19.30 Piłka nożna: Finały XVI

PRO 7
8.10 Bill Cosby Show 8.40 Grace w opałach — serial kom. 9.10 Kto tu rządzi? — serial obycz. 9.40 D.A.R.Y.L. — komedia, USA 11.30 Diagnosta: morderstwo — serial krym. 12.30 Matlock — serial krym.

NASZA TV

9.00 Zawsze razem (23) — serial obyczajowy, Kanada 10.00 Antonella (40) — serial, Brazylia 10.45 Rytm (1) — serial dla młodzieży, USA 11.30 Dziedziczna nienawiść (119) — serial, Brazylia 14.00 Antonella (41) — serial, Brazylia 15.00 City (124) — serial, USA 15.30 Zawsze razem (24) — serial obyczajowy, Kanada 16.00 Zwierzątka z Transylwanii 16.30 Oddział dziecięcy (32) — serial obyczajowy, W. Bryt. 17.30 Klub na plaży (94) — serial, Brazylia 18.15 Dziedziczna nienawiść (120) — serial 19.10 Rytm (2) — serial dla młodzieży, USA **20.05 Księżniczka z bajki** — film obyczajowy, USA 22.00 Jan Krzysztof (4) — serial, Francja 23.00 Wieczór gwiazd — program Ewy Sałackiej 23.30 PRZED PREMIERĄ: Eddie i krążowniki — film obyczajowy, USA

Ostatnie małżeństwo Ameryki — komedia, USA RTL7, godz. 19.55

Mari i Jeff — w odróżnieniu od swoich bliskich przyjaciół — są szczęśliwym i kochającym się małżeństwem. Choć oboje cieszą się, ze swojego szczęścia, bardzo przejmują się rozpadem małżeństw swoich przyjaciół. Reż.: Gilbert Cates, wyk.: George Segal, Natalie Wood, Richard Benjamin, Valerie Harper. 1980 rok.



W jednym z warszawskich bloków lokatorzy organizują spontaniczną akcję zbierania podpisów przeciwko hałaśliwym sąsiadom. Z jednego z mieszkań dochodzą bowiem odgłosy uprawianej miłości, które w przeciwieństwie do pijackich awantur i warczących wiertel wszystkich bulwersują i wszystkim przeszkadzają... Zabawna komedia kryje w podtekście głębszą myśl — potrzebę prawdziwej kultury współżycia międzyludzkiego i zwykłej tolerancji. Autorem przedstawienia jest doskonały aktor, które uwiarygodnia każdy epizod. Reż.: Sylwester Chęciński, wyk.: Ryszard Kotys, Bożena Dykiel, Stanisław Brudny, Andrzej Fedorowicz. 1994 rok.

Wybierz, obejrzyj — warto!

Teatr TV — Głośna sprawa POŁONIA TV, godz. 23.05

Księżniczka z bajki — film obyczajowy, USA Nasza TV, godz. 20.05



Wzruszająca opowieść o kobiecie, która pozbawiona środków do życia, walczy o utrzymanie rodziny i dzieci, które bezduszni pracownicy opieki chcą umieścić w rodzinach zastępczych.

Wirówka panoramiczna — (TV - 251)

St 6065

HALAS. KRZYK	SMACZNE ZE SŁONIECZNIKA	METROPOLIA OMANU	MALY PIES POKOJOWY	ZASTAW ZA BUTELKE
8	21	25	20	
MAGNETOFONOWA	ELEMENT TOKARKI	... NA SUKCES W TVP	MIASTO W WIETNAMIE	LEŚNIK
14	2	6	22	
SZABLA SAMURAJA	DLA NAŚLADOWCÓW IKARA	PRZYWÓD. POWST. W MEKSYKU	FRANC. M-TO NAD LOARA	GDY IDZIEMY DO URN
13	9	28		
MALY DOMEK	PLÓTNO NA WSYPY	PLYNIE PRZEZ KALISZ	OMSZAŁY OWC	POLOWANIE Z NAGONKĄ
18	24	23		
KOTKA LUB OWCA	ZNAK PISARSKI	RZĘKA W AUSTRALII	AZJATYCKI KOCZOWNIK	UCHWAŁA SEJMOWA
27	17	26		
EGZAMIN DOJRZAŁOŚCI	WARIAT	STOLICA IRAKU	ANYŻ GWIAZDKOWY	RODZAJ SŁODZIKU
29	4	7		
ZGWINKIEM	DO GRY W PIŁKĘ	TYP VOLKSWAGENA	DOZORCA SŁONI	WISIOREK
15	19			
FIRMA PRODUKCYJNA	NAWAŁ MYŚLI	EGIPSKI BÓG ZMARŁYCH	Z NIEGO TAPIOKA	NIENASYCONY DEMON
5	16	11	10	
				30

Kras

Litery z pól oznaczonych utworzą rozwiązanie — myśl Menandera

W losowaniu nagród książkowych wezmą udział rozwiązania przysłane do redakcji na kartkach pocztowych z dopiskiem: Krzyżówka (TV — 251). Termin nadsyłania — dwa tygodnie (decyduje data stempla pocztowego).

Za prawidłowo rozwiązane krzyżówki nagrody otrzymują:

(226) — Waldemar SZALEWICZ, ul. Krupnicza 12/42, 33-100 TARNÓW (227) — Adam CZECHOWSKI, ul. Kwartowa 3/86, 31-419 KRAKÓW (228) — Stanisława WARSZAWSKA, ul. Rakowicka 10b/8, 31-511 KRAKÓW

GAZETA REDAKTOR NACZELNY: RYSZARD NIEMIEC
KRAKOWSKA tel. 411-84-11, fax: 411-64-55
31-548 Kraków, al. Pokoju 3.
Adres do korespondencji: 30-960 Kraków 1, skrytka poczt. 402.
Centrala telefoniczna: 411-84-11, 411-32-22, 411-39-91, 411-33-05
411-64-55, 412-66-08
Sekretarz odpowiedzialny: tel. 412-29-98
Dział łączności z czytelnikami: tel. 412-46-33
Dział miejski: tel. 412-16-94
Dział sportowy: tel. 412-11-60
Redakcja nocna: tel. 412-29-98
BIURO OGŁOSZEŃ:
Kraków, aleja Pokoju 3 tel. 412-61-51, fax: 412-40-99
ul. Starowiślna 10 tel/fax 422-06-03
Terenowe biura ogłoszeń mieszczą się w siedzibach oddziałów.
WYDAWCA: „Polskapresse” — Spółka z o.o. — Oddział Gazeta Krakowska w Krakowie. Prezes Zarządu Oddziału — Piotr Szymborski
DRUK: DRUKPRESS, Kraków, ul. Nowohucka 50;
PRENUMERATA: Dział Kolportażu tel. 411-38-39
Za treść ogłoszeń redakcja nie ponosi odpowiedzialności. Redakcja zastrzega sobie prawo skracania artykułów i korespondencji, zmiany ich tytułów. Tekstów nie zamówionych nie zwracamy.

BRUCA WILLISA i DEMI MOORE czeka twarda walka o podział majątku wartego 120 milionów dolarów, w związku z zakończeniem 10-letniego małżeństwa.
Ważniejszy dla nich będzie spór o to, komu przypadnie opieka nad dziećmi: 9-letnią RUMER, 6-letnią SCOUT i 4-letnią TALLULAH BELLE. Jedną z osób zaprzyjaźnionych z hollywoodzką parą powiedziała: — Może uda im się dojść do porozumienia tak, aby nie ucierpiał dzieci. Krzyż małżeństwa zaczął się kiedy Willis zaczął zdradzać żonę ze swą recepcjonistką MICHELLE HOYT, a Moore znalazła pocieszenie w ramionach byłego modela LAWRENA SCOTTA.

Za zmiany wprowadzone w programie w ostatniej chwili redakcja nie odpowiada

Hutnik na obozie

Dzisiaj sparing z Widzewem

Hutnik przygotowuje się do sezonu w Kuźni Raciborskiej. Zespół pracuje głównie nad motoryką. Nie ma czasu na wielkie przygotowania, wszak sezon rusza już za trzy tygodnie.

Z drużyną trenują Romuzga, Kameruńczyk Djabong, Głownia, Gruchała oraz młodzież. Trener Waldemar Koczeń tak mówi o wyżej wymienionych zawodnikach: Romuzga – Na razie trenuje z nami, a czy będzie grał w Hutniku zależy od tego czy dojdzie do porozumienia z działaczami. Głownia – Chciałbym żeby ten chłopak grał w naszym zespole. Nie wiadomo tylko z kim rozmawiać na temat jego przejścia. Mimo wszystko wierzę, że Głownia trafi do nas. Djabong – Oglądamy go i podejmiemy decyzję czy zostanie z nami, czy zrezygnujemy z jego usług. Szczerze jednak mówiąc nie rzuca mi na kolana. Gruchała – Piotrek wrócił do rodziny. Przek

kilka lat ten wychowanek Hutnika występował w innych klubach. Teraz wrócił na Suche Stawy. Mam nadzieję, że będziemy mieli z niego pociechę.

Jeśli chodzi o młodych zawodników to też pilnie ich obserwujemy. Na pewno część z nich się wykruszy, ale kilku ma szansę na grę w pierwszym zespole. Nie można przecież grać tylko rutyniarzami. Potrzebny jest również powiew młodości.

Tyle trener. Hutnicy mają w planie kilka gier sparingowych, o których już pisaliśmy. Dzisiaj o godz. 11 czeka ich jedno z nich, a przeciwnikiem będzie łódzki Widzew.

(BK)

Widzew „zwariował”

Trwają rozmowy w sprawie wzmocnienia zespołu krakowskiej Wisły. Jak już informowaliśmy Wisła zainteresowana jest pozyskaniem Pawła Wojtali z Hamburga. Krakowianie wystali wczoraj faks do Niemiec z konkretną propozycją. Teraz czekają na odpowiedź.

Niestety działacze Białej Gwiazdy nie doszli na razie do porozumienia z Widzewem, który żąda takich pieniędzy, jakby sprzedawał zawodników wysokiej klasy europejskiej. Wisła oczywiście szastać pieniędzmi nie ma zamiaru i na razie negocjacje zostały przerwane. Nie wykluczone jednak, że w końcu ktoś z łódzkiego klubu zasili

drużynę z Reymonta. Podobno najbliższej tego jest Marek Citko.

W spekulacjach pojawia się też nazwisko Radosława Gilewicz występującego ostatnio w niemieckim Karlsruhe. Co prawda piłkarz podpisał już kontrakt, ale krakowianie są nadal zainteresowani jego osobą.

(bk)

Kadra Janasa na mecz z Ukrainą

Dwóch krakowian

18 piłkarzy zostało powołanych do kadry na mecz drużyn olimpijskich Ukraina – Polska. Spotkanie to odbędzie się w środę, 14 lipca w Kijowie.

Trener Paweł Janas na zgrupowanie do Ostródy zabrał wszystkich zawodników, którzy są w kręgu jego zainteresowań. Nikt nie uskarża się na kontuzje. Podczas tygodniowego obozu olimpijczycy zagrają dwa kontrolne mecze, w czwartek z Jeziorakiem Iława i w sobotę z Sokołem Ostróda. Po tych sprawdzianach szkoleniowiec zadecyduje, którzy z piłkarzy nie znajdą miejsca w szesnastce wytypowanej na spotkanie w Kijowie.

Na razie w kadrze znajdują się dwaj krakowianie, Jakub Wierchowski z Wisły i Michał Stolarz z Hutnika. Kadra olimpijczyków na mecz z Ukrainą: bramkarze: Andrzej Bledzewski (Górniki Zabrze),

Jakub Wierchowski (Wisła Kraków); obrońcy: Arkadiusz Głowacki (Lech Poznań), Jarosław Bieniuk (Lechia Gdańsk), Jacek Paszulewicz (Polonia Gdańsk), Maciej Terlecki (Widzew Łódź), Paweł Pęczak (GKS Katowice); rozgrywający i napastnicy: Ariel Jakubowski (ŁKS-Płak Łódź), Piotr Włodarczyk, Jacek Magiera (obaj Legia Warszawa), Daniel Treściński (ŁKS-Płak Łódź), Michał Stolarz (Hutnik Kraków), Tomasz Sokołowski (Amica Wronki), Artur Wichniarek (Widzew Łódź), Maciej Bykowski (Lech Poznań), Paweł Sobczak (Petrochemia Płock), Tomasz Dawidowski (Lechia Gdańsk), Marcin Szulik (Stomil Olsztyn).

(PAP-bk)

Sandecja bez menedżera

Wczoraj po południu obradował zarząd III-ligowej Sandecji Nowy Sącz. Chociaż spodziewano się, że dojdzie do zmian, czy jakichś przetasowań zebranie przebiegało w spokojnej atmosferze. Jedyną zmianą jest rezygnacja z pracy menedżera w klubie przez Roberta Kontewicza.

Jak nas poinformował wiceprezes klubu Jerzy Leszczyński, Robert Kontewicz ma ostatnio dużo zajęć – stąd też podjęcie przez niego decyzji o rezygnacji z pracy w Sandecji.

(DG)

Wawel Kraków

Pojawił się Filipczak

Piłkarze Wawelu przygotowują się do sezonu na swoich obiektach. Zynione są starania o pozyskanie zawodników, którzy wzmocniliby woskowych w zbliżających się rozgrywkach.

Po tym jak upadła sprawa Rafała Wójcika i Marcina Pasionka z Wisły, Wawel chętnie widziałby w swoich szeregach innych piłkarzy Białej Gwiazdy. Kto jednak przeniesie się z Reymonta na Bronowicką na razie nie wiadomo. Być może sprawa wyjaśni się gdy Wisła powróci z obozu w Straszynie. Na razie czynione są jedynie dywagacje. Mówi się o Łukaszu Skrzyńskim, Dariuszu Łatce, Krzysztofie Piszcuku i Michale Biskupie. Z Wawelem rozpoczął natmomiast treningi Krzysztof Filipczak grający ostatnio w Okocimskim Brzesko. W „piwnym” klubie nie dzieje się najlepiej i nie dziwnego, że zawodnicy powoli szukają sobie nowych pracodawców, a że „Filip” ma spore możliwości, Marek Motyka pewnie chętnie widziałby go w swoim zespole.

W najbliższych dniach Wawel rozegra dwa sparingi w Krakowie. Jutro o godz. 11 zmierzy się z wodzisławską Odry na stadionie Wierzyściej, natomiast w sobotę wojskowi będą z Kablem na jego boisku. To pierwsze spotkanie ma znaczenie jeszcze z innych powodów. Być może właśnie w drodze wiodącej do porozumienia w sprawie przejścia piłkarzy Wawelu do Odry. Chodzi oczywiście o Janusza Nylca i Macieja Polaka. Pieniądze jakie wpłynęłyby na konto wojskowych pozwoliłyby wyrównać zaległości finansowe wobec zespołu i tym samym wprowadzić więcej spokoju w przygotowaniu do ciężkiego sezonu.

Nie wiadomo czy będzie grał w Krakowie Szeliga, który wyjechał do Niemiec, gdzie szuka miejsca w jednym z zespołów ligi regionalnej.

(BK)

PZPN kontra UKFiT

Kurator miał prawo

Kurator miał prawo urzędować w Polskim Związku Piłki Nożnej od 21 maja – stwierdził rzecznik Urzędu Kultury Fizycznej i Turystyki, Paweł Krzykowski. Rzecznik UKFiT przedstawiając swoje stanowisko powołał się na wykładnię Ministra Sprawiedliwości i Prokuratora Generalnego Hanny Suchockiej. Krzykowski podkreślił, że minister stwierdza skuteczność i wykonalność postanowienia sądu o ustanowieniu kuratora dla PZPN.

Z wykładni Hanny Suchockiej, wynika, iż „na podstawie art. 605 Kodeksu Postępowania Cywilnego do postępowania z zakresu kurateli stosuje się odpowiednio przepisy z zakresu opieki. Oznacza to, że stosuje się również przepisy ogólne w sprawach opiekuńczych, a dopiero w następnej kolejności – przepisy ogólne o postępowaniu nieprocesowym (art. 506-525 kpc) oraz –

poprzez art. 13 paragraf 2 kpc – właściwe przepisy dotyczące procesu.

Przepis ogólny w sprawach opiekuńczych stanowi, że postanowienia sądu są skuteczne i wykonalne z chwilą ich ogłoszenia, a gdy ogłoszenia nie było, z chwilą ich wydania. Powyższy przepis jest przepisem szczególnym w stosunku do art. 521 kpc. Ustawodawca nie przewidział

od niego wyjątków w sprawach z zakresu kurateli” – czytamy w wykładni. – Wykładnia Hanny Suchockiej jest diametralnie różna od tego, co twierdzili mecenas Jacek Dubois, radca prawny Andrzej Wach i pani Ewa Frąckiewicz (rzecznik prasowy Sądu Wojewódzkiego w Warszawie), którzy w ten sposób zademonstrowali nieznaną sobie prawo, co w języku prawniczym określa się jako ignorancja prawa. Kurator miał prawo i ma prawo urzędować w Polskim Związku Piłki Nożnej od dnia wydania postanowienia, 21 maja br. – stwierdził Paweł Krzykowski.

(PAP-bk)

Półfinał IMŚ juniorów na żużlu

Pięciu Polaków w pilskim finale

We włoskim Terenzano rozegrano drugi półfinał żużlowych indywidualnych mistrzostw świata juniorów. Stawką było zakwalifikowanie się najlepszej ósemki z tych zawodów do finału, który odbędzie się 1 sierpnia w Pile.

We Włoszech startowało czterech naszych reprezentantów: Krzysztof Pecyna (Polonia Piła), Krzysztof Jabłoński (Trilux-Start Gniezno), Robert Dados (Kuntersztyn-GKM Grudziądz), Robert Kościecha (Apator-DGG Toruń). Do finału zakwalifikowała się trójka. Robert Dados zwyciężył uzyskując 14 punktów, Krzysztof Jabłoński był trzeci – 11+3, zaś Robert Kościecha szósty – 10. Nie udało się Krzysztofowi Pe-

czynie, który zajął dopiero dwunaste miejsce. Polacy nie mieli zbyt wymagających rywali, tym większa szkoda, że nie uzyskali przepustek w komplecie. Szczęśliwą ósemkę uzupełnili: 2. Matej Ferjan (Słowenia), 4. Krzysztof Słaboń (Kanada), 5. Leigh Lanham (Wielka Brytania), 7. Laszlo Szatmari (Węgry), 8. Sandor Fekete (Węgry).

Oprócz nich w Pile wystąpią zawodnicy, którzy uzyskali już awans z pierwszego

półfinału jaki odbył się w Abensbergu, a są to: Damian Baliński (Unia Leszno) i Rafał Okoniewski (Polonia Piła) oraz Szwedzi: Andreas Jonsson, Kenny Olsson, Brytyjczycy: Lee Richardson, Andre Compton, Scott Nicholls, Duńczyk Nicki Pedersen.

Na swoim torze, któryś z Polaków ma szansę sięgnąć po tytuł. Przypomnijmy, że przed dwoma laty wywalczył go Tomasz Bajerski, a aktualnym wicemistrzem jest Rafał Dobrucki. Najlepszy junior świata uzyska automatycznie prawo startów w przyszłorocznej edycji Grand!

(Żuk)

Multilotek

1-4-8-11-12-19-28-32-34-47
48-52-55-56-71-73-75-76-77-80

Twój szczęśliwy numer

17
16-32-34-37

Miejski Zarząd Budynków Spółka z o.o.

w Tarnowie

ogłasza przetarg

na nw. prace:

1. Wykonanie i montaż stolarki
2. Budowa lub przebudowa piecy
3. Wykonanie elewacji bud. – Krótka 6
4. Wymiana pokrycia dachu – Wałowa 16
5. Remont balkonów
6. Wykonanie instalacji odgromowej – Lwowska 61, 69;
- Skowronków 6a
7. Malowanie klatek schodowych – Skowronków 6a
8. Docieplenie ścian szczytowych – Cegielniana 7

Przetarg odbędzie się:

dla pkt. 1 do 5 w dniu 13 lipca 1998 r.

dla pkt. 6 do 8 w dniu 14 lipca 1998 r.

Specyfikację oraz szczegółowe informacje można uzyskać w Dziale Technicznym tel. 219-381, 211-417, 212-809.

Zastrzega się prawo wyboru dobrowolnego oferenta oraz odwołania przetargu bez podania przyczyny.

1-330/Z

Przedsiębiorstwo Materiałów Izolacyjnych „Izolacja - Matizol” S.A. w Gorlicach, ul.Biecka 11

ogłasza przetarg na sprzedaż

- * samochodu Żuk typ A-11B, cena wywoławcza 1.350 zł
- * zespołu prądotwórczego przezożnego typ EPZ-20-3/400/P (moc 16kW, nap. 3 x 380V), cena wywoławcza 3.000 zł.

Sprzęt można oglądać w dni robocze od 13.07.98r. w godz. od 7.00 do 15.00.

Przetarg odbędzie się w budynku administracyjnym PMI „Izolacja-Matizol” S.A. w Gorlicach, ul.Biecka 11 w dniu 21.07.98r. o godz.10.00.

Warunkiem przystąpienia do przetargu jest wpłacenie w kasie spółki wadium w wysokości 10% ceny wywoławczej i złożenie w sekretariacie spółki oferty zakupu z określoną ceną w zamkniętej kopercie z napisem „przetarg” do godz.9.00 dnia przetargu.

W przypadku jednakowych najkorzystniejszych ofert zostanie przeprowadzona licytacja.

Oplata skarbową z tytułu kupna obciąża w całości kupującego.

Informacje można uzyskać w biurze p-stwa tel.353-77-30

Zastrzega się prawo unieważnienia przetargu bez podania przyczyn.

Losowanie piłkarskich pucharów

Wisła – Newtown

W Genewie odbyło się losowanie rozgrywek o europejskie puchary w piłce nożnej. Pierwszym przeciwnikiem piłkarzy krakowskiej Wisły w Pucharze UEFA będzie walijski zespół Newtown. Mistrz Polski, ŁKS-Ptak Łódź zmierzy się w rywalizacji o Puchar Europy z drużyną Kjapaz Gandża z Azerbejdżanu. Na zwycięzcę tego meczu czeka w następnej rundzie słynny Manchester United. Polonia w PUEFA zagra z Sadam Tallin, a Amica wylosowała maltański zespół Hibernian Corradino.



Wisła pierwsze spotkanie rozegra na wyjeździe, rewanż 29 lipca w Krakowie. Newtown AFC to klub założony w 1875 roku. Największe sukcesy odnosił jeszcze w ubiegłym stuleciu. Dwukrotnie, w latach 1879, 1895, sięgał po puchar Walii.

Co ciekawe pierwotna nazwa walijskiego zespołu brzmiała „White Star”, czyli... Biała Gwiazda. Dla walijszczyków nie będzie to debiut w europejskich pucharach. Przed dwoma laty graliśmy w przedostatniej rundzie PUEFA ze Skonto Ryga. Przegrali 1:4 i 0:3. Jedyłą bramkę dla Wa-

liczczyków strzelił wtedy Romilly Brown. W ubiegłym sezonie zajęli oni drugie miejsce w lidze. Swoje spotkania rozgrywają na niewielkim, mogącym pomieścić 5000 widzów stadionie. Nosi on nazwę Latham Park. George Latham to najwybitniejsza postać w historii klubu. Reprezentował on barwy takich klubów jak: FC Liverpool, Stoke City, Cardiff City i właśnie Newtown. Wystąpił też 12 razy w reprezentacji Walii.

Stało się więc zadość życzeniom trenerów Wisły i krakowianie nie wylosowali druży-

ny zza wschodniej granicy. W dodatku pierwszy mecz grają na wyjeździe, czyli nie będą musieli wracać, ze zgrupowania w Norymberdze do Polski, tylko udadzą się wprost do Walii.

Całość losowania trzeba uznać za pomyślnie. Polskie drużyny powinny przejść do następnych gier. W innych parach, w których wystąpią bardziej znane zespoły europejskie wystąpią:

Puchar Europy (eliminacje do LM): Celtic Glasgow (Szkocja) – Saint-Patrick's Dublin (Irlandia), Steaua Bukareszt (Rumunia) – Flora Tallin (Estonia), Grasshoppers Zurych (Szwajcaria) – Jeunesse Esch (Luksemburg), Dynamo Kijów (Ukraina) – Barry Town (Walia), Sileks Kratovo (Macedonia) – FC Brugge (Belgia).

Puchar UEFA: Bielszina Bobrujsk (Białoruś) – CSKA Sofia (Bułgaria), Kolcheti 1913 Poti (Gruzja) – Crvena Zvezda Belgrad (Jugosławia), Inter Bratysława (Słowacja) – SK Tirana (Albania), Szirak Giumri (Armenia) – Malmoe FF (Szwecja), FC Sarajevo (Bośnia i Hercegowina) – Germinal Ekeren (Belgia), Glasgow Rangers (Szkocja) – Shelburne Dublin (Irlandia), Tili-gul Tiraspol (Mołdawia) – RSC Anderlecht Bruksela (Belgia).

PZP: Cork City (Irlandia) – CSKA Kijów (Ukraina), Apollonia Fier (Albania) – RC Genk (Belgia), GI Gotu (Wyspy Owcze) – MTK Budapeszt (Węgry), Partizan Belgrad (Jugosławia) – Dynamo Batumi (Gruzja). (opr.BK)

WTOREK

7 lipca

- Wschód słońca – 4.24
- Zachód słońca – 20.57
- Wschód księżycy – 18.41
- Zachód księżycy – 2.50

Dzień krótszy od najdłuższego o 14 min, a dłuższy od najkrótszego o 8 godz. 47 min.

Imieniny:

Apoloniusza, Cyryla, Metodego, Nory

Urodzonych 7 lipca charakteryzuje bystrość, wytrwałość w realizacji swych planów, zaciętość. Lubią wygodne, dostatnie życie. Wielu z nich posiada rodzaj pewnej brawury życiowej, odwagi popychającej ich do czynów, których konsekwencje są nieraz bardzo przykre dla otoczenia – co im samym na ogół nie przeszkadza. Swe akumulatory ładują w zaciszu domowym przy ukochanej osobie.

POGODA

GWIEZDZNA

Dzień Marsa. KSIĘŻYC znajduje się w znaku STRZELCA i pobudza do działania urodzonych pod znakiem LWA i BARANA. Także WODNIKI i SKOPIONY mają szanse nadrobić

– Najtrudniejsza będzie podróż – stwierdził sekretarz klubu Manchester United, Kenneth Merrett po losowaniu piłkarskich rozgrywek o europejskie puchary.

Anglicy do rywalizacji o Puchar Europy przystąpią w następnej rundzie, a ich rywalem będzie ŁKS-Ptak Łódź lub

POGODA

Polska południowa jest na skraju niżu z rejonu Sztokholmu, w chłodnym powietrzu arktycznym, napływającym z północnego zachodu. Temperatura minimalna od 8 do 12 st., w Tatrach 1 st. W ciągu dnia zachmurzenie umiarkowane i duże, możliwe opady deszczu. Temperatura maksymalna od 10 do 20 st., w Tatrach 5 st. Wiatr słaby i umiarkowany, zachodni. Ciśnienie spadnie (wczoraj wynosiło 983 hPa). Jutro pogoda bez większych zmian.

BIOPROGNOZA: niekorzystna

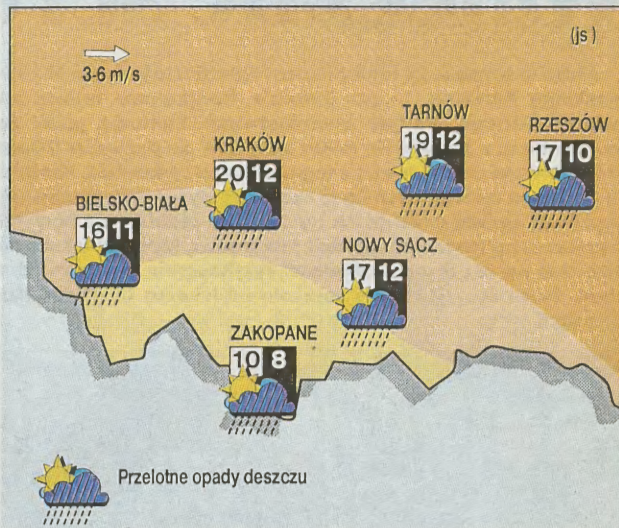

zaległości. BLIŹNIĘTA, PANNY i RYBY mogą odczuwać wewnętrzne napięcia, gdyż znajdują się w fazie rozwoju wewnętrznego. W świetle zewnętrznym lepiej niech unikają stresu. Pozycja MERKUREGO do URANA może osłabić uwagę, dlatego należy uważać na drogach. Pojawić się mogą

kłopoty z długotrwałą koncentracją na jakimś myślowym zagadnieniu. Jeśli nie będzie ciągłej stymulacji, to poczuć się możemy znużeni. Harmonia między MERKURYM i PLUTONEM ułatwi postrzeganie rzeczywistości w kategoriach wzajemnego oddziaływania sił.

Andrzej JAMRÓZ

Manchester o losowaniu

mistrz Azerbejdżanu, Kjapaz Gandża.

– W Polsce już graliśmy, w Azerbejdżanie jeszcze nie. Myślę, że najtrudniejszą dla

nas sprawą będzie podróż. Nie wiemy absolutnie nic o naszych rywalach, ale mamy przed sobą dwa mecze tych zespołów, podczas których im się przyjrzymy. Mam nadzieję, że 12 sierpnia rozpoczniemy naprawę długą drogę... – stwierdził Kenneth Merrett.

Opinie na gorąco

Wcale nie będzie łatwo

Wiślaczy przebywają na zgrupowaniu w Straszynie, tuż po otrzymaniu wiadomości z Genewy połączyliśmy się z nimi, by na gorąco wysłuchać opini krakowian na temat losowania.



Ryszard Czerwiec:

– Nie wiele wiemy o naszym przeciwniku, ale zdajemy sobie sprawę, że nie będzie łatwo. Ja grając jeszcze w Widzewie, miałem okazję wystąpić przeciwko walijskiej drużynie Bangor City i był to bardzo trudny rywal. Walijszczyki grają typową brytyjską piłkę, preferują

wrzutki na pole karne i walkę na całym boisku. Mimo wszystko myślę, że jesteśmy w stanie przejść do następnej rundy.

Franciszek Smuda:

– Będąc trenerem Widzewa spotkałem się już z jednym z zespołów walijskich. Przed trzema laty wyeliminowaliśmy w Pucharze UEFA Bangor City. Drużyny z tego kraju wbrew pozorom nie są łatwe. Preferują angielski styl gry i są trudnym rywalem. Choć jest to z pewnością zespół mocny, to jednak cieszę się z wyników losowania, gdyż nie chciałem grać z drużynami z krajów wschodnich. Wisła w obecnym składzie jest w stanie pokonać Newtown. Jednak w perspektywie dalszej gry w pucharach będzie musiała zostać wzmocniona.

Grzegorz Niciński:

– Dowiedzieliśmy się z kim będziemy grać dosłownie pół godziny temu. Jeszcze, tak na gorąco nie rozmawialiśmy o tym. Myślę, że losowanie było dla nas korzystne. Bardzo ciężko pracujemy na obozie, treningi są krótkie, ale bardzo intensywne. To wszystko powinno jednak przynieść pożądany efekt w postaci awansu do następnej rundy. (bk)



Łyk historii

Niedawno przypominaliśmy historię ligowych występów Wisły. Niejako przy okazji była mowa o grze Białej Gwiazdy w europejskich pucharach. Dziś więc tylko gwoli przypomnienia kilka informacji dotyczących startów Wisły w Pucharze UEFA.

Dla krakowian będzie to trzeci start w tym Pucharze. Pierwszy raz Biała Gwiazda grała w PUEFA w sezonie 1976/77. Już w pierwszej rundzie spotkała się ze słynnym Celtikiem Glasgow i niespodziewanie wyeliminowała

Szkotów. W pierwszym spotkaniu w Glasgow padł remis 2:2, w rewanżu Wisła po bramkach Kmiecika wygrała 2:0. W drugiej rundzie krakowianie dwukrotnie po 1:1 zremisowali z RWD Molenbeek i po gorzej wykonywanych rzu-

tach karnych (4:5) musieli się pożegnać z pucharami.

Drugi start w PUEFA nastąpił w sezonie 1981/82, ale nie był zbyt fortunny. Najpierw krakowianie przegrali z Malmoe FF 0:2 na wyjeździe, by na własnym boisku w obecności 30 tys. widzów ulec 1:3. Być może trzeci start w PUEFA będzie dla Wisły bardziej pomyślny.

(bk)

SYSTEM KOLOROWANIA FARB



3000 Kolorów RAL, NCS
W systemie stosowane są cztery produkty nowej generacji

SATINA Farba emulsyjna do stosowania wewnętrznego w dwóch połyskach 3 i 7 /połen mat i półmat/

SYNTAX Emalia alkiidowa tiksotropowa /połysk 35 i 90 wysoki połysk/ do stosowania na zewnątrz

EMAQUA Emalia akrylowa wodorozcieńczalna /połysk 40 l. Emalia stosowana jest do wymalowań wewnętrznych.

DEKORFAS S Farba akrylowa do fasad

Zapraszamy

Sklep Firmowy POLIFARB Becker Dębica S.A.
Ul. I. Mościckiego 23 (obok Zakładu)



POLIFARB BECKER DĘBICA S.A.
39-200 DĘBICA ul. I. Mościckiego 23 tel./0-14/ 570-36-91





XVI Mistrzostwa Świata Francja '98



Marc Overmars

Waleczne serce...

Marc Overmars, 25-letni piłkarz reprezentacji Holandii i londyńskiego Arsenalu, to po Dennisie Bergkampie największa gwiazda „Oranje” na tych mistrzostwach. Kontuzja, jakiej doznał w meczu z Jugosławią mimo wszystko nie pozwoliła Guusowi Hiddinkowi zrezygnować z tego piłkarza całkowicie. Posadził go na ławce rezerwowych i gdy rozstrzygały się losy awansu zaryzykował wpuszczenie go na boisko. Ten manewr się powiódł, ale niemal na pewno zaszkodził piłkarzowi, któremu lekarz nie chce dać po raz drugi możliwości ryzykowania własnym zdrowiem. Jeżeli decyzja będzie zależała od lekarza Overmars dziś nie zagra.

częściową odpowiedzialnością na pytanie dlaczego tak bardzo może dziś trenerowi Hiddinkowi brakować Overmarsa. Pełniejszy obraz sytuacji można mieć po wypowiedzi jego słynnego rodaka Johana Cruyffa:

— Marc biegnie po boisku więcej niż potrzeba. Znamiennie rozdziela piłki i umie



Czy Dennis Bergkamp otrzyma wsparcie w dzisiejszym spotkaniu od Marca Overmarsa?

Overmars swoje największe triumfy odnosił w Amsterdamie, ale nie jest wychowankiem słynnej szkoły Ajaxu. Marc w ciągu 11 lat dziecięcej i młodzieżowej kariery piłkarskiej przeszedł aż przez 3 kluby: SV Epe, Go Ahead Eagles i Willem II. W wieku 19 lat zawitał do Ajaxu stając się współtwórcą kolejnych sukcesów tego klubu z lat 90-tych. Overmars w tym klubie trzy razy był mistrzem Holandii, raz zdobył Puchar tego kraju, by w koń-

cu wygrać Ligę Mistrzów. Szukając nowego bodźca do futbolowego rozwoju Overmars przeniósł się do Arsenalu Londyn.

— Marc, to jest waleczne serce naszego zespołu — mówi trener Arsenalu, Arsen Wenger. — Uważam, że nie ma drugiego takiego piłkarza na świecie. Ułożony piłkarsko, rozsądny również poza boiskiem. Wraz z Bergkampem stanowią o sile Arsenalu.

Wypowiedzieć słynnego francuskiego trenera jest już

strzelić bardzo mocno i celnie na bramkę. Tacy zawodnicy jak Marc decydują o waleczności zespołu. Dla obecnej Holandii piłkarz absolutnie niezbędny.

Trener Guus Hiddink tak ocenia Overmarsa:

— W życiu codziennym bardzo spokojny, cichy, jakby go nie było. Gdy wychodzi na boisko ta energia w nim wręcz wybucha. Marc wyznaje zasadę, że ew njuoczesnym futbolu piłkarzowi nie może zabraknąć sił.

Przed meczem Holandia – Brazylia

Zapowiada się piłkarska uczta

Piłkarska uczta — tak zapowiadany jest wtorkowy mecz Brazylia — Holandia w półfinale piłkarskich mistrzostw świata we Francji. Spotkanie na stadionie Velodrome w Marsylii sędziować będzie Mohamed Ali Bujssaim ze Zjednoczonych Emiratów Arabskich.

W określeniu tym nie ma przesady. Mecz zapowiada się niezwykle interesująco. Z jednej strony obrońcy mistrzowskiego tytułu ze swoimi gwiazdami Ronaldo i Bebeto, z drugiej przebojowi Holendrzy z Dennisem Bergkampem na czele, który efektowną akcją w ostatniej minucie spotkania z Argentyną wprowadził swoją drużynę do półfinału.

Dla Holendrów będzie to okazja do rewanżu za porażkę przed czterema laty w finałach MŚ w USA. „Pomarańczowi” przegrali z Brazylią 2:3 w ćwierćfinale tego turnieju. Bramki dla zwycięzców strzelili wówczas Romario, Bebeto i Blanco, a dla pokonanych Bergkamp i Winter. Zespoły te grały ze sobą dotychczas pięciokrotnie. Dwa razy wygrała Holandia. Pierwszy raz w 1963 roku w Amsterdamie (1:0), a następnie 2:0 w

Dortmundzie w drugiej rundzie finałów MŚ w 1974 roku. Dwukrotnie też lepszy byli „canarinhos”. Wygrali 1:0 w 1989 roku w Rotterdamie i we wspomnianym wyżej spotkaniu w finałach MŚ w 1994 roku. W ostatniej konfrontacji przed dwoma laty w Amsterdamie padł remis 2:2. Bilans bramkowy przemawia na korzyść Holendrów, strzelili siedem goli, stracili sześć.

Zdecydowanie większe problemy ze skompletowaniem składu na wtorkowe spotkanie ma holenderski trener Guus Hiddink. W meczu nie będzie mógł zagrać obrońca Winston Bogarde, który podczas niedzielnego treningu doznał groźnej kontuzji i przeszedł już operację. Bogarde miał zastąpić Arthura Numana, ukananego w meczu z Argentyną czerwoną kartką. Kontuzjowani są także Andre Ooijer i

Marc Overmars. W zespole Mario Zagallo zabraknie tylko jednego piłkarza z podstawowego składu. Brazylijczyk nie będzie mógł wystawić Cafu, który w poprzednich meczach zobaczył dwie żółte kartki i musi pauzować w jednym spotkaniu. Zastąpi go Ze Carlos, dla którego będzie to drugi występ w barwach narodowych kraju. „Brazylia nie zmieni swojego sposobu gry” — zapowiada Mario Zagallo. „Nasi przeciwnicy są z pewnością lepsi, niż Argentyna. Musimy zagrać w typowym dla siebie stylu” — twierdzi Guus Hiddink. Kto wygra przekonamy się już dziś wieczorem. Jedno jest jednak pewne, zwycięzca stanie u wrót piłkarskiego rajy. Przewidywane składy:

BRAZYLIA: Taffarel — Ze Carlos, Aldair, Junior Baiano, Roberto Carlos — Cesar Sampaio, Dunga, Leonardo, Rivaldo — Ronaldo, Bebeto.

HOLANDIA: Van der Sar — Reiziger, Stam, Frank de Boer, Cocu — Ronald de Boer, Jonk, Davids, Zenden — Bergkamp, Kluyvert.



Dennis Bergkamp (z lewej) i Ronaldo — dwóch godnych siebie rywali

DEBICA

bbc COMPANY

WYJAZD SPONSOROWANY

Plus GSM

SIEĆ CYFROWEJ TELEFONII KOMÓRKOWEJ

Badania CBOS

Polscy kibice o mistrzostwach świata

Ponad połowa Polaków zadeklarowała brak zainteresowania tegorocznymi mistrzostwami świata w piłce nożnej. Tylko co szósty obywatel naszego kraju bardzo interesuje się rozgrywkami we Francji, wynika z badań przeprowadzonych przez Centrum Badania Opinii Społecznej w początkowej fazie rozgrywek.

Jak podaje lipcowy komunikat CBOS, brak zainteresowania France'98 zgłosiło 54 procent Polaków, przy czym ponad jedną trzecią (37 procent) ankietowanych w ogóle nie obchodzi te mistrzostwa. 18 procent respondentów bardzo interesuje się mistrzostwami świata, a więcej niż co czwarty określa swoje zainteresowanie jako umiarkowane. Francuskimi mistrzostwami zainteresowani są przede wszystkim mężczyźni — 69 proc. spośród nich w

mniej lub większym stopniu interesuje się tymi rozgrywkami, przy czym 33 proc. można określić jako zagorzałych kibiców. Zainteresowana nimi jest tylko co czwarta kobieta (25 proc.), jedynie 4 proc. respondentek deklarowało, że bardzo się nimi interesują.

Ponad połowa ankietowanych kobiet (55 proc.) należy do osób, które w ogóle nie interesują się mistrzostwami świata we Francji. Podobny brak zainteresowania dekla-

ruje mniej niż co szósty mężczyzna (17 proc.). MŚ cieszą się największym zainteresowaniem wśród osób młodych, od 25 do 34 roku życia, badanych z wykształceniem zasadniczym zawodowym, mieszkańców małych miast, zwłaszcza zachodniej Polski, a spośród grup społeczno-zawodowych, wśród robotników wykwalifikowanych, przedstawicieli kadry kierowniczej i inteligencji, pracowników fizyczno-umysłowych oraz osób pracujących na własny rachunek. Niemal co szósty ankietowany zadeklarował chęć, w miarę możliwości, oglądania w telewizji wszystkich transmisji z Francji. (opr. BK)



Oh, la, la... Bilety do raju

Od początku było wiadomo, że nie każdy obejrzy sobie mecze na żywo. Wiedziela o tym doskonale Mle C. z Komitetu Organizacyjnego, wiedzieli musju Blatter, wiedzieli dystrybutorzy w poszczególnych krajach. Podobną wiedzę dysponowali również hochsztaplerzy wtykające lewe bilety.

Potem był już Hyde Park, plac, zgrzytanie zębów i darenne wybijanie frajerów z butelki. Prasa podchwyciła ton rewindykacji i zażądała w imieniu narodu ucięcia głowy sympatycznej pani, która zajmowała się na Wyspach dystrybucją wejściówek.

Pomysł był oczywiście kretyński, beznadziejny. Niemniej zaistniał, obudził w zakamarkach głów demokratyczną tęsknotę za purpurowym katem z tasakiem, trafił do gazet, telewizji i Internetu.

Takich historii czytam w prasie zagranicznej (tylko z obowiązku zawodowego) — na kopy. Okazało się, że duch rewolty i pragnienie wyrwania głów razem z płucami — owocował. Premier Królestwa juk nigdy nie zareagował równie szybko i zdecydowanie! Blair nie głęził o nic o prawie, o instytucjach i perukach, lecz ciach-ciach zajął się oszukiwanymi spółkami biletowymi. Może śpieszył się na mecz, a może tylko chciał przywrócić wiarę w skuteczność instytucji demokratycznych?

Podziwiam kibiców. Przy tak wielkich możliwościach technologicznych przesyłu informacji, istnieją całe masy, kontynenty olbrzymie skłonne wejść na stadion — za wszelką cenę.

Gdy słyszę, że jakiś Japończyk... kraj ogarnięty kryzysem, jen spada, a przecież musiał wydać na podróż, kanapki i sake... kupuje u hochsztaplera, albo i nawet u uczciwego czarnorynkowego konia dwa bilety za mają roczną pensję, to odechciewa mi się pisać jakichkolwiek komentarzy.

Już bardziej swojski jest Ion, inżynier z Rumunii. Twierdził, że jest amfibią. Nie miał biletów, ale kibicował Rumunii trzymając całymi godzinami — w łazience — głowę pod wodą. Żona zażądała odcięcia dopływu wody do czasu wyleśnienia reprezentacji. Chorwaci — hydraulicy!

No i jeszcze jakiś Szkot dowiadywa się od żony przez telefon komórkowy, że jego ukochane wejściówki padły ofiarą synka. Synek pomylił bilety z puzzlami i właśnie je na coś nakleja. Żona pyta, co ma teraz z synkiem teraz zrobić. Jest w histerii, mąż cudem nie wpada na znak drogowy. Sytuację ratuje miejscowa galeria: collage z biletów podoba się krytykom i jury. Synek wygrywa konkurs „Moje mistrzostwa”. Tata — rozkleja się.

Piotr SIKORA

echo

KRAKOWA

KRZESZOWICE, MYŚLENICE, NIEPOŁOMICE, PROSZOWICE, SKAWINA, WIELICZKA

Choć już po rekrutacji
do szkół średnich

Liceum bez łez

W krakowskim Kuratorium Oświaty listy wywieszono już rano. Na korytarzu kłębił się tłum uczniów i rodziców. Wszyscy nerwowo szukali swego nazwiska i sprawdzali szkołę, w której rozpoczyna 1 września naukę.

W kuratorium oraz w czterech liceach ogólnokształcących w Krakowie (XVI, XXIV, XXV i XXVI LO) wywieszono wczoraj listy z nazwiskami ok. 500 ośmioklasistów, którzy nie dostali się do wybranego wcześniej „ogólniaka”. Dodatkową rekrutację przeprowadzono dla tych absolwentów szkół podstawowych, którzy z badania kompetencji matematycznych oraz egzaminu wstępnego z języka polskiego uzyskali łącznie przynajmniej 135 punktów. Rozpatrująca uczniowskie podania kuratorska komisja egzaminacyjna kierowała się też preferencjami młodzieży przy dodatkowym wyborze szkoły. Uczniowie, którzy uzyskali mniej punktów i nie dostali się do wybranego LO, podawali na specjalnym formularzu trzy kolejne szkoły, w których chcieliby kontynuować naukę. Biorąc to pod uwagę oraz 135-punktowy próg, komisja skierowała ponad 500 kandydatów do LO, w których były jeszcze wolne miejsca. Na tym pomoc się skończyła, teraz każdy ośmioklasista musi szukać odpowiadającej mu szkoły na własną rękę.

Nie ma powodów do płaczu i załamania rąk, bowiem miejsc w szkołach średnich jest w tym roku więcej niż chętnych. Spośród 20 tys. absolwentów „podstawówek” w województwie krakowskim

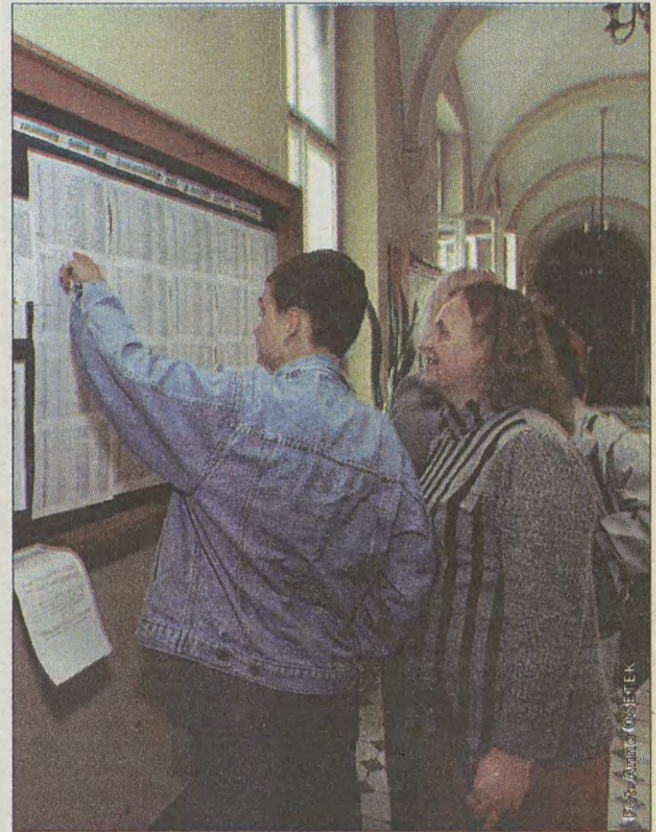

do egzaminu przystąpiło niespełna 15 tys. W liceach wszystkich typów oraz w technikumach na kandydatów czekało prawie 16 tys. wolnych miejsc. Tam, gdzie chętnych było znacznie więcej, już w trakcie ogłaszania wyników egzaminów tworzone dodatkowe klasy. W krakowskich LO oraz w Myślenicach powstało łącznie 12, a w średnich i zasadniczych szkołach zawodowych 14 dodatkowych oddziałów.

Ci, którym na egzaminie nie powiodło się za dobrze, mogą składać dokumenty do innych szkół niż te, które sobie wymarzyli.

Szczegółowe informacje o wolnych miejscach można uzyskać w Kuratorium Oświaty, ul. Basztowa 22, II p., pokoje nr: 241, 244, 249 oraz przy ul. Łobzowskiej 67, IV p., pok. 404, a także w Młodzieżowej Izbie Informacyjnej przy ul. Krowoderskiej 8. (ECE)



Malarskim próbom studentów I roku architektury na krakowskim Kazimierzu, z uwagą przyglądają się dzieci, które czasem nawet próbują swych sił z prawdziwą farbą i na prawdziwych sztalugach

W samym Krakowie
87 okazji
do tankowania



W 1996 roku Kraków miał 71 stacji benzynowych. Rok później – 16 więcej. Wydział Architektury Urzędu Miasta nadal wydaje pozwolenia na budowę kolejnych. Kilka stacji benzynowych na jednej ulicy, to już nie rzadkość.

– Z ekonomicznego punktu widzenia bliskie sąsiedztwo konkurencji nie powinno być nam na rękę. Tymczasem całkiem niezłe się nam wiedzie. Skoro ciągle przybywa samochodów, powinno przybywać także stacji benzynowych. Klienci są teraz leniwi. Nie będą jechać przez pół miasta, by zatankować – przekonuje pracownik jednej ze stacji przy ul. Wielickiej.

Na Wielickiej, w odległości kilkudziesięciu, czasem kilkuset metrów jest pięć stacji benzynowych. Między rondem Mateczny a Opatkowicami – cztery. Na niedługiej Ka-

pelance – dwie. Przy alei 29 Listopada podobnie. W Nowej Hucie, gdzie do niedawna były tylko trzy stacje, jest już ich przynajmniej drugie tyle.

Na dużym zagęszczeniu stacji benzynowych korzystają właściciele aut i nie tylko. Przed stacjami nie ustawiają się już kolejki, mniej płaci się za paliwo, poprawiła się obsługa – pracownicy stacji są i bardziej uprzejmi, i lepiej ubrani. Można także zrobić zakupy w sklepie całodobowym, przekąsić coś, umyć samochód albo oddać go do przeglądu. Słowem, same plusy.

(Dokończenie na str. IV)

Synoptycy do czwartku nie dają nam żadnych szans, choć wczorajsza pogoda i tak nie była najgorsza. Polska jest na skrajnie niżu z rejonu Sztokholmu, w chłodnym powietrzu arktycznym, napływającym z północnego zachodu. Dzisiaj w Krakowie będzie zachmurzenie duże z większymi przejaśnieniami. Temperatura do 22 stopni w dzień, 9-12 stopni w nocy. Prognoza dla Polski zapowiada najczęściej przelotnych opadów właśnie w Małopolsce, więc i z deszczem trzeba się liczyć. Ciśnienie będzie się wahać, sytuacja biometeorologiczna niekorzystna. (w)

TANIO SZYBKO
0601 44 96 64

KRAKOWSKA SZKOŁA
ZARZĄDZANIA
I ADMINISTRACJI
Policealne Studium Zawodowe

**31-150 Kraków,
ul. św. Filipa 6
Tel. (090) 313-393,
(0-602) 231-224, 634-59-50**

W roku szkolnym 1998/1999 prowadzi rekrutację na I oraz II rok nauki w zawodach:

- **Menedżer**
- technik ekonomista specjalność: bankowość, organizacja i zarządzanie
- **Asystent menedżera**
- technik administracji
- **Sekretarka**
- technik prac biurowych

http://www.komesnet.com.pl
e-mail: ckc@komesnet.com.pl

Radio Taxi PARTNER

96-33

Taxi osobowe, bagażowe
pomoc drogowa

TePi - INDECO*

SZAFY Z DRZWIAMI SUWANYMI

RABAT OD 4% - 7%

MEBLE KUCHENNE
♦ PRODUCENT ♦

SPRZĘT AGD DO ZABUDOWY
ul. Dobrego Pasterza 120
tel./fax (0-12) 411-77-43



Przez pół wieku w zabudowaniach przy ul. Bieżanowskiej przechowywany był arsenał żołnierzy 12 Pułku Piechoty AK. Wydobyty w marcu z kryjówek, po koniecznych badaniach laboratoryjnych i rozbrojeniu umieszczony zostanie w Muzeum Armii Krakowej. Wczoraj w Muzeum gościł dr Stanisław Wcisło z Toronto, oficer, który przed pół wiekiem broń tę w Bieżanowie schował. Został uhonorowany specjalnym dyplomem Zarządu Głównego Światowego Związku Żołnierzy AK. Okolicznościowy adres otrzymał także minister Kazimierz Barczyk, który od dawna jest sojusznikiem Muzeum. Broń AK-owska będzie w przyszłości eksponowana w specjalnie odremontowanych pomieszczeniach. Dr Stanisław Wcisło w 1945 r. uciekł z Polski do Szwecji w węglarce. Po trzech latach dostał wizę kanadyjską. W Toronto ukończył studia prawnicze. (mas)

Z notesu policjanta

Raport

2 zgwałcenia, 17 rozbojów oraz 277 kradzieży z włamaniem do sklepów, domów i samochodów, odnotowała policja w ubiegłym tygodniu. 1 osoba poniosła śmierć w trakcie kąpieli, zatrzymano 34 osoby poszukiwane przez policję i prokuraturę, a sądy zastosowały 19 aresztów tymczasowych wobec sprawców różnych przestępstw.

Na drogach, w 68 wypadkach, 77 osób odniosło rany, 1 zginęła. Pogotowie policyjne interweniowało 2275 razy.

Mściciele

Późną nocą dokonano włamania do szkoły podstawowej w Wieliczce. Sprawcy wyważyli okno na parterze budynku, weszli do sekretariatu i gabinetów metodycznych skąd skradli syntetyzator, kserokopiarkę, sprzęt radiowy oraz księgi ocen. Straty sięgają 10 tys. zł.

Pijane zbiry

Przy ul. Halszki kilka minut przed północą napadnięto przechodnia. Był bity po twarzy i kopany przez trzech napastników w wieku 33,22 i 20 lat. Wszyscy są mieszkańcami Krakowa i wszyscy zostali zatrzymani przez policję. Zrabowali napadniętemu zegarek. Trafili do izby wytrzeźwień, potem do policyjnego aresztu.

Miłośnik samochodów

Na gorącym uczynku włamania do poloneza zaparkowanego przy ul. Jagodowej zatrzymano 32-letniego krakowianina. Ukradł z auta parasol męski. Mężczyzna był także sprawcą kradzieży trzech kaset magnetofonowych z innego pojazdu zaparkowanego w pobliżu. Odpowiedzieli mu dwa włamania. Decyzją sądu został tymczasowo aresztowany.

Pecha miał także 35-letni warszawianin, który ukradł z zaparkowanego samochodu torbę z odzieżą, kosmetykami i pieniędzmi. Łupy odzyskała policja, mężczyzna stracił wolność.

(mik)

Remonty, korki i objazdy

Roboty brukarskie

Jeszcze przez tydzień będzie można spotkać drogowców na ul. Półlanki na odcinku od ul. Bieżanowskiej do przejazdu kolejowego. W tej chwili trwają prace brukarskie czyli montowanie krawężników i ścieków.

Modernizacja torowiska na Wielickiej

Do 10 lipca trwać będzie pierwszy etap remontu torowiska na ul. Wielickiej. Prócz wymiany warstw ziemi pod torowiskiem, podkładów i szyn, torowcy modernizują pętlę tramwajową w Prokocimiu. W piątek prace przy pętli powinny być zakończone, a od soboty wrócą na nią tramwaje.

Podczas naprawy szyn, Wielicka węższa jest o jeden pas ruchu. Na tym odcinku ulicy, na którym jest zwęźniona, obowiązuje ograniczenie prędkości do 40 kilometrów.

Utrudnienia na Jana Pawła II

Od dziś, do końca tygodnia, kierowcy przejeżdżający przez al. Jana Pawła II mogą spodziewać się utrudnień i zwężeń. Drogowcy postanowili naprawić nawierzchnię. Na odcinku od ul. Sieroszewskiego do ul. Medweckiego zamykany będzie jeden pas



Remont pętli tramwajowej w Prokocimiu

ruchu. Mogą więc tworzyć się korki. Gdy pracownicy drogowi uporają się z jednym pasem, ruch zostanie puszczony na naprawioną część ulicy, by zamknąć i naprawić drugą.

Łatanie Pachońskiego

Pracownicy w pomarańczowych kamizelkach przywierają się do łatania dziur na ul. Pachońskiego. Prace

rozpoczną się prawdopodobnie w środę i potrwać do końca tygodnia. Na ulicy zostaną ustawione znaki informujące o pracach drogowych, zwięźnieniu jezdni i ograniczającej prędkość.

Remont wiaduktu na Opolskiej

Trwają prace przy pogłębianiu drogi pod wiaduktem na ul. Opolskiej. Na czas prac

drogowych zamknięto starą nitkę ulicy na odcinku od wiaduktu do ul. Grażyny. Ruch będzie pod prąd, na drugiej nitce Opolskiej. Na tym fragmencie ulicy obowiązuje ograniczenie prędkości i zakaz wyprzedzania.

Remont Kobierzyńskiej

Miejskie Przedsiębiorstwo Wodociągów i Kanalizacji za-

kończyło już budowę nowego odcinka kolektora głównego kanalizacji na ul. Kobierzyńskiej na odcinku od ul. Zachodniej do Sąsiedzkiej. Teraz drogowcy przywracają ulicę do stanu przejezdności. Będzie ona miała 7 metrów szerokości. Wszystkie warstwy drogi robią tak, by nie trzeba było już jej rozkopywać. By otworzyć ulicę na początku przyszłego tygodnia, robiona już jest nawierzchnia.

To jednak nie koniec utrudnień na Kobierzyńskiej. W chwili otwarcia remontowanego odcinka, zostanie zamknięty następny, od ul. Zachodniej do Rostworowskiego. Tam Miejski Zarząd Dróg wymieni całe uzbrojenie podziemne czyli rury wodociągowe i kable energetyczne.

Na czas zamknięcia kolejnego fragmentu ulicy, przygotowano trasy objazdowe. Samochody kierować się powinny w stronę ul. Rostworowskiego, Grota Roweckiego i Zachodnią. Na końcu ul. Zachodniej, jeszcze przed rozpoczęciem prac w maju, wybudowano 80 metrową drogę technologiczną z płyt. Na czas prac można korzystać z tej właśnie trasy. Objazd obowiązywać będzie w obie strony.

(RR)

Rady podinspektora Józefa Gawlika

W drogę



Fot. Anna OSIEK

W tym tygodniu nastąpią zmiany kolonijnych turnusów. Większość dzieci korzysta z autobusów. Niektóre spędzają wakacje w mieście. Oto garść rad podinspektora Józefa Gawlika, naczelnika Wydziału Ruchu Drogowego KW Policji w Krakowie.

• Organizatorzy letniego wypoczynku oraz rodzice wysyłający dzieci na kolonie mogą bez skrupowania zawiadomić oficera dyżurnego drogówki, 610-41-11, o planowanym wyjeździe autobusu. Oficer w każdym przypadku wyśle załogę radiowozu, która sprawdzi stan techniczny pojazdu i jego wyposażenie oraz trzeźwość kierowcy.

• Organizatorzy półkoloni oraz innych form wypoczynku w mieście mogą zaprosić na spotkanie z dziećmi i młodzieżą policjantów z ruchu drogowego. Zgłoszenia należy kierować pod nr 610-41-13 i 610-41-72.

• W każdą środę lipca i sierpnia w godz. 10 do 13 w Parku Jordana policjanci z drogówki oczekują na dzieci i młodzież. Można tam na specjalnie przygotowanym torze rowerowym doskonalić jazdę oraz poddać się sprawdzianowi na kartę rowerową.

(mas)

Krakowskim targiem

Artykuł	Nowy Kleparz [zł]	Stary Kleparz [zł]	Hala targowa [zł]	Lea [zł]	Kurdwanów [zł]	Średnia cena	
						ub. tydz.	dziś
ziemniaki 1 kg	1,00	0,80	1,20	1,20	1,00	1,32	1,04
marchew 1 kg	1,20	1,10	1,00	2,00	1,00	1,30	1,26
pietruszka 1 kg	1,50	1,30	1,00	1,80	1,20	1,84	1,36
seler 1 kg	1,50	1,20	1,00	1,50	1,30	1,96	1,30
kapusta włoska 1szt	1,00	1,00	0,80	1,20	1,00	1,72	1,00
kapusta biała 1 szt	1,70	1,60	1,30	1,40	1,20	1,00	1,79
kalafior 1 szt	1,00	1,50	2,00	2,20	1,50	1,84	1,64
por 1 szt	0,80	1,20	1,50	1,60	1,00	1,24	1,22
cebula 1 kg	2,00	2,50	1,20	2,50	2,00	2,82	2,04
buraki 1 kg	1,00	1,30	1,40	1,20	1,10	1,14	1,20
pieczarki 1 kg	4,50	3,00	4,00	5,00	3,50	3,50	4,00
czosnek 1 szt	0,70	0,60	0,50	0,80	0,60	0,64	0,64
włoszczyzna 1 kg	2,00	1,80	1,50	2,00	1,50	2,00	1,76
pomidory 1 kg	4,50	5,00	6,00	6,00	4,20	5,30	5,14
ogórki 1 kg	1,80	1,50	2,00	2,00	1,70	2,40	1,80
kapusta kiszona 1 kg	2,20	2,50	2,00	2,40	2,00	2,10	2,22
ogórki kiszone 1 kg	8,00	7,00	6,00	8,00	6,00	7,00	7,20
jabłka 1 kg	2,00	1,80	1,20	1,80	1,60	1,70	1,68
gruszki 1 kg	6,50	7,00	7,00	7,50	6,00	6,70	6,80
pomarańcze 1kg	4,00	3,80	4,50	4,60	4,00	4,22	4,18
jajka 1 szt.	0,20	0,22	0,30	0,32	0,24	0,27	0,25
fasola jaś 1 kg	7,00	6,00	8,00	8,00	6,50	5,60	7,10
banany 1 kg	1,80	2,50	3,00	3,00	3,00	3,42	2,66
cytryny 1 kg	4,00	3,80	4,50	4,50	3,50	3,60	4,06
czereśnie 1 kg	5,00	4,00	4,50	5,00	5,00	—	4,70
Kupując to wszystko zapłacisz	66,90	64,02	64,40	77,42	61,64		

Na straży miasta



Drogi gruz

Nie opłaciło się wywożenie gruzu właścicielowi stara. By uniknąć opłat za wjazd na Barycz, postanowił pozbyć się gruzu w rowie przy ulicy Christo Botewa. Miał jednak pecha – w czasie wysypywania śmieci zlapali go strażnicy miejscy. Nie dość, że zapłacił 300 zł mandatu, musiał jeszcze po sobie posprzątać...

Szambo w rowie

Zły interes zrobił również mieszkaniec ulicy Kąkolowej, który postanowił oszczędzić na wywozie nieczystości płynnych. Uzbrojony w pompę i odpowiednie rury, wlewał szambo do rowu. Nie spodobało się to jego sąsiadom. Zawiadomili strażników. Przedsiębiorczy mężczyzna zapłacił 100 zł mandatu. W najbliższym czasie czeka go ponowna kontrola – tym razem szczelności szamba i rachunków za wywóz nieczystości.

Lewy prąd

Mieszkaniec Nowej Huty postanowił z kolei zaoszczędzić na rachunkach, które powinien płacić Zakładowi Energetycznemu. Kilka dni pracował, nim wreszcie udało się mu podpiąć „na lewo” do prądu. Zabawa trwała jednak krótko. Zepłuli ją zażądni sąsiedzi, którzy zawiadomili strażników. Przeciwnie „oszczędnemu” toczy się postępowanie wyjaśniające.

(JOK)

EXPRES TAXI
6-444-111
96-29

TANIEJ 40%

Radio Taxi GROSİK



tel. 6-333-444 lub 96-69
30% zniżki!
Zapraszamy

MOTORYZACJA

SAM. OSOBOWE

KUPNO

AUTA osobowe, dostawcze-remont-kupię-gotówka. 090-27-53-72

AUTA rozbite, zniszczone, spalone-kupię. 0602-189-334

DO remontu-kupię. Gotówka. 0601-624-184

INNE

TOWARZYSKIE

ARABESKA 012/636-60-99

KULTURALNE młode panie oferują panom wspaniałe towarzysztwo. Zadzwoni 0602-539-017 Przyjedziemy

MĘŻCZYŹNI 090-56-11-50

JAZDA ZA GROSZE AUTOGAZ-RATY

ul. Cystersów 21, Kraków

Wczasy gratis dla każdego Klienta

Tel. 413-88-21, 413-44-23

Autoryzacja DAEWOO, FIAT

UWAGA ABSOLWENCI

ZASADNICZYCH SZKÓŁ ZAWODOWYCH!

TRZECIE PRYWATNE LICEUM OGÓLNOKSZTAŁCĄCE DLA DOROSŁYCH

O PROFILU PRAWNO-PREWENCYJNYM OGŁASZA ZAPISY

SZKOŁA REKLAMUJE OD WOJSKA

KRAKÓW, UL. KOŚCIUSZKI 54
TEL. (0-12) 267-14-86

echo
KRAKOWA

REDAKTOR ODPOWIEDZIALNY:

Władysław Penar

Redaguje zespół: Joanna Bachanek, Piotr Baran, Adrianna Ginal, Joanna Kostrz, Małgorzata Nitek, Jadwiga Rubiś, Renata Rybicka, Marian Satała, Artur Szklarczyk, Adam Ziemiannin

Adres Redakcji: 31-548 Kraków, Al. Pokoju 3,
tel. 412-16-94; fax. 411-94-97

Lato z „Gazetą Krakowską”

Vademecum turysty

Popyt na pociąg

Na czas wakacji dyrekcja kolei poszerzyła ofertę połączeń z ośrodkami turystycznopoczątkowymi.

Pociągi pośpieszne i ekspresowe

• By uatrakcyjnić połączenia stolicy z sądeczyną uruchomiony został nowy pociąg ekspresowy „Ernest Malinowski” (Warszawa Wsch.-Krynica-Warszawa Wsch.) Będzie kursował także poza sezonem letnim.

• Dla usprawnienia przejazdów turystycznych do Krynicy i Zagórza wprowadzono codzienne kursowanie pociągu pośpiesznego „Poprad” (Kraków Główny-Krynica-Kraków Główny) oraz grupy wagonów „Poloniny”, którą prowadzi pociąg międzynarodowy „Tarnovia”. Od Stróż kursuje jako samodzielny pociąg do Zagórza.

• Na wniosek pasażerów w sezonie letnim ustalono wydłużenie tras pociągów: Ex „Jagiello” (Lublin-Zakopane-Lublin) i Ex „Tatry” (Warszawa Wsch.-Zakopane-Warszawa Wsch.). Zwykle pociągi te kursują do Krakowa Płaszowa (Ex „Jagiello”) i do Krakowa Głównego (Ex „Tatry”), w czasie wakacji natomiast do Zakopanego.

• Do Zakopanego ofertę wzbogaca też szybki - 2,5 h - pociąg „Rysz” (Kraków Główny-Zakopane-Kraków Główny). W Krakowie skomunikowany jest w obie strony z pociągami „Słazak”, „Wielkopolanin” i „Heweliusz”. Prócz tego pociąg pośpieszny „Kasprowy” z Zakopanego wyjeżdża przez czas wakacji dwie godziny później niż zwykle, czyli o 19.

• Połączenia z Helmem możliwe są pociągami pośpiesznymi do Koszalina (Kraków Płaszów-Koszalin-Kraków Główny), do którego dołączane są wagony do i z Helmu.

Pociągi hotelowe

• W czasie wakacji kursuje pociąg z Krakowa Głównego do Kołobrzegu. Po wyczerpaniu miejsc, jest możliwość w konkretnych terminach wprowadzenia dodatkowego pociągu hotelowego tej relacji.

• Kursujący co roku pociąg hotelowy z Krakowa do Szczecina w czasie wakacji będzie miał wydłużoną trasę do Świnoujścia.

• Pociąg „Tetmajer” (Gdynia-Zakopane-Gdynia) prowadzi dodatkowe wagony sypialne i kuszetkę na soboty i niedziele do i z Krynicy. Ma też specjalną ofertę: autokuszetkę. Przewiezienie w jedną stronę malucha kosztuje 66 zł, fiata 125, uno - 83 zł, a samochodu typu mercedes 116 zł. Na Dworcu Głównym nie ma na razie technicznych możliwości załadowania pojazdu.

Przejazdy ulgowe

• Z przejazdów rodzinnych korzystać może osoba dorosła, która nie posiada żadnej ulgi, a podróżuje z dzieckiem od 4 do 16 roku życia. Ulga przysługuje przez wakacje z wyjątkiem 1, 14, 15, 30, 13 lipca oraz 1, 14 i 15 sierpnia.

• Aktualne są także obowiązujące przez cały rok przejazdy wycieczkowe. (JB)

Porady dla wakacyjnych fotografów

Zanim zrobisz zdjęcie

Przebarwione zdjęcia albo zbyt blade, nieostre i źle skadrowane lub co gorsze: zaświecony lub czysty film to utrapienia tych, którzy starają się jak najlepiej utrwalic na zdjęciach swoje wakacje. Jak tego uniknąć? Pomożemy wam dziś i w kilku następnych numerach.

Dobór aparatu

Wbrew pozorom aparaty kompaktowe powszechnie zwane „glupolami”, „idiotenkamerami” itp. wcale nie są automatyczne. Rzeczywiście nie trzeba w nich niczego nastawiać, ale to dlatego, że nie ma tam nic do nastawiania. Aparaty te mają proste obiektywy dające ostrość od półtora metra do nieskończoności natomiast czas naświetlania

klatki mają stały. Poza tym obiektywy aparatów kompaktowych są zwykle plastikowe i zdjęcia nimi robione nie są zbyt ostre.

Warto więc kupić aparat, w którym ostrość, czas otwarcia migawki i przysłona są nastawiane ręcznie. Nie namawiam do kupna tych droższych, z automatycznym nastawianiem ostrości, migawki i przysłony. Najpopularniej-

sz z tych tańszych jest „Zenit” i mimo wszystko jest to bardzo dobry aparat na wakacyjne wycieczki. Ma on dodatkową zaletę: obraz widziany w wizjerze jest tym, który zobaczymy później na klatce. Dzięki systemowi luster, z których jedno uchyla się w czasie zwalniania migawki patrzymy bowiem przez obiektyw. Pozwala to uniknąć sytuacji, w której patrząc w wizjer aparatu kompaktowego zasłaniaamy jednocześnie palcem obiektyw nie zdając sobie z tego sprawy. Takie aparaty jak „Zenit” nazywamy lustrzankami. (rap)

Na Podhalu

Informacja

Nowy Targ

Punkt Informacji Turystycznej PTTK O/Gorce, czynny od poniedziałku do soboty, w g. 9-15 - Ratusz, I p., w g. 15-18, ul. Sobieskiego 2; tel. 26-677-76; punkt prowadzi też weryfikację odznak GOT i OTP oraz obsługę wycieczek przez kwalifikowanych przewodników.

Zakopane

Centrum Informacji Turystycznej, ul. Kościuszki 17, czynne w g. 7-21, tel. 20-122-11, faks 20-660-51

Parkingi w TPN

Na terenie TPN czynne są parkingi dla samochodów osobowych i autobusów:

* Parkingi TPN bezpłatne:

Jaszczurówka, Dol. Filipki

* Parkingi TPN płatne (1 zł za 1 h postój samochodu osobowego, 3 zł za 1 h postój autobusu): Dol. Chocholowska (Huciska), Dol. Kościeliska (Kiry), Wierch Poroniec

Gdzie się zatrzymać

Góry bez korków

Wzrasta ruch na górskich szlakach. Od rana amatorzy czynnego wypoczynku wędrują po górach. Najczęściej celem takiej wycieczki jest schronisko, gdzie można nie tylko spędzić noc, ale również odpocząć i posilić się.

Chatki pod Pustą

Jeszcze tylko tydzień będą wolne miejsca w chatkach pod Pustą. Za dobę trzeba zapłacić 17 zł. Dodatkowo można zamówić całonocne wyżywienie w cenie 18 zł dorośli i 14 zł dzieci.

Wprawdzie w pobliżu nie ma pola namiotowego, ale dzięki gościnności gospodarzy, rozbić namiot nie jest kłopotem.

Na Obidzy

45 minut potrzeba, by dojść z Koszarzyk do schroniska na Obidzy. Odwiedzić je mogą też turyści, którzy wędrują czerwonym szlakiem do Jaworek. Nocleg w schronisku kosztuje ok. 15 zł plus dodatkowa opłata za pościel. Amatorzy nocy na świeżym powietrzu mogą rozbić namiot. Za wyżywienie dzieci do lat 15 muszą zapłacić 33 zł, dorośli 4 zł więcej. (mlyn)



Przy dobrej pogodzie olbrzymie lunety na Gubałówce z widokiem na tatrzańską panoramę cieszą się niesłabnącą popularnością

Wakacje w mieście

Nie muszą być nudne

Oto propozycje krakowskich domów kultury dla dzieci i młodzieży na spędzenie wtorku:

• **Centrum Młodzieży im. dr H. Jordana**, ul. Krowoderska 8 i 17, tel. 422-44-42

Dziś, o godz. 11 dla uczniów szkół podstawowych będzie impreza z filmem oraz konkurs plastyczny. Prócz tego w parku Jordana odbędą się sportowe „Spotkania przy Jorda-

ne w pracowni i plenerze od 10 do 12.30.

Bilety: za tydzień 5 zł, za miesiąc 15 zł. W poniedziałki, środy i piątki czynna jest biblioteka od godz. 15 do 18 i letnia kawiarenka od poniedziałku do piątku w godzinach: 10-15.

• **Polsko-Niemieckie Centrum Szkolenia i Izba Rzemieślnicza**, al. Mickiewicza 5, tel. 421-52-51, 429-24-66



nówce”. W programie przewidziana jest koszykówka, siatkówka i piłka nożna. Zajęcia te zorganizowane są w dwóch grupach: pierwsza od godz. 10 do 12.30, druga od godz. 13. do 15.30. Na wszystkie imprezy wstęp jest bezpłatny.

• **Nowochuckie Centrum Kultury**, al. Jana Pawła II 232, tel. 644-02-66, 644-02-36

Organizuje dla dzieci i młodzieży zajęcia z tenisa stołowego, które odbywają się od poniedziałku do piątku, w godzinach od 10 do 14. Czynna jest również biblioteka wponiedziałki, wtorki, środy i piątki od 11 do 17.

• **Śródmiejski Ośrodek Kultury**, ul. Mikołajska 2, tel. 422-08-14

Dziś o 18 Art Collage - występ formacji taneczno-teatralnej. Bilet w cenie 5 zł.

Ogłasza także zapisy na lipcowy „Letni kurs fotograficzny”. Zajęcia odbywać się będą codziennie w dwu grupach po 12 osób. Kurs obejmuje 40 godzin. W programie będą wykłady, korekty przedstawionych prac, zajęcia w studio fotograficznym i dwudniowy plener. Zajęcia prowadzić będzie Zbigniew Pozarzycki. Uczestnicy mogą liczyć na ulgi przy obróbce materiałów fotograficznych. Ilość miejsc ograniczona.

Prócz tego ŚOK zaprasza na kino wakacyjne dla dzieci. Od poniedziałku do piątku od 10 do 11.30 projekcje filmów. Wstęp wolny.

• **Ośrodek Kultury im. C.K. Norwida**, os. Górali 5, tel. 644-27-65

W każdy wtorek organizuje wycieczki za miasto. W programie przewidziana jest Pieskowa Skala, Lipowiec, Kalwaria, Kopalnia Soli w Bochni, Jaskinia Wierchowska, Skala Kmity, Bolechowice, Lanckorona.

• **Klub „Kuznia”**, os. Złotego Wieku 14, tel. 648-08-68

Zaprasza o godz. 10 do 12 na tańce latynoamerykańskie i dyskotekowe. Ponadto odbędą się zajęcia plastyczne-

Organizuje dla dzieci i młodzieżyletnią szkołę komputerową, dwustopniową. Kurs obejmuje naukę podstawowych programów komputerowych w systemie WINDOWS'95 poszerzoną o wstęp do programowania w oparciu o KOMENIUSZ LOGO. Urozmaiceniem będą gry i zabawy komputerowe. Każdy z uczestników szkoły ma do dyspozycji osobne stanowisko komputerowe. Ilość miejsc ograniczona: 12 osób. Termin szkoły: od 6 do 10 lipca i od 13 do 17 lipca w godzinach: 8-11.30.

• **Dom Kultury „Podgórze”**, ul. Krasickiego 18/20, tel. 656-36-70, 656-44-41

Proponuje „Letnią akademię filmu polskiego”. W programie skrócona historia filmu polskiego, głównie dziecięcego i młodzieżowego oraz projekcje, dyskusje i konkursy. Zajęcia potrwają od 11 do 13. Dla tych, co nie potrafia usiedzieć w jednym miejscu wycieczka z niespodzianką. W czasie wakacji dzieci będą miały okazję wybrać się do parku Bednarskiego, nad Wisłę, do Łasku Wolskiego, ZOO, na Kopiec Kościuszki, do Tyńca, Doliny Bolechowskiej i innych okolic Krakowa. Młodzie traperzy wyruszą sprzed Domu Kultury o godz. 10. Powrót przewidziany jest na godz. 15. Pamiętajcie o wygodnych butach. Dla najmłodszych są zabawy i gry świetlicowe od 11 do 13. Będzie także od 11 do 13 „Wakacyjna akademii kultury dla młodzieży” w ramach której uczestnicy będą mogli dowiedzieć się o zabytkach i ich ochronie, galeriach, muzeach i kolekcjonerstwie. Natomiast od 10 o 16 komputerowi maniacy będą mogli wziąć udział w zajęciach komputerowych. Na wszystkie imprezy wstęp jest bezpłatny, jedynie zajęcia komputerowe kosztują 1,50 zł. Dzieci biorących udział w wycieczce muszą pokryć koszt przejazdu oraz ewentualny bilet wstępu. (JB)

W Bochni Inhalacyjne zjazdy do kopalni soli

Prezes Zarządu „Uzdrowisko-Kopalnia Soli” w Bochni - Zbigniew Dnimitrowski, realizując postulat wielu osób pragnących leczyć się w podziemiach Kopalni Soli, organizuje w okresie wakacyjnym dla indywidualnych osób trzy godzinne zjazdy inhalacyjne. Odbywać się one będą od poniedziałku do piątku o godzinie 11.30, zaś w soboty o godzinie 9 oraz o godzinie 10. Odpłatność za zjazdy i pobyt w Kopalni wynosi 10 złotych od osoby. (sal)

Taxi BARBAKAN

96-61 lub 423-80-00

GSM (0-602) 238-000

NAJTANIEJ

Zakupy na telefon.

Taxi bagażowe.

Nabór taksówkarzy. ew.



Fot. Marian SĄTALA

Podpis do zdjęcia: List wojewody przekazuje i gratulacje państwu Teresie i Mieczysławowi Litewkom składa Urszula Filipowicz, dyrektorka Wydziału Spraw Obywatelskich

Jedenaście złotych par

Mendelssohn po 50 latach

W krakowskim Urzędzie Stanu Cywilnego odbyła się wczoraj uroczystość wręczenia 11 parom medali za „Długoletnie pożycie małżeńskie”.

Zastępca kierownika USC, Helena Grzymała, przywitała przybyłych na uroczystość jubilatów. Byli to: Wanda i Stanisław Barańscy, Eugenia i Julian Figielowie, Genowefa i Władysław Gwizdałowie, Anna i Mieczysław Krzękowie, Teresa i Mieczysław Litewkowie, Urszula i Stanisław Łyczkowie, Wanda i Bogdan Maciągowie, Małgorzata i Franciszek Miśtałowie, Stanisław i

Ryszard Tomalowie, Maria i Piotr Walczykowie, Wanda i Stanisław Wrześniowscy.

Wojewoda krakowski, Ryszard Masłowski, który odznaczał jubilatów, serdecznie gratulował wieloletniego pożycia i dochowania się wnuków, a nawet prawnuków. Z gratulacjami pośpieszyli również obecni na uroczystości: Urszula Filipowicz, dyrektorka Wydziału Spraw Obywatelskich, Mieczysław Pieronek, sekretarz Gminy Kraków oraz członkowie rodzin jubilatów.

Państwo Genowefa i Władysław Gwizdałowie ślub ko-

ścielny wzięli 51 lat temu w Zielonkach. W Krakowie w 1948 roku odbyła się ceremonia cywilna. Pani Genowefa w czasie okupacji była organizatorką Ludowego Związku Kobiet, który nadzorował organizację charytatywną tzw. Zielony Krzyż. Jej mąż był żołnierzem Batalionów Chłopskich, komendantem placówki w północnej części województwa. Władysław Gwizdała jest inicjatorem wybudowania i ustawienia przed kościołem parafialnym w Zielonkach pomnika Ojca Świętego Jana Pawła II. (mas)

Zarząd postanowił

Zarząd Miasta uchwalił zasady dofinansowania w b.r. udziału dzieci z placówek opiekuńczo-wychowawczych w zorganizowanych formach wypoczynku w czasie wakacji. Łączna kwota dofinansowania dla wszystkich placówek wyniesie 150.000 zł. Nie może jednak przekroczyć 80 proc. kosztów za dobę lecz nie więcej niż 27 zł na jednego wychowanka na 21-dniowym turnusie. Dyrektorzy placówek powinni do 15 lipca złożyć wnioski o dotację. Dofinansowanie tego typu przedsięwzięć jest realizacją polityki opiekuńczej i prorodzinnej Gminy Kraków. (M.S.)

Dla kogo Barycz?

Na wysypisku w Baryczy nielegalnie składowane są odpady komunalne z Biskupiec Czernichowa, Liszek i Świątnik Górnych. Wykazała to kontrola, którą, pod koniec czerwca, przeprowadził Wydział Gospodarki Komunalnej UM wraz ze strażą miejską i policją.

Zgodę na składowanie odpadów na wysypisku w Baryczy – prócz Krakowa – mają jedynie trzy ościennogminy: Skawina, Zielonki i Wieliczka.

– To, że mogą być tam odpady z innych miejscowości sugerowali okoliczni mieszkańcy – mówi Witold Warzecha, zastępca dyrektora Wydziału Gospodarki Komunalnej UM. – Skłoniło nas to przeprowadzenia kontroli.

Wydział Gospodarki Komunalnej wraz ze strażą miejską i policją sprawdził, skąd pochodzą odpady, a także czy przewoźnicy mają zezwolenia i czy jeżdżą wytyczonymi trasami, czyli ulicami: Ochoty, Krzyszkowicka, Kasztanowa, Sadowa i Krzemieniecka od strony Wieliczki. 5 procent skontrolowanych przewoźników nie miało zezwolenia. Nie przestrzegało wytyczonych tras około 20 procent. Wiadomo też, że na Barycz nielegalnie wywożone są śmieci z m.in. Liszek, Czernichowa, Biskupiec i Świątnik Górnych.

– Niektóre firmy, mające zezwolenia na wywóz śmieci na wysypisko w Baryczy, świadczą usługi zarówno dla mieszkańców Krakowa jak i gmin ościennych. Zdarzają się więc sytuacje, że na wysypisku ładują śmieci, których składowanie nie jest dozwolone – mówi Tadeusz Król, prezes Miejskiego Przedsiębiorstwa Oczyszczania. – Przy tak wielkim ruchu, nie zawsze jesteśmy w stanie zapanować nad tym. (M.S.)

Nagrody za troskę o żydowskie zabytki

Powiedzcie swojemu synowi...

Na zakończenie 8 Festiwalu Kultury Żydowskiej Polacy ratujący zabytki żydowskie otrzymali z rąk ambasadora Izraela i przedstawiciela nowojorskiej Fundacji Rolanda S. Laudera honorowe certyfikaty. Wśród wyróżnionych były 23 osoby, które zaangażowały się w ratowanie żydowskich pamiątek.



Fot. Jacek G. BŁYŃSKI

Wyróżnieni pochodzą z różnych zakątków naszego kraju. Są – jak Ewa Wroczyńska – kierownikami muzeów judaistycznych, prowadzą ośrodki kultury judaistycznej, mieszczące się w synagogach piszą artykuły i publikacje dotyczące żydowskich zabytków. Dużą grupę stanowią wśród nich ludzie ratujący z pełnym poświęceniem żydowskie cmentarze, gromadzący nagrobki używane nieraz do brukowania ulic. Ich przedstawicielem w naszym regionie jest Adam Bartosz z Tarnowa, który też popula-

ryzuje wiedzę o historii i kulturze Żydów.

– Robimy bardzo dużo, by umocnić stosunki polsko-izraelskie. Pomagają nam w tym wszyscy ci, którzy przyczynają się do opieki nad żydowskimi zabytkami. W hebrajskiej tradycji jest takie powiedzenie: „Powiedzcie swojemu synowi...” Powinno się mówić jak najwięcej o swoim pochodzeniu, historii, tradycji. Dzięki temu przekazujemy swoje wartości i wiedzę z pokolenia na pokolenie – powiedział ambasador Izraela Yigal Antebi. (MSZ)



HONDA
HONDA CIVIC 4D

SAMOCHOBY OD REKI*

PNONADO W OFERCIE:

- CIVIC 3D, 5D
- CIVIC AERO DECK
- ACCORD
- PRELUDE
- CR-V
- LEGEND

➤ JUŻ OD 43.900 (CIVIC 3D, 5D)
w tym: dwie poduszki powietrzne, wspomaganie kierownicy, zamek centralny, lakier - metalic

FIRMA "KRĘŻEL & KRĘŻEL"
HONDA
AUTORYZOWANY DEALER I STACJA OBSŁUGI

31-579 Kraków al. Jana Pawła II 142, tel./fax (012) 648-99-48, tel. (012) 647-95-53

PAKET OBEPIECZENIOWY JUŻ OD 3,5% KAMBATACJA NA RYTY KREDYT 22%

Gorący

412-16-94

Ulica samobójców

Ulica Pszczelna nie jest duża. Wzdłuż niej stoją niewielkie domki. Jeszcze niedawno życie mieszkańców przebiegało normalnie. Nie było kłopotów. Wszystkie zaczęły się wraz z pracami drogowymi...

– Robotnicy ustawili znaki drogowe. Wśród nich ograniczenia prędkości i znaki zabraniające przejazdu samochodów powyżej 2,5 ton. Niestety, nikt się nimi nie przejmował. Bez przerwy trwały tu wyścigi samochodów i ciężarówek, a policjantów próżno szukać. Żyjemy w wielkim niebezpieczeństwie – mówi Krystyna Szwabiec, mieszkanka jednego z domków.

Interwencję przekazałam policjantom z krakowskiej drogowki. Obiecali, że w najbliższym czasie ulica Pszczelna zostanie objęta stałym patrole.

Po co zawiadamiać

Od kilku miesięcy mieszkańcy Starego Kurdwanowa narażeni są na energetyczne niespodzianki. Wszystko za sprawą Zakładu Energetycznego w Podgórzu, który o niespodziewanych porach lubi wylącać prąd...

– Gdyby jeszcze pracownicy ZE nakleili choć kilka ogłoszeń o przerwie w dostawie prądu – marzy Beata Michalczyk. – Tymczasem coraz częściej zdarza się, że prąd wylączony jest o godzinie 8 i włą-

czany po 16. Wszystkich mieszkańców stawia się przed faktem dokonanym. To niepoważne traktowanie klientów...

Interwencję zgłosiłam pracownikom Pogotowia Energetycznego. – Rzeczywiście w ostatnim czasie mieliśmy wiele napraw i awarii podczas których musieliśmy wylącać prąd. Zdarzało się, że nie mieliśmy jak powiadomić o tym mieszkańców. Zawsze staraliśmy się, by w przypadku zaplanowanych napraw wszędzie zawisły zawiadomienia o przerwach w dostawie prądu – twierdzi dyżurny pogotowia w Podgórzu.

Bez wiat i ławek

– Przy ulicy Opolskiej, w kierunku Nowej Huty nie ma wiat – żali się nasza Czytelniczka (imię i nazwisko zastrzeżone do wiadomości Redakcji). – Brakuje nawet ławek. Nie lepiej jest na przystankach autobusowych przy al. 29 Listopada. Dla starszych ludzi, którzy czekają na auto-

bus to prawdziwa niewygodna. Może MPK zadbałoby o komfort podróży...

Interwencję zgłosiłam Monice Stawarz, rzecznik prasowej firmy.

– Na wykonanie wiat i ławek ogłosiliśmy przetargi. Kilka z nich już się odbyło, na pozostałe przyjdzie jeszcze poczekać. Wykonawcy mają ściśle wyznaczony czas, w którym muszą wywiązać się z obowiązków. Jest nadzieja, że wiaty i ławki pojawią się niebawem – wyjaśniła rzecznik.

Nie ma słupa

Jeszcze niedawno przy ulicy Szklarskiej stał słup. Zniknął w tajemniczych okolicznościach.

– Została po nim tylko nieoznakowana dziura. Zwłaszcza w ciemnościach łatwo w nią wpaść i złamać nogę – mówi nasz Czytelnik.

Interwencję zgłosiłam strażnikom miejskim. Dopilnują, by prawidłowo oznakowano zasadzkę.

Joanna KOSTRZ

Mała kronika

87 okazji do tankowania

(Dokończenie ze str. I)

– W tym samym koncernie paliwowym mogą być różne ceny. Tam, gdzie jest więcej stacji walczy się o klienta, zaniżając ceny. Gdy stacja jest na uboczu, trzeba przepłacać. Wprawdzie różnice w cenach są minimalne, gdy jednak ktoś dużo jeździ, liczy się każdy zaoszczędzony grosik – twierdzi Józef Maciejewski, kierowca samochodu dostawczego.

Rynek paliwowy atakują głównie firmy zagraniczne. Z 6018 stacji (dane z 1996 roku) 4343 ma prywatnych właścicieli. Na 87 krakowskich stacji tylko 17 jest własnością CPN. Z 16 oddanych w ubiegłym roku, jedna należy do CPN.

– W ciągu dwunastu i pół miesiąca oddaliśmy w sumie trzy nowe stacje: przy Wiel-

kiej i Łużyckiej w Krakowie oraz jedną w Nowym Targu. Na bieżąco modernizowane są stare. Ostatnio przy ul. Jasnogórskiej i Podgórskiej w Krakowie. Po połączeniu CPN z Petrochemią Płock nastąpi dalsza rozbudowa sieci do około 2 tysięcy stacji w całym kraju. Przymierzamy się do budowy stacji w Wieliczce, Skawinie i Czarnym Dunajcu – twierdzi Janusz Zieliński, dyrektor oddziału krakowskiego CPN.

W Krakowie, według fachowców, zmieści się jeszcze od 20 do 40 stacji benzynowych. I każda będzie miała zbyt. Właściciele koncernów paliwowych z nadzieją czekają na wybudowanie obwodnicy, przy których można będzie postawić dużo dystrybutorów.

Małgorzata NITEK

- PIWNICA POD BARANAMI (Rynek Gł. 27): III Letni Festiwal Jazzowy: The Last Trio – M. Strzelczyk, K. Wołński, P. Rodowicz – 21.
- BAZYLIKA MARIACKA (Rynek Gł.): koncert chóru „Arioso” pod dyr. Claude Couillard – 19.
- ŚOK (Mikołajska 2): występ formacji taneczno-teatralnej „Art Collage” – 18.
- GALERIA STOWARZYSZENIA HISTORYKÓW SZTUKI (Grodzka 15): wernisaż wystawy obrazów Stanisława Błażewicza pt. „Świat baśni” – 14.
- CENTRUM KULTURY ŻYDOWSKIEJ (Meiselsa 17): wernisaż wystawy Joanny Budyn-Kamykowskiej „Ogród wewnętrzny” – 18.

Masz problem, z którym nie możesz się uporać. Uważasz, że na Twojej ulicy, osiedlu, w Twoim otoczeniu coś należałoby zmienić. Zostałeś źle potraktowany w urzędzie... Słowem, masz sprawę dla reportera – zadzwoń.

Przy gorącym telefonie 412-16-94, codziennie od godz. 10 do 17, dyżurują nasi reporterzy. Będą interweniować, pomogą znaleźć rozwiązanie, napiszą o tym w „GK”.

Dzisiaj przy telefonie: Agata SURÓWKA



KRZESZOWICE, MYŚLENICE, NIEPOŁOMICE, PROSZOWICE, SKAWINA, WIELICZKA

Krótko

CZERNICHÓW

W Wołowicach odbyły się gminne zawody strażackie, w których uczestniczyło 10 z 12 jednostek z gminy Czernichów. Zwyciężyli gospodarze, druhowie z OSP w Wołowicach, którzy od kilku lat nie oddają palmy pierwszeństwa. Przy okazji zorganizowano festyn dla dzieci, młodzieży i dorosłych. Były gry i zabawy, a muzyczną oprawę imprezy zapewniła strażacka orkiestra dęta z Dąbrowy oraz kapela ludowa Tadeusza Wędzichy z Czernichowa. (mas)

TRZYCIĄŻ

Korzystając z dni wolnych od pracy nieustaleni włamywacze wybrali się do Urzędu Gminy w Trzyciążu. Sforowali drzwi zabezpieczające wyjście ewakuacyjne z budynku, potem wylamali kratę, następnie pokonali zabezpieczenie kasy i rozpoczęli buszowanie we wnętrzu.

Zabrali metalową kasę pancerną o wymiarach 40 x 40 cm i niezauważeni oddali się. W kasie znajdowały się pieczęcie Urzędu Gminy, imienna pieczęć kasjerki oraz 10 tys. złotych. Zadodoleni z łupu nawet nie próbowali penetrować innych pomieszczeń Urzędu. Włamanie zauważono przedwcześnie około godziny 20, 30. Wiele wskazuje, że złodzieje w tym czasie już świętowali. (mik)

BISKUPICE

Wzdłuż międzynarodowej drogi A4 na odcinku w Przebieczanach w gminie Biskupice wyrasta okazały kopiec. Mylili się jednak ktoś sądząc, że to obiekt historyczny. Mieszkańcy dwóch wsi: Przebieczan i Tomaszkowic postanowili wybudować dzikie wysypisko śmieci. Od władz gminy zyskali pozwolenie na składowanie gruzu. W przyszłości bowiem teren ma zostać wyrównany. Z czasem jednak obok gruzu pojawiły się worki ze śmieciami gospodarczymi. W ciepłe dni przy skarpie aż czarno od much. Chętnie zaglądają tam również psy i koty. Kilkadziesiąt metrów dalej lubi ustawiać się drogowka z radarem. Widać kopiec śmieci policjantom nie przeszkadza... (JOK)

Jak dotąd nie ma decyzji o kredytach skupowych

Żniwa za dwa tygodnie

Choć ozimy jęczmień i pszenica są już w kolorze starego złota, żniwa w Krakowskim — twierdzi specjalista upraw roślinnych Wydziału Rolnictwa UW, Emilia Gadacz — rozpoczną się, zgodnie z wieloletnim kalendarzem — po 20 lipca. Powierzchnia zbóż zajęta w tym roku, podobnie jak w zeszłym, obszar 81.500 ha. Region krakowski nie jest zresztą zbożową potęgą. Areal zajęty pod zboża stanowi zaledwie 1,2 proc. powierzchni zasiewów w kraju i daje województwu odległą — 41 pozycję.

Stan wegetacji zbóż jest w tym roku dobry. Plantacje porażone mączniakiem, septoriozą i plamistością liści zajmują zaledwie kilka procent. Mocniej bo od 7 do 20 proc (w gminie Krzeszowice) zaatakowały mszyce i skrzyplonki. Więcej zniszczeń od szkodników przyniosły natomiast kwietniowa powódź i czerwcowy grad. W ich wyniku zniszczonych zostało 1500 ha zbóż (30-70 proc).

Powodnią najbardziej dotknięte zostały gminy: Dobczyce, Gdów, Wieliczka, Niepołomice i Koniusza. Poszkodowani rolnicy tych gmin otrzymali kredyty preferencyjne na wzniesienie produkcji.

Grad i huragany największych spustoszeń dokonały w północnej części województwa — Radziemicach (zniszczonych 700 ha), Michałowicach (187 ha) i Proszowic

(121 ha). W niektórych częściach gminy Radziemice grad był wielkości kurzego jaja. Rolnicy przechowują go w zamrażalnikach jako osobliwość.

Wydział Rolnictwa Urzędu Wojewódzkiego szacuje tegoroczne plony na 230-240 tys. ton (w ub. roku 210 tys ton).

Niepokoić musi fakt, że choć do żniw zaledwie dwa tygodnie, nadal nic nie wiadomo na temat kredytów skupowych. W tej sytuacji wystarczy musi informacja Agencji Rynku Rolnego, że interwencyjna cena skupu będzie się równać minimalnej cenie zboż i wynosić: 360 zł za tonę żyta i 510 zł za tonę pszenicy.

(JeG)

Gminne drogi

SKAŁA

Bez dziur i z chodnikami

W Skale remontowane są najbardziej uciążliwe dla mieszkańców drogi. Prowadzone są także prace związane z modernizacją sieci kanalizacyjnej i wodociągowej. Naprawy wymagają drogi wojewódzkie przebiegające przez gminę. One również zostaną, przynajmniej w części, zmodernizowane.

W gminie Skala jest ponad 120 km. dróg gminnych. Wiele z nich wymaga natychmiastowego remontu. Jest także kilka dróg wojewódzkich. Stan techniczny niektórych groził zawieszeniem komunikacji zbiorowej. W tym roku dzięki nakładowi z budżetu gminy i Wojewody drogi w Maszycach, Smardzowicach, Przybysławicach oraz Sobiesekach zostaną wyremontowane. Również w samej Skale poddano modernizacji kilka ulic. Jeszcze w tym roku zakończy się remont ulicy Słonecznej. Zostaną tam zrobione chodniki i sytem odwa-

dniający. Chodniki na ulicy Krakowskiej i Olkuskiej także doczekały się modernizacji. Remontowana będzie także ul. Zagrodzka, Wąska, bł. Salomei i Wolbromska. Inwestycje kosztować będą prawie 221 tys. zł.

Na niektórych ulicach mieszkańcy sami wykonali wszystkie prace, a gmina dostarczyła materiały.

Na drogach gminnych wykonano prace o łącznej wartości 245 tys. zł. Trzeba jeszcze zrobić chodnik w Nowej Wsi i nawierzchnię tłuczniową w Stokach. Przeznaczono na to 31 tys. zł. (AS)

WADOWICE

Parking w rzeźni

Przy końcu ul. Sienkiewicza, na terenie byłej rzeźni (tuż przed rzeczką Choczenką), gdzie dawniej harcowały szczury, nawierzchnię pięknie wyrównano i wyzirowano pod parking. Nie podjęto jeszcze ostatecznej decyzji co do zagospodarowania tego terenu.

Mieszkania dla pielęgniarke

Dawny hotel pielęgniarke przy ul. Marcina Wadowity przejęty przez gminę cztery lata temu od skarbu państwa, wyremontowano za około 500 tys. zł. Pozyskano dzięki temu około 20 mieszkań dla pielęgniarke i osób z listy UM.

Osiedlowe drogi

Przy os. Łąki, położonym wzdłuż drogi przelotowej na Andrychów, rozpocznie się budowa osiedlowych dróg. Na razie powstała już kanalizacja, studzienki ściekowe na deszczówkę i koryta pod drogi. Gmina ma nadzieję, że wielkie ilości żwiru potrzebne do tego przedsięwzięcia uda się pozyskać z zapory w Świnnej Porębie.

Nowe lampy

Zmiana oświetlenia na energooszczędne kosztowała Wadowice dotychczas 16 tys. zł. Władze twierdzą, że to jeden z najlepszych interesów, bo pieniądze, dzięki różnicy w rachunkach za energię, już się zwróciły, a nadjeżdżających wieczorem wita ciepłe, pomarańczowe światło.

Ominą Rynek

Jedynie w mieście przejście podziemne powstało na wprost dworca PKP, pod obwodnicą, dzięki której samochody jadące od Kalwarii na Andrychów ominą rynek.

Przejście ma podjazd dla inwalidów i kolorowe graffiti wymalowane przez uczniów, aby przyjezdnych nawet w deszczowe dni witały radosne kolory. (mar)



Skute schody, wyrwane domofony, zdemolowane dworce — to tylko niektóre pamiątki jakie zostawiają chuligani...

Butelką w straż

Kilkanaście zniszczonych koszy na śmieci, kilka tablic ogłoszeniowych, kilka zapisanych wulgarnymi słowami murów — oto bilans sobotnio — niedzielnych dyskotek jakie odbywają się w gminie Skawina. Nie lepiej i w mieście. Pod naporem pijanej siły wandalii padają drzewa i ozdobne mostki w parku. Porządku pilnują policjanci, strażnicy miejscy i prywatna firma ochroniarska. Nie zawsze udaje się im zatrzymać wandalii...

Kilka lat temu w parku miejskim w Skawinie zaczęły się wielkie porządki. Na miejscu zrujnowanych ławek pojawiły się nowe, ozdobne. W pobliżu starorzecza robotnicy ułożyli ozdobne, stylizowane mostki. Radość nie trwała długo. Do parku natychmiast dostali się wandalie. W ciągu jednej nocy zniszczyli kilkumiesięczną pracę robotników. By uniknąć w przyszłości przykrych niespodzianek, władze miasta i gminy zdecydowały się na inne rozwiązanie — zatrudniły prywatną firmę ochroniarską. Co noc od godziny 20 do 6 rano po parku przechadzają się ochroniarze. Wandalie już dawno nauczyli się schodzić im z drogi. Wybrali inne rejony miasta...

Część wybrała dworzec PKP w Skawinie, inni postanowili szukać szczęścia na „gościnnych występach”. Trudno więc się dziwić, że w obawie przed zdemolowanymi dworcami pracownicy PKP podjęli decyzję o wyburzeniu czy zamurowaniu poczekalni. Pomogło. Na krótko. Nie trzeba było długo czekać, by niszcząca siła skierowała swój atak na starą nastawnię czy osiedla mieszkaniowe. Powyrywane domofony, skute betonowe schody — to tylko nieliczne pamiątki jakie zostawili chuligani...

— Wbrew pozorom i utartym schematom, nie zawsze wandalami są najmłodszy — mówi Jan Haniaczyk, komentując skawieńskich strażników

miejskich. — Przed kilkoma dniami, wczesnym popołudniem, zauważyłem na schodach 65-letniego mężczyznę. Był tak pijany, że ledwie stał na nogach. Nie dość, że wykrzykiwał ordynarne przewiski, to jeszcze tłukł butelki po najtańszym winie o drzwi prowadzące do naszej siedziby. Natychmiast zawiadomiliśmy policjantów. Mężczyzna przejechał się na wycieczkę do Izby Wyrzeźwień. Potem zaopeczkowali się nim policjanci.

Strażnicy już dawno podzielili rok na miesiące, w których ledwie nadają mogą z interwencjami i miesiące spokoju. Na czarnej liście plasuje się maj, czerwiec, wrzesień i październik. Okoliczne kawiarnie i puby kuszą dyskotekami, imprezami i degustacjami piwa. Trudno się dziwić, że polonezy strażników co rusz przejeżdżają przez miasto z wieciami rozpedzonych silników...

— Nie zawsze udaje się nam zatrzymać wandalii. Cóż, robią wszystko, by nie wpaść. Nie zawsze też są naleźycie karani. Wszelkie sprawy związane z niszczeniem mienia prowadzi policja. Od niej zależy czy wybrzyk chuliganów zostanie potraktowany jako wykroczenie czy przestępstwo. Jeśli jest wykroczeniem, chuligani odpowiadają w kolegium. Tu zawsze mogą liczyć na łaskawsze wyroki — mówi Jan Haniaczyk. — Nie ma co się dziwić, że rozzuchwaleni lubią powtarzać swe „popisowe” numery. (JOK)



— Łatwo na tych wybojach zerwać zawieszenie lub złamać resory — mówią kierowcy przejeżdżający przez Nowe Brzesko. Przebiegająca przez to nadwiślańskie miasteczko droga krajowa numer 777 już od wielu lat straszy dziurami. Tak będzie do czasu robót kanalizacyjnych, po których przyjdzie pora na remont nawierzchni drogi i chodników. Do tego czasu mieszkańcom i gościom Nowego Brzeska masz wystarczyć asfaltowe łaty, którymi wypełniają się ubytki w bruku. Nie zmienia to jednak faktu, że jest to tylko tymczasowe rozwiązanie, które pogarsza estetykę siedziby władz gminnych (ART)

1 MEDYCZNE 2 STOMATOLOGICZNE 3 USŁUGI 4 HANDLOWE 5 BUDOWLANE 7 USŁUGI POGRZEBOWE

1
APARATY SŁUCHOWE
tel. (012) 422-22-91
tel./fax 422-52-13
31-025 Kraków
ul. M. Skłodowskiej-Curie 4
33-300 N. Sącz ul. K. Wielkiego 4
tel. (0-18) 443-78-14
Pełny zakres usług

1
NEWMED
sprzęt medyczny
KRAKÓW,
ul. Prądnicza 53a,
tel. 422-38-19
WADOWICE,
ul. Pułaskiego

1
USG SOPHIA
jama brzuszna,
piersi, tarczycy i inne
KONSULTACJE
wszystkich specjalistów
ONKOLOGIA
także choroby sutka
OKULISTYKA
szkła kontaktowe
ZABIEGI OPERACYJNE,
ANALIZY, ENDOSKOPIE,
EKG
421-70-21
RYNEK GŁ. 34 421-95-83

1
PRZYCHODNIA
PROFESORÓW
I DOCENTÓW
Medicina[®]
KRAKÓW
ul. Rzeźnicza 2
tel. 422-41-06
tel. 421-79-27
pon.-czw. 9-18, pt. 10-17
• konsultacje
specjalistyczne
• gastroskopia
(oznaczanie heli-
cobacter, wycinki)
• badania
biochemiczne.

1
MEDICINA
ul. Rogozińskiego 12
412-24-59, 412-68-20
412-12-79, 411-13-78
...
ul. Barska 12 (Dębniaki)
266-50-62, 266-96-65
267-01-55, 269-29-45
- konsultacje specjalistyczne
dorośli, dzieci
- zabiegi chirurgiczne /dzieci,
dorośli/ - przepukliny, stulejki,
wodniaki jądra, kaszaki,
tłuszczaki, esperal
- Żyłki kończyn dolnych
- Chirurgia ręki
- USG - pełny zakres.
- RTG - urografia, mammografia.
- usuwanie zębów (narkoza)
- stomatologia zachowawcza
- leczenie zęza
- gastroskopia,
- rektoskopia
- nieoperacyjne leczenie
hemoroidów /mrożenie/
- zabiegi plastyczne
- leczenie tarczycy,
cukrzycy, otyłości
- szczepienia ochronne
- testy alergiczne
- analiza
- biopsja tarczycy oraz piersi
- EEG - dzieci, dorośli
WIZYTY DOMOWE
(CAŁODOBOWE) TEL. 411-13-78

1
**GABINET LECZENIA
SCHORZEŃ:
INTERNISTYCZNYCH
UKŁADU
POKARMOWEGO**
**USG
EKG**
Kraków,
ul. Żuławskiego 14/7
(przy Nowym Kleparzu)
Tel. 633 14 75

2
PolDent
Centrum stomatologii
Biernackiego 3
(boczna Kazimierza Wik),
tel. 633-44-42,
090-666-788
czynne 9.00-21.00
**Pełny
zakres usług**
* USŁUGI RATALNE *
Niedziela i święta od 9 do 20

2
**RENTGEN
ZĘBÓW**
panoramyczne,
punktowe
św. Gertrudy 8
pon.-pt. 8-19
sob. 9-14
tel. 421-92-72
Ceny najniższe
- wyniki natychmiast

2
EuroDent
CENTRUM DENTYSTYKI
PL. BISKUPI 18,
TEL. 634 58 93,
634 24 09

3
TELEFONICZNA
AGENCJA
INFORMACYJNA
-handel
-usługi
-produkcja
TEL. 94-77
<http://www.tai.com.pl>

3
Garáže
usługi
ślusarskie
najtaniej w Polsce
PROMOCJA
(0-18) 332-10-52
(0-12) 655-17-29
(0-18) 332-12-45

3
IFORMACJA
c.b.i.t.
**MEDYCINA
HANDEL
USŁUGI
PRODUKCJA**
telefony
całodobowe
(012)412-18-49
(012)411-20-60
(012)413-04-22
<http://www.cbitt.com.pl>

3
**OGÓLNOPOLSKA
INFORMACJA**
**MEDYCINA
PRODUKCJA
HANDEL
USŁUGI**
coit
94-34
0-12 653-22-02 całodobowe
0-602 68-97-99
0-12 634-30-20
632-34-12 pon.-pt. 9-18
internet <http://www.coit.com.pl>

3
**CAŁODOBOWA
POMOC
DROGOWA**
Tel. 96-31
411-86-96

4
**Księgarnia
budowlana**
KRAKÓW
ul. Salwatorska 14
tel. (0-12) 421-73-22
ul. Długa 52
tel./fax (0-12) 632-70-56

5
**580 WZORÓW
TAPETY**
KASETONY, PANELE, FOTOTAPETY
TAPETY Z WŁÓKNA SZKLANEGO
BISKO
LOKIETKA
WYKI
PACHOŃSKIEGO
OPOLSKA
PACHOŃSKIEGO 5
(0-12)415-66-53
PN. - PT. 9-19
SOBOTA 9-14

7
**FIRMA POGRZEBOWA
A.H. WIREK
MIĘDZYNARODOWY
PRZEWÓZ ZWŁOK
TRUMNY SPECJALNE**
SUCHA BESKIDZKA
Tel. (0-33) 74-27-65
MAKÓW PODH.
Tel./fax całą dobę
(0-33) 77-13-15
JORDANÓW-NAPRAWA
Tel. (0-18) 26-75-816

7
**ZAKŁADY
POGRZEBOWE**
Przedsiębiorstwa
Usług Komunalnych
Sp. z o. o.
ul. Rakowicka 41, 411-47-76
cm. Podgórski, ul. Wapienna,
656-55-11
cm. Grębatów, 645-31-61
ul. Reduty 1 (obok cm. Batowice)
411-35-26

polecają
**BEZGOTÓWKOWE USŁUGI
POGRZEBOWE
w ramach zasiłków ZUS**
kompleksowa
obsługa pogrzebów,
duży wybór trumien,
obsługa żałobników,
transport krajowy
i zagraniczny, kremacja,
wieńce, nekrologi,
usługi kamieniarskie, itp.
**CAŁODOBOWY PRZEWÓZ
Z MIESZKAŃ**
tel. 411-45-02, 411-45-04,
ul. Reduty 1
(Batowice)
CENY KONKURENCYJNE!!!

radio

RADIO KRAKÓW

168,75 FM 101,60 FM
Serwis całą dobę co godz., Serwis lok. 6.04 7.04 10.04 12.04 16.04 17.04 19.04 21.04, Wiad. gospodarcze 8.30, Serwis anglojęzyczny 9.30, Wiad. kulturalne 13.30, Giełda 12.25 17.30, Autoserwis 9.04 15.30 18.04, Wiad. komunalne z Krakowa, Tarnowa, Nowego Sącza 16.30, Wiad. sportowe 8.04 20.04, Inf. turystyczny 11.04 6.08 Co niesie dzień, w tym 7.45 Komentarz sportowy 9.10 Letnie przeboje, w tym 9.50 Bliżej natury 10.10 Przed hejnałem 12.00 Wiadomości lokalne 12.15 Grająca szafa 13.04 Zaraz wracam 15.04 Propozycje do listy przebojów Radia Kraków 15.50 Magazyn Mistrzostw Świata 16.00 Co niesie dzień 18.10 Lista niezapomnianych przebojów 20.10 Pół żartem, pół nutą 21.10 Filharmonia na urlopie 22.00 BBC 23.04 Nocny Szlak Radia Kraków.

RADIO ALFA

172,56 FM 102,40 FM
7-22 co godz., Serwis lok. 13, 17, Wiad. kulturalne 16, Dyżury aptek i szpitali 19, Serwis drogowy 7.15 8.15 9.15 13.15—18.15 co godz., Repertuar kin i teatrów 14.00, Giełda 14.35 6.00 Poranny budzik 9.05 Z prawem za pan brat 11.05 Muz. non stop 19.05 Każdy rodzi się poetą 21.05 Rockorama 24.00 CHIP komputerowy

RMF FM

170,06 FM 196,00 FM
Dziennik od 00.45 co godzinę (zawsze za piętnaście), informacje krakowskie 7.15-14.15 co godz., Programy dla kierowców — trafić 6.30-9.00 15.00-17.30 co pół godz.
6.00 ni w pięć mi w dziewięć 9.00 Byle do piątku 12.00 na językach 15.00 Poza zasięgiem 17.00 Radio muzyka fakty — wyd. popołudniowe 18.00 Lista Hop-Bęc 20.00 Metzoforte 23.00 O zmroku 02.00—6.00 Nocka FM

RADIO PLUS

170,76 FM 193,70 FM 102,70 FM
Wiad. 6-21 co godz., Serwis lok. 6.30 8.30 10.30 12.30 (wiadomości kulturalne) 14.30 16.30 (serwis motoryzacyjny) 18.30 (z życia Kościoła) 19.30 20.30, Sport 8.04 20.04, Giełda 15.45, Kom. drogowe 7.45 8.45 13.45 14.45 16.45 17.45, Radio Plus Pomoc 7.31 11.31 17.31, Ekoserwis 9.31 15.31 19.31 English on Route 66 9.25 13.25 19.25
6.00 Zaczynij od Plusa 9.00 Radio Plus Lato 14.00 Rytm & Plus 21.15 Radio Plus Opinie 22.15 Dobre Słowo 24.00 Nocny odcień Plusa

RADIO WANDA

166,25 192,50 MHz
Serwis inf 0-24 co godz., Serwis lok. 16.30 18.30, Serwis drogowy 7.45 8.45 9.45 11.45 12.45 13.45 14.45, 16.45 17.45 Pogoda 7.50 8.50 9.50 6.45 Serwis RFI 7.15-9.00 Barbakan o świecie: 7.10 Informacje służb miejskich, 7.30 Konkurs 8.15 Poranny gość 9.15 Sonda 10.15 Godzina naprawdę dobrej muzyki 11.15 Konkurs — uderz w dzwon 12.15-15.00 Galicyjskie południe: 12.15 Gorący temat 13.15 Giełda pracy 14.15 Repertuar kin 14.30 Konkurs 16.15 Siesta z Lajkonikiem 20.15 Radioaktywna lista przebojów 22.30 Serwis Deutsche Welle 23.00 Serwis RFI 0.15 Muzyczna noc z Wandą

RADIO RAK

166,25 192,50 MHz
Wiadomości 7.30-20.30 co godz., Sport 23.00, Serwis drogowy 7.20 8.20 9.20 14.20 14.50 15.20 15.50 16.20 16.50, Informacje kulturalne 8.40 12.40 16.40
6.00 Klub Rannych Ptaków 10.00 RAK Time — muzyka 15.00 Program popołudniowy 17.40 Komentarz Dziennika Prawa i Gospodarki 19.00 RAK po polsku — muzyka 21.00 RAF w RAK'u — Radiowa Akademia Filmowa 23.00 Muzyczny zakręt 24.00 Janosik 0.03-6.00 Muzyka do kocyka.

GDZIE I NA CO SIĘ WYBRAĆ

TEATRY

◊ **OPERA** (w Teatrze im. J. Słowackiego, pl. Św. Ducha 1, tel. 423-17-00); II Letni Festiwal Opery i Operetki – Gioconda – 19.

KINA

◊ **APOLLO** – stereo, ekran perłkowy (św. Tomasza 11a, tel. 421-89-50): Dzień zagłady (USA 15) – 15,45; Buntownik z wyboru (USA 15) – 18; Miejski obłąk (USA 15) – 20,15.
◊ **ARS: SZTUKA** – dolby stereo SR, ekran perłkowy, foteliki dziecięce Booster Buddy (św. Jana 6): Hype – Zadyma (USA 15) – 15, 19; Człowiek w żelaznej masce (USA 15) – 16,30; Blues Brothers 2000 (USA 15) – 20,30.
◊ **ARS: ANEKS SZTUKI** – dolby stereo SR, ekran perłkowy (św. Jana 6): Spona, Królestwo Zielonej Polany. Powrót – seanse na zamówienie; Kiler (pol. 12) – 15,30; Goło i wesolo (ang. 15) – 17,30; Fakty i akty (USA 15) – 19,15; Kanapa w Nowym Jorku (USA 15) – 21.

◊ **ARS: REDUTA SZTUKI** – dolby stereo SR, ekran perłkowy (św. Jana 6): Szakal (USA 15) – 16; Lepiej być nie może (USA 15) – 18,15; Mężczyzna przedmiot pożądania (niem.-USA 18) – 20,45.
◊ **KIJÓW** – dolby stereo digital, klimatyzacja (Krosińskiego 34, tel. 422-30-93): Mała Syrenka (USA, b.o., dubbing) – 16; Wydział pościgowy (USA 15) – 17,45, 20,30.
◊ **MIKRO** (Lea 5, tel. 634-28-97): Wielkie nadzieje (USA 15) – 16; Na ostrzu szpady (fr. 15) – 18; Śmiešność (fr. 15) – 20,15.

◊ **PASAŻ** (Rynek Gł. 9, tel. 422-77-13): Goło i wesolo (ang. 15) – 15,15; Titanic (USA 15) – 17; Adwokat diabła (USA 18) – 20,30.
◊ **POD BARANAMI** (Rynek Gł. 27, tel. 423-07-68): Życie jest piękne (szw.-norw.-duń. 15) – 12; Tamta strona ciszy (niem. 15) – 14,15; Przejrzść Harry'ego (USA 15) – 16,15; Historia miłosa (pol. 15) – 18; Underground (jug.-fr.-niem. 15) – 19,30; Wakacyjne kino nocne: Drżące ciało (hisz.-fr. 15) – 22,30.
◊ **SWIT** (os. Teatralne 10): duża sala: Szakal (USA 15) – 16; Adwokat diabła (USA 15) – 18,15; Człowiek w żelaznej masce (USA 15) – 20,30.

◊ **TECZA** (Praska 52, tel. 266-90-80): Królestwo Zielonej Polany. Powrót (pol., b.o.) – 16; Tamta strona ciszy (niem. 15) – 17,15; Demony wojny (pol. 15) – 19,15.
◊ **UCIECHA** – dolby stereo SR (Starowiślna 16, tel. 422-00-77): Mr. Magoo (USA 12) – 16,30; Dzikie żądze (USA 15) – 18,30, 20,30.

◊ **WANDA** – dolby stereo SR, niepełnosprawni (św. Gertrudy 5, tel. 422-14-55): Siedem lat w Tybecie (USA 15) – 16,30; W akcie desperacji (USA 15) – 19; Ciemna strona Wenus (pol. 15) – 21.
◊ **WRZOS** (Zamojskiego 50): Tajemnice Los Angeles (USA 15) – 16,45; Północ w ogrodzie dobra i zła (USA 15) – 19,15.
◊ **PARADOX** (Krowoderska 8): Kiler (pol. 15) – 18, 20.
◊ **MYSLENICE – Muza** (Piłsudskiego 20): Dzień zagłady (USA 15) – 19.

WAWEL

◊ **KOMNATY KRÓLEWSKIE** (wt., pt. 9.30-16.30, śr. – wstęp wolny, cz., sob. 9.30-15.30, nd. 10-15. Bilety 4 zł. i 3 zł. ulg.): „Sztuka cenniejsza niż złoto...” (wejście o pełnej godzinie)
◊ **WAWEL ZAGINIONY** (pn., śr. – wstęp wolny, cz. 9.30-15.30, pt. 9.30-16.30, sb. 9.30-15.30, nd. 10-15)
◊ **SKARBIEC KORONNY** (wt., pt. 9.30-16.30, śr., cz., sob. 9.30-15.30, nd. 10-15)
◊ **ZBROJOWNIA** (wt., pt. 9.30-16.30, śr., cz., sob. 9.30-15.30, nd. 10-15)
◊ **KATEDRA** (pn.-sb. 10-15, nd. 12.15-15)
◊ **GROBY KRÓLEWSKIE I DZWON ZYGMUNTA** (pn.-sb. 10-15, nd. 12.15-15)
◊ **MUZEUM KATEDRALNE**; (codz. 10-15)
◊ **SMOCZA JAMA** (codz. 10-17)

MUZEUM WYSTAWY

◊ **NARODOWE**
◊ **GMACH GŁÓWNY** (al. 3 Maja 1, tel. 634-33-77); (wt.-nd. 10-18, nd. wstęp wolny); • Sztuka polska XX wieku (od Młodej Polski do współczesności) • Andy Warhol • Przerzeń i czas (kobięce wschodnie ze zbiorów MN) • Witkacy – Głogowski. Portrety wzajemne • Warhol i dzieci
◊ **SUKIENICE** (Rynek Gł. 1/3, tel. 422-11-66) (wt.-pt. 10-18, sb.-nd. 10-15,30); • Sztuka polska od XIV do XVIII w. • XX. CZARTORYSKICH (św. Jana 19, tel. 422-55-66) (wt.-nd. 10-15,30, pt. 9-17); • Galeria rzemiosła europejskiego
◊ **ARSENAL** (Pijarska 8); (codziennie 10-17); • **DOM JANA MATEJKI** (Floriańska 41, tel. 422-59-26); (wt.-cz. sb., nd. 10-15,30, pt. 10-17); • Z palety wśród zwierząt. Czworonogi Matejki • Zbiory etnograficzne Jana Matejki • Takie były początki
◊ **DOM JÓZEFA MEHOFFERA** (Krupnicza 26, tel. 421-11-43); (wt., cz.-nd. 10-15,30, śr. 10-18)
◊ **WYSPIANSKIEGO** (Kanonicza 9, tel. 422-83-37); (wt., śr., pt., sb., nd. 10-15,30, czw. 9-17)

◊ **CENTRUM SZTUKI I TECHNIKI JAPŃSKIEJ MANGGHA** (ul. Konopnickiej 26, tel. 267-27-03); (wt.-nd. 10-18); • Dawna sztuka Japonii ze zbiorów Muzeum Narodowego w Krakowie – kol. F. Jasińskiego • Wystawa jedwabnych zwojów i japońskich kimon z kolekcji Teruo Tamury z Kioto • Fotografie Takuyi Tsukahary „Ocean jako fantazja” (do 23.08)
◊ **ARCHEOLOGICZNE** (Poselska 3, tel. 422-75-60); (pn., wt.-śr. 9-14, czw. 13-16 +9-14 tylko dla grup zorganizowanych po tel. zgłoszeniu, pt., sb. nieczynne, nd. 11-14 wstęp wolny); • Starożytny Egipt • Starożytność i średniowiecze Małopolski • Pradzieje Nowej Huty • Kraków przed 1000 lat • Dzieje tkania. Od plecionki do tkaniny artystycznej • Świat szkła
◊ (Podziemia Kościoła św. Wojciecha); (pn.-sb. 10-16); • „Święty Wojciech. Biskup, męczennik, patron Polski”
◊ **ARCHIDIECZALNE** (Kanonicza 19-21, tel. 421-89-63); (wt.-sb. 10-15); • Pokój Ojca Św. z wyposażeniem, w którym mieszkał w latach 1951-1958 r. jako prof. KUL
◊ **COLLEGIUM MAIUS UJ** (Jagiellońska 15, tel. 422-05-49) (pn.-pt. 11-14,30, sb. 11-13,30); • Maciej z Miechowa 1457-1523
◊ **ETNOGRAFICZNE** (pl. Wolnica 1, tel. 656-28-63); (pn. 10-17, śr.-pt. 10-17, sb., nd. 10-14); • Via Dolorosa – wątki kalwaryjskie w polskiej sztuce ludowej
◊ (Krakowska 46); (wt. niecz., pn., śr.-pt. 10-17, sb., nd. 10-14 – wst. wolny); • Walończycy z Liege i okolic
◊ **HISTORYCZNE**
◊ **KRZYSZTOFOR** (Rynek Gł. 35, tel. 422-99-22); (wyst. stała nieczyn. od odwołania) Sale wystawowe na parterze: (pn.-pt. 9-17, sb.-nd. 10-16); • Artyści ukraińscy – absolwenci krakowskiej ASP (do 31.08)
◊ **DOM POD KRZYŻEM** (Szpitalna 21); (cz.-nd. 9-15,30, śr. 11-18); • „Dzieje teatru krakowskiego” • Joanna Braun – scenografia
◊ **KAMIENICA HIPOLITÓW** (pl. Mariacki 3) (pn.-pt. 9-17, sb.-nd. 10-16); • Leszek Dutka – malarstwo • Ogrody Krakowa
◊ **STARA SYNAGOGA** (Szeroka 24, tel. 422-09-62); (wt., śr., cz., sb., nd. 9-15,30, pt. 11-18); • Dzieje i kultury Żydów krakowskich
◊ **DOM SŁĄSKI** (Pomorska 2) (pn.-pt. 9-15, cz. 11-18); • „Kraków 1939-1945” • „Walka i męczeństwo Polaków w latach 1939-1956”
◊ **CELESTAT** (Lubicz 16) (śr., pt., sb., nd. 9-15,30, czw. 11-18)
• Dzieje Krakowskiego Bractwa Kurkowego • Krowodrza na starej fotografii (do 31.07)

◊ **ZWIERZYNIACKI SALON ARTYSTYCZNY** (Kr. Jadwigi 41); (wt., czw. pt. 9-15, śr. 11-18, sb., nd. 9-14); • Rzeźba, malarstwo i rysunek Wiesława Pastuły
◊ **HISTORII FOTOGRAFII IM. W. BOGACKIEGO** – KTF (Lubicz 25/542, tel. 422-28-52); (codz. 9-16)
◊ **HISTORII FOTOGRAFII** (Józefitów 16, tel. 634-59-32); (wt. 12-17,30, śr.-nd. 10-15,30); • „Pejzaże oksfordzkie” (Terence Wright)
◊ **MŁODEJ POLSKI – RYDLÓWKA** (Tetmajera 28, tel. 637-07-70); (wt., śr., pt., sb. 10-15, cz. 15-19)
◊ **DWOREK JANA MATEJKI** (Krzesławice, Wańkowicza 25, tel. 644-56-74) (codz. 10-15)
◊ **LOTNICZA** (Jana Pawła II 39, tel. 412-90-00) (wt.-pt. 9-16, sb. 10-15, nd. 10-16)
◊ **STAROGE TEATRU** (Jagiellońska 1, tel. 422-85-66); (wt.-pt. 11-13 i na godz. przed spektaklem); • 200 lat Starożytności
◊ **UBEZPIECZEN** (Dunajewskiego 3, tel. 422-88-11); (wt.-pt. 9-11, w innych godz. i w sob. po wcześniejszym uzgodn.) (wstęp wolny); • Z dziejów ubezpieczeń w Polsce
◊ **WIELICZKA**
◊ **MUZEUM ŻUP KRAKOWSKICH**: Zamek Żupny (Zamkowa 8); (pn., śr.-nd. 10-16); • Dzieje Wieliczki • Solniczki • 400 lat Kościoła św. Sebastiana w Wieliczce • Moja przygoda w Muzeum (do 31.08)
◊ **EKSPOZYCJA PODZIEMNA** – III poz. kopalni soli (pn., śr.-nd. 7.30-18.30, wt. 10-16) • Dzieje górnictwa solnego w Polsce, dawne maszyny i urządzenia górnicze • Ośrodki dawnego przemysłu solnego Europy w ikonografii (do 31.12)
◊ **KOPALNIA SOLI „WIELICZKA”** (Daniłowicza 10) (8-16) • Podziemna trasa turystyczna poziom III i Kaplice solne: Bł. Kingi, Św. Antoniego, Św. Krzyża; Jez. Solankowe: E. Baręcza. J. Piłsudskiego, Weimar; kolekcja solnych rzeźb, maszyn i urządzeń górniczych
◊ **NIPELOMICE – ZAMEK** (pn.-pt. 10-16, sb.-nd. 10-14)

GALERIE

◊ **AUSTRIACKI KONSULAT GENERALNY** (Cybulskiego 9, Galeria I p.); (pn.-pt. 12-16); • wystawa Stanisława Michno i Wolfganga Hofera (do 31.07)
◊ **ARTEMIS** (Starowiślna 21); (pn.-pt. 11-19, sb. 11-15) • Prace Franciszka Starowieyskiego
◊ **BUNKIER SZTUKI** (pl. Szczepański 3a); (wt.-nd. 11-18); • „Zeznanie” Jean-Luc Moulene • „100 fotografii” Wojciecha Prażmowskiego
◊ **CKŻ** (Meiselsa 17) (pn.-pt. 10-18, sb., nd. 10-14); • Joanna Budyn-Kamykowska – „Ogród wewnętrzny” – pastele (do 18.08)

INNE

◊ **OGRÓD ZOOLOGICZNY**: Las Wolski, dojazd autobusem linii 134, kasa ZOO czynna w godz. 9-18; tel. 425-35-51.
◊ **OGRÓD BOTANICZNY** (Kopernika 27); (szklarnie 10-14, pt. niecz.); Bilety: szklarnia – 3, ulg. 1,50.

POLECAMY

NA WIELKIM EKRANIE

„Wydział pościgowy”
reż. Stuart Baird
Kino „Kijów”

Film sensacyjny. Policja z Chicago aresztuje przestępcę i wysyła go specjalnym samolotem – wraz z innymi aresztantami – do Nowego Jorku. Na pokładzie dochodzi do strzelaniny, samolot ląduje przysuwosowo a bandziory z Chicago ucieka. Wkrótce okazuje się, że zbieg jest w rzeczywistości byłym agentem CIA podejrzany o współpracę z obcym wywiadem.

W obsadzie tego świetnie wyprodukowanego i dynamicznie zrealizowanego filmu – same gwiazdy. Hollywoodskie trio Tommy Lee Jones-Wesley Snipes-Robert Downey Junior daje popis aktorstwa najwyższych lotów. 131 minut wielkich emocji!

(Zaproszenia) (ART)

„Blues Brothers 2000”
reż. John Landis
Kino „Sztuka”

Dwadzieścia lat temu film „Blues Brithers” jego bohaterowie i ścieżka dźwiękowa rozpoczęły oszałamiającą karierę. Ekranowy renesans rhytm-and-bluesa oraz wolne popisy Dana Aykroyda i Johna Belushiego przez wiele lat cieszyły się popularnością do tego stopnia, że wskrzeszono oryginalną grupę Blues Brothers. Zaś reżyser kinowego hitu postanowił historię opowiadać dalej. Udało mu się namówić wielu aktorów i wokalistów do potworzenia ról sprzed lat m.in.: Arethę Franklin, Jamesa Browna, Franka Oza, Kathleen Freeman i Steve’a Lawrence’a. W Nowym Orleanie na Blues Brothers 200 znów czekają godni przeciwnicy legendarni przedstawiciele białego bluesa. Nie brakuje w tej opowieści fantastycznych karamboli samochodowych, tym bardziej, że słynny pojazd Blues Brothers – bluesomobil teraz pływa pod wodą, parkuje gdzie chce, a nawet lata... (Zaproszenia) (AG)

SZLAKIEM GALERII

W Konsulacie

Działalność galerii zainaugurowano w 1992 r., kiedy Austriacki Konulat Generalny w Krakowie przeniósł się do obecnej siedziby przy ul. Krupnicze 42.

Za profil galerii odpowiada wicekonsul ds kultury Rembert Schleicher.

Prezentowana tu jest młoda sztuka austriacka, bądź projekty artystyczne, powstałe między młodymi austriackimi i polskimi twórcami, w wyniku wspólnych przedsięwzięć. Jest to możliwe m.in. dzięki temu, że na krakowskim Kazimierzu istnieje „Austriackie Atelier Malarskie” (finansowane przez austriackie ministerstwo kultury), gdzie przyjeżdżają na trzymiesięczne pobyty stypendialne młodzi austriaccy twórcy.

W konsultacje oglądaliśmy m.in. prace Barnarda Bernatizika, Antona Drioli czy Richarda Petera Schmidta.

Galeria Konsulatu Austriackiego (wejście od ul. Cybulskiego 9, I p.) zaprasza codziennie (z wyjątkiem sobót i niedziel i świąt) w godz. od 12 do 16.

ZAPROSZENIA
O GODZ. 12
TEL. 412-16-94 (AG)

TELEFONY NA KŁOPOTY

Policja 997,
Straż Pożarna 998,
Pog. Ratunkowe 999

W RAZIE CHOROBY

◊ **INFORMACJA** służby zdrowia 422-05-11 (dizyury aptek i szpitali – czynny całą dobę)
◊ **DYZURY SZPITALI**
◊ **KRAKÓW**
• chirurgii ogólnej, chirurgii urazowej, laryngologicznej, urologicznej (Lea 44), chirurgii dziecięcej (Prądnicza 35), okulisty (Dożynkowa 61 – Witkowska).
• Domowa Pomoc Lekarska – lekarzy specjalistów, EKG, 658-56-64
• Nagła Pomoc Lekarska Specjalistów, EKG, tel. 266-80-00
• Całodobowa Pomoc Lekarska – tel. 266-14-71
◊ **BIELSKO-BIAŁA**
• Wyzwolenia 18 – 400-61, Wyspiańskiego 21 – 320-15, Sobieskiego 83 – 359-04, E. Plater 17 – 270-11
◊ **OSWIĘCIM** • Wysokie Brzegi 2 – 42-20-11
◊ **SUCHA BESKIDZKA** • Szpitalna 6 – 74-38-55
◊ **WADOWICE** • Karmelicka 34 – 330-21
◊ **ZYWIEC** • Sienkiewicza 30 – 40-51
◊ **DYZURNE POGOTOWIA**
◊ **KRAKÓW**
• Łazarza 14 – 999, zachorowania i przewozy – 422-29-99, centrala telefoniczna – 422-36-00
Podstacje KPR:
• Lotnisko Balice – 285-68-99; 285-68-98,
• Rynek Podgórski 2 – 656-59-99,
• Krowodrza (Piastowska 32) – 633-39-99,
• Skawina (Niepodległości 12) – dla mieszkańców 999, tel. miejski 276-14-44,
• Wieliczka (ks. Golińska 6) – 278-12-89, alarmowy 999,
• Krzeszowice – 999
• Jerzmanowice – 389-50-99
• Iwanowice – 388-40-99; 388-41-99,
• Prokocim (Teligi 8) – 658-59-99
• Łobzów (Piastowska 32) – 633-39-99
• Nowa Huta (Sierszewska 69) – wypadki 644-49-99 i 644-42-91

• Duńskie Pogotowie Ratunkowe Falck – 636-61-10, 636-46-11
• Pogot. Toksykologiczne – 411-99-99 (całodobowe)
◊ **PROSZOWICE** – alarm. 999, zachorowania i przewozy – 386-21-35
◊ **MYSLENICE** – 999, 272-01-80,
◊ **NIPELOMICE** – miejski 281-19-99, alarmowy 999 999
◊ **NIPELOMICE** – miejski 811-999, alarmowy 999
◊ **SŁOMNIKI** – 388-19-99 (całą dobę)
◊ **DYZURNE APTEKI**
◊ **KRAKÓW**
• Mogiła 21 – 411-01-26, Dunajewskiego 2 – 422-65-04, Centrum A bl 3 – 644-17-36, os. Oświecenia 31 – 648-89-55, Prądnicza 85/87 – 633-93-01, Raławicza 10/14 – 637-87-21, Borsucza 12 – 266-40-06, Wysłouchów 2 – 654-44-43, Kalwaryjska 94 – 656-18-50.
◊ **SKAWINA** – Piłsudskiego 23
◊ **KRZESZOWICE** – Legionów Polskich 30
◊ **MYSLENICE** – Żeromskiego 19
◊ **PROSZOWICE** – Królewska 84
◊ **WIELICZKA** – os. Sienkiewicza 24

NIPELOMICE

◊ **LECZNICE DLA ZWIERZĄT**
◊ **KRAKÓW**
• Brodowicza 13, tel. 411-28-67 (pn.-pt. 8-20, sb.-nd. 8-20 z przerwą od 14-16, nagle wypadki – pomoc całodobowa
• Centaur, Piaseckiego 16, tel. 267-12-89 (pn.-pt. 10-14 i 15-20, sb. 9-15), wizyty domowe;
• Salus, Przemyska 6/1a, tel. 422-52-88 (pn.-pt. 9-17, sb. 9-13, pom. całodobowa); Gdyńska 11a, tel. 636-02-06 (pn.-pt. 9-12 i 15-20, sb. 9-18, nd. 10-13)
• Centralna 41, tel. 643-53-08 (pn.-sb. 10-13 i 16-20, nd. 9-13)
• Chłopska 2a, tel. 658-83-65 (pn.-pt. 9-19, sb. 9-15, nd. i święta 9-12; dyżur non stop)
• Gromady Grudziąż, tel. 655-68-87 (pn.-pt. 9-13, 16-19.30, sb. 9-13.30)
• Kmietowicza 5, tel. 636-97-35 (pn.-pt. 9-13 i 15-18, sb. 9-12)
• Krowoderskich Zuchów 26, tel. 632-49-50 (pn., śr., pt., 10-20, wt., cz. 10-14.30 i 16-20, sb. 12.30-17, nd. 14-17)
• Królów Jadwigi 230, tel. 425-16-21 (pn.-wt., cz.-pt. 9-12 i 15-20, śr. 15-20, sb. 9-14)
• Łużycka 55, TEL. 658-36-70 (pn.-pt. 16-19.30, sb., nd. 16-18), wizyty dom. po 20.
• Mickiewicza 41, tel. 0-602-681-917 (pn.-pt. 9-14, 15-20, sb. 10-16 (wizyty domowe)
• Myslenicka 124, tel. 266-00-88 w. 148 (pn.-pt. 9-15, sb. 9-13)
• Parkowa 7, tel. 656-53-31 (pn.-pt. 11-20, sb. 10-14 i 16-19, nd. 10-13)

CZŁOWIEK W DEPRESJI

◊ **TELEFONY ZAUFANIA**
◊ **KRAKÓW**
• ogólny – 633-71-37 (od 16 do 22)
• dla kobiet – 422-47-50 (pn., śr. 10-13, pt. 20-24)
• dla kobiet w ciąży – 411-47-66 (pon. i pt. 10-12, śr. i czw. 18-20)
• dla kobiet – ofiar przemocy – 425-48-57 pn., wt., śr., pt. 8-14, czw. 15-20, od pn.-pt. w godz. 20-23 – 657-02-64
• młodzieżowy – 988 (od 14 do 18 bez niedz.)
• dla narkomanów – 656-42-93 (pn.-pt. 9-18)
• dla alkoholików – 656-46-80 (pn.-pt. 24h)
• dla uzależnionych od alkoholu i ich rodzin – 656-27-34 (pn.-pt. 20-6 oraz wszystkie noce poprzedzające dni wolne od pracy)
• inf. o AIDS – 958 (całodobowy)
• dla chorych na AIDS – 421-96-57 (cz. 10-12)
• dla osób przeżywających kryzysy osobiste – 656-51-77 (wt., śr., pt. 16-19)
• dla chorych wenerycznie – 266-09-51 (9-17) (oprócz sb. i nd.)

NIPELOMICE

• dla kobiet po amputacji piersi – 422-99-00 wew. 235 (pn-pt 10-12,30)
◊ **SKAWINA**
• Dla ludzi uzależnionych – 276-17-44 (cz-pt 16-19)
◊ **SUCHA BESKIDZKA** – 986

GDY ZACHORUJE ZWIERZE

◊ **LECZNICE DLA ZWIERZĄT**
◊ **KRAKÓW**
• Brodowicza 13, tel. 411-28-67 (pn.-pt. 8-20, sb.-nd. 8-20 z przerwą od 14-16, nagle wypadki – pomoc całodobowa
• Centaur, Piaseckiego 16, tel. 267-12-89 (pn.-pt. 10-14 i 15-20, sb. 9-15), wizyty domowe;
• Salus, Przemyska 6/1a, tel. 422-52-88 (pn.-pt. 9-17, sb. 9-13, pom. całodobowa); Gdyńska 11a, tel. 636-02-06 (pn.-pt. 9-12 i 15-20, sb. 9-18, nd. 10-13)
• Centralna 41, tel. 643-53-08 (pn.-sb. 10-13 i 16-20, nd. 9-13)
• Chłopska 2a, tel. 658-83-65 (pn.-pt. 9-19, sb. 9-15, nd. i święta 9-12; dyżur non stop)
• Gromady Grudziąż, tel. 655-68-87 (pn.-pt. 9-13, 16-19.30, sb. 9-13.30)
• Kmietowicza 5, tel. 636-97-35 (pn.-pt. 9-13 i 15-18, sb. 9-12)
• Krowoderskich Zuchów 26, tel. 632-49-50 (pn., śr., pt., 10-20, wt., cz. 10-14.30 i 16-20, sb. 12.30-17, nd. 14-17)
• Królów Jadwigi 230, tel. 425-16-21 (pn.-wt., cz.-pt. 9-12 i 15-20, śr. 15-20, sb. 9-14)
• Łużycka 55, TEL. 658-36-70 (pn.-pt. 16-19.30, sb., nd. 16-18), wizyty dom. po 20.
• Mickiewicza 41, tel. 0-602-681-917 (pn.-pt. 9-14, 15-20, sb. 10-16 (wizyty domowe)
• Myslenicka 124, tel. 266-00-88 w. 148 (pn.-pt. 9-15, sb. 9-13)
• Parkowa 7, tel. 656-53-31 (pn.-pt. 11-20, sb. 10-14 i 16-19, nd. 10-13)

• Piłsudskiego 30, tel. 411-39-89 (pn-pt 9-15, 16-20, sb. 9-19, nd 10-14)
• Słomiana 17 (pn-sb 9-12 i 16-20, nd 14.30-16.30)
• Woronicza 16, tel. 412-35-73 (pn-pt 15-19, sb. 9-12)
• os. Zgody 16, tel. 644-74-77 (pn-pt 8.30-20, sb. dyżury 10-16)
• os. Złotej Jesieni 13, tel. 648-20-22 w. 226 (pn-pt 16-20, sb. 9-14, wizyty dom. po godz. 20)
• WIELICZKA • Pankiewicz Lech i Sp. tel. 278-14-86 (czynna całą dobę)
◊ **AMBULATORIA WETERYNARYJNE**
◊ **KRAKÓW** • Kasprzowicza 4/4, tel. 412-51-90 (codz. 8-22) • Gardowskiego 16 (Nowy Bieżanów), tel. 658-87-19 (pn-pt 16.30-19, sb. 9-13, wizyty dom.) • Madalińskiego 11, tel. 267-03-63, tel. kom. 0601-41-93-90 pn-pt 16-19, wizyty dom. po g. 19) • Na Wierchowinach 19, tel. 425-11-28 (pn śr pt sb 16-20, wt cz 9-15)
◊ **GABINETY WETERYNARYJNE**
◊ **KRAKÓW**: • os. Kościuszkowskie 6, tel. 649-31-11 (pn-pt 11-19, sb. 9-13) • Orlich Gniazd 22, tel. 635-16-28 (pn-sb 16-19) • Sokołowskiego 23, tel. 413-12-14 (pn-pt 15-20)
◊ **TOW. OPIEKI NAD ZWIERZĘTAMI**
◊ **KRAKÓW** (Floriańska 53) – 421-77-72;
◊ **WADOWICE** – 633-35-97

AWARIA W DOMU

◊ **OGOTOWIE GAZOWE**
◊ **KRAKÓW** – 992, 656-50-36
◊ **BIELSKO-BIAŁA** – 992
◊ **OSWIĘCIM** – 992
◊ **WADOWICE** – 326-02
◊ **ANDRYCHÓW** – 75-42-20
◊ **OGOTOWIE ENERGETYCZNE**
◊ **KRAKÓ**

Półmetek w II lidze żużlowej

Wegetująca Wanda

Żużlowcy w drugiej lidze rozegrali już połowę spotkań tego sezonu. Pora więc na pierwsze analizy, oceny. Jak można było oczekiwać kiepsko prezentuje się krakowska Wanda. Zespół plasuje się na przedostatnim, jedenastym miejscu, mając w dorobku dwa punkty, a więc jedno zwycięstwo. Krakowianie doznali aż 10 porażek.

żem 29:61 (w Krakowie), w Rybniku z RKM-em 18:72, z Włóknierzem 30:60 w Krakowie, we Wrocławiu z WTS-em 17:73. To mówi samo za siebie jaka przepaść dzieli ze-

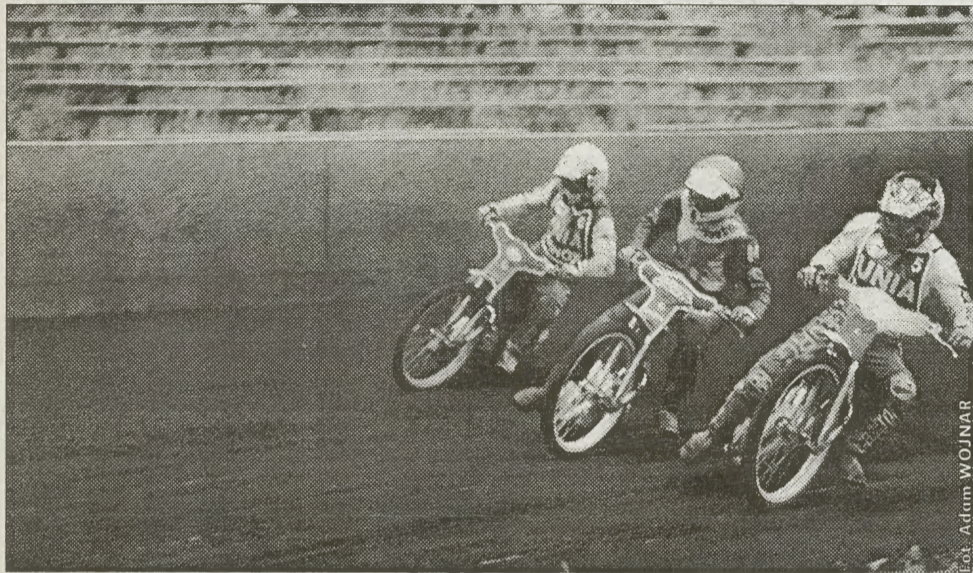

Wyprzedzają tylko totalnych outsiderów – Śląsk Świętochłowice. Właśnie nad tą drużyną Wanda odniosła jedyne zwycięstwo, pokonując gości w Krakowie 50:38.

Po kadrowej rewolucji – odeszła większość zawodników, zespół nie zmienił swej sily. Bardzo przeciętnych żużlowców zastąpili równie przeciętni. Leszek Matysiak, Krzysztof Bas, Antoni Bielica, Arkadiusz Owsiega nie spełniali oczekiwań. Liczono, że przynajmniej niektórzy z nowych zaprezentują się lepiej. Sięgnięto zatem po Dariusza Balińskiego, który stracił miejsce w zespole Unii Leszno. Miał być liderem zespołu i takim był w rzeczywistości. Do niego nie można wnosić większych pretensji, w kilku meczach pokazał się z jak najlepszej strony, szczególnie na początku rozgrywek i w ostatnim spotkaniu, kilka jednak występów miał wybitnie nieudanych. Pozostali nowi: Marcin Tomkowiak, Jacek Faryna, Jarosław Słezak nie byli

wyraźnie lepsi od miejscowej młodzieży. Z niej to najlepiej jeździł Paweł Włodarczyk. Udane momenty miał Mariusz Niemczura (często jednak kontuzjowany). Nieporozumieniem były starty Dariusza Grudniaka czy Marcina Maniaka – dość żądkie – nie mają bowiem jeszcze takich umiejętności by rywalizować w lidze. Sytuację ratowali obcokrajowcy: Rosjanin Siergiej Darkin i Węgier Laszlo Bodi. Szczególnie ten pierwszy był solidnym zawodnikiem i gdy go zabrakło można było w ciemno obstawiać, że Wanda nie jest w stanie wygrać bez niego meczu.

W przedsezonowych prognozach pisaliśmy, że miejsce 4 od końca będzie sukcesem drużyny. Okazało się że i takie wymagania są zbyt wysokie. O ile początek sezonu był jeszcze jako taki: kilka porażek w Krośnie 42:48, zwycięstwo ze Śląskiem, to potem przyszły wyraźne porażki z faowrytami ligi (dwie nawet kompromitujące): Wybrze-

że ze Śląskiem, to potem przyszły wyraźne porażki z faowrytami ligi (dwie nawet kompromitujące): Wybrzeże ze Śląskiem, to potem przyszły wyraźne porażki z faowrytami ligi (dwie nawet kompromitujące): Wybrze-

(Żuk)

Półfinał Żużlowych MP na torze Wandy

Kraków gości Tomasza Golloba!

14 lipca nie lada gratka czeka kibiców żużla w Krakowie. W tym bowiem dniu na torze Wandy odbędzie się półfinał Indywidualnych Mistrzostw Polski. Najlepsi zawodnicy, startujący w ćwierćfinałowych turniejach w Rawiczu i Rybniku dostali się do imprezy krakowskiej.

Z Rawicza zakwalifikowali się: Rafał Dobrucki, Rafał Okoniewski (obaj Polonia Piła), Marek Dera (Wybrzeże Gdańsk), Andrzej Huszcza (ZKŻ-Polmos Zielona Góra), Adam Skórnicki (Unia Leszno), Mirosław Kowalik (Apator-DGG Toruń), Tomasz Bajerski (Pergo Gorzów). W Rybniku promocję wywalczyli: Maciej Kuciapa (Van Pur Rzeszów), Sebastian Ułamek (Włóknierz-Malma Częstochowa), Damian Baliński (Unia Leszno), Janusz Stachyra (Van Pur Rzeszów), Adam Pawliczek, Adam Fajfer (obaj RKM Energo Invest Rybnik), Jacek Krzyżaniak (Apator-DGG Toruń), Przemysław Tajchert

(Iskra Ostrów). A więc tak wyłoniono piętnastkę. Zostało jeszcze jedno wolne miejsce. Przypadło ono Tomaszowi Gollobowi z Jutrzenki-Polonii Bydgoszcz, który uzupełni półfinałową stawkę.

Ze względu na natężenie startów zawodnik uzyskał od GKSŻ zwolnienie z konieczności potykania się w turnieju ćwierćfinałowym, wyrażono zgodę na jego bezpośredni awans do półfinału bez eliminacji. Będzie to pierwszy start młodszego z braci Gollobów na torze w Krakowie! Będzie to wobec tego też pierwsza okazja dla kibiców żużla w naszym mieście oglądania na żywo tego zawodnika, bez ko-

nieczności opuszczania Krakowa.

Czołowa ósemka awansuje do finału. W roli głównej powinni wystąpić, oprócz wspomnianego Golloba, także Jacek Krzyżaniak, aktualny mistrz Polski, były mistrz świata juniorów Tomasz Bajerski, uczestnik tegorocznej Grand Prix Sebastian Ułamek. Apetyt na awans będzie mieć z pewnością „stara gwardia” – Andrzej Huszcza i Janusz Stachyra, a także „młodzi gniewni” Rafał Okoniewski czy Przemysław Tajchert. Ogromną chęć na występ w półfinale miał zawodnik Wandy Dariusz Baliński. Fatalnie jednak spisał się w Rawiczu, gdzie zajął ostatnie miejsce. Nazwisko Baliński pojawi się jednak na liście startowej za sprawą jego młodszego brata.

(Żuk)

Wiślacka siatkówka nad przepaścią

Czarna rzeczywistość...

Wprawdzie drużyna siatkarek Wisły została zgłoszona do rozgrywek sezonu 1998/99, ale można mieć poważne wątpliwości czy wystartuje. A jeżeli tak, to może być li tylko dostarczycielką punktów...

Sytuacja jest bowiem zatrażająca. Brak bowiem tzw. generalnego sponsora czyli środków na działalność, brak trenera (wszystko spadło na barki Ryszarda Litwina), brak składu. Do Stali Mielec przeniosła się Agnieszka Śrutowska. Stal Bielsko chce pozyskać Angelikę Niechwiej. Kolejarz Katowice kusi Annę Wojno. Beata Skibicka być może podpisze kontrakt we Francji. Zrezygnowano z Iri-

ny Fiedczenko. Nikogo nie kupiono.

Można więc sobie zadać pytanie czy taki stan rzeczy jest rezultatem nagłego załamania się struktur sekcji, czy też procesu narastającego, który akurat teraz eksplodował – niczym wulkan? Wydaje się, że bliższe prawdy jest to ostatnie stwierdzenie. Albowiem o tym, że źle się dzieje w wiślackiej siatkówce, słyszało się od dawna. Powiedzmy, od trzech

lat czyli od momentu, kiedy „Biała Gwiazda”... zdobyła brązowy medal ekstraklasy. Wtedy właśnie rozpoczęła się masowa wręcz wyprzedaż siatkarek, problemy zaczął mieć generalny sponsor czyli firma Goldenmajer (wiosna wycofała się ze wspomagania drużyny i sekcji), a nadzwyczaj wąskie grono prawdziwie oddanych działaczy po prostu nie dało rady.

Owszem, można żywić nadzieję, że sytuacja wiślackiej siatkówki nagle ulegnie zmianie na lepsze. Tyle tylko, że nadzieje te są nadzwyczaj płonne... (BAT)

Cele koszykarek z ulicy Reymonta

Minimum srebro

Jakże inne nastroje panują w sekcji koszykówki kobiet „Białej Gwiazdy”. Generalnym sponsorem nadal będzie firma Cristal, czyli drużyna występować będzie jako Wisła-Cristal. Nie zmieniła się też (na szczęście) kadra trenerska brązowych medalistek ostatniego sezonu – pierwszym szkoleniowcem pozostał Andrzej Nowakowski, a jego asystentem Janusz Herdzina.

Jeszcze przez tydzień, do poniedziałku 13 lipca, krakowianki przebywać będą na urlopie. W planach przygotowań są m.in. wyjazdy na turnieje do Słowacji, do Gdyni, Łodzi i Pabianic, na zgrupowanie do Brennej, a w dniach od 28 do 30 sierpnia rozegrany zostanie w wiślackiej hali „Turniej Lajkonika”. Inaugurację ligi przewidziano na 12 września, wtedy krakowianki podejmować będą Color Cap Rybnik.

Jaki składem dysponować będą trenerzy Nowakowski i Herdzina? Umowy podpisały Krystyna Szymańska-Lara, Eugenia Nikonowa, Anna Wielebnowska, Ingrida Marazite oraz Iłona Mądra ze Star Foods Pabianice i Małgorzata Tomporek z ŁKS Łódź. Nie można wykluczyć, że po latach powróci do drużyny Patrycja Czepiec, ostatnio grająca w USA, w zespole Uniwersytetu Berkeley. Na



tych zawodniczek nie powinien się jednak zamknąć ligowy skład koszykarek „Białej Gwiazdy”.

Cele w nadchodzącym sezonie? Ponoć gdyńska Fota Porta będzie poza zasięgiem rywalów. Czyli wiślaczkom pozostaje walka o srebro. Choć przecież niczego z góry

przesądzać nie należy, a w sporcie o niespodziankę nie trudno... (W.B.)

Puchar Tarnowa

Krakowianie w dobrej formie

W Tarnowie rozegrano drugą eliminację Pucharu Tarnowa w kolarstwie górskim. Ponad 100 zawodników rywalizowało na trudnej, błotnistej trasie na Górze św. Marcina.

Kolarze pokonywali 3,5 km pętlę, kilkakrotnie, w zależności od kategorii wiekowej. Było sporo defektów i upadków. Ci, którzy dotrwali do końca zostali uhonorowani dyplomami, zaś najlepsi nagrodami, które mogli sami wylosować.

Kobiety: 1. Justyna Frączek (RMF-Coca-Cola), 2. Iwona Szymt (Jasło), 3. Agata Jazic (Krynica);

Młodzicy: 1. Daniel Niedziucha (Czarna), 2. Andrzej Schupp (Tarnów), 3. Krzysztof Biernat (Czarna), 7. Maksymilian Bieniasz (Cracovia-Construction);

Juniorzy młodzi: 1. Krzysztof Winczura, 2. Jarosław Świerczek (obaj Sokół Tarnów), 3. Grzegorz Dziadowiec (RMF-Coca-Cola), 9. Michał Tkaczyk (Cracovia-Construction);

Masters: 1. Jerzy Mróz (Cracovia-Construction), 2. Krzysztof Przybyłko (Lipowa), 3. Mieczysław Bierzak (RMF-Coca-Cola);

Juniorzy: 1. Robert Grajduła (RMF-Coca-Cola), 2. Marcin Ryś, 3. Sebastian Krwzyk (obaj Sokół Tarnów), 4. Marcin Bieniasz (Cracovia-Construction);

Orlicy: 1. Mariusz Gałaza (PKR Hobo Przemysł), 2. Łukasz Szumiec (Jasło), 3. Mirosław Bieniasz (Cracovia-Construction), 4. Marcin Kosterkiewicz (PKR), 5. Maciej Mołag, 6. Robert Sentysz, 9. Tomasz Ziębla, 13. Łukasz Łakomski (wszystcy Cracovia-Construction);

Seniorzy: 1. Artur Banaś (Sokół), 2. Adam Czuba (Cracovia-Construction), 3. Krzysztof Kasprzyk (Tarnów). (Żuk)

Brawa dla Jadwigi

W Warszawie odbyła X międzynarodowa Parafiada Dzieci i Młodzieży. Wzięło w niej udział 3 tys. zawodników z 28 krajów.

Wśród tak wielkiej ilości zawodników, trzeba docenić wynik jaki osiągnęli zawodnicy reprezentujący Kraków. Pokazali się oni z bardzo dobrej strony. Główna w tym zasługa Parafialnego Klubu Sportowego Jadwiga, działający przy parafii św. Jadwigi. Zawodnicy Jadwigi w generalnej klasyfikacji medalowej uplasowali się na drugim miejscu, gromadząc na swoim kacie: 8 złotych, 2 srebrne i 6 brązowych medali.

Zdecydowanie najlepszym klubem parafialnym okazał się Katolicki Klub Sportowy Juventa-Marbo ze Starachowic.

Trudno się dziwić osiągnięciom Jadwigi, skoro w parafii tej panuje taki klimat do sportu podsypany m.in. przez byłego olimpijczyka księdza Pawła Łukaszkę, (bk)