

GAZETA

NIEPOŁOMICKA

EGZEMPLARZ BEZPŁATNY

Nr 3/359

MARZEC 2025

ISSN 1429-004

Moje miasto mój klub



Wewnątrz numeru
rozkłady jazdy
Komunikacji
Gminnej



TARGI WIELKANOCNE

13 kwietnia 2025

Rynek w Niepołomicach
10.00-15.00

W programie:

- kiermasz świąteczny
- występy artystyczne
- wspólne życzenia
- konkurs palm

Osoby, które chciałyby mieć stoisko
z tradycyjnymi wyrobami podczas
Targów Wielkanocnych, proszone są
o zgłoszenia przez formularz:



Szczegóły na
www.niepolomice.eu

GAZETA NIEPOŁOMICKA

OD BURMISTRZA

2. Sprawozdanie – luty 2025
3. Nowa iglica na ratuszu

URZĄD / TRANSPORT

4. Konsultacje w sprawie zmiany granic gminy
7. Rozkłady jazdy linii Komunikacji Gminnej
9. Objazd na ulicy Kwiatkowskiego
9. Bezpłatne porady prawne
9. Uwaga na oszustów oferujących udział w programie Czyste Powietrze

EDUKACJA

10. Rusza nabór do przedszkoli i oddziałów przedszkolnych
12. Szkoła, która jest przestrzenią do rozwoju i kreuje wartości
13. Minister o młodości i rekuperacji
13. Dofinansowanie dla szkół
14. Przedszkolaki cieszą się Europą
15. Seniorzy w świecie Internetu
15. Niepołomiccki Podwieczorek Rodzinny

KULTURA

16. Świat widzialny i niewidzialny
16. Wielka Zimowa Wymiana Książek
17. Artyści urzekli publiczność
17. Wystawa poplenerowa 6 Niepołomiczego Pleneru Malarskiego
18. Podróż przez świat natury
19. 29 Bal Seniora za nami
19. Miłość niejedno ma imię
20. Izba Porodowa w Niepołomicach – historia, w której są braki
21. Karnawałowe ostatki muzyczne
21. Trzecie / Drugie Niepołomickie Śniadanie Muzyczne
22. Historia kolei w Podłężu
22. Roztańczona niedziela
23. Rusza cykl spotkań Pole Sztuki
23. Cisza w Puszczy – koncert ambient

SPOŁECZEŃSTWO

24. Krótkofalowcy budują zapasowy system łączności
25. Centrum Usług Społecznych – co to za instytucja?
26. Narady z mieszkańcami o wodzie
26. Upamiętniliśmy mieszkańców Staniątek, którzy zginęli w lutym 1944 r.
27. Skorzystaj z programów grantowych
29. Półtora procent ma znaczenie!

SPORT

28. 10 medali dla Kyokushin Boxing Niepołomice
30. Młodzi, zdolni i wytrwali w dążeniu do celu
31. Nareszcie w domu!
32. Powstaje Kronika MKS Puszcza
32. Rusza akcja Rowerowy Maj 2025
33. Fragmenty Kroniki MKS Puszcza

CO? GDZIE? KIEDY?

34. Kalendarz wydarzeń
36. Repertuar Kina Ważka

Zdjęcie na okładce: Wojciech Borkowski

Teraz znajdziesz nas także na facebook.com/GazetaNiepolomiccka

Witamy!

GAZETA N

GAZETA NIEPOŁOMICKA

JUŻ WKRÓTCE WRACAMY DO DOMU

Nowe przedrukowanie i książka malucha w Woli Zabierzowskiej

GAZETA NIEPOŁOMICKA

Pismo należy do Polskiego Stowarzyszenia Prasy Lokalnej.
www.niepolomice.eu
Nakład: 4000 egz.
Wydawca: Urząd Miasta i Gminy w Niepołomicach,

Plac Zwycięstwa 13, 32-005 Niepołomice
Redakcja: ul. Zamkowa 9A, 32-005 Niepołomice
tel. 12 250-94-48
e-mail: gazeta@niepolomice.eu
Redaktor naczelny: Przemek Kocur.
Korekta: Małgorzata Morton. Skład: Przemek Kocur

Druk: Rafał Krasny Drukarnia Papillon
www.drukarniapapillon.pl
Kolportaż: UMiG w Niepołomicach
Tekstów niezamówionych redakcja nie zwraca.
Ponadto zastrzega sobie prawo do skracania artykułów i korespondencji oraz do opatrywania ich własnym tytułem.

Sprawozdanie: luty 2025

Inwestycje i zakupy

Młodzieżowa Drużyna Pożarnicza OSP Niepołomice Podgrabie

Dokonano zakupu stołów (3 000,00 zł), szafy (4 300,00 zł) oraz rzutnika multimedialnego z uchwytem (3 881,90 zł), co miało na celu poprawę warunków szkoleniowych dla Młodzieżowej Drużyny Pożarniczej.

Krzesła stadionowe

Zakupiono krzesła na parkur w Niepołomicach (1 968,00 zł) oraz dla Klubu Sportowego Iskra Zakrzów (4 182,00 zł).

OSP Zabierzów Bocheński

Wymieniono kocioł gazowy oraz zmodernizowano instalację c.o. (koszt: 21 000,00 zł).

Prace infrastrukturalne

Naprawa toalet miejskich

Po dewastacji naprawiono toalety w Parku oraz Izbie Regionalnej.

Remont budynku komunalnego w Zabierzowie Bocheńskim

W budynku nr 358 utworzono pomieszczenie dla seniorów oraz zmodernizowano dwie łazienki.

Renowacja i montaż tablic informacyjnych

Zrealizowano w sołectwach gminy Niepołomice.

Inwestycje drogowe i budowlane

Rozbudowa ul. Trawniki w Podłężu (II etap)

Ogłoszono przetarg i podpisano umowę o dofinansowanie.

Rozbudowa ul. Akacjowej w Niepołomicach

Rozpoczęto budowę chodnika i układanie krawężników.

Boisko z bieżnią na Błoniach

Zakończono instalację odwodnienia, montaż zbiorników retencyjnych oraz prace teletechniczne. Rozpoczęto tworzenie ogrodu deszczowego.

Orlik przy szkole na Jazach

Podpisano umowę na projekt i budowę z firmą Gardenia.

Modernizacja systemu klimatyzacji w ratuszu w Niepołomicach

Przetarg został rozstrzygnięty, umowa zostanie podpisana w marcu.



Remont zabytkowego ratusza

Kontynuowane są prace związane z dachem oraz malowanie pomieszczeń na poddaszu.

Zakończone inwestycje

Modernizacja stadionu miejskiego w Niepołomicach

Zakończono kluczowe prace obejmujące:

- budowę wież telewizyjnych, umożliwiających profesjonalne transmisje meczów,
- remont trybun,
- budowę nowych schodów z parkingu.

Budowa i modernizacja obiektów użyteczności publicznej

Klub Malucha „Jaś” oraz Klub Malucha „Małgosia” w Podłężu

Inwestycja o wartości 4 580 000 zł, realizowana przez firmę Budolex. W lutym zakończono montaż sufitów podwieszanych, układanie płytek, instalację wentylacji i klimatyzacji, a także rozpoczęto malowanie i zagospodarowanie terenu.

Aktywne place zabaw

Złożono wniosek o dofinansowanie przebudowy placu zabaw dla Klubu Dziecięcego w Woli Batorskiej.

Projekty w przygotowaniu

Rozbudowa i przebudowa dróg

W realizacji jest aktualnie 21 umów z projektantami na drogi w Niepołomi-



Remont chodnika wzdłuż drogi wojewódzkiej nr 964 znacznie poprawił bezpieczeństwo pieszych.

cach, Staniątkach, Zakrzowie, Podłężu, Zagórze, Słomirogu, Ochmanowie, Zabierzowie Bocheńskim i Zakrzowcu.

Budowa i rozbudowa obiektów kubaturowych

W realizacji jest osiem umów projektowych.

Obiekty sportowe i rekreacyjne

W realizacji są trzy umowy projektowe.

Realizacje w ramach Funduszu Sołectkiego

Podłęże

- Zakup i montaż klimatyzatora w Szkole Podstawowej w Podłężu: 8 917,50 zł.
- Zakup namiotów na organizację imprez w sołectwie; będą one w użytkowaniu jednostki OSP w Podłężu: 4 788,00 zł.

Staniątki

- Zakup 10 zestawów składanych stołów i ławek na potrzeby imprez organizowanych w sołectwie Staniątki: 4 928,00 zł.

Wola Zabierzowska

- Zakup i montaż dwóch klimatyzatorów w Zespole Szkolno-Przedszkolnym w Woli Zabierzowskiej: 7 999,99 zł.
- Zakup monitora interaktywnego dla Zespołu Szkolno-Przedszkolnego w Woli Zabierzowskiej: 7 999,99 zł).
- Zakup huśtawki typu bocianie gniazdo na plac zabaw przy Zespole Szkolno-Przedszkolnym w Woli Zabierzowskiej: 8 400,90 zł.
- Zakup stołów bankietowych na orga-



Zakończono remont trybun i budowę wież telewizyjnych na stadionie miejskim.

- nizację wydarzeń, w tym Wielopokoleniowej Akademii Wdzięczności dla sołectwa Wola Zabierzowska: 1 679,98 zł.
- Zakup 38 książek dla biblioteki w Zespole Szkolno-Przedszkolnym w Woli Zabierzowskiej: 3 148,00 zł.

Zabierzów Bocheński

- Zakup szachów ogrodowych dla sołectwa Zabierzów Bocheński 3 600,00 zł.
- Zakup dwóch kompletów stolików z krzesłami do filii Biblioteki Publicznej w Zabierzowie Bocheńskim: 2 929,86 zł.
- Zakup trzech kompletów składanych stołów i ławek do użytkowania przez jednostkę OSP w Zabierzowie Bocheńskim: 1 478,00 zł.

Zagórze

- Zakup i montaż klimatyzatora w Ze-

spole Szkolno-Przedszkolnym w Zagórze: 9 348,00 zł.

- Zakup namiotu na organizację imprez w sołectwie Zagórze: 1 848,00 zł.
- Zakup 20 zestawów stołów i ławek na potrzeby imprez organizowanych w sołectwie Zagórze: 9 856,48 zł.

Zakrzów

- Zakup pieca konwekcyjno-parowego dla jednostki OSP: 9 648,50 zł.
- Zakup namiotów na potrzeby imprez organizowanych w sołectwie Zakrzów: 21 784,51 zł.
- Zakup sprzętu nagłaśniającego dla Zespołu Szkolno-Przedszkolnego w Zakrzowie: 7 000,00 zł.

Michał Hebda

Burmistrz Miasta i Gminy Niepołomice



Fot. Mateusz Piwosz

W piątek 7 lutego w samo południe na wieży niepołomickiego magistratu ponownie stanęła iglica, a wraz z nią nowa kapsuła czasu. W środku znalazły się pamiątki, które za wiele lat opowiedzą przyszłym pokoleniom, jak wyglądało nasze życie w 2025 roku. To wspólne dzieło mieszkańców, uczniów i instytucji z całej gminy.

Do nowej kapsuły dołączyliśmy również tę starą z 1995 roku, którą odnaleźliśmy podczas remontu. To swego rodzaju most między przeszłością, teraźniejszością i przyszłością Niepołomic. **(WB)**

Konsultacje w sprawie zmiany granic gminy

Urząd Miasta i Gminy w Niepołomicach rozpoczął konsultacje społeczne w sprawie zmiany przebiegu granic administracyjnych gminy Niepołomicze. Ich celem jest poznanie opinii mieszkańców w tej sprawie. Będzie ją można wyrazić, wypełniając ankietę oraz podczas planowanego spotkania konsultacyjnego.

Poddawana konsultacjom zmiana dotyczy trzech obszarów (są one zaznaczone na mapkach, które publikujemy obok).

Proponowane jest:

- odłączenie od gminy Niepołomicze i przyłączenie do gminy Wieliczka około 6 ha obszaru położonego w Podłężu – obszar nr 1;
- odłączenie od gminy Wieliczka i przyłączenie do gminy Niepołomicze około 18,5 ha obszaru położonego w Węgrzyczach Wielkich – obszar nr 2;
- odłączenie od gminy Kłaj i przyłączenie do gminy Niepołomicze około 3,2 ha obszaru położonego w Kłaju – obszar nr 3.

Planowana zmiana spowodowana jest ograniczeniami w administrowaniu tymi terenami.

- Obszar nr 1: położony na zachód od linii kolejowej nr 95. Jest on odcięty od pozostałej części gminy Niepołomicze infrastrukturą komunikacyjną, co uniemożliwia dostęp do niego z obszaru tej gminy.
- Obszar nr 2: położony między osiedlem Podgrabie a rzeką Podłężanką. Znajduje się w granicach gminy Wieliczka, natomiast pozostaje odcięty od jej terenów przez Podłężankę i jej infrastrukturę przeciwpowodziową. Dostępność komunikacyjna tego terenu jest możliwa jedynie od strony Podgrabia, z którym ma on silne powiązania przestrzenno-funkcjonalne i komunikacyjne.
- Obszar nr 3: położony w sąsiedztwie leśniczówki Hysne. Proponowane jest ujednoczenie przebiegu granicy wzdłuż linii lasu, aby teren wokół leśniczówki Hysne znalazł się w gra-

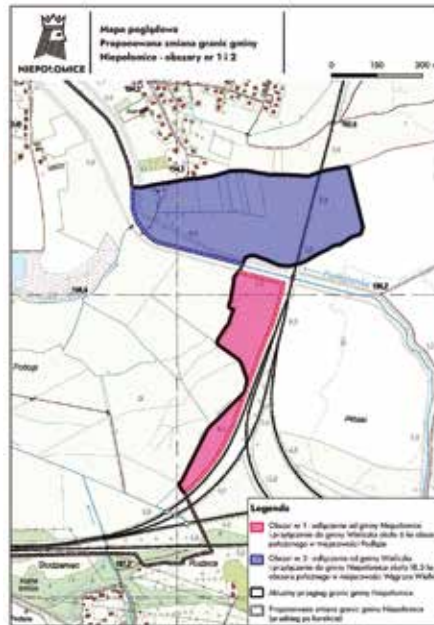

nicach gminy Niepołomicze. Umożliwi to połączenie z działką nr 2540 w Woli Batorskiej, która obecnie pozostaje odcięta od pozostałej części tej miejscowości.

Z dokładnym zakresem planowanych zmian można się zapoznać w „Raportie dotyczącym zmiany granic administracyjnych gminy Niepołomicze”, który został zamieszczony na stronie internetowej gminy: www.niepolomice.eu oraz w Biuletynie Informacji Publicznej Urzędu Miasta i Gminy w Niepołomicach. (Dla ułatwienia zamieszczamy poniżej kod QR prowadzący do strony z raportem.)

W dniach od 4 do 17 marca 2025 roku można wypełniać udostępnioną przez urząd ankietę – drukujemy ją również obok. Przewidziane jest też spotkanie konsultacyjne, które odbę-

dzie się 12 marca 2025 roku o godzinie 16.30 w budynku Piekarni Sztuki (ul. Spółdzielcza 7, Niepołomicze).

Wypełnione ankiety można składać w nieprzekraczalnym terminie do 17 marca 2025 roku:

- w formie papierowej – na adres Urzędu Miasta i Gminy w Niepołomicach, Plac Zwycięstwa 13, 32-005 Niepołomicze,
- w wersji elektronicznej – za pomocą środków komunikacji elektronicznej, w szczególności poczty elektronicznej na adres: magistrat@niepolomice.eu lub za pośrednictwem platformy usług administracji publicznej ePUAP.

Po zakończeniu konsultacji, ich wyniki zostaną zamieszczone na stronie internetowej www.niepolomice.eu oraz na tablicy ogłoszeń Urzędu Miasta i Gminy w Niepołomicach.

Opr. (PK)



Pełna treść zarządzenia nr 32/2025 Burmistrza Miasta i Gminy w Niepołomicach z 18 lutego 2025 roku



Zapoznaj się z „Raportem dotyczącym zmiany granic administracyjnych gminy Niepołomicze”.

Załącznik nr 2 do Zarządzenia Nr 32/2025
Burmistrza Miasta i Gminy w Niepołomicach
z dnia 18 lutego 2025 roku

Ankieta konsultacyjna w sprawie zmiany granic administracyjnych gminy Niepołomice

W związku z prowadzoną procedurą zmiany granic administracyjnych gminy Niepołomice, zapraszamy do wyrażenia swojej opinii w zakresie konsultowanych zmian.

Konsultacje społeczne dotyczące zmiany granic administracyjnych gminy Niepołomice, związane są ze zidentyfikowanymi ograniczeniami w administrowaniu obszarami podlegającymi korekcie. Dotyczy to głównie uwarunkowań przestrzennych, funkcjonalnych czy komunikacyjnych tych terenów. Są one związane przede wszystkim z przebiegiem infrastruktury komunikacyjnej, infrastruktury przeciwpowodziowej czy granic obszarów leśnych, które są rozbieżne z aktualnym przebiegiem granic. Z tego względu ograniczają one dostępność do tych obszarów, z terenu gminy, do których obecnie przynależą pod względem administracyjnym. Z tego względu zmiana granic administracyjnych gminy Niepołomice ma na celu poprawę funkcjonowania tych terenów w ramach jednostek, z którymi mają one silniejsze powiązania funkcjonalne, przestrzenne czy komunikacyjne.

Opinie w tym zakresie mogą Państwo zgłaszać w terminie od 4 marca do 17 marca 2025 roku, przez wypełnienie niniejszej ankiety. W formularzu należy obowiązkowo podać imię i nazwisko, a zgłoszenia anonimowe nie będą brane pod uwagę. Przekazanie formularza jest równoznaczne z wyrażeniem zgody na przetwarzanie danych osobowych zgodnie z klauzulą znajdującą się na odwrocie formularza.

Pytanie:

Czy jest Pan/Pani za zmianą granic administracyjnych gminy Niepołomice polegających na:

L.p.	Zakres proponowanej zmiany polegający na:	Jestem za	Jestem przeciw	Wstrzymuję się
1.	Odłączeniu od gminy Niepołomice i przyłączeniu do gminy Wieliczka około 6 ha obszaru położonego w miejscowości Podłęże			
2.	Odłączeniu od gminy Wieliczka i przyłączeniu do gminy Niepołomice około 18,5 ha obszaru położonego w miejscowości Węgrzce Wielkie			
3.	Odłączeniu od gminy Kłaj i przyłączeniu do gminy Niepołomice około 3,2 ha obszaru położonego w miejscowości Kłaj			

Wyrażenie opinii polega na umieszczeniu w odpowiedniej rubryce znaku „X”

Dodatkowe uwagi dotyczące proponowanej zmiany:

.....

.....

.....

.....

Imię i nazwisko:	
Data:	
Podpis:	

Informuję, że:

1. Administratorem podanych w formularzu danych osobowych jest Burmistrz Miasta i Gminy Niepołomice z siedzibą Plac Zwycięstwa 13, 32-005 Niepołomice i są one podawane w celu wyrażenia opinii w zakresie zmiany granic administracyjnych gminy Niepołomice.
2. Składający uwagę ma prawo do żądania od administratora dostępu do podanych danych osobowych, ich sprostowania, ograniczenia przetwarzania, a także prawo do przenoszenia danych.
3. Podane dane osobowe będą przetwarzane do momentu zakończenia sprawy, po czym zostaną przekazane zgodnie z polskim prawem archiwalnym jako dokumenty kategorii „A” (oznaczającej rodzaj dokumentów przechowywanych wieczyście) do siedziby archiwum zakładowego, nad którym nadzór sprawuje Archiwum Narodowe.
4. Składający uwagę ma prawo do wniesienia skargi do organu nadzorczego, którym jest Prezes Urzędu Ochrony Danych Osobowych z siedzibą ul. Stawki 2, 00-193 Warszawa.
5. Podanie danych osobowych jest wymogiem prawnym i ma charakter obowiązkowy.
6. Konsekwencją niepodania danych osobowych jest pozostawienie opinii bez rozpoznania.
7. Podstawą prawną przetwarzania podanych danych jest art. 6 ust. 1 lit. c) RODO (przetwarzanie jest niezbędne do wypełnienia obowiązku prawnego ciążącego na administratorze), w związku z art. 4b ust. 1 i art. 5a ustawy z dnia 8 marca 1990 roku o samorządzie gminnym (Dz.U. z 2024 r. poz. 1465 z późn. zm.).
8. Składający uwagę ma prawo w dowolnym momencie wnieść sprzeciw – z przyczyn związanych ze szczególną sytuacją składającego uwagę – wobec przetwarzania podanych danych osobowych.
9. Dane kontaktowe inspektora ochrony danych osobowych – e-mail: iod@niepolomice.eu.



Aktualne informacje i komunikaty dotyczące komunikacji publicznej w gminie Niepołomice
znajdziecie na: www.facebook.com/NIEPOtransport

NIEPOŁOMICE Rozkład jazdy ważny od 1.01.2025
Przystanek: **Niepołomice Dworzec**
Kierunek: **Chobot Leśniczówka**

T1

OD PONIEDZIAŁKU DO PIĄTKU, OPRÓCZ ŚWIĄT								
04:54	05:54	06:44	09:14	10:59	12:59	14:59	16:29	17:29
19:09	21:49							
W SOBOTY, NIEDZIELE I ŚWIĘTA								
07:53	11:53	15:23	17:53	21:00				

Do godziny odjazdu należy dodać odpowiednią liczbę minut.

[0']	Niepołomice Dworzec	[0']	
+2'	Niepołomice Batorego	+23'	Zabierzów Bocheński Kościół
+3'	Niepołomice Grobla	+24'	Zabierzów Bocheński Św. Jana
+5'	Niepołomice Jazy	+25'	Zabierzów Bocheński OSP
+6'	Niepołomice Stoneczna	+27'	Zabierzów Bocheński Winnica
+8'	Wola Batorska Ruskie	+28'	Zabierzów Bocheński Rezerwat Koło
+9'	Wola Batorska Tartak	+29'	Wola Zabierzowska Nowa Wieś
+10'	Wola Batorska Sklep Motoryzacyjny	+30'	Wola Zabierzowska Kedarix
+12'	Wola Batorska Dąbrówka	+31'	Wola Zabierzowska Szkoła
+13'	Wola Batorska Mleczarnia	+32'	Wola Zabierzowska Tartak
+14'	Wola Batorska Staw	+33'	Wola Zabierzowska
+15'	Wola Batorska Zamogilice	+34'	Chobot Kapliczka
+22'	Zabierzów Bocheński Bobrowe Rozlewisko	+36'	Chobot Leśniczówka

Organizator: Gmina Niepołomice, Plac Zwycięstwa 13, 32-005 Niepołomice,
kontakt: kommunikacja@niepolomice.eu
Operatorzy: LS sp. z o.o., ul. Kłasztorna 28/53, 33-300 Nowy Sącz,
MAT-POL Mateusz Surówka, Szczygłów 71, 32-020 Wieliczka



NIEPOŁOMICE Rozkład jazdy ważny od 9.03.2025
Przystanek: **Niepołomice Sportowa - Torowa**
Kierunek: **Podłęże P+R Północ**

T3

OD PONIEDZIAŁKU DO PIĄTKU, OPRÓCZ ŚWIĄT								
04:56	06:36	07:05	08:16	10:11	12:36	13:56	15:25	16:18
17:28	22:08							
W SOBOTY, NIEDZIELE I ŚWIĘTA								
05:58	08:33	12:38	14:58	17:18				

Do godziny odjazdu należy dodać odpowiednią liczbę minut.

[0']	Niepołomice Sportowa - Torowa	[0']	
+1'	Niepołomice Blonie	+13'	Niepołomice Kolejowa
+2'	Niepołomice Niepołomicka	+14'	Niepołomice Dworzec
+3'	Niepołomice Podgrabie	+16'	Niepołomice Rynek
+5'	Niepołomice Pasternik	+18'	Niepołomice Kościuszki
+6'	Niepołomice Portowa - Kątek	+19'	Niepołomice Czerwonych Beretów
+7'	Niepołomice Portowa - Jasna	+21'	Niepołomice Pilotów Przedszkole
+8'	Niepołomice Portowa - Wałowa	+23'	Niepołomice Komandosów
+10'	Niepołomice Portowa - Skarbowa	+24'	Niepołomice Wielicka
+11'	Niepołomice Portowa Plac zabaw	+25'	Podłęże Ogrodowa - Trawniki
+12'	Niepołomice Portowa	+26'	Podłęże P+R Północ

Organizator: Gmina Niepołomice, Plac Zwycięstwa 13, 32-005 Niepołomice,
kontakt: kommunikacja@niepolomice.eu
Operatorzy: LS sp. z o.o., ul. Kłasztorna 28/53, 33-300 Nowy Sącz,
MAT-POL Mateusz Surówka, Szczygłów 71, 32-020 Wieliczka



Rozkład jazdy ważny od 9.03.2025
Przystanek: **Niepołomice Dworzec**
Kierunek: **Niepołomice Rynek**

T2

OD PONIEDZIAŁKU DO PIĄTKU, OPRÓCZ ŚWIĄT								
05:35	07:15	08:18	09:15	11:05	12:30	13:30	14:30	15:25
16:25	17:55	20:25						
W SOBOTY, NIEDZIELE I ŚWIĘTA								
07:20	10:20	14:20	17:20	20:00				

Do godziny odjazdu należy dodać odpowiednią liczbę minut.

[0']	Niepołomice Dworzec	[0']	
+2'	Niepołomice Na Tamie Mrówka	+15'	Niepołomice Jazy
+3'	Niepołomice Prosta - Stoneczna	+16'	Niepołomice Suszówka Kościół
+4'	Niepołomice Prosta - Powiśle	+18'	Niepołomice Suszówka SP4
+5'	Niepołomice Powiśle - Flisaków	+20'	Niepołomice Ples Przedszkole
+6'	Niepołomice Powiśle - Stoneczna	+21'	Niepołomice Ples - Grzybowa
+8'	Niepołomice Stoneczna - Wroniarka	+22'	Niepołomice Droga Królewska - Myśliwska
+9'	Niepołomice Stoneczna	+24'	Niepołomice Bocheńska Apteka
+11'	Wola Batorska Ruskie	+26'	Niepołomice Rynek
+13'	Niepołomice Stoneczna		

Organizator: Gmina Niepołomice, Plac Zwycięstwa 13, 32-005 Niepołomice,
kontakt: kommunikacja@niepolomice.eu
Operatorzy: LS sp. z o.o., ul. Kłasztorna 28/53, 33-300 Nowy Sącz,
MAT-POL Mateusz Surówka, Szczygłów 71, 32-020 Wieliczka



Rozkład jazdy ważny od 1.01.2025
Przystanek: **Niepołomice Dworzec**
Kierunek: **Suchoraba Mazówka**

T4

OD PONIEDZIAŁKU DO PIĄTKU, OPRÓCZ ŚWIĄT								
06:05A	07:35	08:25	10:30	12:20	14:20A	15:35A	16:50	18:25
19:25	22:25A							
W SOBOTY, NIEDZIELE I ŚWIĘTA								
06:20A	09:30	11:50	14:35A	17:00				

A – kurs przez Niepołomice Diesla

[0'] – kurs z pominięciem Niepołomice Diesla

Do godziny odjazdu należy dodać odpowiednią liczbę minut.

[0']	A	Niepołomice Dworzec	[0']	A	
+2'	+2'	Niepołomice Rynek	+19'	+14'	Staniątki Ościeżnica
+4'	+4'	Niepołomice Kościuszki	+21'	+16'	Zakrzewiec Drukarnia
+5'	-	Niepołomice Płaszowska	+22'	+17'	Zakrzewiec OSP
+6'	-	Niepołomice Wodna	+23'	+18'	Zakrzewiec Kapliczka
[7']	-	Niepołomice Diesla	+24'	+19'	Zakrzewiec Krzyż
[8']	-	Niepołomice Diesla MAN	+27'	+22'	Stomiróg Długa
[9']	-	Podłęże Trefl	+28'	+23'	Stomiróg Dom Kultury
[10']	-	Podłęże PSZOK	+29'	+24'	Stomiróg Sklep
[11']	-	Podłęże Ogrodowa - Trawniki	+30'	+25'	Zagórze Zachód
[-]	+5'	Niepołomice Boryczów	+31'	+26'	Zagórze Ogrody
[-]	+6'	Niepołomice Wielicka	+32'	+27'	Zagórze Szkoła
[12']	+7'	Staniątki Wiadukt (południe)	+33'	+28'	Zagórze Siedliska
[13']	+8'	Staniątki	+34'	+29'	Zagórze DK
[14']	+9'	Staniątki Szkoła	+36'	+31'	Zagórze Instalbud
[15']	+10'	Staniątki Krzyż	+37'	+32'	Zagórze Neox
[16']	+11'	Staniątki PKP	+38'	+33'	Zagórze Kapliczka
[16']	+11'	Staniątki Kapliczka	+39'	+34'	Zagórze Cmentarz
[17']	+12'	Staniątki Biały Ogród	+40'	+35'	Suchoraba Szkoła
[18']	+13'	Staniątki Sklep	+41'	+36'	Suchoraba Mazówka

Organizator: Gmina Niepołomice, Plac Zwycięstwa 13, 32-005 Niepołomice,
kontakt: kommunikacja@niepolomice.eu
Operatorzy: LS sp. z o.o., ul. Kłasztorna 28/53, 33-300 Nowy Sącz,
MAT-POL Mateusz Surówka, Szczygłów 71, 32-020 Wieliczka



NIEPOŁOMICE Rozkład jazdy ważny od 3.02.2025
Przystanek: **Niepołomice Rynek**
Kierunek: **Niepołomice Dworzec**

T2

OD PONIEDZIAŁKU DO PIĄTKU, OPRÓCZ ŚWIĄT								
06:15	07:45	08:40	09:30	11:45	13:00	13:45	14:45	15:55
16:55	18:55	20:55						
W SOBOTY, NIEDZIELE I ŚWIĘTA								
07:51	10:51	13:51	16:21	20:31				

Do godziny odjazdu należy dodać odpowiednią liczbę minut.

[0']	Niepołomice Rynek	[0']	
+2'	Niepołomice Bocheńska Apteka	+16'	Niepołomice Stoneczna
+4'	Niepołomice Droga Królewska - Myśliwska	+17'	Niepołomice Stoneczna - Wroniarka
+5'	Niepołomice Ples - Grzybowa	+19'	Niepołomice Powiśle - Stoneczna
+6'	Niepołomice Ples Przedszkole	+20'	Niepołomice Powiśle - Flisaków
+8'	Niepołomice Suszówka SP4	+21'	Niepołomice Prosta - Powiśle
+10'	Niepołomice Suszówka Kościół	+23'	Niepołomice Prosta - Stoneczna
+11'	Niepołomice Jazy	+24'	Niepołomice Na Tamie Mrówka
+12'	Niepołomice Stoneczna	+26'	Niepołomice Dworzec
+14'	Wola Batorska Ruskie		

Organizator: Gmina Niepołomice, Plac Zwycięstwa 13, 32-005 Niepołomice, kontakt: komunikacja@niepolomice.eu
Operatory: LS sp. z o.o., ul. Kłasztorna 28/53, 33-300 Nowy Sącz, **MAT-POL Mateusz Surówka**, Szczegółów 71, 32-020 Wieliczka

NIEPOŁOMICE Aktualne informacje i komunikaty dotyczące komunikacji publicznej w gminie Niepołomice znajdziecie na: www.facebook.com/NIEPOtransport

NIEPOŁOMICE Rozkład jazdy ważny od 1.01.2025
Przystanek: **Chobot Leśniczówka**
Kierunek: **Niepołomice Dworzec**

T1

OD PONIEDZIAŁKU DO PIĄTKU, OPRÓCZ ŚWIĄT								
04:34	05:34	06:34	07:24	09:54	11:49	13:49	15:39	17:09
18:09	19:59							
W SOBOTY, NIEDZIELE I ŚWIĘTA								
07:53	09:15	14:35	16:15	19:20				

Do godziny odjazdu należy dodać odpowiednią liczbę minut.

[0']	Chobot Leśniczówka	[0']	
+1'	Chobot Kapliczka	+21'	Wola Batorska Zamoglice
+2'	Wola Zabierzowska	+22'	Wola Batorska Staw
+3'	Wola Zabierzowska Tartak	+23'	Wola Batorska Mleczarnia
+4'	Wola Zabierzowska Szkoła	+25'	Wola Batorska Dąbrówka
+5'	Wola Zabierzowska Kedarix	+27'	Wola Batorska Sklep Motoryzacyjny
+6'	Wola Zabierzowska Nowa Wieś	+28'	Wola Batorska Tartak
+7'	Zabierzów Bocheński Rezerwat Koło	+29'	Wola Batorska Ruskie
+8'	Zabierzów Bocheński Winnica	+31'	Niepołomice Stoneczna
+10'	Zabierzów Bocheński OSP	+32'	Niepołomice Jazy
+11'	Zabierzów Bocheński Św. Jana	+33'	Niepołomice Grobla
+13'	Zabierzów Bocheński Kościół	+34'	Niepołomice Batorego
+14'	Zabierzów Bocheński Bobrowe Rozlewisko	+36'	Niepołomice Dworzec

Organizator: Gmina Niepołomice, Plac Zwycięstwa 13, 32-005 Niepołomice, kontakt: komunikacja@niepolomice.eu
Operatory: LS sp. z o.o., ul. Kłasztorna 28/53, 33-300 Nowy Sącz, **MAT-POL Mateusz Surówka**, Szczegółów 71, 32-020 Wieliczka

NIEPOŁOMICE Rozkład jazdy ważny od 1.01.2025
Przystanek: **Suchoraba Mazówka**
Kierunek: **Niepołomice Dworzec**

T4

OD PONIEDZIAŁKU DO PIĄTKU, OPRÓCZ ŚWIĄT								
05:01A	06:01	06:51A	08:01	08:51	10:01	13:01A	15:36	16:36
17:46	19:28	21:06A						
W SOBOTY, NIEDZIELE I ŚWIĘTA								
05:06A	08:11	10:26	13:06A	15:36				

„A” – kurs do: Niepołomice Dworzec przez Niepołomice Diesla
Do godziny odjazdu należy dodać odpowiednią liczbę minut.

[0']	A	[0']	Suchoraba Mazówka	[0']	A	
+1'	+1'		Suchoraba Szkoła	+23'	+23'	Staniątki Kapliczka
+2'	+2'		Suchoraba Cmentarz	+23'	+23'	Staniątki PKP
+3'	+3'		Zagórze Kapliczka	+24'	+24'	Staniątki Krzyż
+4	+4		Zagórze Neox	+25'	+25'	Staniątki Szkoła
+5	+5		Zagórze Instalbud	+26'	+26'	Staniątki
+6	+6		Zagórze DK	+27'	+27'	Staniątki Wiadukt (południe)
+7	+7		Zagórze Siedliska	-	+28'	Podłężę Ogrodowa - Trawniki
+8	+8		Zagórze Szkoła	-	+30'	Podłężę PSZOK
+9'	+9'		Zagórze Ogrody	-	+31'	Podłężę Trefl
+10'	+10'		Zagórze Zachód	-	+32'	Niepołomice Diesla MAN
+11'	+11'		Stomiróg Sklep	-	+33'	Niepołomice Diesla
+11'	+11'		Stomiróg Dom Kultury	-	+34'	Niepołomice Wodna
+12'	+12'		Stomiróg Długa	-	+35'	Niepołomice Płaszowska
+15'	+15'		Zakrzów Krzyż	+28'	+36'	[28'] Staniątki Wiadukt
+16'	+16'		Zakrzów Kapliczka	+29'	+37'	[29'] Niepołomice Wielicka
+17'	+17'		Zakrzów OSP	+30'	+38'	[30'] Niepołomice Boryczów
+18'	+18'		Zakrzów Drukarnia	+31'	+39'	Niepołomice Kościuszki
+20'	+20'		Staniątki Ościeżnica	+33'	+40'	Niepołomice Rynek
+21'	+21'		Staniątki Sklep	+35'	+41'	Niepołomice Dworzec
+22'	+22'		Staniątki Biały Ogród			

Organizator: Gmina Niepołomice, Plac Zwycięstwa 13, 32-005 Niepołomice, kontakt: komunikacja@niepolomice.eu
Operatory: LS sp. z o.o., ul. Kłasztorna 28/53, 33-300 Nowy Sącz, **MAT-POL Mateusz Surówka**, Szczegółów 71, 32-020 Wieliczka

NIEPOŁOMICE Rozkład jazdy ważny od 9.03.2025
Przystanek: **Podłężę P+R Północ**
Kierunek: **Niepołomice Sportowa - Torowa**

T3

OD PONIEDZIAŁKU DO PIĄTKU, OPRÓCZ ŚWIĄT								
06:07	07:17A	08:47	11:32	13:29	14:27	15:52	16:57	18:22
20:57	23:02							
W SOBOTY, NIEDZIELE I ŚWIĘTA								
07:16	11:06	13:46	16:01	17:56				

A - kurs przez Niepołomice Młyńska SP2, Niepołomice SP1
[0] - kurs z pominięciem przystanków Niepołomice Młyńska SP2 i Niepołomice SP1
Do godziny odjazdu należy dodać odpowiednią liczbę minut.

[0']	A	Podłężę P+R Północ	[0']	A		
+1'	+1'		Podłężę Ogrodowa - Trawniki	+19'	+14'	Niepołomice Kolejowa
+3'	+3'		Staniątki Wiadukt	+20'	+15'	Niepołomice Portowa
+4'	+4'		Niepołomice Wielicka	+21'	+16'	Niepołomice Portowa Plac zabaw
+5'	+5'		Niepołomice Komandosów	+22'	+17'	Niepołomice Portowa - Skarbowa
+6'	+6'		Niepołomice Pilotów Przedszkole	+24'	+19'	Niepołomice Portowa - Wałowa
+8'	+8'		Niepołomice Czerwonych Beretów	+25'	+20'	Niepołomice Portowa - Jasna
+9'	+9'		Niepołomice Kościuszki	+26'	+21'	Niepołomice Portowa - Kątek
+11'	-		Niepołomice Młyńska SP2	+27'	+22'	Niepołomice Pasternik
+13'	+11'		Niepołomice Rynek	+29'	+24'	Niepołomice Podgrabie
+15	-		Niepołomice SP1	+30	+25	Niepołomice Sportowa - Torowa
+18'	+13'		Niepołomice Dworzec			

Organizator: Gmina Niepołomice, Plac Zwycięstwa 13, 32-005 Niepołomice, kontakt: komunikacja@niepolomice.eu
Operatory: LS sp. z o.o., ul. Kłasztorna 28/53, 33-300 Nowy Sącz, **MAT-POL Mateusz Surówka**, Szczegółów 71, 32-020 Wieliczka

Objazd na ulicy Kwiatkowskiego

W związku z realizacją II etapu budowy obwodnicy Niepołomic w nowym przebiegu drogi wojewódzkiej nr 964, stanowiącej połączenie Niepołomickiej Strefy Inwestycyjnej z siecią dróg międzynarodowych, od wtorku 25 lutego 2025 roku zamknięty dla ruchu jest odcinek ulicy Eugeniusza Kwiatkowskiego – od skrzyżowania z ul. Rudolfa Diesla do skrzyżowania z ul. Wimmera.

Planowany okres zamknięcia drogi to maksymalnie dwa miesiące. Dojazd do firm zlokalizowanych przy zamkniętym odcinku będzie zapewniony.

Na czas robót wyznaczono dwa objazdy:

- Objazd 1: ul. Władysława Wimmera (DG 560441K) – rondo im. Marszałka Józefa Piłsudskiego (skrzyżowanie ul. Wimmera, Grabskiej, Płaszowskiej) – ul. Grabska (DP 2011K) – ul. Rudolfa Diesla (DG 560438K).
- Objazd 2: ul. Wimmera (DG 560441K) – rondo im. Ofiar 2 lutego 1944 roku (skrzyżowanie ul. Wimmera, Wielickiej, Rakus) – ul. Rakus (DG 560543K) – ul. Półanki (DG 560630K).

Prosimy o wyrozumiałość i dziękujemy za cierpliwość. (AL)

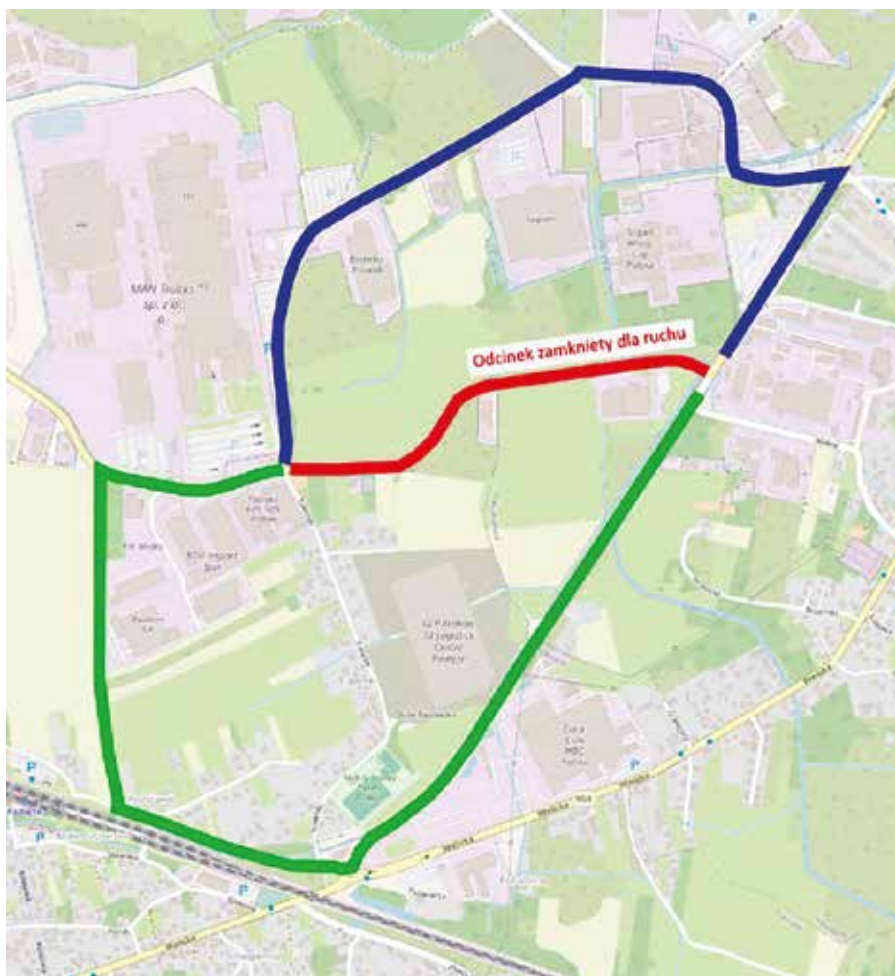

Jeśli potrzebujecie Państwo pomocy prawnej, możecie skorzystać z bezpłatnych porad organizowanych przez Urząd Miasta i Gminy w Niepołomicach oraz Starostwo Powiatowe w Wieliczce.

Punkt porad organizowany przez Gminę Niepołomicze

Kiedy? czwartki 15.30-16.30

Gdzie? Kancelaria Radcy Prawnego Michał Pichór, ul. Zamkowa 9, Niepołomicze (naprzeciwko parkingu przy Zamku Królewskim)

Zapisy: tel. 500-301-305 (prosimy o podanie informacji, że dzwonią Państwo w sprawie bezpłatnych porad prawnych)

Kto może skorzystać? Każdy, bez względu na wiek, dochody czy miejsce zameldowania.

Punkt porad organizowany przez Powiat Wielicki

Kiedy: od poniedziałku do piątku 8.00-12.00

Gdzie? Nieodpłatna pomoc prawna – Małopolskie Centrum Dźwięku i Słowa, ul. Zamkowa 4, Niepołomicze

Zapisy:

- telefonicznie: 12 399-98-36
godziny przyjmowania zapisów:
pn 7.30-17.00, wt-cz 7.30-15.30,
pt 7.30-14.00

- online: <https://np.ms.gov.pl>

Punkt prowadzony przez Okręgową Radę Adwokacką.

Uwaga na oszustów oferujących udział w programie Czyste Powietrze

Do 31 marca 2025 r. trwa przerwa w przyjmowaniu wniosków o dofinansowanie w programie Czyste Powietrze. Trwają prace nad zmianami, wynikające z licznych nadużyć ze strony nieuczciwych wykonawców. Odnotowujemy przypadki, że przedstawiciele firm podczas wizyt domowych podpisują umowy z mieszkańcami dotyczące programu Czyste Powietrze, naciskają na podpisanie pełnomocnictwa, a nawet wymagają wpłacenia zaliczki.

Apelujemy o rozwagę! Takie postępowanie naraża Państwa na problemy, a możliwe, że i na straty finansowe. Wszelkie wątpliwości można skonsultować w Referacie Ochrony Powietrza Urzędu Miasta i Gminy w Niepołomicach (ul. Targowa 7, ekodoradca@niepolomice.eu; tel. 12 250-94-54, 12 250-94-89

Rusza nabór do przedszkoli

Przed nami kolejna rekrutacja do przedszkoli, oddziałów przedszkolnych i innych form wychowania przedszkolnego. Przypominamy najważniejsze zasady.

Obowiązek realizacji wychowania przedszkolnego

Wychowanie przedszkolne obejmuje dzieci od początku roku szkolnego w roku kalendarzowym, w którym dziecko kończy 3 lata, do końca roku szkolnego w roku kalendarzowym, w którym kończy 7 lat. Jest ono realizowane w:

- przedszkolach,
- oddziałach przedszkolnych w szkołach podstawowych,
- innych formach wychowania przedszkolnego (na mocy ustawy Prawo oświatowe).

Dziecko, które ma orzeczenie o potrzebie kształcenia specjalnego, może być objęte wychowaniem przedszkolnym **w wieku powyżej 7 lat**, nie dłużej jednak niż do końca roku szkolnego w roku kalendarzowym, w którym **kończy 9 lat**. W szczególnie uzasadnionych przypadkach wychowaniem przedszkolnym może także zostać objęte dziecko, **które ukończyło 2,5 roku** (więcej w dalszej części tekstu).

Dziecko w wieku 6 lat ma obowiązek odbyć roczne przygotowanie przedszkolne. Obowiązek ten rozpoczyna się z początkiem roku szkolnego w roku kalendarzowym, w którym dziecko kończy 6 lat. W przypadku dziecka z orzeczeniem o potrzebie kształcenia specjalnego obowiązek ten rozpoczyna się z początkiem roku szkolnego poprzedzającego rok szkolny, w którym dziecko rozpocznie spełnianie obowiązku szkolnego.

Dziecko w wieku **3-5 lat** ma prawo do korzystania z wychowania przedszkolnego. Uzyskuje je z początkiem roku szkolnego w roku kalendarzowym, w którym kończy 3 lata.

Zapewnienie dzieciom miejsca w przedszkolu

Zapewnienie warunków do korzystania z prawa do wychowania przedszkolnego oraz warunków do realizowania obowiązku rocznego przygotowania przedszkolnego jest **zadaniem własnym gminy**. Gmina zapewnia dziecku możliwość korzystania z wychowania przedszkolnego w:



Fot. BBC Creative, unsplash

Wychowaniem przedszkolnym objęte są dzieci, które skończyły 3 lata.

- **publicznym** przedszkolu, oddziale przedszkolnym w publicznej szkole podstawowej lub publicznej innej formie wychowania przedszkolnego, prowadzonych przez gminę, lub

- **publicznym** przedszkolu, oddziale przedszkolnym w publicznej szkole podstawowej lub publicznej innej formie wychowania przedszkolnego, prowadzonych przez inną osobę prawną lub osobę fizyczną, położonych na obszarze gminy, lub

- **niepublicznym** przedszkolu, oddziale przedszkolnym w niepublicznej szkole podstawowej lub niepublicznej innej formie wychowania przedszkolnego, położonych na obszarze gminy.

Dotacje dla placówek niepublicznych

Zgodnie z obowiązującym prawem oświatowym, niepubliczne przedszkole otrzymuje **na każdego** ucznia dotację z budżetu gminy w wysokości **75 proc.** podstawowej kwoty dotacji dla przedszkoli, a w przypadku ucznia niepełnosprawnego – w wysokości nie niższej niż kwota przewidziana na takiego ucznia w łącznej kwocie potrzeb oświatowych dla gminy (w dużym skrócie wskaźnik ten określa, ile pieniędzy potrzebuje gmina na sfinansowanie nauczania takiego ucznia).

Konkurs ofert dla placówek niepublicznych

Gmina, która nie zapewnia wszystkim dzieciom mieszkającym na jej terenie, wobec których ma taki obowiązek, miejsca korzystania z wychowania przedszkolnego, jest zobowiązana przeprowadzić **otwarty konkurs ofert** dla:

- niepublicznych przedszkoli, lub
- szkół podstawowych, w których zorganizowano oddział przedszkolny, lub
- innych form wychowania przedszkolnego.

Placówki niepubliczne wyłonione w konkursie otrzymują z budżetu gminy dotację na każde dziecko w wysokości równej podstawowej kwocie dotacji dla publicznych przedszkoli/oddziałów przedszkolnych/innych form wychowania przedszkolnego, natomiast na dziecko niepełnosprawne w wysokości nie niższej niż kwota przewidziana na takie dziecko w łącznej kwocie potrzeb oświatowych. Z tego też powodu nie mogą one pobierać od rodziców dzieci opłat wyższych niż opłaty ustalone przez radę gminy.

Uwaga! Dotyczy to dzieci, którym gmina ma obowiązek zapewnienia miejsca korzystania z wychowania przedszkolnego i które zostały skie-

i oddziałów przedszkolnych

rowane do takiej placówki w związku z brakiem miejsc w przedszkolach gminnych. Wobec pozostałych dzieci opłaty mogą być pobierane.

Przystępujący do konkursu organ prowadzący niepubliczne przedszkole zobowiązuje się, że cała placówka funkcjonuje na zasadach określonych w odpowiednich przepisach, to znaczy:

1) spełnia warunki określone w ustawie Prawo oświatowe, z tym że czas bezpłatnego nauczania, wychowania i opieki nie może być krótszy niż czas bezpłatnego nauczania, wychowania i opieki ustalony przez radę gminy dla przedszkoli prowadzonych przez gminę,

2) pobiera opłaty za korzystanie z wychowania przedszkolnego nie wyższe niż opłaty ustalone przez radę gminy na podstawie ustawy o finansowaniu zadań oświatowych,

3) prowadzi dokumentację przebiegu nauczania, wychowania i opieki ustaloną dla publicznych przedszkoli,

4) liczba uczniów w oddziale przedszkolnym nie jest wyższa niż liczba uczniów w oddziale publicznego przedszkola określona w przepisach rozporządzenia Ministra Edukacji Narodowej,

5) zapewnia uczniom pomoc psychologiczno-pedagogiczną zgodnie z rozporządzeniem Ministra Edukacji Narodowej,

6) stosuje zasady przyjmowania do publicznych przedszkoli określone w ustawie Prawo oświatowe.

Organ prowadzący niepubliczne przedszkole, po spełnieniu warunków, może przystąpić do otwartego konkursu ofert i ubiegać się o dotację w wysokości 100 proc. podstawowej kwoty dotacji dla publicznych przedszkoli/oddziałów przedszkolnych/innych form wychowania przedszkolnego. W przypadku dziecka niepełnosprawnego – w wysokości nie niższej niż kwota przewidziana w takiej sytuacji.

Wiek dziecka objętego wychowaniem przedszkolnym

Wychowanie przedszkolne obejmuje dzieci od początku roku szkolnego w roku kalendarzowym, w którym **dziecko kończy 3 lata**. Oznacza

to, że w odniesieniu do wszystkich kandydatów podczas rekrutacji należy stosować te same kryteria – niezależnie od tego, w którym miesiącu danego roku kalendarzowego dziecko ukończyło lub ukończy 3 lata.

W szczególnie uzasadnionych przypadkach wychowaniem przedszkolnym może także zostać objęte **dziecko, które ukończyło 2,5 roku**. Przyjęcie takiego dziecka **nie jest obowiązkowe i podlega uznaniowej ocenie dyrektora**.

Za szczególnie uzasadniony przypadek można uznać na przykład określoną sytuację rodzinną, szybszy rozwój fizyczny, psychiczny i intelektualny, który powoduje, że objęcie dziecka opieką żłobkową jest nieadekwatne. Każdy przypadek jest rozpatrywany indywidualnie. Dzieci 2,5-letnie nie uczestniczą w rekrutacji. Mogą one zostać przyjęte, jeżeli po przeprowadzeniu rekrutacji zasadniczej oraz rekrutacji uzupełniającej placówka nadal dysponuje wolnymi miejscami w grupach dzieci 3-letnich.

W odniesieniu do oddziałów przedszkolnych w szkołach podstawowych nie stosuje się pojęcia zamieszkania w obwodzie.

Liczba wolnych miejsc w przedszkolu

Postępowanie rekrutacyjne do publicznych przedszkoli, oddziałów przedszkolnych w publicznych szkołach podstawowych, publicznych innych form wychowania przedszkolnego, **przeprowadza się co roku**. Dlatego liczba wolnych miejsc w przedszkolu powinna zostać ustalona przed rozpoczęciem rekrutacji.

Jej ustalenie jest możliwe po analizie deklaracji rodziców o kontynuowaniu wychowania przedszkolnego przez dzieci uczęszczające już do przedszkola. Rodzice muszą złożyć taką deklarację w terminie 7 dni poprzedzających rozpoczęcie rekrutacji. **Dopiero po upływie terminu na złożenie deklaracji dyrektor wie, iloma wolnymi miejscami dysponuje**.

Zgodnie z przepisami, liczba dzieci w oddziale przedszkola wynosi **nie więcej niż 25**. Oddział ten ma obejmować **dzieci w zbliżonym wieku**, z uwzględnieniem ich potrzeb, zainteresowań, uzdolnień oraz ewentualnie rodzaju niepełnosprawności.

Gdyby powstał oddział integracyjny w przedszkolu ogólnodostępnym, to liczba dzieci nie mogłaby przekroczyć 20 dzieci, w tym nie więcej niż 5 dzieci niepełnosprawnych.

Nieprzyjęcie dziecka do przedszkola z powodu braku miejsc

W razie nieprzyjęcia dziecka do żadnego ze wskazanych w czasie rekrutacji przedszkoli, burmistrz ma obowiązek pisemnie wskazać rodzicom, **nie później niż przed rozpoczęciem postępowania uzupełniającego**, inne przedszkole, oddział przedszkolny w szkole podstawowej albo inną formę wychowania przedszkolnego, które mogą przyjąć dziecko.

Przykład

W gminie zakończyła się rekrutacja do przedszkoli. Nie wszystkie dzieci zostały w danym przedszkolu przyjęte. Po ogłoszeniu listy dzieci przyjętych i nieprzyjętych burmistrz pismem wskazuje rodzicom dzieci nieprzyjętych przedszkola o zbliżonym czasie pracy, w których są wolne miejsca.

Uwaga! Przyjęcie dziecka nie następuje automatycznie, ale na podstawie oświadczenia woli złożonego przez rodziców.

Postępowanie uzupełniające może rozpocząć się dopiero po wskazaniu rodzicom przedszkola, oddziału przedszkolnego lub innej formy wychowania przedszkolnego.

Jeżeli rodzice nie zdecydują się na wskazane przedszkole, burmistrz **nie ma obowiązku wskazywania kolejnego**, ponieważ wypełnił już swój obowiązek.

Wyjątkiem jest sytuacja dzieci realizujących roczne obowiązkowe przygotowanie przedszkolne. Tym dzieciom burmistrz **musi zapewnić miejsce w przedszkolu/oddziale przedszkolnym/innej formie wychowania przedszkolnego**.

Czytelników odsyłamy do stron internetowych poszczególnych placówek, którymi są zainteresowani. Są na nich zamieszczane szczegółowe informacje właściwe dla danej jednostki, np. regulaminy rekrutacji, czy terminy poszczególnych etapów rekrutacji.

Monika MAZUR
Wydział Edukacji

Szkoła, która jest przestrzenią do rozwoju i kreuje wartości

14 i 15 lutego świętowaliśmy 80-lecie istnienia Liceum Ogólnokształcącego oraz 30-lecie Zespołu Szkół. Spotkanie było okazją do uhonorowania osób i instytucji, które wspierały działalność szkoły w ostatnim czasie i do złożenia podziękowań emerytowanym nauczycielom. Zwieńczeniem był bal w komnatkach Zamku Królewskiego.

W trakcie uroczystości dyrektor Zuzanna Polańska podkreśliła, że powstanie szkoły w 1945 roku było początkiem nowej ery edukacji w naszym regionie. Od pierwszego dnia istnienia Liceum Ogólnokształcące stało się miejscem, gdzie młodzież nie tylko zdobywała wiedzę, ale i kształtowała charakter, uczyła się współpracy i odpowiedzialności oraz pasji odkrywania świata.

W ciągu tych 80 lat szkoła wychowała setki młodych ludzi, którzy z powodzeniem odnaleźli swoje miejsce w życiu zawodowym, społecznym i artystycznym. Nasi absolwenci rozsiadli w różnych zakątkach świata wartości, które wynieśli z tej szkoły: uczciwość, pasję do nauki, chęć działania na rzecz wspólnego dobra. Z naszej szkoły wywodzą się: radni, burmistrzowie, pracownicy urzędów i lokalnych instytucji, lekarze, prawnicy, odważni przedsiębiorcy i biznesmeni, kreatywni menedżerowie i sumienni pracownicy, wspaniali rodzice i mądrzy partnerzy życiowi.

Wśród absolwentów można znaleźć artystów plastyków i fotografów, muzyków i wokalistów, aktorów zawodowych i amatorów, poetów i pisarzy, twórców piosenek i spektakli teatralnych, po-



Byłe dyrektorki Ewa Rogóż i Barbara Wiśniowska oraz synowie byłych dyrektorów: Krzysztof Sondel, Mariusz Kluzik, Kazimierz Rerutkiewicz i Janusz Biernat podczas wywiadu wspomnieniowego z Pauliną Szewczyk.

Fot. Wojciech Borkowski

szukiwaczy przygód i badaczy historii. Wielu swoje życie zawodowe połączyło z oświatą – pracując w żłobkach, przedszkolach i szkołach.

W trakcie oficjalnej części jubileuszu absolwenci oraz zaproszeni goście mieli okazję obejrzeć dwa filmy nagrane przez absolwenta szkoły Bartosza Kielbanię, nauczyciela Wacława Sternalę i dyrektor Zuzannę Polańską. Przybliżyły one historię szkoły oraz wspomnienia absolwentów: Gerarda Makosza, Wojciecha Wróblewskiego, Justyny Smółki i Janusza Pichóra. Podzielili się oni swoimi wspomnieniami z czasów, kiedy siedzibą szkoły był Zamek Królewski. Uroczystość przeplatana była występem

wokalnym uczennicy Anny Mikoś oraz Koła Teatralnego, które przedstawiło fragmenty przedstawień „Krzyżówka” Mariana Hemara oraz „Na Bachledówce” Karola Wojtyły.

Wzruszającym momentem był krótki wywiad przeprowadzony przez Paulinę Szewczyk z byłymi dyrektorkami Ewą Rogóż i Barbarą Wiśniowską oraz dziećmi byłych dyrektorów: Mariuszem Kluzikiem, synem Adama Kluzika, Krzysztofem Sondlem, synem Marii Sondel, Kazimierzem Rerutkiewiczem, synem Józefa Rerutkiewicza, Januszem Biernatem, synem Tadeusza Biernata.

W drugim dniu obchodów odbył się bal, w którym wzięło udział 325 osób, w tym 230 absolwentów. Pod opieką Joanny Świdnickiej wykonali oni walca, a Łukasz Wiciński z Aleksandrą Jantas, którzy zdobywają laury na konkursach tanecznych, brawurowo wykonali tango i quickstepa.

Wielu spośród uczestników miało okazję zobaczyć się po dwudziestu, trzydziestu latach, porozmawiać z byłymi nauczycielami. O północy, po obejrzeniu tańca z ogniem, wszyscy wspólnie odtańczyli na dziedzińcu zamku poloneza, po którym zabawa trwała do białego rana.

Zuzanna POLAŃSKA
dyrektor Zespołu Szkół
im. Ojca Św. Jana Pawła II



Łukasz Wiciński i Aleksandra Jantas zachwycili swoim wykonaniem tanga i quickstepa.

Fot. Jędrzej Krzyszowski

Twórcie silną społeczność

Sekretarz stanu w Ministerstwie Edukacji Narodowej Joanna Mucha odwiedziła 14 lutego Niepołomice. Okazją były obchody 80-lecia liceum i 30-lecia zespołu szkół.

W swoim wystąpieniu Joanna Mucha podkreślała znaczenie stworzenia silnej społeczności szkolnej. Wspomniała o narastającym kryzysie psychicznym dzieci, mówiąc, że swoją rolę w nim odegrały m.in. media społecznościowe. Zwróciła uwagę na jeszcze większą konieczność przekierowania edukacji na krytyczne myślenie. Zwróciła się do młodzieży, żeby sprawdzała źródła, z jakich czerpie informacje.

Pani minister zwróciła uwagę, że niepołomickie liceum jest jedną z kilku szkół w Polsce wyposażonych w nowoczesny system rekuperacji iSCHOOL. Został on sfinansowany przez Narodowe Centrum Badań i Rozwoju w ramach programu „Wentylacja dla szkół i domów”. Dostarczyła go firma SMAY, która ma siedzibę w Niepołomickiej Strefie Inwestycyjnej. Zainstalowano go pilotażowo w sześciu salach lekcyjnych oraz na dwóch korytarzach.

To innowacyjne rozwiązanie dostarcza świeże powietrze do 6 sal lekcyjnych i na 2 korytarzach, odzyskuje ponad 80



Fot. Bartosz Kiełbania

Minister Joanna Mucha podczas wizyty w zespole szkół zapoznała się z działaniem systemu rekuperacji.

proc. energii i wilgoci, zmniejsza zużycie energii przez inteligentne sterowanie temperaturą, pracuje cicho – poniżej 40 dB(A), zapewniając komfortowe warunki nauki.

W każdej sali z zainstalowanym systemem został umieszczony regulator umożliwiający kontrolę pracy rekuperatora. W szkole zamontowano stację operatorską ze Szkolnym

Systemem Zarządzającym i tablicę wyników wyświetlającą parametry powietrza oraz informującą o pracy systemu. Ponadto w budynku została umieszczona pompa ciepła wraz z instalacją hydrauliczną, współpracującą z rekuperatorami.

Przemek KOCUR
Referat Promocji i Kultury

Gmina Niepołomice pozyskała dofinansowanie na rozwój nowoczesnej bazy dydaktycznej dla dwóch szkół w Niepołomicach.

- Centrum Kształcenia Zawodowego i Ustawicznego: 9 050 000 zł,
- Zespół Szkół im. Ojca Świętego Jana Pawła II: 1 250 000 zł.

Wartość całego projektu z wkładem Gminy Niepołomice wyniesie 12 113 000 zł. Dzięki tym pieniądzom:

- CKZiU powiększy się o nowy plac manewrowy, nowoczesny budynek do obsługi placu oraz sprzęt do warsztatów dla kierunków z branży motoryzacyjnej, spedycyjno-logistycznej i transportu drogowego.
- ZS otrzyma specjalistyczny sprzęt komputerowy, oprogramowanie i modernizację pracowni informatycznej, programistycznej, hotelarskiej oraz ekonomiczno-logistycznej, co pozwoli na rozwinięcie tych kierunków.

(WB)

POZYSKALIŚMY
10 300 000,00 zł

NA ROZWÓJ NOWOCZESNEJ BAZY DYDAKTYCZNEJ DLA CENTRUM KSZTAŁCENIA ZAWODOWEGO I USTAWICZNEGO ORAZ ZESPOŁU SZKOŁ IM. OJCA ŚWIĘTEGO JANA PAWŁA II W NIEPOŁOMICACH

Program Fundusze Europejskie dla Małopolski 2021-2027
Fundusze europejskie wspierające infrastrukturę społeczną

Przedшкоlaki cieszą się Europą

Przedstawienia, spotkania świąteczne i występy z okazji Dnia Babci i Dziadka z wykorzystaniem wierszyków, wylizczanek i piosenek

w języku angielskim to działania, które w ostatnich tygodniach zorganizował Przedszkole Samorządowe nr 1 w Niepołomicach.

Do czerwca 2025 roku przedszkole realizuje projekt „Cieszymy się Europą”, współfinansowany z unijnego Programu Erasmus+. Dostała na ten cel ponad 84 tysiące złotych.

W ramach projektu sześć nauczycielek uczestniczyło w zajęciach w szkołach językowych na Malcie. Wyjazd obejmował intensywny kurs i zajęcia praktyczne, które umożliwiły wymianę doświadczeń i dobrych praktyk z uczestnikami z innych krajów.

Jednym z efektów było wprowadzenie nauki wierszyków, wylizczanek i piosenek w języku angielskim. Takie zajęcia angażują wszystkie zmysły dzieci, co sprawia, że nauka jest dla nich przyjemną i ciekawą zabawą. Potem wykorzystują zdobyte umiejętności podczas wydarzeń i uroczystości organizowanych w przedszkolu.

Anna HYRC
Jolanta SZCZUCIŃSKA
Przedszkole Samorządowe nr 1
w Niepołomicach



Fot. ze zbiorów przedszkola

Dzieci lubią zajęcia, podczas których uczą się wierszyków, uczą się nowych słówek.



Fundusze Europejskie
dla Rozwoju Społecznego



Rzeczpospolita
Polska

Dofinansowane przez
Unię Europejską





PO KRÓLEWSKU

WARSZTATY RODZINNE

STWORZYMY KRÓLEWNY I KORONY
prowadząca Edyta Jaracz



niedziela 16.03

godz. 13.30

Muzeum Niepołomickie





MUZEUMNIEPOLOMICKIE

wstęp wolny

Seniorzy w świecie Internetu

Seniorzy ze Stowarzyszenia Niepołomiczanie pod okiem uczniów z Zespołu Szkół im. Jana Pawła II odkrywali tajniki bezpieczeństwa w sieci, uczyli się obsługi smartfonów, smartwatchy i laptopów oraz poznawali świat internetowej rozrywki. Okazją były warsztaty Szkoły Międzypokoleniowej zorganizowane 20 lutego w Izbie Regionalnej.

Pierwsza część spotkania dotyczyła najważniejszych zagadnień związanych z bezpieczeństwem online. Seniorzy dowiedzieli się:

- jak tworzyć silne hasła i w jaki sposób je bezpiecznie przechowywać;
- na co zwracać uwagę przy odwiedzaniu stron internetowych (np. symbol kłódki przy adresie URL);
- jak rozpoznawać podejrzane wiadomości e-mail i SMS-y, aby uniknąć oszustw internetowych;
- znaczenia aktualizacji systemów i aplikacji w ochronie przed cyberzagrożeniami.

Zajęcia miały formę prezentacji i warsztatów – uczestnicy pracowali na własnych smartfonach i laptopach, sprawdzali bezpieczeństwo swoich kont oraz uczyli się, jak korzystać z ustawień prywatności.

Podczas drugiej części wszyscy przenieśli się do świata internetowej rozrywki. Mieli okazję:

- poznać platformy takie jak YouTu-



Punkt kulminacyjny spotkania: możliwość wejścia do wirtualnego świata dzięki okularom VR. Dla wielu osób było to zupełnie nowe i ekscytujące doświadczenie.

Fot. Sylwia Galas

be (filmy, podcasty, poradniki) i Facebook (grupy tematyczne, śledzenie wydarzeń);

- dowiedzieli się o quizach i grach online, np. GeoGuessr, Kurnik.pl czy SameQuizy;

- odkryć darmowe zasoby kulturalne, w tym Ninatekę, gdzie dostępne są spektakle operowe i teatralne.

Trzecia część warsztatów miała wymiar praktyczny i koncentrowała się na ułatwieniu korzystania z technologii na co dzień. W ramach zajęć seniorzy:

- konfigurowali swoje smartwatche

i poznawali ich funkcje, takie jak monitorowanie zdrowia, przypomnienia czy alarmy;

- aktualizowali swoje telefony i dostosowywali ustawienia ułatwień dostępu, żeby obsługa była wygodniejsza;

- ćwiczyli podstawowe funkcje laptopów, żeby korzystanie z nich stało się bardziej intuicyjne.

Podobne warsztaty są organizowane w innych szkołach na terenie gminy.

Sylwia GALAS

koordynator Szkoły Międzypokoleniowej

Na początku lutego, ledwie z ekranu Kina Ważka zniknął film „Kleks i wynalazek Filipa Golarza” Pole Kultury postanowiło powrócić jeszcze na chwilę do świata bajek, zapraszając na rodzinne warsztaty, których motywem przewodnim był Pan Kleks i jego Akademia. Na uczestników Niepołomiczkiego Podwieczorku Rodzinnego czekała prawdziwa uczta wyobraźni i smaków. Ich zadaniem było stworzenie potraw, które mogłyby znaleźć się w zaczarowanym świecie Pana Kleksa. Były jadalne motyle, słodkie kleksy, ogród warzywno-owocowy oraz magiczne soki i inne mikstury. Do pełnego magii świata zabrala nas Anna Maksymowicz – specjalistka kulturalno-kulinarna.

Klaudia WOJENKA

Pole Kultury. Samorządowa Instytucja Kultury Miasta i Gminy Niepołomice



Fot. Jędrzej Krzyszkowski

Świat widzialny i niewidzialny

W czwartkowy wieczór, 6 lutego, w Bibliotece Publicznej w Niepołomicach otwarta została wystawa fotografii Pawła Hołówki „Przenikanie”. Wydarzenie zgromadziło liczne grono gości, w tym przedstawicieli świata kultury, sztuki oraz lokalnej społeczności.

Prezentowane fotografie ukazują przenikanie się świata widzialnego i niewidzialnego. Autor zachęca odbiorcę do refleksji nad granicami postrzegania otaczającej nas rzeczywistości.

Podczas spotkania tak mówił o swoich pracach: – Żyjemy w przestrzeni, gdzie przenika się świat widzialny i niewidzialny. Przenika się też przyroda, którą próbujemy ujarzmić i podporządkować sobie. Otaczający nas świat jest przemieszany i wszystko ma określony cel i wpływa na siebie. Staramy się poznać dogłębnie tę drugą stronę zarówno w czasie, jak i w przestrzeni. Te dwie sfery nakładają się wzajemnie na siebie tak jak dwa zdjęcia.

Paweł Hołówka jest absolwentem Szkoły Kreatywnej Fotografii w Kra-



Paweł Hołówka opowiada zwiedzającym wystawę o swoich inspiracjach.

Fot. Rafał Solarz

wowie. Przez fotografie stara się pokazać swoje wnętrze i wrażliwość na otaczający świat. Zrealizował trzy indywidualne wystawy fotograficzne. Współpracuje z Klubem Tygodnika Powszechnego i Piwnicą Powszechną w Krakowie, gdzie m.in. dokumentuje

działania pracowni plastycznej. Pracuje jako terapeuta zajęciowy.

Wystawa „Przenikanie” będzie czynna do 31 marca 2025 roku.

Agnieszka GRAB

Biblioteka Publiczna w Niepołomicach

2833 książki zmieniły właściciela podczas XXIII Wielkiej Zimowej Wymiany Książek, zorganizowanej 2 lutego przez Bibliotekę Publiczną w Niepołomicach – 1673 to pozycje dla dorosłych, a 1160 – dla dzieci. Spotkanie odbyło się w Zamku Królewskim. Niemał natychmiast po godzinie 15.00 Sala Akustyczna wypełniła się miłośnikami literatury i dobrej książki. Czytelnicy wertowali stosy książek w poszukiwaniu ulubionego pisarza czy gatunku literackiego, wymieniali uwagi, dzielili się wiedzą, polecali sobie nawzajem książki godne przeczytania. Chase z Psiego Patrolu zapraszał dzieci do zabawy, a animatorzy wyczarowywali magiczne chwile: indiańskie opaski, kolorowe balonowe zwierzaki, konstrukcje z klocków, zawody w rzucaniu poduszkami, tańce i gry z chustą Klanza.

Ewa KORABIK

Małgorzata TURECKA

Biblioteka Publiczna w Niepołomicach



Fot. Agnieszka Grab

Artyści urzekli publiczność

Najpiękniejsze arie i duety operetkowe, utwory musicalowe oraz światowe przeboje muzyki rozrywkowej zabrzmiały w Niepołomicach podczas Koncertu Karnawałowego, który 9 lutego 2025 roku zorganizowało w Zamku Królewskim Towarzystwo Miłośników Muzyki i Śpiewu im. Stanisława Moniuszki w Niepołomicach.

Koncert rozpoczęła „Szampańskim galopem” Galicyjska Orkiestra Strausowska Obligato pod dyrekcją Jerzego Sobeńki. Następnie Zespół Kameralny Pro Arte wykonał w języku niemieckim „Nad pięknym modrym Dunajem” Johanna Straussa. Zespół wystąpił jeszcze dwukrotnie, z pieśniami karnawału ludowego „Hej rumta” i „Lipcem Jaworem” oraz z polskimi przebojami sprzed lat, „Kwiaty we włosach” i „Znamy się tylko z widzenia”. Wszystkie utwory wykonane zostały a cappella w oparciu o aranżacje i pod kierownictwem artystycznym Grzegorza Majki – teoretyka muzyki, kompozytora, dyrygenta.

Paula Maciołek (sopran) i Sebastian Marszałowicz (bas) – należący do stałego zespołu solistów Opery Krakowskiej, zachwycili publiczność swoimi głosami i znakomitą wykonaniem najpiękniejszych utworów operetkowych i musicalowych. Koncertmistrz orkiestry Tomasz Góra „roztapiał” serca słuchaczy swoją grą solową oraz akompaniamentem w utworach ze „Skrzyпка na dachu”.



Fot. Jolanta Warjan

Na zdjęciu od lewej: siedzą muzycy Orkiestry Obligato z koncertmistrzem Tomaszem Górą, stoją: Filip Robak, Paula Maciołek (sopran), Justyna i Zuzanna Kozłowskie, Sebastian Marszałowicz, Jolanta Suder.

Towarzystwo zaprosiło do udziału w koncercie 13-letniego Filipa Robaka, zwycięzcę jednego z odcinków Szansy na sukces Eurowizja Junior 2023. Za swoje wykonanie utworów „Jest błękit” i „Gołębi song” otrzymał gromkie brawa. W koncercie wystąpiły ponadto nastoletnie siostry Justyna i Zuzanna Kozłowskie, których tata gra w Obligato na waltorni. Zabłysnęły pięknymi głosami, śpiewając w duecie „Tell him” i „You raise me up”.

Orkiestra Obligato zaprezentowała swój kunszt nie tylko w „Szampańskim galopie”, ale także w lirycznym walcu

z filmu „Noce i dnie” oraz brawurowo wykonanym ragtimie z „VaBank”.

Na zakończenie Jerzy Sobeńko zachęcił publiczność do wspólnego z artystami zaśpiewania arii „Usta milczą, dusza śpiewa”. Publiczność była urzeczona.

Wydarzenie odbyło się pod patronatem burmistrza Miasta i Gminy Niepołomice Michała Hebdy.

Wanda PILCH-DOBROWIECKA

prezes

Towarzystwa Miłośników Muzyki i Śpiewu im. Stanisława Moniuszki w Niepołomicach

W środku zimy nadarzyła się okazja, żeby powspominać letnie chwile. Okazją był zorganizowany 8 lutego w Domu Kultury w Woli Batorskiej wernisaż prac powstałych podczas 6 Niepołomickiego Pleneru Malarskiego. Plener, organizowany od sześciu lat przez Dom Kultury w Woli Batorskiej, na stałe wpisał się w twórczy kalendarz wakacyjnych aktywności, stając się przestrzenią wymiany doświadczeń, wzajemnych inspiracji i poszukiwania indywidualnych środków wyrazu. Wzięły w nim udział osoby w różnych wieku i na różnych etapach artystycznej przygody. Galerię można zwiedzać w godzinach pracy Domu Kultury w Woli Batorskiej.

Klaudia WOJENKA
Pole Kultury



Fot. Jędrzej Krzyszowski

Podróż przez świat natury

Wystawa malarstwa Moniki Zdaniewicz-Wiewiorowskiej zostanie otwarta w niedzielę 30 marca w Zamku Królewskim w Niepołomicach. Jej pełne emocji dzieła zabrają widzów w niezwykłą podróż przez świat natury i ukrytych symboli. Wzbogacą ją rzeźby Agnieszki Sowińskiej-Nosek.

Monika Zdaniewicz-Wiewiorowska (ur. 1977) ukończyła Wydział Architektury Krajobrazu SGGW, ma także wykształcenie w zakresie grafiki komputerowej. Jej twórczość odzwierciedla bliską relację z naturą i nawiązuje do piękna Puszczy Niepołomickiej.

Stosuje technikę olejną, co pozwala jej na uzyskanie głębokich, nasyconych kolorów i subtelnych przejść tonalnych, a także na precyzyjne oddanie detali. Z wielką wrażliwością operuje światłocieniem, nadając swoim postaciom i przedmiotom trójwymiarowości.

Centralny punkt jej prac stanowią kobiece postaci, które łączy z elementami natury symbolizującymi związek człowieka z przyrodą.

Ma na swoim koncie wystawy w Polsce i za granicą. Jej obrazy zdobiły okładki zbioru felietonów Janusza Atlasa „Atlas. Towarzyski, kryminalny, erotyczny” oraz „Koronczarek” Angeliki Lopez.

Początek wernisażu: godz. 15.00. Wstęp bezpłatny.

Magdalena MIROCHA

organizatorka wystawy
właścicielka Mirocha Art Gallery
marchand impresario



Fot. materiały prasowe

„Rycerka” – motyw przewodni wystawy. Obraz ukazuje harmonię między emocjonalnością a siłą. Symbolika nawiązuje do rycerskiego etosu – odwagi, szlachetności i wierności ideałom

WIOSNA OBIEKTYWIE

KONKURS FOTOGRAFICZNY

6.03-31.05.2025

więcej:

www.muzeum.niepolomice.pl

MUZEUMNIEPOLOMICKIE



Fot. Wojciech Borkowski

Blisko 300 osób bawiło się na 29 Balu Seniora, który odbył się 13 lutego w Zamku Królewskim w Niepołomicach. Taniec przy muzyce na żywo w sali akustycznej oraz rytmy DJ-a w piwnicach zamkowych zapewniły seniorom niezapomniane wrażenia. Wśród uczestników byli zarówno debiutanci, jak i stali bywalcy, którzy od lat nie wyobrażają sobie karnawału bez tego wydarzenia. Byli i tacy, którzy na balu pojawili się już po raz dwudziesty dziewiąty! Wieczór otworzyli burmistrz Michał Hebda i przewodniczący Rady Miejskiej Paweł Lasek, życząc wszystkim udanej zabawy. Zanim impreza rozpoczęła się na dobre, zgromadzeni mogli posłuchać występu zespołu Wrzos. Już dzisiaj zapraszamy na kolejny, jubileuszowy 30 Bal Seniora. (JM)

Miłość niejedno ma imię – pod takim hasłem odbył się 16 lutego Koncert Walentynkowy w Małopolskim Centrum Dźwięku i Słowa. Na scenie wystąpili uczniowie warsztatów wokalnych prowadzonych przez Beatę Ryś i Natalię Górkę.

Publiczność miała okazję wysłuchać utworów prezentujących różne oblicza miłości. Były więc powody do uśmiechu, radości, ale i chwile wzruszeń, podczas których trudno było powstrzymać kręcącą się w oku łezkę.

Młodym wokalistom towarzyszył zespół w składzie: Artur Michalski (piano), Piotr Bzyk Sokołowski (gitara), Mateusz Szmigiel (gitara basowa), Piotr Przewoźniak (perkusja).

Koncerty uczestników warsztatów muzycznych to stały punkt w kalendarzu wydarzeń w Małopolskim Centrum Dźwięku i Słowa. Kolejny – tym razem w wykonaniu uczniów Dagmary Dordy i Magdy Stefanowskiej już 6 kwietnia.

Klaudia WOJENKA
Pole Kultury



Fot. Jędrzej Krzyszowski

Karnawałowe ostatki muzyczne

Niepołomickie Towarzystwo Muzyczne zaprosiło w niedzielę 23 lutego na koncert o charakterze karnawałowym. Sala była wypełniona do ostatniego miejsca, część widzów wysłuchała koncertu na stojąco, z korytarza.

Na początku słownie i muzycznie pożegnaliśmy Roberta Czuka, który odszedł od nas dosłownie kilka dni przed koncertem. Aktor, animator amatorskiego ruchu teatralnego w Staniątkach, człowiek, który zaraził miłością do sceny wiele osób. Wspominaliśmy jego występ z Pro Gaudio, kiedy podczas jednego z naszych wydarzeń zagrał zagubionego podróżnego.

Podczas koncertu widzowie mieli okazję wysłuchać różnych utworów Zespołu Wokalnego Pro Gaudio, solistki Izabeli Król oraz gości: Piotra Kleśnego na trąbce, Tomasza Włodarskiego w piosence aktorskiej, nieoczekiwanego duetu wiolonczelowego wokalistki Pro Gaudio Magdaleny Stefanik i prowadzącego zespół Zbigniewa Huptysia oraz tenora Witolda Wrone. Całości



Karnawałowy koncert Niepołomickiego Towarzystwa Muzycznego był ucztą zarówno dla uszu, jak i oczu.

Fot. Szymon Urban

dopełnił występ medalowej pary tancerznej Emilii Król i Jakuba Romana.

Przy fortepianie towarzyszył nam Szczepan Tesarowicz, a całość kierownictwem artystycznym objął Zbigniew Huptyś.

Już dziś zapraszamy na niedzielę 27 kwietnia na koncert satyryczny.

Teresa URBAN

prezes

Niepołomickiego Towarzystwa Muzycznego



Fot. Przemek Kocur

Šzakszuka – typowe bliskowschodnie śniadanie, chińskie bułeczki bao gotowane na parze, muhammara – pasta z pieczonej papryki, przepyszne smarowidła na bazie dyni, groszku, fasoli, cebuli czy orzechów, sok z granatu i zatar – orientalna mieszanka przypraw królowały na stołach podczas Trzeciego już Drugiego Niepołomickiego Śniadania Muzycznego. Zaprosiło na nie niepołomiczan w niedzielę 2 lutego Pole Kultury.

Po wspólnym posiłku chętni mogli zakiszyć cytryny pod okiem znawcy kultur od kuchni, Anny Maksymowicz.

Na deser klimatyczny koncert dało Ibrahim Trio. Jego założycielem jest Wassim Ibrahim – Syryjczyk, mieszkający w Polsce od 12 lat, a towarzyszą mu Joachim Mencil – kompozytor i pianista oraz Szymon Madej – perkusista. Przenieśli oni publiczność w muzyczną podróż wypełnioną utworami z kultury arabskiej, żydowskiej oraz wschodnioeuropejskiej.

Przemek KOCUR

Referat Promocji i Kultury

Historia kolei w Podłężu

Adam Stanisław Suślik – pasjonat historii, inżynier górnictwa, były radny Rady Miejskiej w Niepołomicach i autor książki „Podłęże na kolejowym szlaku. XIX-XXI wiek” był gościem kolejnego spotkania Klubu Poszukiwaczy Historii Niepołomic. Zorganizowano je 19 lutego w Podłężu.

Dowiedzieliśmy się, jak otwarcie linii kolejowej w 1856 roku wpłynęło na rozwój miejscowości, jak wyglądała modernizacja stacji na początku XX wieku oraz jaką rolę odgrywała kolej w życiu mieszkańców. Nie zabrakło

refleksji nad trudnymi dla kolei latami 80. i 90. oraz dyskusji o jej przyszłości – budowie nowej linii Podłęże-Piekietko i planowanej reaktywacji połączenia do Niepołomic.

Spotkanie, zorganizowane przez Bibliotekę Publiczną w Niepołomicach, wzbogaciły archiwalne fotografie i dokumenty, a ożywiona dyskusja pokazała, jak ważnym tematem jest historia kolei dla naszej społeczności.

**Agnieszka GRAB
Ewa KORABIK**

Biblioteka Publiczna w Niepołomicach

Książkę „Podłęże na kolejowym szlaku. XIX-XXI wiek” wydał Urząd Miasta i Gminy w Niepołomicach. Można ją wypożyczyć w placówkach Biblioteki Publicznej: w Niepołomicach, Podłężu, Staniątkach, Woli Batorskiej i Zabierzowie Bocheńskim.

Katalog można przeglądać online www.niepolomice-bp.sowa.pl/



Adam Suślik podpisuje swoją książkę o kolejnictwie.

Fot. Agnieszka Grab

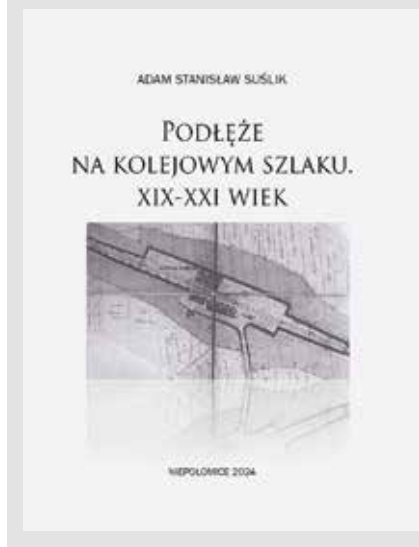

Więcej na temat spotkania można przeczytać na stronie internetowej Biblioteki Publicznej w Niepołomicach

W pierwszą niedzielę lutego Dom Kultury w Zagórzcu wypełnił się folklorem i nowoczesnymi rytmami. Było to wydarzenie pełne muzyki, tańca i radości. Na scenie wystąpili artyści, którzy zachwycili publiczność swoją pasją i talentem: tancerki ze szkoły tańca Dance Monkey, dwie grupy z Zespołu Pieśni i Tańca Mali Zagórzanie oraz Zespół Pieśni i Tańca Zagórzanie – który przeniósł widzów w świat tradycyjnych tańców Lachów Sądeckich. Nie zabrakło również wspólnego śpiewania kolęd – ostatni raz w tym sezonie.

Barbara WDANIEC
Dom Kultury w Zagórzcu



Fot. Monika Rys

Rusza cykl spotkań Pole Sztuki

Najstarsza uczelnia plastyczna w Polsce, Akademia Sztuk Pięknych i Pole Kultury Samorządowa Instytucja Kultury Miasta i Gminy Niepołomice podpisały 20 lutego porozumienie o współpracy.

Misją Akademii jest nie tylko uprawianie twórczości artystycznej, projektowej i konserwatorskiej oraz przekazywanie wiedzy i kompetencji twórczych, ale również budowanie warunków do rozwoju całej społeczności akademickiej, dla której najwyższą troską jest sztuka niosąca potęgę wolności, wyrażania siebie i świata, prawdy, piękna oraz dobra.

Niepołomicka instytucja jest pierwszą, w której krakowska ASP od początku roku akademickiego 2024/25 realizuje autorskie zajęcia skierowane do dzieci. Młodzi niepołomiczanie pracują i rozwijają się twórczo w Piekarni Sztuki na podstawie dzieła wypożyczonego z Muzeum Akademii, poznając tematy podejmowane przez artystów oraz sposoby ich pracy.

Nad programem czuwa adiunkt Monika Nęcka z Katedry Edukacji Artystycznej i Progresywnej Dydaktyki Sztuki.



Fot. Kamila Zacharek

Dyrektorka Natalia Nowacka, rektor prof. Andrzej Bednarczyk i burmistrz Michał Hebda podpisują porozumienie w gabinecie rektora.

Kolejną z odsłon współpracy będzie spotkanie z rektorem prof. Andrzejem Bednarczykiem i jego dziełem, na które zapraszamy do Piekarni Sztuki (ul. Spółdzielcza 7) 13 marca 2025 roku o godz. 18.00. Zainauguruje ono POLE SZTUKI – cykl spotkań z arty-

stami – pedagogami krakowskiej Akademii. Wstęp na wydarzenie jest wolny, zapraszamy wszystkich zainteresowanych sztukami wizualnymi.

dr Natalia NOWACKA
dyrektorka Pola Kultury

Cisza w Puszczy – koncert ambient

Posłuchajcie, jak brzmi cisza, którą wypełni ambient. Zabrzmii 22 marca na balkonie Piekarni Sztuki. Przygotujemy dla Was również koce, abyście mogli ciepło i wygodnie spędzić ten wieczór w naszym amfiteatrze. Zagrają dla Was Eta Hox i Paweł Pruski, a ściany budynku pokryją się wizualizacjami.

Eta Hox to DJ-ka, producentka i dziennikarka muzyczna. W przeszłości należała do czołowych polskich kolektywów promujących muzykę klubową – Deep Impact i Techno Techyes. Jej DJ-skie występy w niekonwencjonalny sposób łączą różne gatunki elektroniki. Od kilku lat rozwija również swoją pasję do muzyki ambientowej i eksperymentalnej.

Paweł Pruski to producent muzyczny, związany z wytwórniami Whitelabrecs (UK), Krysalisound (IT) i Four Tapes (PL). Jako Pruski wydał 6 albumów solowych, a pod pseudonimem Mino



Fot. Eta Hox

Eta Hox podczas jednego z koncertów w Gdańsku.

– 6 albumów producenckich. Prezentował swoje produkcje na Festiwalu Ambientalnym, Freeform Festival, Tauron Festival, WRO Festival i wielu innych. Zajmuje się również edukacją w obszarze technologii muzycznych.

Będzie to pierwsze wydarzenie w ramach nowego projektu Pola Kultury, zatytułowanego „Cisza w Puszczy”.

Klaudia WOJENKA
Pole Kultury

Krótkofalowcy budują zapasowy system łączności

Niepołomicki Klub Krótkofalców, w ramach rozwijania Sieci Zapasowej Łączności Kryzysowej, pracuje nad uruchomieniem w gminie Niepołomice węzła radiowego systemu WinLink. Będzie to trzeci tego typu węzeł w Polsce.

Odpowiedni wybór częstotliwości pracy pozwoli na łączenie się i przesyłanie maili radioamatorom z najbliższej okolicy, jak i z całego świata. W przypadku gdy węzeł utraci lokalny dostęp do Internetu, wiadomości będą radioowo przetrzucane do innego węzła, aby finalnie dotarły do odbiorcy.

Radiowe węzły pocztowe systemu WinLink rozmieszczone na całym świecie bez przerwy nasłuchują sygnałów zawierających wiadomości mailowe i przekazują je do adresatów. W terenie bez zasięgu Internetu lub w przypadku awarii sieci, można się z takim węzłem połączyć za pomocą radiotelefonu i w ten sposób przesyłać maile.

Niska prędkość przesyłania nie pozwala na pisanie obszernych wiadomo-



Fot. ze zbiorów Niepołomickiego Klubu Krótkofalców (2)

Niepołomiccy krótkofalowcy podczas ćwiczeń w leśnictwie Hysne.

ści (np. ze zdjęciami), ale jest wystarczająca do prowadzenia korespondencji tekstowej, na przykład podczas zdarzeń kryzysowych.

Budowa infrastruktury przekaźnika stanowi nie lada wyzwanie. Należy wykonać część radiową, odporną na wyładowania atmosferyczne i lokalne zakłócenia oraz bezpiecznie połączyć ją ze sprzętem dekodującym odebrane transmisje i sterującym nadawaniem.

Okazją do sprawdzenia elementów Sieci Zapasowej Łączności Kryzysowej przygotowanych przez Niepołomicki Klub Krótkofalców były ćwiczenia przeprowadzone w październiku ubiegłego roku na terenie leśnictwa Hysne, wspólnie z Policją, Wojskiem, Strażą Pożarną oraz Służbami Zarządzania Kryzysowego. Pokazały one, że krótkofalowcy są ważnym ogniwem podczas działań terenowych, zapewniając łączność np. w trudnym radioo obszarze Puszczy Niepołomickiej.

Mariusz CIELUCH SP9HSQ

sekretarz

Niepołomickiego Klubu Krótkofalców



Przyczepa wyposażona w sprzęt radiowy, niezależne zasilanie i ogrzewanie jest znakomitym miejscem koordynowania działań krótkofalców w terenie.

Nowa instalacja antenowa

Niepołomicki Klub Krótkofalców ma na terenie gminy Niepołomice kilka amatorskich instalacji antenowych umieszczonych w strategicznych miejscach, gotowych do natychmiastowego wykorzystania w razie konieczności wsparcia łączności służb profesjonalnych. W 2025 roku klub planuje umieścić antenę na pasma VHF/UHF w siedzibie Wydziału Bezpieczeństwa i Zarządzania Kryzysowego w Wieliczce, gdzie są koordynowane działania kryzysowe całego powiatu. W razie potrzeby instalacja zapewni niezależną łączność pomiędzy kierującymi działaniami kryzysowymi w naszej gminie a koordynatorem z ramienia powiatu.



Obejrzyj relację z ćwiczeń w leśnictwie Hysne.

Obejrzyj próby wysyłania maili z Puszczy Niepołomickiej.



Centrum Usług Społecznych – co to za instytucja?

1 marca 2025 roku Miejsko-Gminny Ośrodek Pomocy Społecznej w Niepołomicach został przekształcony w Centrum Usług Społecznych. Wyjaśniamy, co ta zmiana oznacza dla mieszkańców.

Centra usług społecznych (CUS) w wielu gminach zastępują ośrodki pomocy i będą realizowały ich dotychczasowe zadania. CUS nadal będzie realizować wszystkie świadczenia z ustawy o pomocy społecznej oraz wypłacać świadczenia na podstawie ustawy o świadczeniach rodzinnych i ustawy o funduszu alimentacyjnym.

Nowością jest, że zakres ich działalności ma być o wiele szerszy. Oprócz zadań z zakresu pomocy społecznej CUS będzie organizował szeroko rozumiane usługi społeczne i aktywizował środowisko lokalne. Na podstawie diagnozy potrzeb mieszkańców ma stale pracować nad poszerzeniem oferty usług, mogących te potrzeby zaspokajać. Jak to będzie funkcjonować w rzeczywistości, w dużej mierze zależy od aktywności samych mieszkańców.



Fot. Mateusz Płwosz

Siedzibą Centrum Usług Społecznych jest budynek przy ul. Bocheńskiej 26 w Niepołomicach.

Jedną z form diagnozy były ankiety, które mieszkańcy mogli wypełniać w lutym. CUS zachęca do dalszej współpracy i aktywności podczas spotkań, badań jakościowych i konsultacji planu usług społecznych.

Urszula PTASIŃSKA-WARDYGA

Korzyści dla mieszkańców

- Szerszy dostęp do usług: Możliwość korzystania z różnorodnych usług społecznych dostosowanych do ich potrzeb, nie tylko świadczeń wynikających z ustaw.
- Lepszą jakość usług: Integracja różnych usług społecznych ma na celu podniesienie jakości świadzonego wsparcia.
- Aktywne uczestnictwo w społeczności: Możliwość angażowania się w lokalne inicjatywy i współpraca z innymi mieszkańcami.

MGOPS a CUS – główne różnice

- **Szeroki zakres usług**
MGOPS koncentrował się na pomocy osobom spełniającym kryteria dochodowe. CUS patrzy szerzej, na wszystkich, niezależnie od sytuacji finansowej.
- **Integracja usług:**
CUS integruje różne usługi, takie jak pomoc społeczna, polityka rodzinna, promocja i ochrona zdrowia, kultura, edukacja, polityka prorodzinna oraz wspieranie osób niepełnosprawnych.
- **Animacja społeczności lokalnej:**
CUS ma aktywizować i integrować społeczność lokalną przez organizowanie działań wspierających współpracę. Mogą to być różnorodne wydarzenia i spotkania.

DŹWIĘKOWISKO
RODZINNE KONCERTY Z ZESPOŁEM BOBOBRZMIENIA

16 MARCA
GODZ. 15.00
PIKARNIA SZTUKI, UL. SPÓŁDZIELCZA 7
BILETY WSTĘPU
40 ZŁ/ OPIEKUN + DZIECKO
HAZDY DODATKOWY UCZESTNIK 20 ZŁ

2025

bobobrzmienia
PIKARNIA SZTUKI
POLE KULTURY

Narady z mieszkańcami o wodzie

Czy woda jest ważna? Odpowiedź nasuwa się szybko: TAK. Wiedzą o tym wszyscy, bo każdy z nas doświadcza związanych z nią problemów. Czy to susza w rolnictwie, czy miejscowe podtopienia, wyschnięte studnie, brak odprowadzenia jej nadmiaru z posesji...

O ile my, mieszkańcy, zazwyczaj doświadczamy tylko problemów lokalnie, to Ochotnicze Straże Pożarne walczą z nimi globalnie. Dlatego to właśnie OSP zostały wybrane przez Fundację Stocznia do przeprowadzenia z mieszkańcami cyklu rozmów o wodzie.

Ochotnicza Straż Pożarna w Zabierzowie Bocheńskim przeprowadziła w naszej gminie takie narady w Zabierzowie Bocheńskim oraz Niepołomicach. Na każdym ze spotkań mieszkańcy poruszali inne tematy i problemy, z którymi spotykają się na co dzień. Efektem było skierowanie pism do władz lokalnych z prośbą o zajęcie się zgłoszonymi problemami z małą retencją oraz do Lasów Państwowych w sprawach leśnych cieków wodnych i dróg przeciwpożarowych dla straży. Kolejny wniosek przekazano do trwają-



Fot. Magdalena Kuźba

Podlężanka w Zabierzowie Bocheńskim.

cej w tym czasie ogólnopolskiej narady o jakości wód gruntowych w Polsce, prowadzonej przez Wody Polskie, a dotyczącej częściowej renaturyzacji rzek Drwinka i Podlężanka.

Mieszkańcy, analizując mapy z XIX wieku, mogli porównać, jakie zmiany spowodowane przez przyrodę i ludzi zaszły na naszym terenie. Straż po-

mogła zlokalizować źródła problemów. Zaprezentowane zostały też możliwe sposoby ich rozwiązania.

Jeśli chcesz wiedzieć, jak stworzyć deszczowy ogród, nieckę retencyjną, gdzie zgłosić swój problem lub gdzie znaleźć dotację na zagospodarowanie wody opadowej – zapraszamy na strony Fundacji Stocznia oraz do śledzenia mediów społecznościowych Fundacji oraz OSP Zabierzów Bocheński.

Renaturyzacja rzek

W odniesieniu do rzek, renaturyzację rozumie się jako przywrócenie rzece, uprzednio uregulowanej (lub przekształconej w inny sposób), stanu zbliżonego do naturalnego (istniejącego przed regulacją lub występującego w naturze). Niekiedy stosuje się również pojęcie rewitalizacja rzek.

Magdalena KUŹBA

koordynator projektu
sołtys Zabierzowa Bocheńskiego



Fot. Wojciech Borkowski ???

2 lutego przedstawiciele władz, instytucji i organizacji złożyli kwiaty pod pomnikiem przy wiadukcie kolejowym w Staniątkach, upamiętniającym mieszkańców rozstrzelanych w tym miejscu 81 lat wcześniej przez hitlerowców. Egzekucja była odwetem za próbę zamachu na generalnego gubernatora Hansa Franka.

2 lutego 1944 r. Niemcy rozstrzelali 50 więźniów politycznych z krakowskich więzień i katowni. Wśród nich byli mieszkańcy między innymi Staniątek, Podlęża i Niepołomic. Niedługo potem w tym miejscu nauczyciel z Zakrzowa, Edward Widło, postawił krzyż, a po wojnie mieszkańcy ufundowali pomnik – kapliczkę z krzyżem, obok którego widnieje postać Matki Boskiej Bolesnej i wyobrażenie Orła Białego. (PK)

Obszerny tekst Wojciech Wójcika „Zamach w Puszczy Niepołomickiej i odwet Niemców” można przeczytać na stronie internetowej Niepołomic.



Skorzystaj z programów grantowych

Fundacja Biuro Inicjatyw Społecznych we współpracy z Fundacją Zróbmy Sobie Kraków, ogłosiły dwa programy grantowe. Jeśli działasz w grupie nieformalnej lub lokalnej organizacji pozarządowej i chcesz zrealizować projekt społeczny w Krakowie, powiecie krakowskim lub wielickim, możesz zdobyć wsparcie finansowe na jego realizację.

Lokalny Program Grantowy Krakowskie i Wielickie Inicjatywy to szansa na realizację projektów, które ożywią sąsiedzkie relacje, poprawią przestrzeń publiczną, wesprą kulturę, edukację czy ekologię. Możliwości są niemal nieograniczone – ważne, by projekt służył lokalnej społeczności!

W ramach konkursu przyznanych zostanie 29 grantów po 6000 zł. Nabór wniosków rozpoczął się 28 lutego i potrwa do 26 marca 2025 roku.

Program Grantowy Małopolska Lokalnie 2025 ma podobne cele co program Krakowskie i Wielickie Inicjatywy, ale dostępny dla organizacji z całego województwa. Dofinansowanie mogą również otrzymać organizacje pozarządowe, które chcą się rozwijać – niezależnie od tego, czy potrzebują sprzętu, chcą poprawić swoje działania promocyjne, przeszkolić zespół czy

CAŁKIEM NOWY KONKURS GRANTOWY



Lokalny Program Grantowy
Krakowskie i Wielickie Inicjatywy

usprawnić pracę. Ważne, żeby wzmocniło to ich potencjał i pozwoliło działać skuteczniej.

W ramach konkursu przyznanych zostanie 56 grantów do 6000 zł. Nabór wniosków rozpoczął się również 28 lutego i potrwa do 26 marca 2025 roku.

Jak aplikować?

Szczegółowe informacje o konkursie dostępne są na stronie:

malopolskalokalnie.pl/lokalny-program-grantowy-krakowskie-i-wielickie-inicjatywy-2025/

i na Facebooku:

www.facebook.com/malopolskaloalnie/

Szkolenia

10 marca godz. 17.00-20.15

Jak przygotować projekt społeczny?

Miejsce:
on-line, Zoom

Zgłoszenia
– zeskanuj kod QR



12 marca godz. 17.00-20.15

Jak przygotować projekt rozwojowy?

Miejsce:
on-line, Zoom

Zgłoszenia
– zeskanuj kod QR



Współfinansowano przez Narodowy Instytut Wolności – Centrum Rozwoju Społeczeństwa Obywatelskiego ze środków Rządowego Programu Fundusz Inicjatyw Obywatelskich #NOWEFIO na lata 2021-2030, Minister do spraw Społeczeństwa Obywatelskiego oraz ze środków Fundacji Zróbmy Sobie Kraków.



Z tą ulotką pierwsze-próbnе zajęcia GRATIS!
Uwaga obowiązują wcześniejsze zapisy telefoniczne.

Kontakt

Małopolskie Centrum Bieżniaka i Yogi – tel. 692 380 139,
Domek Kultury w Wolfi Bałoniskiej – tel. 12 281 60 03, 505 883 133,
Domek Kultury w Zaoprzys – tel. 12 281 60 52

**SENSOPLASTYKA
ETNOSENSORYKA DLA
SMYKA**

GORDONKI

10 medali dla Kyokushin Boxing Niepołomice

Fot. ze zbiorów Kyokushin Boxing Niepołomice



Złote medale

Kamila Kędziora (rocznik 2013, kumite),
Julia Szczygieł (rocznik 2016, kumite),
Aleksandra Szczygieł (rocznik 2016, kumite),
Franciszek Gurgul (rocznik 2016, kumite).

Srebrne medale

Nadia Plucińska (rocznik 2016, kumite),
Julia Łyżwińska (rocznik 2016, kumite),
Lena Madej (rocznik 2013, kumite).

Brązowe medale

Izabela Sitarska (rocznik 2013, kumite),
Jakub Łyżwiński (rocznik 2014, kumite),
Arkadiusz Łyżwiński (rocznik 2013, kata).

Młodzi zawodnicy z medalami i dyplomami.

Pierwszy turniej zawodników Kyokushin Boxing Niepołomice, który odbył się 8 lutego 2025 roku w Rzeszowie, stał się miejscem zmagania dla młodych adeptów karate kyokushin.

Zawody były znakomitą okazją do zaprezentowania swoich umiejętności, a dla wielu zawodników – tak-

że do pierwszych sukcesów na macie. Efektem ich zaangażowania i determinacji oraz bardzo dobrego przygotowania, było zdobycie aż 10 medali: 4 złotych, 3 srebrnych i 3 brązowych.

Trener Wiesław po turnieju szczególnie wyróżnił Aleksandrę i Julię Szczygieł, które zaprezentowały niezwykłą wolę walki. Ich pojedynki były

pełne emocji, a każda walka była bardzo przemyślana.

Zadanie „Tworzenie warunków, w tym organizacyjnych, sprzyjających rozwojowi sportu – Ciało, umysł, siła” jest realizowane przy wsparciu finansowym Gminy Niepołomice.

Justyna KROSTA

Kyokushin Boxing Niepołomice

Gordonki
(wiek: 6 mies. do 3 r.z.) Prowadząca: Monika Madej

Przy pomocy muzyki wykonujemy na żywo (śpiew, rytmiczność) dzieci odkrywają świat rytmów i dźwięków. W spontaniczny sposób rozwijają swoje zdolności muzyczne oraz harmonię ruchu. Każdym zajęciem towarzyszą rekwizyty pobudzające dziecięcą wyobraźnię. Warsztaty prowadzone są w oparciu o Teorię Uczymy się Muzyki profesora E.E. Gordona.

Metopolickie Centrum Dźwięku i Słowa – w każdy poniedziałek, godz. 9.00–10.00
Dom Kultury w Woli Batorskiej –
co dwa tygodnie w poniedziałki, godz. 10.30–11.30
Dom Kultury w Zagórzu –
co dwa tygodnie w poniedziałki, godz. 10.30–11.30

Sensoplastyka
(wiek: 6 mies. do 3 r.z.) Prowadząca: Anna Krauzowicz | EtnoBoba

Idealne zajęcia dla dzieci od 6. miesiąca do 3. roku życia. Kolorowe, pachnące, smakowite warzytka, podzasiłki których dziecko ma szansę w nieskrępowany sposób rozwijać zmysł wzroku, smaku, dotyku, eksperymentując z produktami spożywczymi, które przygotowane w bezpieczny sposób dają szansę na odkrywanie swoich właściwości.

Metopolickie Centrum Dźwięku i Słowa –
co dwa tygodnie w środy, godz. 14.30–15.30

ETNOSENSORYKA DLA ŚMYKA
(wiek: od 2,5 do 5. r.z.) Prowadząca: Anna Krauzowicz | EtnoBoba

Warsztaty dla dzieci od 2,5 do 5. roku życia. Zajęcia wspierają rozwój dzieci poprzez zabawy sensoryczne, muzyczne, ruchowe z wykorzystaniem różnorodnych produktów dostępnych sezonowo oraz elementów folkloru.

Metopolickie Centrum Dźwięku i Słowa –
co dwa tygodnie w środy, godz. 14.30–15.30

Półtora procent ma znaczenie!

Od 15 lutego można składać zeznania podatkowe. Każdy może wesprzeć organizację pożytku publicznego (OPP), przekazując jej 1,5 procent swojego podatku dochodowego.

Organizacja powinna być zarejestrowana w Krajowym Rejestrze Sądowym (KRS). Wypełniając deklarację roczną, wpisujemy jej numer KRS (w przypadku deklaracji wypełnianej ręcznie) lub wybieramy z listy (w przypadku deklaracji wypełnianej online w usłudze Twój e-Pit na stronie podatki.gov.pl).

Możemy też przekazać pieniądze przez inną organizację. Tak dzieje się w przypadku, gdy dany podmiot nie ma statusu OPP lub w przypadku zbiorów na osoby indywidualne. Na przykład, jeśli chcemy przekazać pieniądze na rzecz opactwa benedyktyn w Staniątkach, w pozycji „nazwa OPP” wpisujemy „Fundacja Ratowania Zabytków i Pomników Przyrody”, KRS: 0000195764, a jako **cel szczegółowy** podajemy „Staniątka Opactwo” lub „006” (bez tego pieniądze nie trafią do sióstr).

Pieniądze możemy w ten sposób przekazać dowolnej organizacji, jednak zachęamy do wsparcia tych działających na terenie gminy Niepołomice lub wspierających naszych mieszkańców.

1,5% podatku, choć wydaje się to niewiele, może globalnie uzbierać się w pokaźne kwoty. Trafiają one do fundacji, stowarzyszeń i instytucji, które działają w dziedzinie kultury, edukacji, sportu, pomagają osobom niepełnosprawnym czy w trudnej sytuacji życiowej.

Przemek KOCUR

Referat Promocji i Kultury

200.792,70 zł

– taką kwotę przekazali globalnie w 2024 roku mieszkańcy gminy Niepołomice organizacjom pożytku publicznego (OPP) działającym na terenie gminy z tytułu 1,5% podatku za 2023 rok.

Więcej informacji jak przekazać 1,5% na OPP na stronie podatki.gov.pl



Organizacja pożytku publicznego	Numer KRS
Stowarzyszenie Rodzin i Przyjaciół Dzieci Niepełnosprawnych „Dziecięce Marzenia”	0000150740
Stowarzyszenie Rodzina Kolpinga w Niepołomicach	0000084670
Stowarzyszenie Propagujące Idee Kazimierzowskie	0000207442
Koło Przyjaciół Harcerstwa – Stowarzyszenie Byłych Instruktorów, Wychowanków i Sympatyków Szczepu „Puszcza”	0000103777
Stowarzyszenie Rodzin i Przyjaciół Osób Z Rozszczeniem Kręgosłupa i Głęboką lub Sprzężoną Niepełnosprawnością „Bądźmy Razem”	0000414760
Stowarzyszenie „Pomoc Bliźniemu”	0000188739
Fundacja Cor Meum	0000775913
Fundacja Dzieciom „Kolorowy Most”	0000851291
Ochotnicza Straż Pożarna w Woli Zabierzowskiej	0000050254
Stowarzyszenie „Klub Polskiego Trakera”	0000310226

Ostateczny odbiorca darowizny	Numer KRS plus cel szczegółowy
Opactwo św. Wojciecha Mniszek Benedyktyn w Staniątkach”	KRS 0000195764 Cel szczegółowy: Staniątka Opactwo lub 006
Dom dla Niewidomych Mężczyzn im. Matki Elżbiety Czackiej w Niepołomicach	KRS 0000054086 Cel szczegółowy: Dom dla Niewidomych Mężczyzn im. Matki Elżbiety Czackiej w Niepołomicach
Akademia Karate Tradycyjnego	KRS 0000270261 Cel szczegółowy: Akademia Karate Tradycyjnego Niepołomice Kraków 5970
Fundacja Lepsze Niepołomice	KRS 0000270261 Cel szczegółowy: Lepsze Niepołomice 16507
Stowarzyszenie Niepołomiczanie	KRS 0000270261 Cel szczegółowy: Stowarzyszenie Niepołomiczanie 25214
Stowarzyszenie Lokalne Salezjańskiej Organizacji Sportowej	KRS 0000270261 Cel szczegółowy: Salos Staniątka 9101
Stowarzyszenie Nasza Szkoła Jazy	KRS 0000270261 Cel szczegółowy: Nasza Szkoła Jazy 27576
OSP Wola Batorska	KRS 0000116212 Cel szczegółowy: OSP Wola Batorska, 32-007, Powiat Wielicki
OSP Zabierzów Bocheński	KRS 0000116212 Cel szczegółowy: OSP Zabierzów Bocheński, 32-007 Zabierzów Bocheński



Fot. Jędrzej Krzyszkowski

Stypendyści i nagrodzeni za osiągnięcia sportowe i artystyczne po uroczystej I Niepołomickiej Gali Talentów.

Młodzi, zdolni, wytrwali w dążeniu do spełnienia marzeń

30 młodych ludzi otrzymało w tym roku stypendia sportowe i artystyczne Burmistrza Miasta i Gminy Niepołomice. Reprezentują różne dziedziny, a łączy ich jedno – pasja, zdolności, aspiracje sięgania po zwycięstwo oraz dążenie do urzeczywistnienia swoich marzeń. Uroczyste wręczenie odbyło

się 20 lutego w Małopolskim Centrum Dźwięku i Słowa podczas I Niepołomickiej Gali Talentów.

Stypendia Burmistrza Miasta i Gminy Niepołomice przyznawane są za wybitne osiągnięcia sportowe lub artystyczne na szczeblu międzynarodowym, ogólnopolskim lub wojewódzkim uczniom szkół podstawowych,

ponadpodstawowych oraz studentom do ukończenia 25. roku życia, zamieszkałym na terenie gminy Niepołomice.

W tym roku przyznano 30 stypendiów, w tym 27 sportowych i 3 artystyczne. Okazją do ich uhonorowania była I Gala Talentów. Podczas wydarzenia wręczono ponadto nagrody za osiągnięcia sportowe i artystyczne 20 osobom. Był też czas na podziękowania ich rodzicom i trenerom, za wsparcie, jakiego im udzielają.

W czasie uroczystości mieliśmy okazję obejrzeć dwa występy artystyczne. Na scenie wystąpił młody, utalentowany saksofonista Igor Chyrc, zdobywca czołowych miejsc w prestiżowych międzynarodowych konkursach. Występy taneczne zaprezentowała Szkoła Tańca Akademia Ruchu.

Przemek KOCUR
Referat Promocji i Kultury

Stypendyści

- Ju-jitsu: Franciszek Jagła, Franciszek Krzak, Izabella Waligóra,
- Tenis ziemny i stołowy: Mateusz Mitoń, Aleksander Pilch, Mikołaj Pilch, Mikołaj Solarz
- Badminton: Karol Pyrlík
- Karate: Hanna Janusz, Wiktor Janusz, Gabriela Kiszka, Kajetan Wyszyński
- Szachy: Hanna Babicz, Alicja Przewłocka
- Wspinaczka sportowa: Liliana Luby, Zuzanna Luby
- Grappling i MMA: Aleksandra Kaliszka, Julia Kaliszka, Julia Wojcieszko, Oskar Zych
- Gimnastyka artystyczna: Aleksandra Karpisz, Aniela Przetak
- Kolarstwo: Kornelia Mikołajewska
- Lekkoatletyka: Weronika Nagieć
- Wyścigi motocyklowe: Kacper Raniszewski

- Siatkówka: Wojciech Kotodziej
- Jeździectwo: Michał Bochenek
- Stypendia artystyczne: Igor Chyrc, Szymon Mazur, Maja Salamaga

Nagrodzeni bonami

- Szachy: Aleksandra Karcz, Bartłomiej Karcz, Jakub Micuła, Julian Morawiec, Kacper Pałka
- Karate: Jan Bednarz, Jan Janusz
- Badminton: Michał Jagła, Hubert Janczyk, Amelia Krok
- Gimnastyka artystyczna: Kamila Jaworska, Hanna Mączyńska, Amelia Saltarska
- Inne dyscypliny sportowe: Karol Dulba, Alan Paciorek, Paulina Tomera
- Taniec i śpiew: Gabriela Bolik, Alicja Przybyszek, Łukasz Wiciński
- Stypendium artystyczne: Marcelina Lecznarowicz



Zeskanuj kod QR,
żeby przejść
do galerii zdjęć
z Gali Talentów

Nareszcie w domu!

PKO BP Ekstraklasa w Niepołomicach. Mecz MKS Puszczza Niepołomice - Motor Lublin (0:1)

MKS Puszczza Niepołomice przez ostatnie półtora roku zdążyła się oswoić z najwyższą polską ligą. Nasz zespół regularnie zaskakiwał największe piłkarskie drużyny w kraju, wrywając punkty z rąk Legii, Lecha, Rakowa czy Jagiellonii. Nadal jednak nie mogliśmy w pełni odczuwać skali tych osiągnięć – żeby obejrzeć mecze Żubrów kibice musieli dojeżdżać do Krakowa. Od 2 marca klub wraca w pełni do lokalnej społeczności. Od meczu z Motorem Lublin spotkania PKO BP Ekstraklasy rozgrywane są w Niepołomicach!

Powrót Puszczzy do macierzystego miasta był wielkim logistycznym wyzwaniem dla całej społeczności zgromadzonej wokół klubu. Przez cały czas przymusowej gry na wyjeździe trwały prace – początkowo koncepcyjne i prawne, a następnie budowlane – nad dostosowaniem Stadionu Miejskiego w Niepołomicach do wymogów Ekstraklasy.

Efektom jest gruntowna przebudowa obiektu, który musiał „dotrzymać kroku” świetnym wynikom sportowym drużyny. W ostatnich tygodniach na stadionie wymieniony został niemal każdy element, włącznie z konstrukcją trybun.

Stadion dotrzymuje kroku drużynie

Ogromne zainteresowanie meczami Puszczzy w Ekstraklasie wiąże się z koniecznością ich wzmocnienia pod planowane sold-outy. Rzeczywistość potwierdziła już te przewidywania: bilety na pierwszy mecz w Niepołomicach wyprzedają się w jeden dzień po uruchomieniu sprzedaży – niemal dwa tygodnie przed pierwszym gwizdkiem.

Mecz z Motorem to dopiero początek. Do końca tego sezonu Żubry zagrają na swoim stadionie siedem spotkań ligowych. Zmierzymy się zarówno z czołową Ekstraklasy, jak i bezpośrednimi rywalami w walce o utrzymanie. Poza beniaminkiem z Lublina, do Niepołomic przyjadą Piast Gliwice, Raków Częstochowa, Radomiak Radom, Pogoń Szczecin, Stal Mielec i Śląsk Wrocław. Wiele z tych spotkań może zdecydować o dalszym losie Puszczzy w krajowej elicie. Tym istotniejsze będzie wsparcie wiernych kibiców na każdym meczu.



Fot. Mateusz Piwosz

2 marca MKS Puszczza rozegrała swój pierwszy mecz w Ekstraklasie na własnym boisku.

Jednym z najważniejszych aspektów, które wymagały przebudowy na stadionie były te związane z transmisjami telewizyjnymi. Technologia stosowana przez Ekstraklasa Live Park stanowi szczybel wyżej względem tej, którą znaleźliśmy z I Ligi. W tym celu wybudowane zostały specjalne, wyższe wieże telewizyjne. Nie bez znaczenia pozostaje ich stylistyka – przy konstrukcji częściowo wykorzystano elementy drewniane, korespondujące z nazwą i charakterem klubu. Największa, centralnie ulokowana wieża przyjmie komentatorów Canal+ oraz analityków, zaś w pozostałych znajdują się stanowiska dla kamer.

Z wieżami połączona jest reszta infrastruktury dookoła obiektu. W ramach modernizacji wybudowano zjazd z drogi krajowej, a także nowy parking dla wozów transmisyjnych. Wszystko zostało połączone schodami, które poza dniami meczowymi będą na co dzień służyły mieszkańcom, prowadząc na Błonia Niepołomickie.

Spełnione marzenie trenera

Za Puszczą 27 spotkań rozegranych w roli gospodarza na obiekcie Cracovii.

W tej roli, mimo oddalenia od Niepołomic, nasz zespół czuł się naprawdę dobrze, przegrywając zaledwie pięciokrotnie, głównie w momentach większych kryzysów jesienią 2023 i 2024 roku. Wiele starć remisowaliśmy, nierzadko pokonywaliśmy ligowe tuzy. Powrót do Niepołomic może dodatkowo zwiększyć siłę tego niewątpliwego atutu, jakim są domowe mecze Żubrów.

– Mam jeszcze jedno marzenie – zagranie na stadionie Puszczzy w Niepołomicach w Ekstraklasie. Dla tych kibiców, którzy nas wspaniale dopingowali, by mieli przyjemność oglądać nas w najwyższej lidze. Myślę, że byłoby to dla mnie takie spełnienie trenerskie. – mówił trener Tomasz Tułacz na konferencji prasowej po majowym meczu z Piastem Gliwice, w którym zagwarantowaliśmy sobie utrzymanie na najwyższym szczeblu rozgrywek.

Wiosną 2025 roku ta wizja nareszcie się materializuje. PKO BP Ekstraklasa w Niepołomicach jest realizacją wielkiego zbiorowego marzenia.

Piotr WOROBIJ
Puszczza Niepołomice

Powstaje kronika MKS Puszcza

MKS Puszcza Niepołomice to nie tylko klub sportowy, ale także symbol pasji, zaangażowania i dumy niepołomiczan. Jego historia splata się z dziejami miasta, tworząc opowieść pełną wlotów, wyzwań i niezapomnianych momentów. Z przyjemnością ogłaszamy, że powstaje wyjątkowa książka – kronika, która uwieczni historię klubu od jego początków aż po dzisiejsze sukcesy.

To hold dla wszystkich, którzy przez dekady tworzyli Puszcę oraz dowód na to, że historia klubu nieustannie się pisze i ma przed sobą kolejne rozdziały. Ostatnie lata to pasmo niezwykłych sukcesów:

- awans do Ekstraklasy w jubileuszowym sezonie stulecia,
- rozwój Akademii Puszczy,
- sukcesy drużyn młodzieżowych i regularne występy naszych zawodników w młodzieżowych reprezentacjach Polski,
- rozbudowa infrastruktury.

W niedzielę 2 marca drużyna wróciła na własną murawę, na zmodernizowany stadion miejski w Niepołomicach. Jak mówi stare przysłowie:

wszędzie dobrze, ale w domu najlepiej.
Historia odkrywana na nowo

Nieustannie poszukujemy faktów, które rzucą światło na bogatą historię klubu. Spędziliśmy dziesiątki godzin w Archiwum Narodowym, analizując dokumenty i odkrywając nieznaną dotąd szczegóły. Współpracujemy z MKS Puszcza, Urzędem Miasta i Gminy, Muzeum Niepołomicckim, Biblioteką Publiczną, Stowarzyszeniem Kibiców P23 i PTG Sokół, żeby stworzyć jak najlepszy obraz dziejów klubu. Sięgamy do dawnych kronik, rozmawiamy z byłymi i obecnymi działaczami, przeglądamy archiwalne materiały prasowe. Każde zdjęcie, każda odnaleziona relacja to bezcenny fragment tej układanki.

Udało się odtworzyć przebieg sezonów 1945 i 1946, czyli pierwsze lata odbudowy klubu po II wojnie światowej.

Jesteśmy przekonani, że w prywatnych zbiorach niepołomiczan kryją się prawdziwe skarby – zdjęcia, dokumenty, pamiątki związane z klubem.

Jeśli posiadacie materiały, które mogłyby wzbogacić kronikę, prosimy o ich udostępnienie najpóźniej do 21 kwietnia.

Jak przekazać materiały?

- skanowane dokumenty i zdjęcia prosimy przesyłać na adres e-mail: pocztowkazniepolomic@gmail.com
- materiały w wersji fizycznej można zostawić osobiście (z numerem telefonu lub adresem e-mail) w Czytelnicy Biblioteki Publicznej w Niepołomicach (ul. Bocheńska 26)
- osobiście – będziemy obecni na wszystkich meczach Puszczy rozgrywanych do 21 kwietnia:
7 marca – z Koroną Kielce (Kielce),
16 marca – z Piastem Gliwice (Niepołomice)
29 marca – z Cracovią (Kraków)
5 kwietnia – z Rakowem Częstochowa (Niepołomice)
12 kwietnia – z GKS Katowice (Katowice)
19 kwietnia – z Radomiakiem (Niepołomice)

Dawid GOSTOMSKI

www.pocztowkazniepolomic.pl
pocztowkazniepolomic@gmail.com
tel. 665-011-747

Rusza akcja Rowerowy Maj 2025

Z radością ogłaszamy rozpoczęcie przygotowań do kolejnej edycji kampanii Rowerowy Maj. To ogólnopolska inicjatywa promująca zdrowy tryb życia oraz zrównoważoną mobilność wśród dzieci, młodzieży, nauczycieli, a także rodziców i opiekunów. Poprzednie edycje cieszyły się ogromnym zainteresowaniem, wzięło w nich udział wiele placówek w całej Polsce, w tym w gminie Niepołomice.

Chcemy, żeby ta edycja była wyjątkowa, dlatego zapraszamy lokalne firmy, instytucje oraz organizacje do współpracy i wsparcia tej inicjatywy! Możemy wspólnie promować zdrowy styl życia, ekologiczną mobilność oraz budować przyjazne i bezpieczne otoczenie dla naszych mieszkańców.

Dlaczego warto zostać partnerem akcji

- Wsparcie społeczności lokalnej: dzięki Państwu zaangażowaniu

uczestnicy kampanii będą mogli cieszyć się atrakcyjnymi nagrodami, takimi jak warsztaty, wycieczki czy pakiety upominków.

- Promocja aktywnego stylu życia: wspólnie z Państwem chcemy inspirować dzieci i młodzież do codziennej aktywności fizycznej, kształtując zdrowe nawyki na przyszłość.
- Budowanie pozytywnego wizerunku: partnerzy kampanii zyskują możliwość szerokiej promocji swojej marki. Logotypy sponsorów pojawiają się na materiałach kampanii, takich jak dzienniczki rowerowe czy plakaty, które trafią do setek uczestników i ich rodzin.

Jak wesprzeć akcję w Niepołomicach

- Fundowanie nagród dla najlepszych: ufundowanie nagród dla najaktywniejszych klas i grup przedszkolnych w formie warsztatów, wycieczek czy upominków rzeczowych.



- Wsparcie infrastrukturalne – nagroda główna: finansowanie lub dostarczenie do najlepszej szkoły podstawowej lub przedszkola nagrody głównej np. stojaków rowerowych, wiaty rowerowej ułatwi dzieciom bezpieczne parkowanie rowerów i hulajnóg. Jesteśmy otwarci na propozycje.

Jeśli są Państwo zainteresowani współpracą lub chcieliby uzyskać więcej informacji, prosimy o kontakt telefoniczny (12) 250-94-30 lub na adres e-mail klaudia.kowalczyk@niepolomice.eu.

Kludia KOWALCZYK

Wydział Gospodarki Komunalnej

Fragmety Kroniki MKS Puszcza Niepołomice, autor: Dawid Gostomski

Rozdział: Puszcza Niepołomice w 1945 roku – Reaktywacja i pierwszy sezon po wojnie

Powrót sportu do Niepołomic

Po zakończeniu II wojny światowej i wyzwoleniu Niepołomic 18 stycznia 1945 roku rozpoczęła się proces odbudowy życia społecznego. Wojenne zniszczenia objęły nie tylko infrastrukturę, lecz także organizacje sportowe, które przez sześć lat pozostawały w zawieszaniu lub funkcjonowały w konspiracji.

Jednym z kluczowych elementów tej odbudowy była piłka nożna – najpopularniejszy sport w Polsce, który w krótkim czasie odzyskał swoje znaczenie. W Niepołomicach reaktywowano Klub Sportowy Puszcza, który nawiązywał do przedwojennych tradycji piłkarskich w mieście. Pierwszym prezesem został Mieczysław Lewiński, a drużyna zaczęła rozgrywać mecze towarzyskie.

Wiosną 1945 roku rozpoczęły się pierwsze działania na rzecz reaktywacji rozgrywek piłkarskich. Krakowski Okręgowy Związek Piłki Nożnej (KOZPN) podjął inicjatywę organizacji eliminacji do nowej ligi, które miały wyłonić drużyny do poszczególnych klas rozgrywkowych. Było to wyzwanie zarówno organizacyjne, jak i logistyczne – stadiony były zniszczone, brakowało sprzętu, a zespoły dopiero się formowały po wojennej zawierusze.

Odbudowa stadionów i wzrost popularności piłki nożnej

Brak infrastruktury był jednym z największych problemów powojennej piłki nożnej. Wielu działaczy i pasjonatów podjęło jednak wysiłki, aby zorganizować prowizoryczne obiekty sportowe. W przypadku Puszczy Niepołomice, boisko przy ul. Bocheńskiej nie nadawało się do użytku, więc z drewna po niemieckich barakach zbudowano trybunę, umożliwiającą rozgrywanie meczów z udziałem publiczności. Takie działania miały miejsce w całej Polsce – sport odbudowywano oddolnie, bez wsparcia finansowego, głównie dzięki determinacji lokalnych społeczności. Mimo trudnych warunków, zainteresowanie



Mecz Puszcza – Wanda o mistrzostwo klasy C 28.04.1946.

piłką nożną było ogromne. Trybuny, choć często prowizoryczne, były wypełnione po brzegi. Ludzie spragnieni rozrywki i normalności po latach wojny tłumnie gromadzili się na meczach, które stały się nie tylko rywalizacją sportową, ale także ważnym elementem integracji społecznej.

Eliminacje do Klasy A – Nowy początek

Po wojnie organizatorzy KOZPN postanowili przeprowadzić eliminacje do nowego systemu ligowego. 54 drużyny podzielono na 5 grup, a najlepsze dwie drużyny z każdej grupy miały awansować do klasy A. Miejsca 3-6 oznaczały grę w klasie B, a pozostałe zespoły trafiały do klasy C. Puszcza Niepołomice rywalizowała w I grupie z drużynami: AKS Czyżyny, Borek, Cracovia, Czarni, Grzegórzecki, Kinowiec, Milicyjny Klub Sportowy, Nadwiślan, Podgórze, Skawinka. (...)

Rozdział: Puszcza Niepołomice w 1946 roku – Sport, Emocje i Kontrowersje Nowe otwarcie – Sezon w klasie C

Po zakończeniu trudnego sezonu 1945, KS Puszcza Niepołomice rozpoczęła rywalizację w klasie C, mając nadzieję na poprawę wyników i stabilizację klubu. Nowym prezesem został Hassman, który przejął stery w okresie odbudowy infrastruktury sportowej oraz organizacyjnych wyzwań, a jednym z nich była między innymi wspomniana budowa trybuny. Sezon 1946 okazał się pełen emocji – Puszcza przeżyła zarówno chwile triumfu, jak i ogromnych kontrowersji, które skutkowa-

ły surowymi konsekwencjami. Zainteresowanie piłką nożną było ogromne o czym świadczyły pełne trybuny, uwiecznione na zdjęciach podczas meczów w Niepołomicach oraz żywiołowe reakcje kibiców i działaczy, którzy niejednokrotnie za zbyt impulsywne zachowania ponosili surowe konsekwencje.

Kolejki Sezonu 1946

1. Kolejka: 14.04.1946

Czarnochowice – Puszcza (3:0)

Sezon rozpoczął się wysoką porażką na wyjeździe. Drużyna Czarnochowic była wyraźnie lepsza, dominując przez cały mecz. Puszcza nie potrafiła nawiązać równorzędnej walki, a jej gra była chaotyczna. Gospodarze pewnie wygrali, a bramki zdobyli Cygankiewicz (2) i Szewczyk.

2. Kolejka: 12.05.1946

Puszcza – Wanda (4:0)

Pierwszy mecz na własnym boisku i efektowne zwycięstwo! Puszcza od początku narzuciła swoje tempo i pewnie pokonała Wandę. Drużyna z Niepołomic poprawiła organizację gry, co pozwoliło na zdobycie czterech bramek i pierwszych punktów w sezonie. (...)

Chcesz przeczytać więcej?

Zeskanuj kod QR, żeby przejść do 17-stronicowego fragmentu na temat lat 1945 i 1946.



Zdjęcie ze zbiorów Marka Malarza

piątek 7 marca godz. 17.30

Z literaturą przez wieki – warsztaty z języka polskiego dla maturzystów

Laboratorium Aktywności Społecznej



sobota 8 marca godz. 17.00-21.30

8 Niepołomicka Noc Sów

Punkt Edukacyjno-Turystyczny Nadleśnictwa Niepołomice

Zielony Puszczyk i Dom Kultury Siedlisko zapraszają miłośników przyrody, dorosłych i dzieci, którzy są ciekawi nocnego życia w lesie i chcą dowiedzieć się czegoś więcej o sowach.

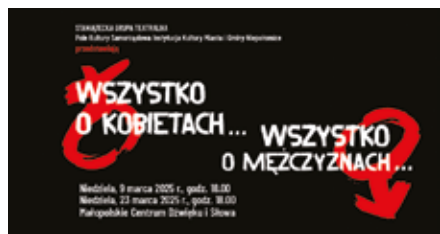

niedziela 9 marca godz. 18.00

Wszystko o kobietach... Wszystko o mężczyznach – premiera spektaklu Staniąteckiej Grupy Teatralnej

Małopolskie Centrum Dźwięku i Słowa

Przedstawienie, na podstawie sztuk chorwackiego pisarza Miro Gavrana. Bilety w cenie 35,00 zł do nabycia w Kinie Ważka lub na stronie mcdis.pl

czwartek 13 marca godz. 17.00

Planszówki dla dzieci i młodzieży

Laboratorium Aktywności Społecznej

czwartek 13 marca godz. 18.00

Pole Sztuki: Spotkanie z prof. Andrzejem Bednarczykiem, rektorem Akademii Sztuki Pięknych w Krakowie

Piekarnia Sztuki

Pierwsze z cyklu spotkań z artystami – pedagogami krakowskiej ASP. Zapraszamy wszystkich zainteresowanych sztukami wizualnymi. Wstęp wolny.

piątek 14 marca godz. 17.30

Z literaturą przez wieki – warsztaty z języka polskiego dla maturzystów

Laboratorium Aktywności Społecznej

sobota 15 marca godz. 13.00

Spotkanie Młodzieżowego Klubu Książki

Laboratorium Aktywności Społecznej

Temat: książka „Krew, która nas dzieli” Edyty Prusinowskiej

niedziela 16 marca godz. 13.30

Po królewsku – warsztaty rodzinne

Muzeum Niepołomickie

Stworzymy królewne i korony. Prowadząca: Edyta Jaracz. Wstęp wolny.

niedziela 16 marca godz. 15.00

Rodzinny koncert z zespołem Bobobrzemia

Piekarnia Sztuki

Wstęp: 40 zł/ dziecko + opiekun, każdy dodatkowy uczestnik: 20 zł.

wtorek 18 marca godz. 17.30

Klub Czytelniczy: Być kobietą w XXI wieku: literatura, film, sztuka

Biblioteka Publiczna w Niepołomicach

środa 19 marca godz. 18.00

Klub Poszukiwaczy Historii Niepołomic: „Staniątki w okresie zaborów – lata 1772-1918”

Laboratorium Aktywności Społecznej

Wykład Jakuba Pawlaka.

czwartek 20 marca godz. 17.00

Uniwersytet Trzeciego Wieku: Sacrum i profanum w przestrzeni publicznej Indii – wykład

Małopolskie Centrum Dźwięku i Słowa, sala

teatralna

Wykład przedstawi dr Kamila Junik, adiunkt w Instytucie Bliskiego i Dalekiego Wschodu na Uniwersytecie Jagiellońskim. Wstęp wolny.



czwartek 20 marca godz. 18.00

Spotkanie autorskie z Waldemarem Cichoniem

Laboratorium Aktywności Społecznej

Waldemar Cichoń jest autorem książek dla dzieci, m.in. serii o Kocie Cukierku. Spotkanie otwarte dla dzieci z rodzicami.

piątek 21 marca godz. 17.30

Z literaturą przez wieki – warsztaty z języka polskiego dla maturzystów

Laboratorium Aktywności Społecznej

piątek 21 marca godz. 18.00-23.00

Wieczór z planszówkami

Laboratorium Aktywności Społecznej



sobota 22 marca godz. 10.00

VII Zawody Modeli Szybowców Halowych F1N o Puchar Burmistrza Miasta i Gminy Niepołomice

Szkoła Podstawowa nr 4 w Niepołomicach, hala sportowa

sobota 22 marca godz. 18.00

Cisza w Puszczy – koncert

Piekarnia Sztuki

Na balkonie Piekarni zagrają Eta Hox i Paweł Pruski, a ściany budynku pokryją się wizualizacjami. Wstęp wolny.

niedziela 23 marca godz. 18.00

Wszystko o kobietach... Wszystko o mężczyznach – spektaklu Staniąteckiej Grupy Teatralnej

Małopolskie Centrum Dźwięku i Słowa

Przedstawienie, na podstawie sztuk chorwackiego pisarza Miro Gavrana. Bilety w cenie 35,00 zł do nabycia w Kinie Ważka lub na stronie mcdis.pl/o-nas/repertuar-kina/



do niedzieli 23 marca

Jan Bosak o ludziach – wystawa grafiki

Muzeum Niepołomickie

Jan Bosak pracuje w Laboratorium Inżynierii Wzornictwa Przemysłowego na Wydziale Mechanicznym Politechniki Krakowskiej oraz prowadzi Otwartą Pracownię Graficzną w Nowohuckim Centrum Kultury w Krakowie. Zajmuje się malarstwem, grafiką i rysunkiem. Zorganizował 26 wystaw indywidualnych, brał także udział w 20 wystawach zbiorowych w kraju i za granicą.

środa 26 marca godz. 19.00

Klub Dyskusyjny

Biblioteka Publiczna w Niepołomicach

Współorganizatorem spotkania jest Fanomena – Fantastyczna Asocjacja Niepołomice.

piątek 28 marca godz. 17.00

Występy Laureatów Gminnego Konkursu Recytatorskiego Słowa i Dźwięku

Małopolskie Centrum Dźwięku i Słowa

Konkurs był skierowany do uczniów szkół podstawowych, młodzieży szkół średnich i dorosłych z terenu Gminy Niepołomice.

Przeprowadzony został Turniej Recytatorski oraz turnieje: Wywiedzione ze słowa, Jednego aktora, Poezji śpiewanej.

piątek 28 marca godz. 17.30

Z literaturą przez wieki – warsztaty z języka polskiego dla maturzystów

📍 Laboratorium Aktywności Społecznej



piątek 28 marca godz. 19.00

108 Spotkanie przy Czakramie

📍 Zamek Królewski w Niepołomicach, Piwnica Gotycka

Gościem Agnieszki Rösnerówny będzie Czesław Jakubiec, śpiewak operowy, komik, wykonawca estradowy. Wystąpią także: Monika Bylica – fortepian i Kinga Bocheńska-Szostak – skrzypce. Wstęp wolny.



do piątku 28 marca

„Kosmos” – wystawa

📍 Młodzieżowe Obserwatorium Astronomiczne
Wystawa zorganizowana we współpracy z Państwowym Liceum Sztuk Plastycznych im. Jana Matejki w Nowym Wiśniczu. Prezentowane są na niej prace inspirowane szeroko rozumianym kosmosem, wykonane w technikach tkackich (batik na zimno i na ciepło, marbling, filc, haft, patchwork).



sobota 29 marca godz. 16.00

Rodzina to jest siła – Kabaret Chyba

📍 Małopolskie Centrum Dźwięku i Słowa

Kabaret rozłoży na czynniki pierwsze rodzinne relacje. Spróbujcie odpowiedzieć na najważniejsze pytania: kto tak naprawdę jest głową rodziny?

Do kogo w tym roku pojedziemy na święta? Czy warto iść na swoje? A jeśli warto, to za co? No i czy może istnieć rodzina bez instytucji szwagra? Bilety: 90 zł.



niedziela 30 marca godz. 15.00

Monika Zdaniewicz-Wiewiorowska. Malarstwo – wernisaż wystawy

📍 Zamek Królewski w Niepołomicach

Wstęp wolny.

Powyżej obraz autorki „Rzemieślniczka”.



niedziela 30 marca godz. 18.00

Tenorzy w Bieli. Musica Napoletana – koncert

📍 Małopolskie Centrum Dźwięku i Słowa

Tenorzy w Bieli to grupa tenorów nowej generacji, tworzących klasyczny przekaz muzyczny w nowej odsłonie. Piękne aranżacje muzyczne dopasowane do współczesnych trendów muzyki pop w połączeniu ze śpiewem operowym tworzą niepowtarzalną całość, dając słuchaczom niezapomnianą ucztę muzyczną. W ich wykonaniu usłyszymy pieśni neapolitańskie. Zespół tworzą: Grzegorz Uniwersał, Jarosław Bielecki, Krzysztof Kozarek, Paweł Fundament. Bilety: 80 zł do nabycia na www.kupbilecik.pl

do niedzieli 30 marca

Niepołomice. Miasto, czas i ludzie. Tutaj się urodziłam/-em – wystawa

📍 Muzeum Niepołomickie

Wystawa przedstawia funkcjonowanie Izby Porodowej w zamku w Niepołomicach w latach 1952-1990, niepołomickie akuszerki domowe, ich pracę i środowisko.

Czynne od wtorku do niedzieli 10.00-17.00

do poniedziałku 31 marca

„Przenikanie” – wystawa fotografii Pawła Hołówki

📍 Biblioteka Publiczna w Niepołomicach

Wystawa ukazuje świat, w którym przenikają się widzialne i niewidzialne sfery rzeczywistości. Paweł Hołówka przez swoje zdjęcia ukazuje to co często umyka naszej codziennej uwadze.

czwartek 3 kwietnia godz. 18:00

Spotkanie autorskie z Grażyną Bąkiewicz

📍 Laboratorium Aktywności Społecznej

Grażyna Bąkiewicz jest autorką książek historycznych dla dzieci i młodzieży. Spotkanie otwarte dla dzieci wieku 9-14 lat.

czwartek 3 kwietnia godz. 18.00

Uniwersytet Trzeciego Wieku: Makau, światowa stolica hazardu i sąsiadka Hongkongu – wykład

📍 Małopolskie Centrum Dźwięku i Słowa, sala teatralna

Wykład przedstawi dr hab. Michał Lubina z Uniwersytetu Jagiellońskiego. Wstęp wolny

piątek 4 kwietnia godz. 17.30

Z literaturą przez wieki – warsztaty z języka polskiego dla maturzystów

📍 Laboratorium Aktywności Społecznej

wtorek 8 kwietnia godz. 17:00

Otwarcie wystawy malarstwa Stowarzyszenia Plastyków Ziemi Krakowskiej

📍 Biblioteka Publiczna w Niepołomicach



sobota 12 kwietnia godz. 20.00

III YOLO Night – leśny bieg przełajowy

📍 Puszcza Niepołomska

Bieg przełajowy na dystansie 10 km. Organizator: Fundacja Tres Compañeros. Zapisy na stronie: sportmaniacs.com/pl



niedziela 13 kwietnia godz. 10.00-15.00

Targi Wielkanocne

📍 Rynek w Niepołomicach

Kolejna edycja Targów Wielkanocnych, połączonych z Konkursem Palm.

7 marca, piątek

15:15 Oskar, Patka i złoto Bałtyku, +6 lat
 17:15 Misie, +14 lat
 19:30 Przepiękne, +15 lat

8 marca, sobota | DZIEŃ KOBIET

11:00 Oskar, Patka i złoto Bałtyku, +6 lat
 13:00 Freddie - pudel nie z tej ziemi (dubbing), +5 lat
 15:00 Misie, +14 lat
 17:00 Przepiękne, +15 lat
 19:30 Bogini Partenope (napisy), +15 lat, PRZEDPREMIERA

9 marca, niedziela

11:00 Freddie - pudel nie z tej ziemi (dubbing), +5 lat
 13:00 Oskar, Patka i złoto Bałtyku, +6 lat
 15:00 Misie, +14 lat
 17:00 Przepiękne, +15 lat
 19:30 Stop Making Sense (napisy), +15 lat

10 marca, poniedziałek

15:15 Misie, +14 lat
 17:15 Oskar, Patka i złoto Bałtyku, +6 lat
 19:15 Przepiękne, +15 lat

11 marca, wtorek

15:30 Oskar, Patka i złoto Bałtyku, +6 lat
 17:30 Misie, +14 lat
 19:30 Przepiękne, +15 lat

12 marca, środa

15:15 Misie, +14 lat
 17:15 Oskar, Patka i złoto Bałtyku, +6 lat
 19:15 Przepiękne, +15 lat

13 marca, czwartek

15:30 Oskar, Patka i złoto Bałtyku, +6 lat
 17:30 Misie, +14 lat
 19:30 Przepiękne, +15 lat

14 marca, piątek

15:00 Przepiękne, +15 lat
 17:30 Freddie - pudel nie z tej ziemi (dubbing), +5 lat
 19:30 Mickey 17 (napisy), +15 lat

15 marca, sobota

11:00 Oskar, Patka i złoto Bałtyku, +15 lat
 13:00 Freddie - pudel nie z tej ziemi (dubbing), +5 lat
 15:15 Przepiękne, +15 lat
 17:45 Basia, radzę sobie!, +4 lata
 19:00 Mickey 17 (napisy), +15 lat

16 marca, niedziela

11:00 Oskar, Patka i złoto Bałtyku, +15 lat
 13:00 Freddie - pudel nie z tej ziemi (dubbing), +5 lat
 15:15 Przepiękne, +15 lat
 17:45 Basia, radzę sobie!, +4 lata
 19:00 Mickey 17 (napisy), +15 lat

17 marca, poniedziałek

15:00 Freddie - pudel nie z tej ziemi (dubbing), +5 lat
 17:00 Przepiękne, +15 lat
 19:30 Mickey 17 (napisy), +15 lat

18 marca, wtorek

15:00 Freddie - pudel nie z tej ziemi (dubbing), +5 lat
 17:00 Przepiękne, +15 lat
 19:30 Mickey 17 (napisy), +15 lat

19 marca, środa

15:45 Freddie - pudel nie z tej ziemi (dubbing), +5 lat
 17:40 Przepiękne, +15 lat
 20:00 Mickey 17 (napisy), +15 lat

20 marca, czwartek

15:00 Freddie - pudel nie z tej ziemi (dubbing), +5 lat
 17:00 Przepiękne, +15 lat
 19:30 Mickey 17 (napisy), +15 lat

21 marca, piątek

15:00 Freddie - pudel nie z tej ziemi (dubbing), +5 lat
 17:15 Śnieżka (dubbing), +7 lat
 19:30 Bogini Partenope (napisy), +15 lat

22 marca, sobota

10:30 Śnieżka (dubbing), +7 lat
 13:00 Freddie - pudel nie z tej ziemi (dubbing), +5 lat
 15:00 Śnieżka (dubbing), +7 lat
 17:15 Bogini Partenope (napisy), +15 lat

20:00 Don't F**k with Liroy, +16 lat

23 marca, niedziela

10:30 Śnieżka (dubbing), +7 lat
 13:00 Freddie - pudel nie z tej ziemi (dubbing), +5 lat
 15:00 Śnieżka (dubbing), +7 lat
 17:15 Bogini Partenope (napisy), +15 lat
 20:00 Don't F**k with Liroy, +16 lat

24 marca, poniedziałek

15:15 Don't F**k with Liroy, +16 lat
 17:15 Śnieżka (dubbing), +7 lat
 19:30 Bogini Partenope (napisy), +15 lat

25 marca, wtorek

15:00 Bogini Partenope (napisy), +15 lat
 17:40 Śnieżka (dubbing), +7 lat
 20:00 Don't F**k with Liroy, +16 lat

26 marca, środa

15:15 Don't F**k with Liroy, +16 lat
 17:15 Śnieżka (dubbing), +7 lat
 19:30 Bogini Partenope (napisy), +15 lat

27 marca, czwartek

15:15 Don't F**k with Liroy, +16 lat
 17:15 Śnieżka (dubbing), +7 lat
 19:30 Bogini Partenope (napisy), +15 lat

28 marca, piątek

15:15 Don't F**k with Liroy, +16 lat
 17:15 Śnieżka (dubbing), +7 lat
 19:30 Queer (napisy), +18 lat

29 marca, sobota

11:00 Śnieżka (dubbing), +7 lat
 13:30 Basia, radzę sobie!, +4 lata
 15:00 Don't F**k with Liroy, +16 lat
 17:00 Śnieżka (dubbing), +7 lat
 19:30 Queer (napisy), +18 lat

30 marca, niedziela

11:00 Śnieżka (dubbing), +7 lat
 13:30 Basia, radzę sobie!, +4 lata
 15:00 Śnieżka (dubbing), +7 lat
 17:30 Stop Making Sense (napisy), +15 lat
 19:30 Queer (napisy), +18 lat

31 marca, poniedziałek

17:15 Śnieżka (dubbing), +7 lat
 19:30 Queer (napisy), +18 lat



KUP BILET ON-LINE
Kino WAŻKA
Niepołomice, MCDiS
ul. Zamkowa 4, wejście B

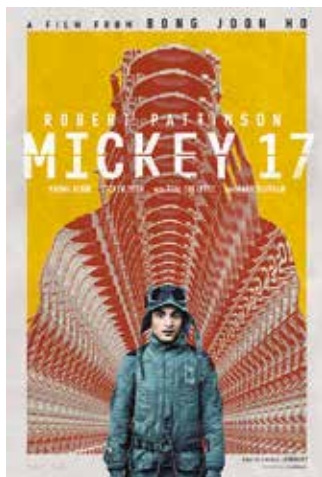



YOLO NIGHT - 12.04.
leśny bieg przełajowy
[10 km]



BŁONIA DOBREJ ENERGII - 01.06.
biegi dla dzieci
[100 m - 400 m]



PUSZCZA FESTIWAL - 23.08.
piesze i rowerowe wycieczki z mapą
[10-50 km]



BIEG ŻUPNY - 04.10.
nocny bieg ulicami Wieliczki
[5km]



BUNT MIKOŁAJÓW - 06.12.
biegowy festyn w Niepołomicach
[5km]



BURMISTRZ MIASTA I GMINY NIEPOŁOMICE
MICHAŁ HEBDA ZAPRASZA NA

108 SPOTKANIE PRZY CZAKRAMIE

GOŚCIEM
AGNIESZKI RÖSNERÓWNY
BĘDZIE

CZESŁAW
JAKUBIEC
KOMIK W OPERZE

MONIKA BYLICA - FORTEPIAN
KIINGA BOCHEŃSKA-SZOSTAK - SKRZYPCE



28 MARCA 2025 R. GODZ. 19.00

WSTĘP WOLNY

ZAMEK KRÓLEWSKI W NIEPOŁOMICACH, PIWNICA GOTYCKA