

BOCHNIA,
GMINA BOCHNIA
NOWY WIŚNICZ,
LIPNICA MUROWANA,
DRWINIA, RZĘZAWA,
ŁAPANÓW, TRZCIANA,
ŻEGOCINA

TYGODNIK BOCHEŃSKI

nr 86

WTOREK,
11 KWIETNIA 2006
NUMER 32

GAZETA Krakowska
COTYGODNIOWY DODATEK



Lipnicki Rynek był w Niedzielę Palmową kolorowy od palm

FOT. EWA KROPIOWSKA

30 METRÓW I 13 CENTYMETRÓW MIAŁA NAJWYŻSZA PALMA PRZYNIESIONA NA LIPNICKI KONKURS. ZBIGNIEW URBAŃSKI PRZYGOTOWYWAŁ JĄ KILKA DNI. GDY WKROCZYŁ Z NIĄ NA RYNEK, WIEDZIAŁ, ŻE W TYM ROKU BĘDZIE ZWYCIĘZCĄ. JEGO PALMA BYŁA NIE TYLKO NAJWYŻSZA, ALE TEŻ PIĘKNIE OZDOBIONA KWIATAMI. A KONKURENCJA BYŁA MOCNA o tym, jak wyglądało palmowe spotkanie w Lipnicy Murowanej pisze Małgorzata Więcek - na stronach 8-9

GORĄCA WIADOMOŚĆ

Nie chcemy umierać na raka



W Borku ma stanąć maszt telekomunikacyjny. Część mieszkańców, m.in. Jerzy i Danuta Biernatowicz, protestuje – nie chcą masztu. Mówią, że przez niego będą później umierać na raka.

INTERWENCJE STR. 7



BOCHNIA

Teresa i Bogdan Pilchowicz mają mieszkanie na osiedlu Karolina. Prawdziwym utrapieniem jest grzyb, który pojawia się na ścianie. Remonty nie pomagają.

SPORT – STRONY 14-15-16



Dziś u nas skarb kibica klasy A – kadry wszystkich zespołów, terminarz rozgrywek.

O nich dziś piszemy – str. 2

Jedno pytanie do wójta gminy Bochnia – str. 2

Aktualności str. 3-4-5-6

Listy Czytelników – str. 7

Program TV i wiadomości kulturalne – str. 10-11

Wojna o śliwownicę

Ksiądz Antoni Tworek, proboszcz z podbocheńskiego Chelma, wytwarza śliwownicę. Zgłosił ją do Urzędu Marszałkowskiego z prośbą o wpis na listę produktów regionalnych. I wtedy wybuchła wojna – wytwórcy lżejszej śliwownicy oskarżyli duchownego o to, że przywłaszczył sobie ich recepturę. Mieszkańcy parafii bronią księdza.

czytaj str. 6



FOT. MAŁGORZATA WIĘCEK

REKLAMA

**ZAKŁAD
POGRZEBOWY
DARCO**

32-700 Bochnia, ul. Kacik 1
telefony: 61 231 71, 61 260 77
0-503 065 814, 0-602 732 325

WWW.DARCOBOCHNIA.PL



Pytanie zaczyna się: jak, kto, dlaczego, ile, po co? Rozumiemy? Wnioski mają być sformułowane tak, żebym je potrafił zapisać

przewodniczący Rady Miasta

Jan Olszewski podczas sesji do bocheńskich radnych

TYGODNIK BOCHEŃSKI ♦ 11 kwietnia 2006

Plama na mundurze



ANDRZEJ SKÓRKA, dziennikarz „Tygodnika Bocheńskiego”

Formalne oskarżenia o mobbing w polskich realiach to jeszcze nowość. Z pierwszym takim przypadkiem w naszym regionie mamy do czynienia w Bochni. Z przypadkiem oskarżenia, bo wersję prokuratury i oskarżonej weryfikować teraz będzie sąd.

Zarzut złośliwego i uporczywego naruszania przepisów prawa pracy wobec kilku strażników brzmi bardzo poważnie. Podobnie jak napiętowne przez prokuraturę naruszanie godności funkcjonariuszy, upokarzanie ich i poniżanie.

W zasadzie oskarżenia wyglądają jak definicja mobbingu opracowana przez Międzynarodową Organizację Pracy.

Ferować wyroków nie należy, tym bardziej że sąd czeka w przypadku tego procesu niełatwe zadanie. Pomińmy więc to, czy szefowa strażników okaże się winna, czy też nie. Niezależnie od wyroku, bez większego ryzyka stwierdzić można, że przegrała już bocheńska straż miejska. Bo od paru miesięcy kojarzy się niektórym bardziej z miską wody, deską do prasowania albo przegładem bielizny niż z egzekwowaniem prawa.

Jak wybrnąć z tej sytuacji? To akurat pytanie do władz miejskich. Bo wizerunek strażników trzeba odbudować, aby ich mundur wzbudzał szacunek, a nie wywoływał złośliwe komentarze. Udawanie, że problemu nie ma, byłoby wyjściem najgorszym z możliwych. •

PYTANIE TYGODNIA

Pytamy Jerzego Lysego, wójta gminy Bochnia, jak mieszkańcy Stradomki, Nieszkowic Małych i Buczyny radzą sobie po zamknięciu mostu w Stradomce?

Kilkanaście dni temu zarząd dróg zdecydował o zamknięciu mostu w Stradomce, ze względów bezpieczeństwa. Jak rolnicy, którzy protestowali przeciw tej decyzji, radzą sobie teraz, gdy zaczęły się prace polowe?



- To wielki problem nie tylko ze względu na prace polowe. Mieszkańcy Stradomki korzystali z tego mostu dojeżdżając do kościoła w Sobolowie. W tej chwili muszą korzystać z objazdu, nadkładając kilkanaście kilometrów. Niestety, obawiam się, że zamknięte zostaną także mosty w Pogwizdowie koło kościoła, w Nieprześni koło dworu i Brzeźnicy. Apelowaliśmy o naprawę tych obiektów u starosty. Do tej pory jednak nic nie zrobiono.

PYTAŁA MAŁGORZATA WIĘCEK

Jeśli chcesz nas poinformować o czymś, co wydaje Ci się ważne dla Ciebie lub Twoich sąsiadów, nie wahaj się: dzwoń, e-mailuj i pisz. Albo przyjdź wprost do naszej redakcji. Czekamy na Ciebie! tel. 611-93-30 e-mail bochnia@gk.pl

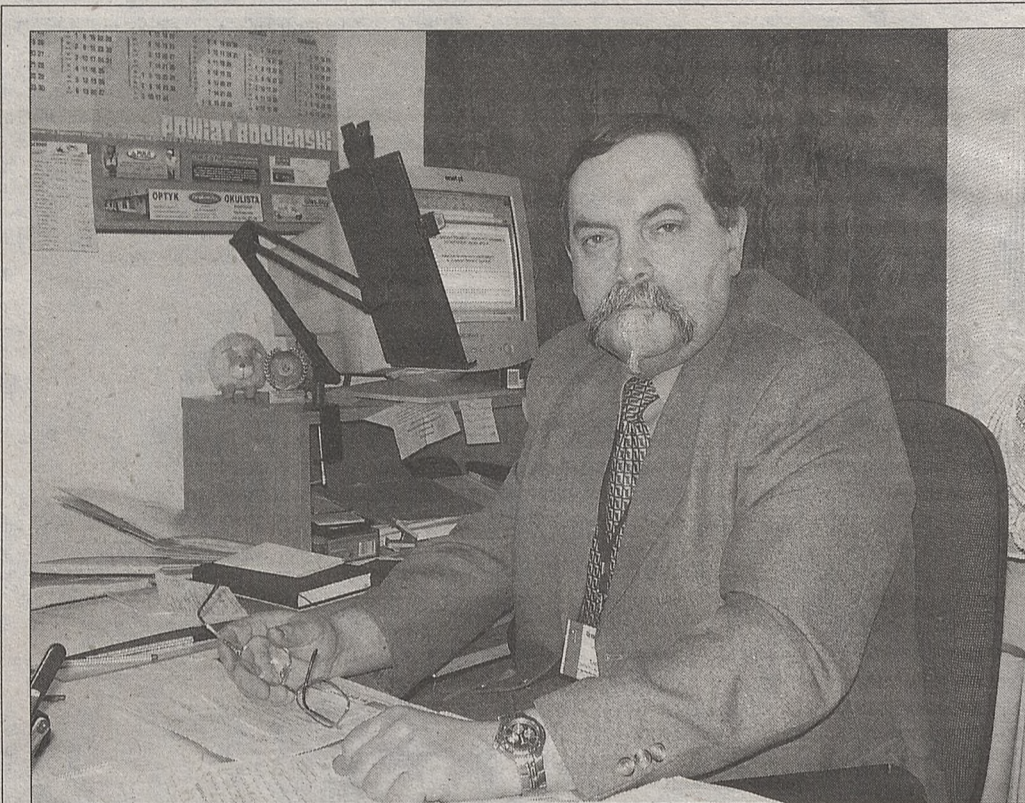

FOT. MAŁGORZATA WIĘCEK

Czeka nas jubileusz 50-lecia powstania naszego ośrodka. Z tej okazji planujemy przygotować dużą imprezę - mówi szef bocheńskiego TKKF-u.

Zanim jednak do tego dojdzie, Kazimierz Bacik będzie się starał ożywić ośrodek zlokalizowany nad Rabą. Ma sporo pomysłów.

- W latach siedemdziesiątych podczas dużych imprez o charakterze ogólnopolskim w Chodoniach bawiło się kilka tysięcy ludzi. A relacje z tego co się działo nad Rabą, były nadawane na całą Pol-

Kazimierz Bacik - po raz trzeci został prezesem ogniska Towarzystwa Krzewienia Kultury Fizycznej „Raba”. Funkcję tę będzie pełnił przez kolejne cztery lata.

Rabą.

Kazimierz Bacik ma 53 lata. Mieszka w Bochni. Pracuje w bocheńskim magistracie na stanowisku zastępcy naczelnika wydziału ogólnego i spraw obywatelskich. (MAW)

skę - wyjaśnia prezes Kazimierz Bacik.

Aby przywrócić dawną świetność ośrodka, konieczna jest jego modernizacja i zakup odpowiedniego sprzętu. Te działania zaplanowano na najbliższe lata. Tylko w taki sposób można będzie ożywić TKKF nad

Dzisiaj o Was piszemy:

strona 3 ▶ Paweł Borowiecki, Anna Brzyk, Karolina Ceglarek, Edward Firek, Kamil Grabarz, Ewa Harwat, Michał Jarotek, Krzysztof Kania, Paulina Kołodziej, Lucyna Korta, Krzysztof Krakowski, Grzegorz Lalik, Maciej Makuch, Paweł Marek, Teresa Musiał, Marcin Pikul, Małgorzata Prokopowicz, Agnieszka Różyńska, Kamil Sączawa, Artur Stec, Agnieszka Struzik, Justyna Sumara, Michał Ślusarz, Anna Świętek, Tomasz Świętek, Anna Wojs, Elżbieta Włodek

strona 4 ▶ Jerzy Biernat, Maria Ewa Bigas, Zofia Czesak, Wanda Ogogięto, Halina Puzia, Krystyna Suchańska, Czesława Tytrowa,

strona 5 ▶ Maria Fiołek, Zygmunt Gaworczyk, Renata Jonak, Grzegorz Kozia, Jerzy Lysy, Marian Rojek,

strona 6 ▶ Michał Potępa, ks. Antoni Tworek,

strona 8-9 ▶ Michał Daniec, Tomasz Daniec, Teresa Kalisz, Andrzej Leszczyński, Mateusz Mech, Rafał Nakielny, Jolanta Napora, Andrzej Plewa, Zbigniew Urbański, Robert Wieciech

strona 10 ▶ Anna Madeja, Halina Mucha, Dominika Zaczyńska,

strona 14 ▶ Grzegorz Kapałka, Jolanta Król, Stanisław Tracz.

OKIEM MARKA STAWOWCZYKA



Śliwowica produkowana przez proboszcza z podbocheńskiego Chelma została oprotestowana przez wytwórców z Łącka Szczegóły - str. 3

CO ZROBIŁEM DOBRĘGO W ZESZŁYM TYGODNIU?

Marcin Korta bocheński muzyk, basista zespołu „Burial Ground”



Przygotowałem plan letnich koncertów na bocheńskim Rynku. To w zasadzie reaktywacja tego, co już kie-

dyś w Bochni się działo. Na małej scenie pod pomnikiem Kazimierza Wielkiego będą występować nie tylko bocheńskie grupy. Chcę zaprosić również znane zespoły, ale także początkujących muzyków, którzy oczywiście mają się już czym pochwalić. Nagłośnienie tej imprezy zapewni MDK. Mam już kalendarz z terminami pierwszych koncertów. Ruszamy w maju. Koncerty zaplanowałem raz w tygodniu. Będą organizowane przez całe lato.

PYTAŁA MAŁGORZATA WIĘCEK

112 alarmowy

997 policja

998 straż pożarna

999 pogotowie

SŁUŻBY

Policja

TARNÓW, ul. Narutowicza 6 oraz ul. Traugutta, tel. 014 628 29 00
BRZESKO, ul. Szczepanowska 53, tel. 014 663 00 41
BOCHNIA, ul. Krakowska 39, tel. 0 14 615 22 22
Straż Miejska986
TARNÓW014 621 14 25
BOCHNIA014 611 84 05

W RAZIE AWARII

Pogotowie Energetyczne...991

TARNÓWtel. 991

BOCHNIAtel. 991

Wodociągowo-Kanalizacyjne

TARNÓW994

Gazowe.....992

TARNÓW992

BOCHNIA992

BRZESKO992

Ciepłownicze

TARNÓW014 624 11 00

DYŻURY SZPITALI

BOCHNIA, ul. Krakowska 31, tel. 615 34 00

BRZESKO, ul. Kościuszki 68, tel. 014 662 10 00; 014 662 11 65

TARNÓW,

♦ ul. Szpitalna 13, tel. 014 63 10 100,

014 631 06 99, Izba przyjęć,

ul. Szpitalna 21, tel. 014 631 03 72

♦ Szpital Wojewódzki, ul. Lwowska 178a, tel. 014 631 50 00, Izba przyjęć -

014 631 51 11, 014 631 57 32

TUCHÓW, ul. Szpitalna 1,

tel. 014 653 51 00

DYŻURNE POGOTOWIA

BRZESKO, ul. Kościuszki 16,

tel. 014 66 21 163

TARNÓW, ul. Nowodąbrowska 2,

tel. 014 622 04 79

TUCHÓW, ul. Szpitalna 1,

tel. 014 652 58 99

KRAKÓW, ul. Łazarza 14,

tel. 012 424 42 19

DYŻURNE APTEKI

BOCHNIA, ul. Proszowska 1

BRZESKO, ul. Ogrodowa 6

POMOC SPOŁECZNA

TARNÓW, ul. M.B. Fatimskiej 9,

tel. 014 621 60 79.

WASZ REPORTER

Małgorzata Więcek

014 611 93 30

Masz problem, masz sprawę dla reportera? Zadzwoń w godz. 13-14



„TYGODNIK BOCHEŃSKI”

32-700 Bochnia, ul. Kazimierza Wielkiego 11, tel. 014 611 93 30

e-mail: bochnia@gk.pl

redaguje zespół: Agnieszka BORZĘCKA

(szef „Tygodnika Bocheńskiego”

tel. 014 631 94 19), Paweł CHWAŁ, Roman

KIEROŃSKI, Zofia SITARZ, Dariusz

NIEDOJADŁO, Jan SALAMON, Andrzej

SKÓRKA, Małgorzata WIĘCEK

Aby dać ogłoszenie, zapraszamy do naszych Biur Ogłoszeń:

■ Bochnia - tel. 014 611 81 71,

■ Tarnów - tel. 014 631 94 20

Bochnia. Jednak był mobbing w bocheńskiej straży miejskiej?

Zarzuty wobec komendantki

Nawet dwa lata więzienia grozi szefowej Straży Miejskiej w Bochni za mobbing stosowany wobec podległych jej funkcjonariuszy. Kilka dni temu Dorocie W. przedstawiono zarzuty. - Dotyczą one naruszenia przepisów prawa pracy - wyjaśnia prokurator **Bożena Owsiak**, rzecznik Prokuratury Okręgowej w Tarnowie. Pani komendant nie przyznaje się.

Sprawa mobbingu, do którego miało dojść w komendzie Straży Miejskiej w Bochni, wyszła na jaw jesienią ubiegłego roku. We wrześniu do tarnowskiego oddziału Państwowej Inspekcji Pracy wpłynęła skarga - żona jednego z funkcjonariuszy wyjaśniała w niej, że po komendantce Straży Miejskiej w Bochni uporczywie nęka i zastrasza podległych jej pracowników. Sprawą zajęli się inspektorzy PIP. Przeprowadzili kontrole, przesłuchali funkcjonariuszy. Na podstawie zgromadzonego materiału ustalili, że w komendzie faktycznie dochodzi do mobbingu. Co więcej, uznali, że występują tam jaskrawe przypadki nękania pracowników.

Prokurator i policja

Efektom działania PIP było skierowanie zawiadomienia do Prokuratury Rejonowej w Bochni o „podejrzeniu popełnienia przestępstwa”. Pole-

gało ono uporczywym i złośliwym naruszaniu praw pracowniczych oraz psychicznym znęcaniu się przez panią komendant nad podległymi strażnikami.

Prokuratura sprawę przekazała bocheńskim policjantom. Ci przesłuchali strażników. I na podstawie zgromadzonego materiału przedstawili ich przełożonej zarzuty.

Nie przyznaje się

Lista jest dość długa.

- Pełniącej obowiązki komendantki zarzuca się złośliwe i uporczywe naruszanie czynności z zakresu prawa pracy wobec pięciu strażników. Stosowanie wobec nich nieobiektywnego i niejednolitego systemu nagradzania i karania. Dopatrzone są także stosowania niejednolitych zasad usprawiedliwiania spóźnień do pracy. Pani komendant oskarżona jest także o to, że naruszała prawo do godności funkcjonariuszy poniżając i upokarzając ich, poprzez polecenie wykonywania czynności higieniczno-sanitarnych czy też zakupienie i publiczne wręczenie bielizny osobistej - wyjaśnia prokurator **Bożena Owsiak**.

Przełożona strażników nie przyznała się do popełnienia zarzucanych jej czynów. Wyjaśniała, że wszystkie jej działania były zgodne z kodeksem pracy. (MAW)

Bochnia. Gdzie ochrona środowiska?

Złomowanie bez kontroli

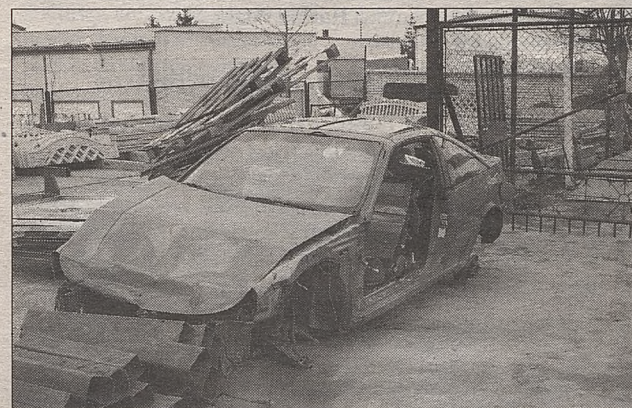

Jedno z bocheńskich złomowisk, na którym nie wprowadzono jeszcze nowych zasad

FOT. JAN SALAMON

Już czwarty miesiąc obowiązuje ustawa o recyklingu pojazdów wycofanych z eksploatacji, która precyzyjnie określa zasady złomowania starych aut. Tymczasem w Bochni i powiecie nadal panuje pod tym względem duża dowolność.

Działają najróżniejsze punkty, w których zużyte pojazdy są skupowane, a nawet demontowane - bez zezwolenia. Często zlokalizowane są przy miejskich, ruchliwych ulicach. Zezwolenia na prowadzenie punktów skupu wyeks-

ploatowanych pojazdów wydają starostowie, zaś na punkty demontażu pojazdów - wojewoda.

Aby dostać dokument potwierdzający uprawnienia do demontażu samochodów, trzeba mieć utwardzony plac o powierzchni minimum 200 metrów kwadratowych, z systemem odprowadzania ścieków.

Musi być też ogrodzony, utwardzony i zadaszony teren ze zbiornikami, do których usuwane są zużyte oleje i płyny. (SAL)

Od dziewięciu lat uczestnicy WTZ sprzedają na aukcjach swoje prace, zarabiając na swoją działalność

Serce pod młotek

Gdy bocheńscy samorządowcy i biznesmeni podbijali cenę licytując jej prace - Ania Brzyk przyglądała się im z uśmiechem. Była szczęśliwa, czuła się doceniona. Nad przygotowaniem pięknego obrazka namalowanego na szkle, który wzbudził największe zainteresowanie, pracowała ponad dwa miesiące. Opłacało się. Jej dzieło z herbami wszystkich gmin Bocheńszczyzny osiągnęło podczas ostatniej aukcji Warsztatów Terapii Zajęciowej rekordową cenę. Udało się je sprzedać za 750 złotych.

Szczęśliwy był też **Artur Stec**. Pochodzący z Nowego Wiśnicza uczestnik WTZ przygotował serię obrazków wykonanych tuszem.

- Były to bardzo ładne prace. Widoki Bochni i Nowego Wiśnicza, czyli rodzinnych stron Artura. Podczas licytacji sprzedaliśmy je wszystkie - mówi **Edward Firek**, kierownik WTZ w Proszówkach.

Prace coraz ładniejsze

Do organizowanych raz w roku aukcji niepełnosprawni wychowankowie WTZ przygotowują się przez 12 miesięcy. Każdy z blisko czterdziestu uczestników w czymś się specjalizuje.

Ania Brzyk przepięknie maluje na szkle, **Artur Stec** jest mistrzem w szkicach wykonanych tuszem, **Ewa Harwat** ma cierpliwość do haftu krzyżykowego. Uznane budzą też jej ry-

sunki. Takich specjalistów jest wielu.

- Każdy robi to, co umie najlepiej - wyjaśnia **Małgorzata Prokopowicz**, jedna z instruktorek WTZ w Proszówkach.

Z roku na rok prace niepełnosprawnych są ciekawsze. Dokładniejsze, bardziej dopracowane.

- Wprowadzamy też nowości, uruchomiliśmy pracownię ceramiczną, a ostatnio kupiliśmy maszynę do haftowania - wylicza **Małgorzata Prokopowicz**.

Pomoc dla wychowanków

Hojni nabywcy to dla wychowanków WTZ szansa na ciekawszy i dłuższy wypoczynek, zakup nowego sprzętu do rehabilitacji czy nawet na indywidualną pomoc.

- Te pieniądze, które udaje się nam zgromadzić, przezna-



Podczas aukcji przedstawiciele WTZ sprzedawali prace ceramiczne

FOT. MAŁGORZATA WIĘCEK

czamy na potrzeby wychowanków. W tym roku jedziemy na turnus rehabilitacyjny nad morze. Jeśli się uda, zakupimy jakiś sprzęt do rehabilitacji. Być może będzie trzeba dofinansować zakup leków dla któregoś z naszych podopiecznych - mówi **Edward Firek**.

Obecnie z zajęć w WTZ działających przy Bocheńskiej Spółdzielni Inwalidów korzysta 38 wychowanków. Ich twórczość jest prezentowana na wystawach. Mogą pochwalić się

nagrodami za zdobycie pierwszych miejsc w konkursach, nawet o charakterze ogólnopolskim. Kilka miesięcy temu **Teresa Musiał**, **Paweł Marek** i **Krzysztof Krakowski** - pracujący pod kierunkiem **Elżbiety Włodek** - zdobyli pierwszą nagrodę podczas X Konkursu „Ceramiony”.

Przedstawiciele WTZ w Proszówkach pokonali kolegów z blisko sześćdziesięciu ośrodków z całego kraju.

MAŁGORZATA WIĘCEK

Oratorium w rytmie reggae

Śpiewamy dla Ciebie, Ojczyści Święty

Św. Augustyn powiedział, że muzyka i śpiew są uroczystym językiem Kościoła. - Kto kocha, ten śpiewa - dowodził. W piątek uczniowie Zespołu Szkół nr 3 w Bochni zaskoczyli wszystkich formą przygotowanego przez siebie programu artystycznego: Ojczyści Święty! Pozwól, że i my oddamy chwałę Panu w koncercie dedykowanym Tobie - zakrzyknęli i zabrali się do dzieła. I to jak!

„Nasze małe oratorium dla Ciebie, Ojczyści Święty” obejrzało w sumie ponad pół tysiąca widzów.

Program składał się z dwóch części. Początkowo oratorium miało formę wspomnień, recytacji, nawiązywało do nauczania Jana Pawła II. Później jednak nastąpiła zmiana konwencji i zgodnie z na-



Bocheńscy uczniowie przygotowali oratorium

FOT. TOMASZ STODOLNY

uką św. Augustyna, uczniowie rozpoczęli koncert.

Muzyczne oratorium oglądała nie tylko młodzież, na wi-

downi znalazły się też osoby starsze. Nie przeszkadzała im głośna muzyka. - To było piękne. Ta dzisiejsza młodzież wca-

le nie jest taka zła! - można było usłyszeć.

W spektaklu „Nasze małe Oratorium dla Ciebie, Ojczyści Święty” wystąpili: **Tomasz Świętek**, **Grzegorz Lalik**, **Krzysztof Kania**, **Michał Jarotek**, **Marcin Pikul**, **Michał Ślusarz**, **Kamil Sączawa** (recytatorzy), **Justyna Sumara**, **Karolina Ceglarek**, **Agnieszka Struzik**, **Anna Świątek** (śpiew), **Paweł Brydnyak** (klawisz, pekrusja), **Michał Gąsiorowski** (gitara akustyczna i elektryczna - ILO), **Paweł Borowiecki** (śpiew, gitara basowa - ZS Nr 1), **Kamil Grabarz** (gitara elektryczna), a prowadzeniem zajęli się **Paulina Kołodziej** i **Maciej Makuch**.

Nad całością czuwały: **Lucyna Korta**, **Agnieszka Różnińska** i **Anna Wojs**.

TOMASZ STODOLNY

Stanisławice. Zalane podwórka to w przypadku niektórych domów... norma

Problem ze studzienką



Aby uratować podwórko wykopałam rów, ale przy dużych deszczach to nie pomaga. Woda ze skarpy zalewa mnie – mówi Wanda Ogiegło ze Stanisławic

FOT. MAŁGORZATA WIĘCEK

Na budowę chodnika w Stanisławicach mieszkańcy czekali kilka lat. W końcu gdy został położony, okazało się, że zamiast pozbyć się problemów... zyskali nowe. Większość podwórek jest systematycznie zalewana. Woda nie ma ujścia. Mieszkańcy ulicy Bocheńskiej w Stanisławicach twierdzą, że problem tkwi w niewłaściwym wykonaniu chodnika. Samorząd odpowiedzialny za jego budowę odrzuca te sugestie. – Problem tkwi w terenie, tu zawsze stała woda – przekonuje Jerzy Lysy, wójt gminy Bochnia.

Na wielu podwórkach przy ulicy Bocheńskiej, po opadach deszczu, można wręcz pływać. Położone niżej niż chodnik nie mają odpowiedniego odprowadzenia wody.

– Systematycznie jestem zalewana. Nigdy do tej pory nie miałam w piwnicy wody. Odkąd jest chodnik, już kilka razy musiałam przenosić węgiel – mówi Wanda Ogiegło, mieszkanka wsi.

Jej dom jest pierwszym położonym przy chodniku.

– Teraz wody opadowe z mojego podwórka nie mają

ujścia, blokuje je wyżej położony chodnik. Kolektor pod chodnikiem został ułożony na wysokości poziomu działki – wyjaśnia kobieta.

Chodnik zablokował możliwość odprowadzenia wody z działki. W efekcie, w czasie deszczu zalewane jest całe podwórko.

Z prośbą o rozwiązanie problemu mieszkanka Stanisławic zwróciła się do bocheńskiego starostwa. Podanie złożyła także do Urzędu Gminy w Bochni. Do tej pory nie dostała. Jednak żadnej pomocy ani z jednej, ani z drugiej strony.

– Dopiero przygotowujemy odpowiednią dokumentację. Każdy dom przy ulicy Bocheńskiej zostanie indywidualnie potraktowany. Na podwórkach mieszkańcy wybudują studzienki, do których będzie mogła spływać woda z podwórka. My umożliwimy ich podłączenie do kanału burzowego. Wcześniej na takie rozwiązanie nie mogliśmy się zdecydować ze względu na problemy z administratorem drogi – wyjaśnia Jerzy Lysy, wójt gminy Bochnia. (MAW)

BOREK. Mieszkańcy nie zgadzają się na ustawienie w ich wsi masztu telekomunikacyjnego

Nie chcemy umierać na raka!

W 2004 roku firma Centertel zgłosiła się do władz gminy Rzezawa z prośbą o pozwolenie na wybudowanie masztu telekomunikacyjnego. Rada Gminy musiała wcześniej podjąć uchwałę o zmianie planu zagospodarowania przestrzennego oraz zlecić wykonanie niezbędnych ekspertyz, między innymi na temat oddziaływania tego typu budowli na zdrowie ludzi i środowisko naturalne.

– Zanim podjęliśmy jakiegokolwiek działania, zaproponowałam firmie, by jej przedstawiciele spotkali się z mieszkańcami Borku. Chciałam, żeby ludzie dowiedzieli się, co to ma być, po co i za ile – mówi wójt Rzezawy Maria Ewa Bigas.

„Tak” na zebraniu

Zwołano zebranie wiejskie. Przyszło na nie, jak informują urzędnicy, 26 osób. Zgodzono się na budowę masztu. Gmina zmieniła plan zagospodarowania. Pod koniec ubiegłego roku został on wyłożony do wglądu. Pani wójt zapewnia, że ukazały się stosowne ogłoszenia w prasie, a w Borku na tablicy ogłoszeń powieszono obwieszczenie w tej sprawie. I nagle, zupełnie niespodziewanie kilka dni temu do Urzędu Gminy wpłynął protest podpisany przez 70 osób – członków wspólnoty pastwiskowej, będącej właścicielem działki, na której ma stanąć maszt. Zaprotestowali, bo – jak mówią – boją się chorób.

– Przeprowadzona w prognozie analiza (...) wykazała, że planowana inwestycja nie oddziałuje negatywnie na stan środowiska naturalnego i zdrowie ludzi. Jedynym istotnym zagrożeniem jest elektromagnetyczne promieniowanie niejonizujące emitowane przez anteny. Promieniowanie ma jednak miejsce dopiero na wysokości ponad 40 metrów nad poziomem terenu. Dopuszcza się bez ograniczeń



Jerzy Biernat z żoną Danutą są zdecydowanie przeciw nowej inwestycji w ich wsi

ZDJĘCIA ZOFIA SITARZ

przebywanie ludzi w otoczeniu stacji bazowej – Zofia Czesak, kierownik referatu ds. ochrony środowiska, przytacza fragmenty ekspertyzy opracowanej na zlecenie gminy.

Wójt Bigas dodaje, że maszt ma się znajdować 200 metrów za wsią, tuż obok oczyszczalni ścieków.

– Spółka pastwiskowa miała pobierać opłaty za maszt. Tysiąc złotych na miesiąc. I początkowo jej szefowa podpisała umowę z Centertelem, potem jednak się wycofała i powiadomiła o tym gminę. Na formalności związane z budową masztu wydaliśmy 15 tysięcy złotych. Firma zadeklarowała, że pokryje te koszty. Napisałam do nich, żeby w zamian przekazali pieniądze na budowę ogrodzenia wokół szkoły w Borku.

Przewodnicząca spółki pastwiskowej Czesława Tytrowa twierdzi, że na budowę masztu zgodzić się nie może.

– W statucie spółki jest zapis mówiący o tym, że wszelkie decyzje dotyczące dzierżawy czy sprzedaży gruntów do niej należących podejmuje jej członkowie. Zmian

dokonano bez naszej wiedzy, nie dostałam żadnego zawiadomienia, nie było żadnej informacji na ten temat. Było co prawda zebranie wiejskie, ale w tej sprawie mieli prawo wypowiadać się tylko członkowie spółki pastwiskowej – tłumaczy.

Dodaje, że w momencie, kiedy mieszkańcy byli wstępnie informowani o możliwości budowy masztu, nie mieli odpowiedniej wiedzy.

– Szukaliśmy informacji na temat oddziaływania takich obiektów w internecie i prasie. Ostatnio jedna ze stacji telewizyjnych emitowała program, z którego wynika, że działanie to jest wręcz katastrofalne – mówi Halina Puzia.

Obiecali, że nie będą truć

W Borku, około 200 metrów od domów mieszkalnych jest oczyszczalnia ścieków. Ludzie twierdzą, że to zdecydowanie za blisko. Narzekają, że w lecie jest taki smród, że trzeba się barykadować w domach. Tak się składa, że mieszkańcy aż trzech domów leżących blisko oczyszczalni chorują na raka.

– Boimy się, że jeszcze więcej ludzi zachoruje na nowotwory – mówi Krystyna Suchańska. Ona i jej mąż zmagają się ze śmiertelną chorobą.

– Kiedy budowali oczyszczalnię obiecali nam, że nie będą truć i smrodzić. Zgodziliśmy się i teraz bardzo tego żałujemy – opowiada chory na raka krtani Jerzy Biernat. – Jeżeli zgodzimy się na budowę masztu, to kto nam zagwarantuje, że nikt więcej nie zachoruje. Z tego co wiem, w żadnych krajach europejskich takich budowli się nie wznosi.

– Na protest w słusznej sprawie nigdy nie jest za późno – dodaje Czesława Tytrowa.

Tuż po świętach odbędzie się kolejne zebranie wiejskie, na którym zapaść mają decyzje dotyczące budowy masztu.

– Nie zgodzimy się na ten maszt ani na gruntach gminnych, ani prywatnych, ani należących do spółki – zapewnia Czesława Tytrowa.

ZOFIA SITARZ

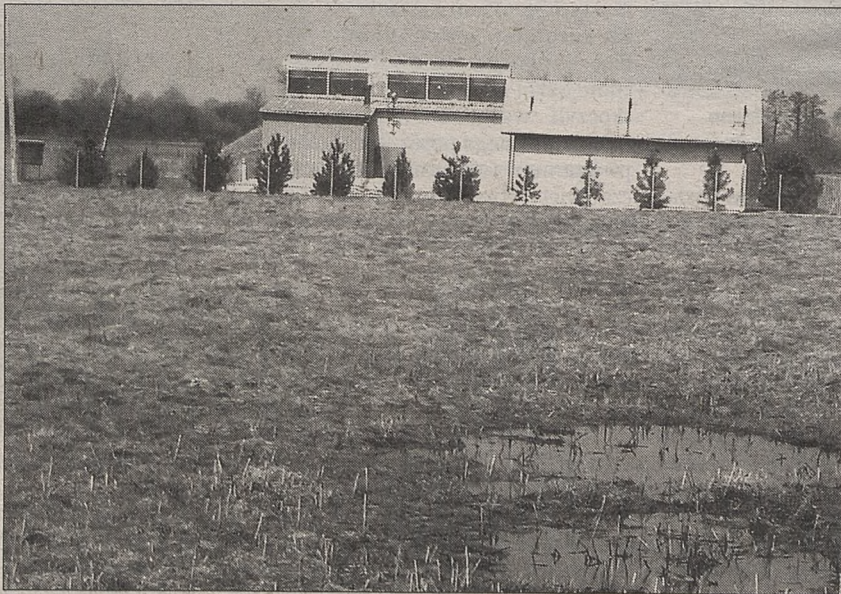

Z oczyszczalni ścieków mieszkańcy Borku sąsiadują od lat. Z masztem nie chcą

BUSEM - WŁOCHY
za 240 zł!

Tel. 0604-787-412,

0602-757-512,

0503-961-722

zł.157037

ROLETY
ZALUŻE
MARKIZY

Bochnia DH ESKA, ul. Karosek 25, 0605-082-051
Tarnów, ul. Graniczna 74, 0-14/624-17-60
Koszyce Wielkie, ul. Stroma 19, 0-14/634-12-30

Auto - Szkoła
„LUZ”

Szkoła Jazdy
AUTO LUZ
OFERUJE:

- ✓ szkolenia na kat. A, B, T
- ✓ bezpłatne szkolenia na komputerach
- ✓ płatności rozłożone na raty
- ✓ wysoka zdawalność

ZAPRASZAMY

– przyjdź, nie zawiedziesz się.

BOCHNIA

ul. Sąddecka 1a
tel. (014) 611-72-82

ROZPOCZĘCIE
NASTĘPNEGO KURSU:
4, 11, 18 i 25 IV 2006 r.

Nowy Wiśnicz. Dyrekcja więzienia chce odbudować dawny kościół

Sport w świątyni

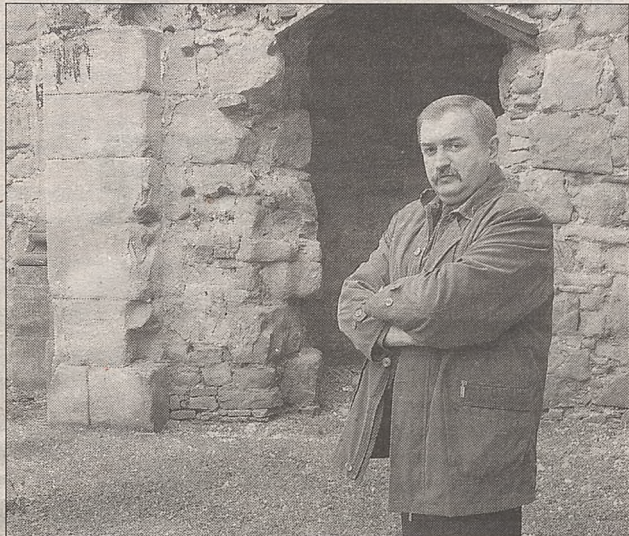

Chcielibyśmy odbudować mury kościoła, ale nadal będziemy tu grać w piłkę – mówi Grzegorz Koziara

FOT. EWA KROPIOWSKA

Władze zakładu karnego w Nowym Wiśniczu chciałyby odbudować mury spalonego w czasie wojny kościoła. W tej chwili w miejscu dawnej świątyni jest boisko sportowe, z którego korzystają więźniowie – odbywają tu piłkarskie pojedynki.

Do XVII wieku świątynia, którą opiekowali się karmelici bosci, dumnie wznosiła się nad miasteczkiem. Czas świetności Wiśnicza skończył się jednak ze śmiercią Stanisława Lubomirskiego.

W 1655 r. Wiśnicz został zdobyty przez wojska szwedzkie, które dopuściły się wielu grabieży i zniszczeń, podobnie zresztą jak oddziały konfederatów barskich, Rosjan i wreszcie Austriaków, którzy po I rozbiore Polski zajęli te ziemie. W 1783 r. Wiśnicz poniósł kolejną stratę – cesarz Józef II zlikwidował klasztor Karmelitów Bosych, a budynek zamieniono na ciężkie więzienie i sąd karny. W więziennych kazamatkach przebywali nie tylko zwykli kryminaliści i tatrzańscy zbójnicy, ale i więźniowie polityczni, członkowie organizacji narodowowyzwoleńczych. Najtrudniejszym okresem

w dziejach Wiśnicza były lata okupacji niemieckiej. Wymordowano wówczas trzy czwarte mieszkańców, w tym prawie wszystkich Żydów i zniszczono ponad połowę domów. Rozbrane zostały żydowskie bożnice, hitlerowcy zniszczyli też kościół.

Niemcy świętowali tu zwycięstwo nad Danią – opowiada zastępca dyrektora Zakładu Karnego w Nowym Wiśniczu mjr Grzegorz Koziara. – Urządzali tu zabawy, w końcu spalili budynek. Teraz chcielibyśmy odbudować mury kościoła, wykonać zadanie z wieżami, zachowując przy tym obecną funkcję obiektu.

W murach spalonego kościoła urządzono boisko sportowe, na którym skazani mogą grać w koszykówkę czy piłkę nożną. Gdyby udało się odbudować zniszczone mury i dach, w dalszym ciągu budynek służyłby skazanym do uprawiania sportu. Jako że znajduje się na terenie zakładu karnego zamkniętego, nie mógłby być otwarty dla turystów. Zwiedzający Nowy Wiśnicz mogliby oglądać kościół jedynie z daleka, np. z tutejszego Rynku. (KROP)

MOSZCZENICA. Jest szansa, że problem kilkudziesięciu zmotoryzowanych mieszkańców wioski zostanie rozwiązany

Łatwiej na „czwórkę”

Aby wyjechać na „czwórkę” mieszkańcy Moszczenicy musieli odstać swoje. Czasem trwało to kilkanaście minut. Czasem, nieco więcej. Problemem było też zjechanie z ruchliwej drogi krajowej do centrum wioski. – Od dawna zabiegaliśmy, by rozwiązać ten komunikacyjny problem – mówi Maria Fiołek – sołtys Moszczenicy.

Czarę goryczy, zniecierpliwionych mieszkańców wioski przepełniły trzy ostatnie wypadki drogowe. Coś z tym trzeba zrobić – zdecydowali. I rozpoczęli starania o poprawę komunikacji w ich wsi.

Niebezpiecznie!

– Zwróciliśmy się do bocheńskich policjantów z prośbą o dane dotyczące liczby wypadków. Okazało się, że od 2001 do 2005 roku w naszej wsi doszło do 20 wypadków drogowych i 136 kolizji. Również imponująca jest liczba rannych, jest to 36 osób – wyjaśnia Maria Fiołek.

Z takimi argumentami rozpoczęły się rozmowy z Generalną Dyrekcją Dróg Krajowych i Autostrad. Mieszkańcom zależało, by zmiany zostały naniesione podczas prowadzonej modernizacji drogi.

Lewoskręt konieczny

Według mieszkańców konieczne jest wykonanie lewoskrętu od strony Krakowa, a także bezpiecznego „rękawa”, który umożliwi bezkolizyjny wyjazd na drogę z centrum wioski. Pracownicy GDDKiA obiecali zastanowić się nad tymi sugestiami.



Dodatkową drogę trzeba będzie wyznaczyć na tej mapie. Wybudujemy ją dla mieszkańców Moszczenicy wspólnie z GDDKiA – wyjaśnia Jerzy Lysy

FOT. MAŁGORZATA WIĘCEK

Mieszkańcy mają nadzieję, że problem, z którym nie mogli się uporać przez długie lata, teraz zostanie rozwiązany. W dążeniach wspiera ich samorząd

– Spotkaliśmy się z przedstawicielami Generalnej Dyrekcji Dróg Krajowych i Autostrad. To było ważne by ten problem rozwiązać w trakcie prowadzonej modernizacji drogi nr 4. Mam nadzieję, że udało się nam nakłonić GDDKiA do zmiany planów. Dzięki temu za kopalnią w kierunku Krakowa powstanie wyjazd na drogę – wyjaśnia Jerzy Lysy, wójt gminy Bochnia.

Jesienne zmiany

To zdecydowanie ułatwi życie mieszkańcom wioski. „Rękaw”, który pomoże w bezkolizyjnym włączeniu się do ruchu zmotoryzowanym mieszkańcom Moszczenicy najprawdopodobniej będzie gotowy jesienią. Podobnie jak droga dojazdowa do tego wylotu. Za jej wykonanie będą odpowiedzialni samorząd i GDDKiA.

– Powstanie droga, za której budowę zapłacimy wspólnie – wyjaśnia wójt Jerzy Lysy. (MAW)

Niezwykła wystawa w Muzeum Ziemi Wiśnickiej

Krzyże – symbole Wielkiego Tygodnia

Krzyż z nieistniejącego już kościoła klasztorowego, krzyże sądowe, krzyż wyrzeźbiony z pnia drzewa zwalonego przez wojenny pocisk czy wykonany z korzeni – w Muzeum Ziemi Wiśnickiej trwa wyjątkowa wystawa przygotowana na Wielki Tydzień.

W ramach kolekcji zatytułowanej „Wiśnickie krzyże” prezentowanych jest kilkadziesiąt eksponatów. Większość z nich należy do mieszkańców Wiśnicza, niemal każdy ma swą specyficzną historię splecioną z dziejami miasteczka.

Jednym z najcenniejszych eksponatów jest korpus Chrystusa z krucyfiksu, który ocalał z nieistniejącego już kościoła Chrystusa Salwatora. Kiedy świątynia, na rozkaz hitlerowców, została zburzona, rzeźba trafiła do jednej z więziennych cel, w której osadzeni produkowali obuwie. Po wojnie władze komunistyczne kazały ją zniszczyć, jednak dwaj mieszkańcy Wiśnicza po kryjomu wywieźli fragment krucyfiksu z zakładu karnego i przekazali go

w depozyt do bocheńskiego muzeum. Do dziś rzeźba znajduje się w stałej ekspozycji Muzeum im. Stanisława Fischera.

Na wystawie można również oglądać dwa krzyże sądowe, na które ludzie przysięgali swoją niewinność. Innym cennym eksponatem jest krzyż wykonany w 1946 r. z drzewa zwalonego przez pocisk podczas II wojny światowej. Jego autorem jest Marian Rojek, znany malarz wiśnicki. Jest również krzyż, który na rozkaz władz komunistycznych został zdjęty ze ściany szkoły w Nowym Wiśniczu. Przechował go do dziś jeden z mieszkańców miasteczka.

Oryginalnym połączeniem natury i sztuki jest krucyfiks wykonany z dwóch korzeni drzew. Jego autorem jest Zygmunt Gaworczyk, absolwent wiśnickiego Państwowego Liceum Sztuk Plastycznych.

– Oba utworzyły postać Chrystusa na krzyżu. Ta rzeźba wzbudza ogromne zainteresowanie – mówi Renata Jonak, dyrektor Muzeum Ziemi Wiśnickiej.



Wystawę krzyży można oglądać w Wiśniczu

FOT. PAWEŁ MICHALCZYK

Wystawa nabiera szczególnego charakteru w czasie Wielkiego Tygodnia.

W Wielki Piątek, kiedy Kościół katolicki wspomina śmierć Chrystusa, krzyże ota-

cza się szczególną czcią, przyozdabia się je i zabiera do kościołów.

Wystawę „Wiśnickie krzyże” można oglądać do końca kwietnia. (PM)



ŻEGOCINA

Atmosfera zbliżających się świąt nie omija szkół. W świątecznej podszewce w Żegocinie zorganizowano konkurs na najpiękniejszą ozdobę świąteczną. Były palmy, piśnianki, wielkanocne koszyczki i stroiki. Najlepsze prace będą oceniane w gminnym konkursie „Koszyk Wielkanocy

2006”. Wykonali je uczniowie Zespołu Szkół w Leszczynie. Potem sprzedawali je rodzicom, którzy odwiedzali szkołę przy okazji wywiadówek. Piśnianki, zajaczkę, kurczątkę i baranki z masy solnej okazały się prawdziwym przebojem szkolnego kiermaszu

FOT. TADEUSZ OLSZEWSKI

Do kogo należy receptura na produkcję procentowego trunku? Spierają się Chełm i Łącko

Wojna o śliwowicę proboszcza

Zamieszanie wokół ks. Antoniego Tworka i wytwarzanej przez niego śliwowicy. Ogólnopolski dziennik niedwuznacznie zasugerował, że proboszcz parafii w podbocheńskim Chełmie korzysta z wywiezionej z Łącka receptury. Lokalne środowiska są oburzone i bronią duchownego.

„Tajemniczą recepturę” ks. Antoni Tworek miał poznać lata temu, gdy pracował w parafii w Łącku. Teraz proboszcz z Chełma przerabia śliwki znajdujące się w przykościelnym sadzie na procentowy trunk - jak twierdzą w Łącku - według wywiezionej od nich receptury.

„Chełmska śliwowica” została zgłoszona do rejestracji i znalazła się na liście produktów regionalnych Małopolskiego Urzędu Marszałkowskiego. Wytwórcy łąckiej śliwowicy zaprotestowali, uznając, że to próba plagiatu. Władze tej miejscowości zapowiadają nawet podjęcie kroków prawnych dla obrony swojego produktu!

Bzdura, nie receptura

Takie stawianie sprawy śmieszy władze gminy Bochnia, które podnoszenie przepisu na śliwowicę do rangi „tajemnej receptury” radzą włożyć

między bajki. W podobnym duchu wypowiada się wielu internautów na największym bocheńskim forum dyskusyjnym.

- Po co te lamenty, przecież średnio rozgarnięty gospodarz, gdy zobaczy w swoim sadzie dojrzałe śliwki, których nie ma teraz nawet gdzie sprzedać, nie będzie ich marnotrawił. Rozejrzy się wokół za pustą beczką lub solidnym cebrzykiem i po prostu „zakisi” ten dar Boży. Tu nie trzeba żadnych receptur, przepisów, samo wychodzi, bo tak chce natura! A mieszkańcy Łącka chcą robić z pędzenia śliwowicy jakąś tajemną sztukę, wręcz misterium. Śmiechu warte - podsumowuje jeden z uczestników internetowej dyskusji.

- Takie reakcje pozwalają wierzyć, że ludzie mają zdrowe podejście do sprawy - mówi wysoko postawiony gminny urzędnik, a przy okazji dodaje, że o Łącku jeszcze nikt nie słyszał, gdy w 1198 roku w Chełmie był kościół, szpital, targowisko, przewóz a przede wszystkim karczma należąca do zakonu Bożogrobców. - A w karczmie przecież raczej nie podawano mleka, prawda...?

Wielki człowiek, nie jakiś bimbrownik!

Mieszkańcy są oburzeni przede wszystkim sposobem, w jaki przedstawiono szanowanego tu duchownego. Wyszedł bowiem na zwykłego „bimbrownika”, który cichaczem na plebanii pędzi procentowy trunk, a zaślepieni żądzą zysku postanowili

jeszcze na tym procederze zarobić. Tak zresztą odebrało to wiele osób w całym kraju.

W efekcie księdzu oberwało się nie miłosiernie, często w niewybrednych słowach, a z nieoficjalnych informacji wynika, że otrzymał też reprimendę od biskupa.

To dla mieszkańców

Tymczasem niezwykle skromnego i uczynnego duchownego nie sposób podejrzewać o zaślepienie wizją zarobku na śliwowicy. Pomyśl na zgłoszenie produkowanego przez niego w niewielkiej ilości trunku na listę produktów regionalnych wyszedł od gminnego samorządu, który upoważnił księdza do przeprowadzenia stosownych procedur.

- Antoni Tworek działa więc nie dla siebie, ale z upoważnienia lokalnej społeczności - wyjaśnia cytowany wcześniej urzędnik.

Ksiądz Antoni Tworek to wielki lokalny patriota angażujący się w życie miejscowej społeczności. Jest autorem monografii „Chełm i Zarabie”, współautorem pomysłu na turystyczny szlak „Via Regia Antiqua”, prowadzący trasą dawnego szlaku handlowego z Łączycy do Chełma, założycielem Muzeum Bożogrobców, które działa przy parafii. A to ledwie skrawek jego zasług i dokonań, którymi zapracował na szacunek i poparcie społeczne. Mieszkańcy Bocheńszczyzny stoją murem za księdzem, będą też bronić „chełmskiej śliwowicy”.

TOMASZ STODOLNY

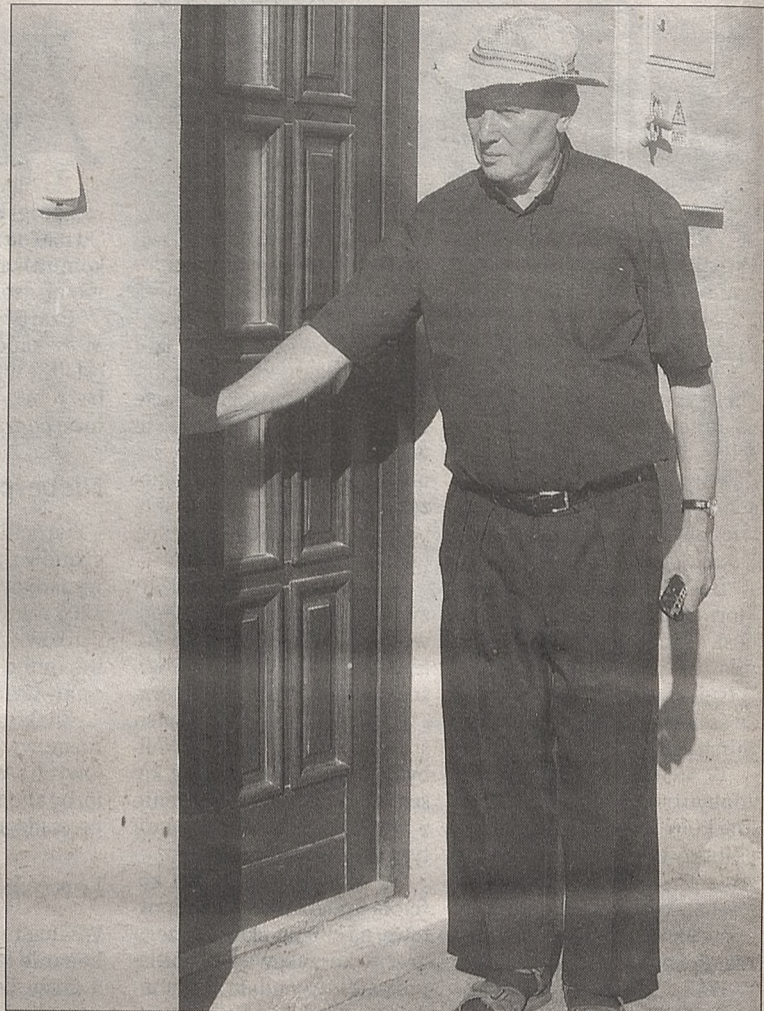

Ksiądz Antoni Tworek zgłosił produkowaną w Chełmie śliwowicę na listę produktów regionalnych. Rozpętała się burza

FOT. MAŁGORZATA WIĘCEK

Zaczynał od obserwacji nieba z parkingu przed bocheńskim liceum. Teraz uczestniczy w wyprawach astronomicznych

Michał Potępa - dwie minuty dla słońca

To były najpiękniejsze dwie minuty mojego życia - mówi Michał Potępa, 20-letni mieszkaniec Bochni, student pierwszego roku astronomii na Uniwersytecie Wrocławskim. Michał był jednym z uczestników wyprawy do Turcji, gdzie obserwował całkowite zaćmienie Słońca.

- Na miejscu byliśmy wcześniej. Mieliśmy czas, żeby się przygotować i pozwedzać - mówi Michał.

Zaćmienie Słońca, które było widoczne na stosunkowo wąskim, bo 150-kilometrowym pasie, obserwował ze wzgórza usytuowanego nad morzem. Każdy z uczestników wyprawy był wyposażony w obiektyw i aparat fotograficzny lub kamerę.

Najkrótsze dwie minuty

Zaćmienie Słońca miało miejsce między 12.38 a 15.14 czasu tureckiego.

- Najbardziej ekscytujący dla wszystkich był okres fazy

całkowitej, która trwała zaledwie 2 minuty i 47 sekund - wyjaśnia Michał.

Podczas tych ponad dwóch minut temperatura spadła o 11 stopni. Zrobiło się zimno i ciemno.

Ludzie krzyczeli, klaskali i obserwowali, co dzieje się na niebie - mówi Michał, który po raz pierwszy widział takie zjawisko.

Uczestnicy wyprawy prowadzili też pomiary czasu trwania zaćmienia.

- To chyba najbardziej precyzyjne zjawisko na świecie. Zaćmienie trwało dokładnie tyle, ile miało trwać, ani sekundy dłużej - mówi student.

Zaczęło się od kółka

Michał zainteresował się astronomią pięć lat temu. Był w pierwszej klasie bocheńskiego liceum.

- W szkole powstawało koło astronomiczne. Zakładali je naukowcy prowadzący Młodzieżowe Obserwatorium Astronomiczne w Niepołomicach. Po-

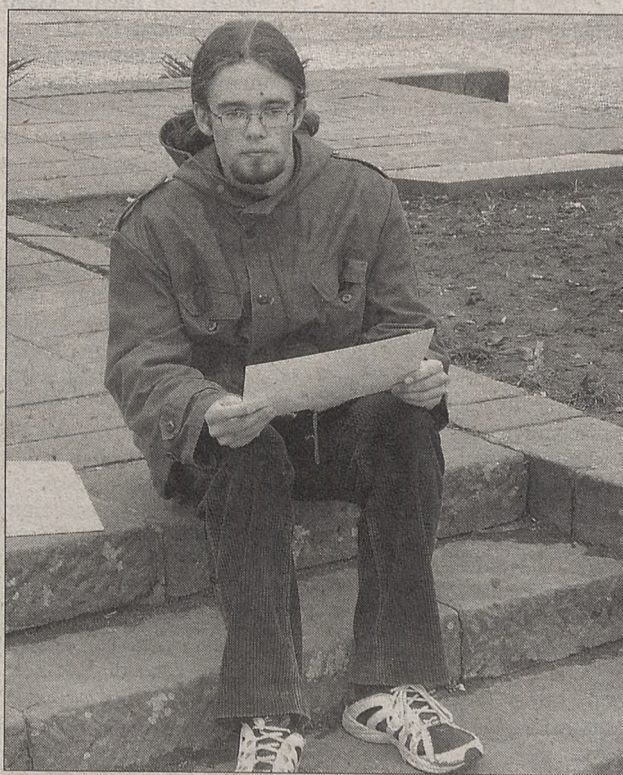

Michał Potępa, 20-letni student astronomii kilka dni temu wrócił z Turcji, gdzie obserwował całkowite zaćmienie Słońca

FOT. MAŁGORZATA WIĘCEK

szedłem na spotkanie i bardzo mi się spodobało - mówi.

Wtedy jeszcze nie przypuszczał, że z astronomią zwiąże swoje dalsze życie.

Brał udział w konkursach - dwa razy udało mu się zdobyć wysokie lokaty na szczeblu wojewódzkim. Raz drugie miejsce w finale ogólnopolskim.

- Zbudowałem wtedy razem z moim przewodnikiem z obserwatorium radioteleoskop. Za pomocą tego urządzenia można było obserwować Słońce - wyjaśnia.

Matematyka niezbędna

Gdy zdawał maturę, nie miał wątpliwości. Jeśli studia - to tylko astronomia. W przypadku Michała nie było to jednak wcale takie proste. Uczeń klasy o profilu geograficzno-historycznym musiał podszkolić się w matematyce. Konieczne trzeba było popracować także nad fizyką.

- Musiałem brać korepetycje. Zostałem przyjęty i w paž-

dzienniku ubiegłego roku rozpocząłem studia - wyjaśnia.

To elitarny kierunek. Na pierwszym roku, oprócz Michała, jest zaledwie 11 osób. Na drugim - pięć.

Niestety astronomia to nie tylko obserwowanie gwiazd i komet. To przede wszystkim obliczenia matematyczne i fizyczne. Michał dobrze sobie z tym radzi. W tej chwili ma za sobą jeden z najważniejszych egzaminów. Latem czekają go kolejne.

Przystanek: Nowosybirsk

Na pasję syna przychylnym okiem patrzą rodzice Michała. Pomagają mu jak tylko mogą. Za dwa lata Michał pojedzie do Nowosybirsk.

Będzie tam obserwował kolejne całkowite zaćmienie Słońca. Pytany o marzenia, odpowiada bez namysłu: chce skończyć studia a później pracować w dużym obserwatorium astronomicznym.

MAŁGORZATA WIĘCEK

BOCHNIA

Napadli na studenta

Dwaj bracia z Łąpczycy, którzy napadli i pobili 26-letniego studenta z Bochni, przyznali się do rozboju, ale nie potrafią wytłumaczyć swojego postępowania. Do zdarzenia doszło w nocy z wtorku na środę. Student wracał około godziny drugiej nad ranem do domu na osiedlu św. Jana w Bochni. W okolicy placu Gazaris podjechał do niego opel. Z auta wysiadł młody człowiek i spytał o godzinę. Student odpowiedział. Pytającemu się to nie spodobało, zaatakował studenta. Po chwili dołączył do niego brat. Swojej ofierze zabrali telefon wart 450 złotych. Policja ujęła napastników.

BOCHNIA

Wiosenne sprzątanie

W Bochni rozpoczęły się wiosenne porządki. Organizujący akcję pracownicy bocheńskiego magistratu przygotowali kontenery, do których można wrzucać niepotrzebne przedmioty – stare meble, sprzęt AGD. Akcja potrwa do dziś.

Mieszkańcy miasta mogą się bezpłatnie pozbyć niepotrzebnych przedmiotów wielkogabarytowych. Za przeprowadzenie akcji odpowiadają pracownicy wydziału architektury, gospodarki komunalnej i inwestycji – Teresa Kalisz i Rafał Nakielny (można się z nimi skontaktować dzwoniąc pod numer 014 611 84 19). Harmonogram wystawiania kontenerów jest dostępny w magistracie.

Jeśli chcesz nas poinformować o czymś, co wydaje Ci się ważne dla Ciebie lub Twoich sąsiadów, nie wahaj się: dzwoni, e-mailuj i pisz. Albo przyjdź wprost do naszej redakcji. Czekamy na Ciebie!

tel. 611-93-30 e-mail bochnia@gk.pl

30 metrów i 13 cm miała najwyższa tegoroczna palma

Blżej nieba

Nad przygotowaniem wielkanocnej palmy Zbigniew Urbański pracował kilka dni. Dokładnie wiązał wiklinowe wici, a następnie ozdobił je kwiatami. W pracy pomagała mu żona Maria. Gdy w niedzielę niósł palmę na lipnicki Rynek już wiedział, że w tym roku będzie najlepszy.

Palma Zbigniewa Urbańskiego pobili wszystkie wykonane do tej pory. Była wyższa o prawie trzy metry od dotychczasowej „rekordzistki”.

– To solidna robota – mówił o dziele Zbyszka Urbańskiego, jego przyjaciela i jednocześnie dotychczasowy rekordzista Andrzej Leszczyński.

Dokładność i precyzję docenili też jurorzy konkursu.

– Obawiam się, że w tym roku bardzo wysoką zawieszono poprzeczkę. Trudno będzie pobić ten rekord – mówi Ilona Stanaszek z Małopolskiego Centrum Kultury „Sokół” w Nowym Sączu, przedstawicielka komisji oceniającej lipnickie palmy.

Zbigniew Urbański na lipnicki Rynek przyniósł palmę, która miała dokładnie 30,13 m wysokości.

– To chyba ta trzynastka przyniosła mi szczęście. Mało brakowało, a rekordu by nie było. Tradycyjnie problemem było postawienie palmy. Przeszkadzał nam wiatr, ale uporaliśmy się z tym – opowiadał tegoroczny zwycięzca konkursu.

Wysokiej palmy z zaciekawieniem przyglądali się goście, którzy na Niedzielę Palmową przyjechali do Lipnicy.

– Widzieliśmy ją już z daleka, gdy jechaliśmy na konkurs – mówiła Krystyna Wojciechowska z Bochni.

Ludzie zatrzymywali się po drodze, tuż za Bukowcem. Przystawali, aby obejrzeć, jak pięknie z daleka prezentują się najwyższe palmy. W tym roku niewielki lipnicki Rynek ledwo pomieścił wszystkich turystów.

– To oznacza tylko jedno, że konkurs z roku na rok cieszy się coraz większym zainteresowaniem – mówi Stanisław Paprota, dyrektor Gminnego Domu Kultury w Lipnicy Murowanej.

Turyści przyjechali do Lipnicy nie tylko po to, by obejrzeć najwyższe w Polsce palmy, skusiły ich też specjalne serwowane podczas święta. Konkursowi, podobnie jak w latach ubiegłych, towarzyszył kiermasz świąteczny.

Na straganach można było nabyć specjalnie przygotowywane przez miejscowe



Wysokie kolorowe palmy dominowały na lipnickim

gospodynie. Był chleb z pieca i wiejskie wędliny. Na tych, którzy przyjechali wcześniej rano, czekały pachnące serniki i kołaczki. Turyści chętnie kupowali ozdoby świąteczne i wielkanocne stroiki. Przygotowały je szkoły z gminy.

– Od kilku lat wystawiamy przygotowane przez nas ozdoby. Pieczemy też ciasta – wyjaśnia Anna Łyszczarz z Gimnazjum w Rajbrocie.

Wyplatanie palm to tradycja kultywowana od wielu lat w każdym lipnickim domu. Miejscowi wierzą, że wielkanocne drzewka ochronią ich przed wszelkimi nieszczęściami.

PORTRETY „TB”

SZKOŁA PODSTAWOWA
W ŁAPCZYCY

Szkoła w Łąpczycy działa od 1884 roku. Przechodziła różne reorganizacje. Dziś wchodzi w skład Zespołu Szkół Gminnych im. Marii Skłodowskiej-Curie. Uczęszcza do niego około 300 uczniów. Pracuje tutaj 30 nauczycieli. Dyrektorem placówki od 15 lat jest Jolanta Napora. Szkoła ma spore osiągnięcia

w pracy dydaktyczno-wychowawczej, potwierdzone wynikami klasyfikacyjnymi. Jest reprezentowana w różnych konkursach organizowanych w gminie, powiecie i województwie. Na zdjęciu: uczniowie Szkoły Podstawowej.



Andrzej Leszczyński w tym roku ponadsześciometrową palmę ozdobił żywymi kwiatami

kim Rynkiem

– W tym roku przygotowaliśmy jedną rodzinną palmę. Po konkursie zrobimy z niej krzyże. Wbijemy je na polach. Wierzymy, że to zagwarantuje urodzaj – mówi Robert Wiecech, 21-letni mieszkaniec Lipnicy Górnej.

Konkurs Palm Wielkanocnych organizowany jest w Lipnicy Murowanej od 1958 roku. Jego pomysłodawcą był lipnicki poeta Józef Piotrowski. (MAW)

PALMY OGROMNE

W kategorii palm wielkanocnych powyżej 10 metrów do konkursu zgłoszono ich 11. Zbigniew Urbański z Lipnicy Murowanej wykonał palmę o wysokości 30,13 m. Drugie miejsce zajęli Tomasz i Michał Daniec – 26,14 m. Trzecie miejsce równorzędnie przyznano lipniczanom Andrzejowi Plewie, który wykonał palmę wysoką na 20,19 m i Mateuszowi Mechowi za palmę o wysokości 21 m.



Do Lipnicy przyjechało ponad 10 tysięcy osób

ZDJĘCIA MAŁGORZATA WIĘCEK

TYDZIEŃ W SKRÓCIE

BOCHNIA

Goście z Francji

Trzydziestoosobowa grupa młodzieży z Francji gości w Dąbrowicy na zaproszenie miejscowego Zespołu Szkół. Współpraca pomiędzy placówkami w Dąbrowicy i Leyce Fazanis sięga 1995 roku. Opiera się na wymianie uczniów. Uczniowie z Dąbrowicy wykorzystują kontakty do doskonalenia języka francuskiego i angielskiego.



Goście z Francji spotkali się z przedstawicielami bocheńskiego starostwa

FOT. MAŁGORZATA WIĘCEK

BOCHNIA

Prokurator chce więzienia

Bocheńska prokuratura zapowiada odwołanie się od wyroku, który zapadł w sprawie policjanta oskarżonego o korupcję. Ryszard D., 41-letni funkcjonariusz z bocheńskiej „drogówki”, cztery tygodnie temu został skazany na dwa lata pozbawienia wolności w zawieszaniu na trzy lata. Sąd uznał, że chciał przekupić kolegę z pracy, by ten umorzył prowadzone postępowanie. Chciał też, by sfałszował on protokół dotyczący kolizji, w której uczestniczył jego znajomy.

BOCHNIA

Kierowcy się doczekali

Po kilku latach i licznych interwencjach – także na naszych łamach – sygnalizację świetlną na skrzyżowaniu ulic Trudnej i Kraszewskiego w Bochni uzupełniono o zieloną strzałkę umożliwiającą tak zwany warunkowy skręt w prawo. Strzałka przeznaczona jest dla kierowców zjeżdżających z Trudnej w Kraszewskiego.



Sygnalizator świetlny przy ulicy Trudnej

FOT. JAN SALAMON

ŁĄPCZYCA

Potracona piesza

Z ogólnymi obrażeniami ciała trafiła do szpitala 46-letnia mieszkanka Bochni. Kobieta została potracona przez osobowego mercedesa, prowadzonego przez 19-latkę. Wypadek wydarzył się na drodze w Łąpczyca.

RZEWAWA

Stodoła w ogniu

Na 18 tysięcy złotych oszacowano straty powstałe w wyniku pożaru stodoły w Rzewawie. Policjanci, którzy zajmowali się tą sprawą ustalili, że przyczyną pojawienia się ognia był samozapłon (w jednym pomieszczeniu obok słomy znajdował się obornik). W pożarze spłonęły zwierzęta – cztery kucyki i dziesięć świń.

REKLAMA

*Na nadchodzące
Święta Wielkiejnocy
wiele spokoju, radości,
szczęścia z przeżywania
Tajemnicy Odkupienia
oraz wszelkiej pomyślności
i inspiracji dla przyszłych planów
i zamierzeń na okres odnowy
i budzenia się nadziei*



życzą

Przewodniczący Rady Powiatu Bocheńskiego
Leopold Grabowski

Starosta Bocheński
Ludwik Węgrzyn

*Z okazji Świąt Wielkiejnocy
samych spokojnych dni, wielu codziennych radości,
dobrego zdrowia, jak najmniej trosk i kłopotów,
wszelkiej pomyślności oraz ludzkiej życzliwości
życzą
Jan Olszewski
Przewodniczący Rady
Miejskiej
Wojciech Cholewa
Burmistrz Miasta Bochni*

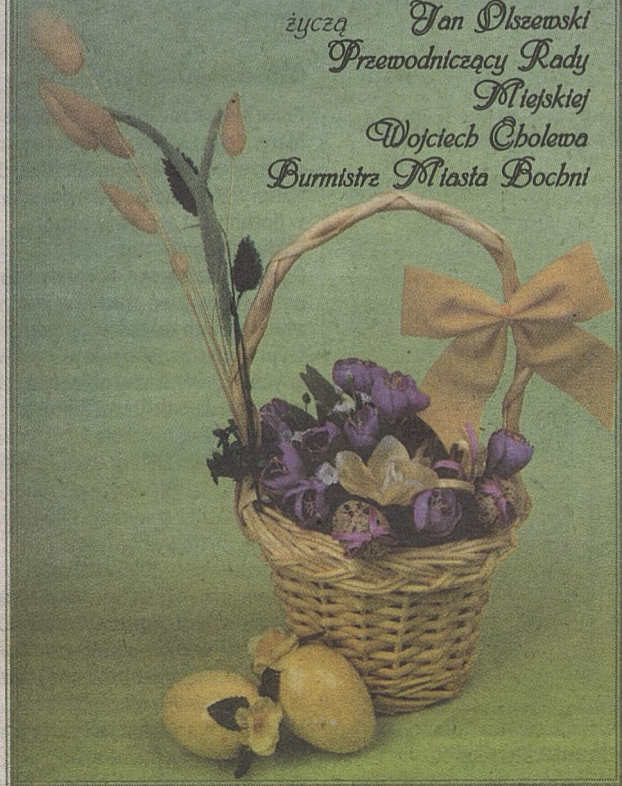

KINA W POWIECIE

BOCHNIA

■ **REGIS**
Regis 1, tel. 611 69 35
Spacer po linie 17;
Siostry 19.30.

BRZESKO

■ **BAŁTYK**
Kościszki 64, tel. 684 96 64
nieczynne

TARNÓW

■ **MARZENIE**
Staszica 4, tel. 621 43 05
Jan Paweł II 16;
Nagi instynkt 2 18.15, 20.30.
■ **MILLENNIUM**
Traugutta 1, tel. 633 46 04
Epoka lodowcowa:
Odwilż 11, 14, 16, 18, 20.

TEATR

♦ **TEATR IM. LUDWIKA SOLSKIEGO**
ul. Mickiewicza 4, tel. 014 622 14 77
Janko muzykant 11.

Dolby Stereo SR

klimatyzacja

przyjazne niepełnosprawnym

parking

KINA W KRAKOWIE

♦ **ARS**
św. Jana 6, tel. 421 41 99
KINIARNIA
Nagi instynkt 2 12.40; Plan
doskonały 14.50; Tarnation 17.15;
W rytmie serca 19; Tajemnica
Brokeback Mountain 21.

■ **SZTUKA**
W rytmie serca 12; Po sezonie 13.50.

■ **ANEKS**
Plan doskonały 11.50, 21.15;
Wszystko gra 14.10, 18.50;
Nagi instynkt 2 16.30.

■ **SALON**
Czeka na nas świat 12.05, 20.55;
Duma i uprzedzenie 13.50;
Jan Paweł II 16.10;
Modigliani: pasja tworzenia 18.30.

■ **REDUTA**
5 złotych za sztukę
Opowieści o zwyczajnym
szaleństwie 11.45, 16.15, 20.45;
Komornik 14, 18.30.

♦ **APOLLO FILM**
KIJÓW
dwie sale, al. Krasińskiego 34,
tel. 422 30 93
Epoka lodowcowa 2: Odwilż 10.45,

12.30, 14.15, 16, 18.15, 20.30.
■ **KIJÓW STUDIO**
Tajemnica Brokeback Mountain
14.15; Czeski sen 16.30; Jan Paweł II
18; Nieodebrane połączenie 20.

■ **MIKRO**
Lea 5, tel. 634 28 97
Sala Mikro: Capote 14.45, 20.30; Łuk
16.45; Salto 18.30.
Sala Mikrofal: Rok diabła 16.30;
Broken Flowers 18.15; Jazda 20.15.

■ **PASAŻ**
dwie sale, Rynek Gł. 9, tel. 422 77 13
Różowa Pantera 15; Broken Flowers
16; C.R.A.Z.Y. 16.30; Miasto gniewu
18; Good Night and Good Luck 18.40;
Wierny ogrodnik 20; Tajemnica
Brokeback Mountain 20.15.

■ **POD BARANAMI**
trzy sale Rynek Gł. 27, tel. 423 07 68
Sala Czerwona: Czeka na nas świat
13.30; Po sezonie 15.20; W rytmie
serca 17; Tarnation 18.55, 20.30.
Sala Niebieska:
Tarnation 12.10; Piekło 13.45;
Wszystko gra 15.30, 17.50, 20.
Sala Biała: Wszystko gra 12;
Tarnation 14.10;
Tajemnica Brokeback Mountain
15.45;
Czeka na nas świat 18.10, 19.50;
W rytmie serca 21.20

■ **MULTIKINO**
Dobrego Pasterza 128, tel. 617 63 99
Jan Paweł II 9.30, 10.30, 12.15, 13.15,
15.15, 18, 20.45; Wszystko gra 12.15,
15, 17.45, 20.30; V jak Vendetta 12,
14.45, 17.30, 20.15; Epoka
lodowcowa 2: Odwilż 9, 10, 11, 12,
13, 14, 15, 16, 17, 18, 19, 20, 21, 22;
Nagi instynkt 2 12.45, 18.15, 20.45;
Kiedy dzwoni nieznajomy 16, 18.15,
20.15, 22.15; Casanova 10; Oszukać
przeznaczenie 3 18.30, 21.15; Plan
doskonały 12.45, 15.30, 18.30, 21.15;
Tajemnice oceanu 10.45; Francuski
numer 12.30, 14.45, 17, 19.15, 21.30;
Na psa urok 9.15; Wyznania gejszy
15.15; Czerwony Kapturek –
prawdziwa historia 9.45, 11.45,
13.45, 16.15; Opowieści z Narnii 9.45;
Bambi 2 9.30.

■ **GINEMA CITY**
ZAKOPIANKA
Zakopiańska 62, tel. 295 95 95
Jan Paweł II 10, 11.30, 12.30, 15,
17.30, 20; Wszystko gra 11.15, 13.45,
16.15, 18.45, 21.15; V jak Vendetta
10.15, 13, 15.45, 18.30, 21.15; Epoka
lodowcowa 2: Odwilż 10, 11, 12, 13,
14, 15, 16, 17, 18, 19, 20, 21, 22; Nagi
instynkt 2 12.45, 17.20, 19, 20, 22;

Kiedy dzwoni nieznajomy 14.45,
21.30; Plan doskonały 14, 17.45,
20.30; Casanova 10.30, 15.30;
Oszukać przeznaczenie 3 12.45,
17.15, 19.30; Francuski numer 16.45,
19.15, 21.30; Na psa urok 10.15,
12.15, 14.15; Wyznania gejszy 16.15,
19, 21.45; Czerwony Kapturek:
prawdziwa historia 11.15, 13.15,
15.15; Bambi 2 10.45.

■ **GALERIA KAZIMIERZ**
Podgórska 34, tel. 254 54 54
Jan Paweł II 11.45, 16.15;
Wszystko gra 12.15, 14.45, 17.15,
19.45, 22.15;
V jak Vendetta 10, 12.45, 15.30,
18.15, 21;
Epoka lodowcowa 2:
Odwilż 10, 11, 12, 13, 14, 15, 16, 17,
18, 19, 20, 21, 22;
Nagi instynkt 2 10.50, 13.10, 14.30,
15.30, 17.50, 20.10, 21.30, 22.30;
Kiedy dzwoni nieznajomy 17.15,
22.15;
Oszukać przeznaczenie 3 11.45, 14,
18.45, 20.45;
Plan doskonały 13.15, 15.45, 18.30,
21.10;
Francuski numer 16.15, 19.15;
Na psa urok 10.30, 12.30;
Wyznania gejszy 11, 13.45, 16.45,
19.30;
Różowa Pantera 11.15;
Tajemnica Brokeback Mountain

14.15;
Bambi 2 10.15.
■ **PLAZA**
al. Pokoju 44, tel. 012 290 90 90
Jan Paweł II 11.50, 14.25, 17, 19.35;
Wszystko gra 13, 15.30, 18, 20.45;
V jak Vendetta 11, 13.40, 16.20, 19,
21.40;
Epoka lodowcowa 2 12.30, 14.30,
16.30, 18.30, 20.30;
Nagi instynkt 2 14.50, 17.10, 19.30,
21.50;
Po sezonie 14;
Oszukać przeznaczenie 3 12, 16.15,
18.15, 20.15; Francuski
numer 17.15, 19.20, 21.30;
Na psa urok 11.15, 13.15, 15.15;
Wyznania gejszy 16, 18.45, 21.30;
Czerwony Kapturek: prawdziwa
historia 11.45, 13.45, 15.45, 17.45,
19.45;
Ja Wam pokażę! 21.45;
Bambi 2 12.15;
Tylko mnie kochaj 14.15;
Opowieści z Narnii 11.30.

■ **IMAX**
al. Pokoju 44, tel. 290 90 90
Wspaniałe pustkowia. Spacer po
Księżycu 11.15, 14, 16.30, 19;
Dzikie safari (IMAX 3D) 10, 15.15,
20.15.
SOS dla planety (IMAX 3D) 12.45,
17.45.

Bochnia. „Męka Pańska“ w świetlicy Świętego Józefa Wielkanocne nastroje

Krzyże i obrazy o tematyce wielkanocnej można oglądać w bocheńskiej świetlicy Świętego Józefa. Ich autorką jest Anna Madeja. Organizatorem wystawy „Męka Pańska” jest Halina Mucha, prezes Katolickiego Stowarzyszenia Civitas Christiana. Ekspozycja będzie czynna przez kilka tygodni.

– Pięknie, a przede wszystkim precyzyjnie namalowane obrazy wzbudzają zachwyt wszystkich, którzy nas odwiedzają – mówi organizatorka ekspozycji.

Anna Madeja urodziła się i wychowała w góralskiej rodzinie. Od dziecka obserwowała zwyczaje góralskie, słuchała legend i baśni.

Większość jej prac, malowanych na szkle obrazów, nawiązuje do tematyki sakralnej. Malarka prezentowała swoje prace w Muzeum Etnograficznym



Halina Mucha prezentuje krzyż – jeden z eksponatów wystawy „Męka Pańska”

FOT. MAŁGORZATA WIĘCEK

w Rabce. Brała udział w wielu plenerach i wystawach w Polsce, Niemczech, Francji, Szwecji i w Izraelu.

– Wystawa w świetlicy Świętego Józefa bardzo ładnie kom-

ponuje się z okresem Wielkiego Postu. Prace składają do zadumy w okresie kiedy powinniśmy zastanowić się nad swoim życiem – mówi Halina Mucha. (MAW)

Bochnia. Fotografie w bocheńskiej bibliotece

Portrety Dominiki Zaczyńskiej

Kilkanaście nastrojowych fotografii Dominiki Zaczyńskiej można oglądać w „Galeryjce nad schodami” wypożyczalni dla dorosłych bocheńskiej biblioteki. To kolejna wystawa młodej i zdolnej mieszkanki Bochni.

Laureatka wielu konkursów fotograficznych w bocheńskiej bibliotece prezentuje tym razem portrety młodych ludzi.

Dominika Zaczyńska urodziła się w 1983 roku w Krakowie. Mieszka i pracuje w Bochni. Studiuje we Wrocławiu na trzecim roku tamtejszej Akademii Sztuk Pięknych (wydział fotografia i multimedia).

W bocheńskiej bibliotece swoje prace eksponowała już kilka razy. Ostatnio były to zdjęcia kościołów. Wystawa będzie czynna przez cały miesiąc. (MAW)



W przygotowaniu wystawy pomagała autorka zdjęć – Dominika Zaczyńska

FOT. MAŁGORZATA WIĘCEK

ZOBACZYĆ POSŁUCHAĆ

NOWY WIŚNICZ

Świątecznie w „Dzwonniczy”

Setki pisanek, haftowanych serwet oraz ozdobnych koszyków można podziwiać w Galerii „Stara Dzwonnica”, działającej przy parafii w Nowym Wiśniczu. Wszystkie wielkanocne ozdoby wykonali uczestnicy zajęć w świetlicach wiejskich oraz mieszkańcy Nowego Wiśnicza. Prace te zgłoszono na X Konkurs Wielkanocny zorganizowany przez Miejski Ośrodek Kultury w Nowym Wiśniczu.

Wystawę można obejrzeć dziś w godz. 10–14, 12 kwietnia w godz. 10–14 oraz 17 kwietnia od 13.30 do 15.30

BOCHNIA

Malarstwo w bibliotece

Obrazy Jerzego Zalasiewicza można oglądać na wystawie zorganizowanej w filii nr 1 Powiatowej i Miejskiej Biblioteki Publicznej w Bochni. Wystawa czynna będzie przez cały kwiecień.

BOCHNIA

Młodzi plastycy

Prace plastyczne Michała Cyza, Macieja Mareckiego i Mateusza Rudki można obejrzeć w bocheńskim Miejskim Domu Kultury. Michał ma 26 lat, mieszka w Bochni, jest absolwentem bocheńskiego Liceum Ogólnokształcącego. Malarstwo to jego pasja. Na co dzień pracuje w jednym z bocheńskich zakładów optycznych. Do tej pory wystawiał swoje prace w MDK (styczeń 2004) oraz w ubiegłym roku w Tarnowskim Centrum Kultury. Maciej uczy się w Szkole Artystycznego Projektowania Ubioru. Maluje, rysuje, pisze, fotografuje. Prace prezentował w MDK Bochni w styczniu 2004, podczas „Nowej Wystawy Plastyków Bocheńskich” w 2005 roku oraz w Tarnowie – wystawa „Można Inaczej” w Tarnowskim Centrum Kultury w 2006 roku. Brał również udział w konkursie Artysta Roku, organizowanym przez jeden z lokalnych miesięczników. Mieszkańcem Bochni jest także Mateusz Rudka. 26-latek ma na razie skromniejszy dorobek niż koledzy. (MAW)

MUZEUM I GALERIE W TARNOWSKIM

TARNÓW

■ **Muzeum Diecezjalne**
pl. Katedralny 6,
tel. 621 99 93
wt.-sb. 10-15, nd. 9-14
Sztuka gotycka
XIV i XV w.; Sztuka
ludowa XIX w.;
Tkaniny XV-XVIII w.;
Malarstwo na szkle

■ **Muzeum Okręgowe**
Rynek 20/21, tel. 621 21 49
wt.-czw. 10-17, śr., pt. 9-15, nd. 10-14, sb. niecz.,
Wielka wojna. Tarnów-
Gorlice 1915;
Solidarność 25 lat

■ **Ratusz**
pn. niecz., wt., czw.
8.30-17- śr., pt. 8.30-15,
sb., nd. 10-14
Panorama siedmiogrodzka;
Zbrojownia-militaria XVII-
XVIII w.;
Portret sarmacki;
Porcelana XVII-XIX w.;
Srebra stołowe;
Generał Józef Bem;
Ja widzę Ciebie, Ty widzisz
mnie – wyst. grafiki
ukraińskiej i polskiej

■ **Muzeum Etnograficzne**
ul. Krakowska 10,
tel. 622 06 25
wt., czw. 10-17, śr., pt. 9-15, sob., nd. 10-14,
Stała ekspozycja Cyganie –
historia, kultura
■ **Dom Pamięci Stanisława Westwalewicza**
ul. Ziaj 14, tel. 621 34 42
Zwiedzanie po
wcześniejszym uzgodnieniu
■ **Tarnowskie Centrum Kultury Galeria Juwenilia**
Rynek 5, tel. 621 05 29
czynne codz. 9-18

BOCHNIA

■ **Muzeum im. S. Fischera**
Rynek 20, tel. 61 232 85
wt.-pt. 10-15.30, sb., nd. 10-14
Historia Bochni; Galeria
malarstwa bocheńskiego
■ **Uzdrowisko Kopalnia Soli Bochnia**
ul. Solna 2, 615 36 36
pn.-pt. 9.30, 11.30, 15.30,
sb.-nd. zjazdy 10-16

PILZNO

■ **Muzeum Lalek**
ul. Grodzka 24,
tel. 672 24 36

Lalki polskie. Zabawki
babci, mamy i moje,
Na babczyn strychu –
spektakl – pn.-pt. 7.30-
15.30.

KAŚNA DOLNA

■ **Dwór Ignacego Jana Paderewskiego**, Kaśna Dolna 17, tel. 651 02 08
pn.-pt. 10-16, sb.,
nd. 10-17

DĄBROWA TARN.

■ **Izba Pamięci Żydów**
ul. Daszyńskiego 8,
tel. 642 25 75,
zwiedzanie po
wcześniejszym uzg.
Wyposażenie pokoi,
pamiątki, książki
(tales, filakterie, memory,
szafa ołtarzowa)
■ **Muzeum Powiśla Dąbrowskiego**
ul. Polna 13, tel. 642 28 18
codz. 10-18, sb. 10-14,
Kultura materialna wsi;
Archeologia i militaria

DEBNO

■ **Zamek**
tel. 66 580 35
wt., czw. 10-16, śr., pt. 9-14, sb.-nd. 11-14
Kolekcja historyczna,
skarbiec, kaplica, winnica,
kuchnia

NOWY WIŚNICZ

■ **Zamek**
ul. Zamkowa,
tel. 612 85 89
Czynne: sezon turystyczny
od maja do końca
października w dniach wt.-
pt. 8-16, sb. 10-17, nd. 10-18.
Poza sezonem
turystycznym od listopada
do końca kwietnia w
dniach wt.-pt.-pt. 9-14,
sb., nd. 10-15.

WIERZCHOSŁAWICE

■ **Dom W. Witosa**
Wierzchosławice 698,
tel. 679 70 40
wt.-pt. 9-15.30, nd. 10-14,
sb. nieczynne

ZALIPIE

■ **ZAGRODA FELICJI CURYŁOWEJ**
Zalipie 3, tel. 641 19 12
wt.-nd. 10-16
Zalipińskie zdobnictwo
ludowe



TVP 1 ►► 20.15

Przysięga śmierci ► Film oparty na autentycznych wydarzeniach. Ellen Farris podejrzewa, że jej były mąż spowodował śmierć drugiej żony. Kobieta próbuje udowodnić, że ten wzorowy mąż i ojciec jest mordercą. ★★

05.00 Moda na sukces **05.40** Wstaje dzień **05.45** Eko-Europa **06.00** Kawa czy herbata? **08.00** Wiadomości **08.15** Wyjście na zakupy **08.19** Prosto w oczy **08.35** Smoczce opowieści – serial animowany **09.05** Zygaki **09.35** Ważne przemiany (9) **10.05** Nieustraszony (14) **10.50** Recepty Jedyńki **11.10** ZUS dla ciebie **11.15** Telezakupy **11.45** Agrobiznes **12.00** Wiadomości **12.10** Klan (1078) **12.35** Plebania (683) **13.00** Jaka to melodia? **13.30** Sąsiedzi **13.55** Na celowniku **14.10** Pod kłosem, czyli prognoza pogody **14.20** Świat według Einsteina **14.25** Rewizja nadzwyczajna **14.50** Był taki dzień **15.00** Wiadomości **15.10** Wiedźmy (5) **16.00** Moda na sukces (2798, 2799) **16.50** Sportowy Express **17.00** Teleexpress **17.20** Na celowniku – magazyn reporterów **17.35** Klan (1083) – telenowela **18.00** Jaka to melodia? – teleturniej muzyczny **18.30** Plebania (688) – telenowela **19.00** Wieczorynka **19.30** Wiadomości **20.15** **Przysięga śmierci** – thriller psychologiczny, USA 1999, reż. Paul Schneider, wyk. John Ritter, Marg Helgenberger ▲ **21.50** Sprawa dla reportera **22.20** Był taki dzień: 11 kwietnia **22.30** Prosto w oczy **22.45** Wiadomości **22.55** Twój sprzeżni ma znaczenie **23.00** Archiwum – akta zbrodni (2) – cykl reportaży **23.30** Obserwator wojskowy **00.05** Agentka o stu twarzach (14) – serial sensacyjny **00.45** Ślady, tropy, znaki – magazyn **01.20** Walizka Hany. Odyseja nadziei (2) – film dokumentalny



TVP 2 ►► 22.50

Warszawa ► Opowieść o pięciorgu ludziach, którzy pewnego zimowego dnia przyjeżdżają do stolicy. W ciągu 18 godzin próbują załatwić życiowe sprawy. Spotkania bohaterów wpłyną na zmianę losów każdego z nich. ★★★

06.00 Złotopolscy (384) – telenowela **06.30** 10 minut tylko dla siebie **06.40** WOW (9) – serial dla młodzieży **07.05** Telezakupy **07.25** Od przedszkola do Opola **07.50** Jak to działa? – serial animowany **08.10** Dr Quinn (24) – serial obyczajowy **09.00** Pytanie na śniadanie **10.00** Panorama **10.55** Panorama **11.05** M jak miłość (316) – serial obyczajowy **11.55** 10 minut tylko dla siebie **12.10** Kochaj mnie **12.25** Telezakupy **12.40** Święta wojna (217) – serial komediowy, wyk. Krzysztof Hanke **13.10** Kiedy brakuje słów **14.00** Lokatorzy (92) – serial komediowy, wyk. Michał Miłowicz **14.30** Znaki czasu **14.55** Ewangelia według św. Mateusza (1) – serial obyczajowy, wyk. Richard Kiley **16.00** Panorama **16.15** M jak miłość (402) – serial obyczajowy **17.05** Kulisy serialu „M jak miłość” **17.15** Zorro (18) – serial przygodowy **17.40** Konsument w świecie konkurencji – reportaż **18.00** Program lokalny **18.30** Panorama **19.00** Jeden z dziesięciu **19.35** Telewizyjne Wiadomości Literackie (23) **20.10** M jak miłość (403) – serial obyczajowy **21.00** Kulisy serialu „M jak miłość” **21.10** Magazyn Ekspresu Reporterów **22.00** Panorama, Biznes, Sport **22.50** Wieczór filmowy Kocham kino: **Warszawa** – film obyczajowy, Polska 2003, reż. Dariusz Gajewski, wyk. Agnieszka Grochowska, Łukasz Galiński ▲ **00.40** Wieczór filmowy Kocham kino: **Czyż nie dobija się koni?** – dramat obyczajowy, USA 1967, reż. Sydney Pollack, wyk. Jane Fonda, Michael Sarrazin ▼



POLSAT ►► 20.50

Piąty element ► Nowy Jork, rok 2259. Ziemia stoi w obliczu zagłady, zaatakowana przez kosmicznych najeźdźców, którym wysługuje się niejaki Zorg. Inwazję z kosmosu może powstrzymać jedynie „piąty element”. ★★★

06.00 Wstawaj! Gramy! – program rozrywkowy **06.45** TV market **07.00** Adam i Ewa (53) – serial obyczajowy **07.30** Przygody Jackie Chana – serial animowany **07.55** Miodowe lata (87) – serial komediowy **08.45** Gra w ciemno – program rozrywkowy **09.45** Boston Public (55) – serial obyczajowy **10.45** Quizmania – teleturniej **11.40** TV market **11.55** Daleko od noszy (25) – serial komediowy **12.25** Samo życie (681) – serial obyczajowy **13.10** Miodowe lata (88) – serial komediowy **14.00** Pierwsza miłość (265) – serial obyczajowy **14.45** Kochaj mnie, kochaj! (6) – serial obyczajowy **15.45** Wydarzenia **16.10** Interwencja – cykl reportaży **16.35** Świat według Bundy (162) – serial komediowy **17.05** Gra w ciemno – program rozrywkowy, prowadzenie Krzysztof Ibisz **18.05** Pierwsza miłość (266) – serial obyczajowy **18.50** Wydarzenia **19.30** Samo życie (682) – serial obyczajowy **20.15** Raport specjalny – cykl reportaży **20.50** **Piąty element** – thriller, Francja/USA 1997, reż. Luc Besson, wyk. Bruce Willis, Gary Oldman, Milla Jovovich ▲ **21.55** Studio Lotto (w przerwie filmu) **23.35** Boston Public (56) – serial obyczajowy **00.35** Biznes wydarzenia **01.00** Pasjonaci – magazyn motoryzacyjny **01.25** Kuba Wojewódzki – talk show **02.20** Dziewczyny w bikini – quiz **03.20** Magazyn sportowy **04.20** Love TV



TVP 3 REG. ►► 0.05

Córki McLeoda ► Becky odbiera samochód z naprawy. Przy okazji dowiadyje się, że jej bracia pracują dla Rona Sandersa. Wkrótce okazuje się, że ich praca polega na wyrzucaniu do rzeki trujących odpadów chemicznych.

06.35 Echa dnia **06.59** Telekurier **07.30** Kurier **07.45** Kronika **08.00** Kalejdoskop regionalny **08.10** Warto wiedzieć **08.15** Z cukrem czy bez? **08.30** Kurier **08.35** Kurier gospodarzy **08.48** Gość dnia **09.00** Mistrzowie gitary **09.30** Kurier **09.45** Kurier gospodarzy **09.55** Przystanek praca **10.10** Telezakupy **10.30** Kurier **10.45** Telekurier **11.15** Gość dnia **11.30** Kurier **11.45** Ten straszny Estreicher **12.10** Dary i ludzie **12.30** Kurier **12.35** Ginące cywilizacje **13.30** Kurier **13.45** Dzieci różnych bogów **14.15** To jest temat **14.30** Kurier **14.45** Regiony kultury **15.00** Świat – magazyn międzynarodowy **15.30** Kurier **15.45** Mistrzowie gitary – serial dok. **16.10** Rozmowa dnia **16.30** Kurier **16.45** Piosenka dnia **16.50** Kronika **16.55** Rola – magazyn **17.10** Warto wiedzieć **17.15** Z cukrem czy bez? **17.30** Kurier **17.50** Kalejdoskop regionalny **18.00** Kronika **18.20** Tematy dnia **18.30** Środowisko i my **18.50** Jedź bezpiecznie **19.00** Salon Polityki – Donald Tusk **20.00** Telekurier **20.30** Kurier **21.00** Echa dnia **21.30** Kurier gospodarzy **21.45** Kronika **22.00** Z cukrem czy bez? **22.15** To jest temat: Pamiętnik Rutki Laskier – cykl reportaży **22.30** Kurier **22.45** Kurier sportowy **23.00** Ostatni szach – film dok. **00.05** **Córki McLeoda** (15) – serial obyczajowy ▲ **00.50** Telekurier **01.15** Kurier **01.35** Kurier sportowy **01.45** Echa dnia



TVN ►► 21.30

Magda M. ► Waligórowie przywożą do gabinetu Wiktora prezenty, które kupili dzieciom na Boże Narodzenie. Jagoda staje się coraz zuchwalsza. Mariola nie jest pewna, czy przyjąć oświadczenia Jacka.

06.10 Uwaga! – magazyn **06.30** Telesklep **07.10** Sędzia Anna Maria Wesołowska – dokument fabularny **08.10** W-11 wydział śledczy – dokument fabularny **08.50** Wykręć numer – teleturniej **10.00** Salon gier – teleturniej **10.50** Na Wspólnej (628) – serial obyczajowy, wyk. Tomasz Schimscheiner, Grażyna Wolszczak **11.20** Detektywi – dokument fabularny **11.50** Rozmowy w toku: Jestem lesbijką, chcę mieć dziecko – talk show **13.00** Detektyw Monk (14) – serial sensacyjny, wyk. Tony Shalhoub, Bitty Schram **14.00** Nash Bridges (110) – serial sensacyjny, wyk. Don Johnson, Cheech Marin **15.00** Barwy grzechu (67) – telenowela **16.00** Fakty popołudniowe **16.15** Sędzia Anna Maria Wesołowska – dokument fabularny **17.15** Rozmowy w toku – talk show **18.25** Detektywi – dokument fabularny **19.00** Fakty **19.45** Uwaga! – magazyn **20.15** W-11 wydział śledczy – dokument fabularny **20.55** Na Wspólnej (629) – serial obyczajowy **21.30** **Magda M.** (21) – serial obyczajowy ▲ **22.30** Teraz my! – talk show **23.15** Tajemnice Smallville (15) – serial fantastyczny **00.15** Detektyw – dokument fabularny **00.45** Uwaga! – magazyn **01.05** Nocne igraszki – program rozrywkowy **02.05** Nic straconego

HOROSKOP

BARAN (21 III–20 IV)
Znajdziesz oryginalne rozwiązania trudnych tematów. Pojawi się duża szansa praktycznego zastosowania Twoich pomysłów. W miłości możesz przeżyć coś zachwycającego.

BYK (21 IV–21 V)
Zapagniesz przebywać w cichym, odosobnionym miejscu, jak najdalej od hałasu i przebiegu świata. Zacznieś pielęgnować swój partnerski związek. Delikatność zafascynuje Cię.

BLIŹNIĘTA (22 V–21 VI)
Silne instynkty wyrażają się w dążeniu do nowych kontaktów. Działaj aktywnie, ale unikaj stresu. Wzrosnie siła Twojej wyobraźni, ale realizm teraz jest najważniejszy. Noc może być miłą!

RAK (22 VI–22 VII)
Podejmiesz uwierczone sukcesem działania. Możesz spotkać sprzyjające Ci osoby, które poprą Cię w ważnej sprawie. Wzrosnie pragnienie bycia z miłą osobą w kameralnych i spokojnych warunkach.

LEW (23 VII–22 VIII)
Zwiększą się Twoje zdolności organizacyjne, ale unikaj narzucania swojego punktu widzenia. Rób wszystko w sposób przemyślany. W miłości dobry czas na doświadczanie bliskości i ciepła.

PANNA (23 VIII–22 IX)
W Twym intymnym związku mogą wyjść na powierzchnię czynniki, których nie rozumiesz. Trzeba uważnie wysłuchać partnera. Czas odrzucić stare i blokujące Cię wzorce myślowe.

WAGA (23 IX–23 X)
Znajdujesz się w fazie ekspansji. Nastąpi stymulacja strony seksualnej i pragnienie większej intensywności przeżyć. Poznasz ciekawych ludzi. Pokonasz siebie. Czas na nocne ukojenie.

SKORPION (24 X–22 XI)
Budzą się w Tobie nowe energie. Dostroisz się do zachodzących zmian i zachowasz swą odrębność. Uda Ci się zakończyć z powodzeniem ważny temat. W miłości coś nowego.

STRZELEC (23 XI–21 XII)
Czas pokonywania trudności. Zwiększy się Twoja ruchliwość i pojawią się szanse na sukces w nowej dziedzinie. Razem z miłą osobą wzniesiecie się na szczyty niezwykłych doznań.

KOZIOROŻEC (22 XII–20 I)
Twoja energia zostanie ukierunkowana na tworzenie rzeczy, o których marzysz. Podpowiesz ukochanemu, co sprawia Ci największą przyjemność. To bardzo was zbliży.

WODNIK (21 I–20 II)
Gdy będziesz potrzebował środków do dalszego rozwoju, masz szansę je zdobyć w momencie, kiedy wydawał Ci się będzie, że sytuacja jest bez wyjścia. Miłość Cię zmieni.

RYBY (21 II–20 III)
Wytworzysz pozytywny obraz siebie. Osiągniesz porozumienie z osobami wrażliwymi, które zainspirujesz do odważnego działania. Masz szansę na związek oparty na pełnym zrozumieniu.

ASTROLOG ANDRZEJ JAMRÓZ

ŚWIAT SERIALI

Klan ►► **TVP 1, godz. 17.35**
Paweł uważa, że powinni znaleźć kogoś nowego do opieki nad Pawełkiem. Sądzi, że pani Stenia świetnie gotuje i sprząta, ale jeśli znowu zasłabnie na spacerze, może dojść do tragedii.

M jak miłość ►► **TVP 2, godz. 20.10**

Norbert otrzymał propozycję wykładów w USA i chciałby tam pojechać razem z Łukaszem. Marta jest oburzona. Madzia i Kinga martwią się o Kamila. Pierwsza z nich kontaktuje się z jego ojcem.

Moda na sukces ►► **TVP 1, godz. 16.00**

Amber bardzo chce, żeby jej mąż Rick był obecny przy porodzie. C. J. przekonuje ją, że powinna wyjechać. Kobieta pisze list do Ricka, pakuje rzeczy i wyjeżdża do matki. Adam dzwoni do domu.

Na Wspólnej ►► **TVN, godz. 20.55**

Adam przez całą noc czyta listy od ojca. Zastanawia się, dlaczego ze matka nigdy mu o nich nie powiedziała. Justyna i Kaśka są zazdrosne o Daniela. Postanawiają, że jedna z nich odbije Oli chłopaka.

Pierwsza miłość ►► **POLSAT, godz. 18.05**

Wieczorem Paweł będzie dawał pierwszy koncert życia. Jest podenerwowany, trema daje o sobie znać. Marysia też jest podekscytowana. Artur wybiera się na ten koncert sam.

ALFABET FILMOWY

TVP 2 ★★★ Czyż nie dobija się koni?

Dramat obyczajowy. USA 1967.
00.40 USA, 1932 r., lata wielkiego kryzysu. 100 par staje do maratonu tanecznego, w którym stawką jest 1500 dolarów. Współzawodnictwo oraz nadludzki wysiłek wyniszczają zawodników.

TVN 7 ★★★ Gotti

Dramat kryminalny. USA 1996.
20.10 Nowojorski gangster, John Gotti, wkrada się w łaski Carla Gam-

bino, by po latach przejąć władzę nad całą rodziną. Chciwość, arogancja i brak poszanowania mafijnych reguł stają się powodem jego klęski.

TVN 7 ★★★ Krzyk wolności

Dramat społeczny. W. Bryt. 1987.
23.40 Lata siedemdziesiąte, Afryka Południowa. Donald Woods jest liberalnym dziennikarzem, który z wielkim zainteresowaniem śledzi działalność czarnoskórego przeciwnika apartheidu, Stephena Biko.

CANAL+ ★★★ Oskarżony

Dramat obyczajowy. Dania 2005.

21.00 Udane życie Christoffersenów zostaje zniszczone, gdy ich córka zwierza się szkolnemu terapeutce, że była molestowana seksualnie przez ojca. Rozpoczyna się śledztwo mające dowiedzieć winy mężczyzny.

CANAL+ ★★★ Powrót do Garden State

Komediodramat. USA 2004.
22.50 Andrew Largeman, od 10 roku życia zażywający środki antydepresyjne, wraca po latach do rodzinnego New Jersey. Za sprawą dziewczyny, która chodzi do pracy w kasku, zaczyna doceniać życie bez leków.

CANAL+

07.00 Minisport + **07.10** Łapu capu **07.15** Nie przegap **07.25** Diabelski młyn **08.00** Aktualności filmowe **08.30** Spin City (3) **09.00** Bank aniołków **10.05** Grupa specjalna – film sensacyjny, Hongkong 2000 **11.40** Pamiętnik pisany miłością – melodramat, USA 2005 **13.15** Uwiedziona we śnie – film sensacyjny, USA 2004 **14.55** Szalone dni – film obyczajowy, USA 2003 **16.35** Kasjerzy czy kasjarze? – komedia kryminalna, USA 2003 **18.15** Grób Roseanny – komedia romantyczna, USA/Włochy 1997 **20.00** Diabelski młyn **20.35** Nie przegap **20.45** Łapu capu **20.50** Minisport + **21.00** Oskarżony ▲ **dramat obyczajowy, Dania 2005** **22.50** Powrót do Garden State ▲ **komediodramat, USA 2004** **0.40** Wielki podryw – film obyczajowy, Polska 1978 **2.25** Bracia – dramat, Dania 2004

EUROSPORT

08.30 Magazyn FIA WTCC **09.00** Watts **09.30** Magazyn piłkarski: World Cup Season **10.00** Magazyn piłkarski: World Cup Season – Legendy: Włochy **11.00** Football Gillette Series **11.30** Magazyn piłkarski: Eurogole **12.30** Piłka nożna: Kłasyka Ligi Mistrzów: Juventus Turyn **13.30** Magazyn piłkarski: World Cup Season – Legendy: Meksyk **1970** **14.30** Magazyn piłkarski: World Cup Season – Legendy: RFN **1974** **15.30** Snooker: Masters w Londynie: 3. dzień **17.45** Magazyn piłkarski: World Cup Season **18.15** Piłka nożna: PSG – OSC Lille: Puchar Francji – ćwierćfinał **20.15** Eurogole **21.00** Piłka nożna: Olympique Lyon – Olympique Marsylia: Puchar Francji – ćwierćfinał **23.00** Wyciągi ciężarówek: Puchar Europy – Katalonia **23.30** Rajd Korsyki **00.30** Trial: Halowe MS w Madrycie

TVN SIEDEM

05.35 Nie ma sprawy (27) **06.25** Telesklep **07.25** Brygada ratunkowa (4) **08.30** Zakłęte serce (45) **09.20** Ostry dyżur (26) **10.15** Akademia policjanta (26) **11.15** Telesklep **12.53** Mania grania **13.50** Nie ma sprawy (28) – serial komediowy **14.45** Zakłęte serce (46) – telenowela **15.35** Usterka **16.10** Drew Carey Show (18) – serial komediowy **16.40** Przyjaciele (9) – serial komediowy **17.10** Ostry dyżur (27) – serial obyczajowy **18.10** Nocny kurs (1) – serial sensacyjny **19.10** Drew Carey Show (19) – serial komediowy **19.40** Przyjaciele (10) – serial komediowy **20.10** Gotti ▲ **dramat kryminalny, USA 1996, wyk. Armand Assante** **22.40** Najemnicy (1) **23.40** Krzyk wolności ▲ **dramat społeczny, Wielka Brytania 1987, wyk. Kevin Kline** **02.45** Usterka **03.15** Co za tydzień



TV 4 ►► 22.40

Dzika kaczka ► Harold mieszka razem z żoną Giną, córką Henriettą i starym ojcem w niewielkim przemysłowym miasteczku. Względnie spokojne życie rodziny przerywa pojawienie się przyjaciela Harolda. ★★

05.45 Sztukateria **06.10** Kinomania **06.35** VIP **07.00** Muzyczne listy **07.55** TV market **08.25** Pokemon – serial dla dzieci **08.55** Kachorra to ja (84) – serial obyczajowy **10.00** Roseanne (6) – serial komediowy **10.30** Skrzydła (6) – serial komediowy **11.00** Strażnik Tekساسu (74) – serial sensacyjny **12.00** Kasa na bank **13.05** Daję słowo **13.50** Muzyczne listy **14.40** Wróżba dla ciebie **15.10** Pokemon – serial dla dzieci **15.40** Dekoratoria – dok. fabularny **16.10** Kachorra to ja (85) – serial obyczajowy **17.15** Roseanne (7) – serial komediowy **17.45** Skrzydła (7) – serial komediowy **18.15** Daję słowo **19.00** Strażnik Teksasu (75) – serial sensacyjny **20.00** Kronika nie z tej ziemi (16) – serial fantastyczny **21.00** Okręt **22.10** Drogówka **22.40** Dzika kaczka ▲ **dramat, Australia 1983, wyk. Liv Ullmann, Jeremy Irons** **00.40** Kuszące zagadki **01.40** Biznes wydarzenia **02.00** Muzyczne listy **02.50** FIFA Futbol Mundial **03.15** V-Max

WASZE OPINIE

W tej rubryce publikujemy Państwa wypowiedzi, listy i e-maile. Nie oznacza to, że zawsze dzielimy poglądy, w nich zawarte. Rezerwujemy sobie prawo do skracania Państwa wypowiedzi. Nasz telefon 012 6 888 301, e-mail: czytelnicy@gk.pl

Nie chcę modyfikowanej genetycznie żywności, czyli tzw. GMO. Wiem, że to nic dobrego.

Niech ją sobie jedzą sami producenci. To jest mniej więcej to samo, co azbestowe dachy i ściany. Panowie profesorowie wymyślali nowy budulec dla społeczeństwa, brali nagrody, ale sami mieszkali w domach z tradycyjnych materiałów budowlanych. Nauka powinna służyć ludziom, ale w granicach zdrowego rozsądku. Mielśmy już różne szalone krowy itp., mamy różne wynaturzenia wśród ludzi, których leczono rzekomo bezpiecznymi specyfikami. Obecnie żywności tradycyjnie produkowanej starczyłoby dla wszystkich, nawet dla głodującej Afryki, tylko świat trzeba zmieniać na lepsze, a nie modyfikować. A. P.

Dlaczego zabijacie w dzieciach załączek przedsiębiorczości, krytykując zbieranie przez nie promocyjnych naklejek w marketach?

Nie zachowujcie się jak psy ogrodnika. Co wam przeszkadza, że dzieci są pomysłowe i chcą zarobić?! Przecież w tym co robią nie ma nic złego, więc dlaczego zepsuliście im dobry interes? Rockefeller też tak zaczynał. Czy autor pomyślał, że w ten sposób pozbawia te dzieci marzeń o komputerze, rolkach, rowerze, wakacjach albo o kilku czekoladach czy batonikach, na które je nie stać. I nie tłumaczcie mi, że w ten sposób pozbawia się młodych biznesmenów dzieciństwa. Być może jest to dla nich szansa właśnie na... dzieciństwo. ZNIESMACZONY CZYTELNIK

Mam nadzieję, że rzecznik praw dziecka przywróci opiekę medyczną w szkołach.

Zgadzam się z panią rzecznik. Usunięcie opieki medycznej ze szkół było karygodnym posunięciem. Jeśli chcemy mieć w miarę zdrowe społeczeństwo, to szybko powinniśmy zapewnić uczniom badania medyczne, w tym dentystę a także doraźną opiekę. EWA M.

Kim był przed wojną dozorca przyzwoitej kamienicy?

Stróżem dbającym o czystość, ślusarzem, stolarzem, tragarzem, hydraulikiem, elektrykiem, był „uchem” i policjantem, opiekunem i wychowawcą, nieraz srogim. Był nieoceniony dla lokatorów i dla właścicieli posesji. Otrzymywał za to bez-

płatnie mieszkanie, świadczenia socjalne, pensję, a przy okazji różnych świąt dodatkowe pieniądze. Opłacali go też lokatorzy za różne przysługi. A dziś? Rano jeszcze dozorcę, częściej dozorczynię, można zobaczyć, ale po południu, gdy klatki schodowe zamieniają się w palarnie, pijalnię, boiska i korty – nie uświadczysz! Marzy mi się więc w bloku taki cieć, z którym czułbym się w kamienicy bezpieczny. Dobrze wynagradzany, bo koszt jego pracy się zwróci. Dłużej trzymać się będzie substancja mieszkaniowa, mniej będzie chuligańskich wybryków, mniej roboty będą miały ekipy remontowe, a nawet policja! Zastanawiam się, czemu właściciele i administratorzy nie przywracają do łask funkcji prawdziwych gospodarzy domu! CZESŁAW SZOT, KRAKÓW.

POMAGAJMY SOBIE NAWZAJEM

Maciek Kusia z Krakowa ma dopiero 18 lat, a już los ciężko go doświadczył. W lipcu 2004 r. przeszedł zawał serca. Przyczyniła się do tego nieuleczalna, rzadka choroba pseudoxanthoma elasticum. Powoduje ona zaburzenia w elastycznych włóknach tkanki, które ulegają zwapnieniu. Z powodu choroby w sercu Maćka nie rozwinęły się naczynia krwionośne. Aby uratować mu życie, konieczna jest operacja poprawiająca wydolność serca. Lekarze nie wykluczają też konieczności transplantacji serca. Maciek został zakwalifikowany do operacji w „Herzzentrum” w Lipsku. Przewidywany koszt operacji – 20 tys. euro, przerasta możliwości finansowe rodziców chłopca, stąd ich ogromna prośba o pomoc. Operacja ma być przeprowadzona za kilka dni. Pieniądze można wpłacać na konto Fundacji Anny Dym-



Dwa lata temu cudem uratowano Maćka; był reanimowany 45 minut

nej „Mimo wszystko” (30-114 Kraków, ul. Kościuszki 43), ING-Bank Śląski nr 70 1050 1445 1000 0022 7599 1459 z dopiskiem „leczenie M. Kusia” Fundacja ma status organizacji pożytku publicznego, co pozwala też na odpis 1 proc. od podatku dochodowego. (TES)

Dzisiaj zegnamy

KRAKÓW

REJON RAKOWICE

GMENTARZ RAKOWICE

godz. 10:20
godz. 11:00
godz. 11:40

Piotr Fortuński (I.55)
Stanisława Piekło (I.78)
Anna Sandacz (I.83)

GMENTARZ BRONOWICE

godz. 13:00 od bramy

Ewa Łoboz (I.52)

REJON PODGÓRZE

GMENTARZ PODGÓRZE

godz. 10:00
godz. 11:00
godz. 12:00

Marek Wójcik (I.48)
Zbigniew Obroniecki (I.79)
Andrzej Herdecki (I.55)

GMENTARZ MAKI CZERWONE

godz. 14:00

Łukasz Sałocha (I.21)

GMENTARZ PRĄDNIK CZERWONY

STARA KAPLICA

godz. 11:40

Władysław Laszczuk (I.73)

NOWA KAPLICA

godz. 10:20
godz. 11:00

Teresa Góral (I.52)
Stanisław Szuber (I.84)

GMENTARZ GRĘBAŁÓW

godz. 11:40
godz. 12:20
godz. 13:00
godz. 13:40

Stanisława Grzesiuła (I.84)
Tadeusz Przysucha (I.53)
Stanisława Malinowska (I.83)
Marian Kłos (I.82)

Panu

red. Januszowi Koziolowi

wyrazy szczerego współczucia z powodu śmierci

MATKI

składa

Janusz Sepiol

Marszałek Województwa Małopolskiego

Profesorowi

Stanisławowi Miklaszewskiemu

serdeczne wyrazy współczucia z powodu śmierci

ŻONY

składają

Rektor, Założyciel

oraz cała społeczność akademicka
Małopolskiej Wyższej Szkoły Ekonomicznej
w Tarnowie

Panu

Janowi Berezcie

Członkowi Zarządu Województwa Małopolskiego
wyrazy najgłębszego współczucia z powodu śmierci

MATKI

składa

Sejmik Województwa Małopolskiego

Panu

Janowi Berezcie

Członkowi Zarządu Województwa Małopolskiego
wyrazy głębokiego współczucia z powodu śmierci

MATKI

składają

Koledzy z Zarządu Województwa

Janusz Sepiol

Andrzej Sasuła

Witold Śmiałek

Wiesław Zimowski

Z głębokim żalem i smutkiem
przyjeliśmy wiadomość
o tragicznej śmierci

Ś P

Iwony Pawłowskiej

pracownika Działu Marketingu
RODZINIE oraz NAJBLIŻSZYM
wyrazy głębokiego współczucia
składają

Dyrekcja oraz pracownicy

PKP CARGO S.A.

Zakładu Przewozów Towarowych
w Tarnowie

Panu

Janowi Berezcie

Członkowi Zarządu Województwa Małopolskiego
wyrazy głębokiego współczucia z powodu śmierci

MATKI

składają

Pracownicy Urzędu Marszałkowskiego
Województwa Małopolskiego

OGŁOSZENIE 0157670/A

POROLET

ŻALUZE - ROLETY
MARKIZY - MOSKITIERY
BRAMY ROLOWANE
I SEGMENTOWE

Tarnów, ul. Strusińska 10
e-mail: porolet@konto.pl
tel./fax (014) 621 50 98
626 46 30

OGŁOSZENIE 0157338/A

OMEGA

**POLICEALNE STUDIUM
FARMACEUTYCZNE**
uprawnienia szkoły publicznej

ul. Kwiatkowskiego 17
Tarnów, tel. 637 27 86
www.omega.szkola.pl

OGŁOSZENIE 0157095/B

KURSY PRAWA JAZDY
PKS Sp. z o.o. TARNÓW, ul. Braci Saków 5

Wysoka zdawalność

Szczegółowe informacje i zapisy:
- Dworzec PKS (8.00-16.00) - I piętro
tel. 621-57-34
- Zajezdnia PKS (7.00-15.00) - pok. 51
tel. 631-07-07

Rozpoczęcie kursów:
kat. A, B - 26 IV 2006
kat. C, D, E - 25 IV 2006

TACHOGRAFY
montaż, serwis, legalizacja
631-07-93, 631-07-06

OGŁOSZENIE 0157162/A

KREDYTY GOTÓWKOWE
KONSOLIDACYJNE:
GDY MASZ WIELE KREDYTÓW

- ✓ ekspresowo
- ✓ łączenie kredytów w jeden
- ✓ jedna niższa rata zamiast wielu

DobryKredyt
ul. Sobieskiego 9
(014) 686-17-96
BRZESKO

OGŁOSZENIE 0157401/A

DobryKredyt
OTWARTE CENTRUM KREDYTOWE

KREDYTY
TERAZ TANIEJ O 60%
TARNÓW

- ul. Żydowska 19 (obok PTK)
- ul. Nowy Świat 6
- os. 25-Leścia 1A (w pobliżu przychodni nr IV)

tel. (014) 627-40-77, 0506-411-358

OGŁOSZENIE 0147891/A

MEDICINA
rok zał. 1989

e-mail: biuro@medicina.pl • www.medicina.pl

ul. Rogozińskiego 12, tel. 412-24-59, 412-12-79, 412-68-20
ul. Barska 12, tel. 266-96-65, 266-50-62, 267-01-55
ul. Rogozińskiego 5, tel. 417-33-77, 417-35-44 biuro 417-33-11

**CERTYFIKAT
JAKOŚCI
ISO 9001**

**PEŁNY ZAKRES BADAŃ
I KONSULTACJI SPECJALISTYCZNYCH**
ZABIEGI OPERACYJNE
Z POBYTEM W WARUNKACH SZPITALNYCH:

chirurgia ogólna, dziecięca,
ortopedyczna, laryngologiczna,
naczyniowa, urologiczna i inne

Medicina 2000
Przychodnia Profesorów
Docentów i Ordynatorów

Kraków, ul. Rzeźnicza 2
tel. (0-12) 422-41-06
421-79-27

konsultacje
najlepszych
specjalistów

OGŁOSZENIE 0157692/A

**ROLETY
ZALUZE
MARKIZY**

Promocja!
Niskie ceny!

Bochnia DH ESKA, ul. Karosek 25, 0605-082-051
Tarnów, ul. Graniczna 74, 0-14/624-17-60
Koszyce Wielkie, ul. Stroma 19, 0-14/634-12-30

OGŁOSZENIE 0157708/B

M OKNO

MK OKNO Sp. z o.o.
33-171 Pleśna 410
tel. (0-14) 67-98-948
fax (0-14) 62-83-189

**PRODUCENT STOLARKI
OKIENNEJ Z PCV
I ALUMINIUM**

Biura Handlowe
Tarnów, ul. Krakowska 65
tel. (0-14) 626-24-95
Wojnicz, ul. Krakowska 5
tel. (014) 678-73-11

Radłów, ul. Poległych 2
tel. (0-14) 678-20-10

okna dwukwaterowe 1465x1435 - 560 zł brutto z montażem

OGŁOSZENIE 0157703/A

WASOWSKI

**OKNA
DRZWI**

**MATERIAŁY
BUDOWLANE**

Tarnów, ul. Tuchowska 80
tel/fax. 626-87-57
Kaźna Dolina 14b, tel. 651-00-57

OGŁOSZENIE 0156309/A

DERMED
i życie staje się łatwiej...

**CENTRUM KOSMETYCZNO-
DERMATOLOGICZNE**

- trwałe DEPIŁACJA LASEROWA
- zamykanie naczyń laserem VPM
- dermatoskopia, kriochirurgia
- DERMATOLOGIA SKOJARZONA Z KOSMETYKĄ:
leczenie trądziku, mikrodermabrazja
medyczna, peelingi medyczne i kos-
metyczne, porady iekarskie
- medycyna estetyczna (botox,
mezoterapia)
- MAKIJAŻ TRWAŁY
(Laureatka Mistrzostw Polski 2005)
- PIELĘGNACJA CIAŁA:
Endermologie® - usuwanie cellulitu,
masaże + kapsuła Mini Spa

Sabiet dwukrotnie wyróżniony jako Super Salon
w ogólnopolskich konkursach 2005 i 2006 r.

KRAKÓW, ul. św. TOMASZA 30
tel. (0-12) 292-03-03

www.dermmed.pl

OGŁOSZENIE 0151861/A

**ZWROT PODATKU
z NIEMIEC,
ANGLII**

IRLANDII, HOLANDII, HISPANII

PITY 2005

WAGA Consulting

Brzesko, ul. Kopernika 38 tel. (014) 68 61 615
Tarnów, ul. Bema 5 tel. (014) 627 43 79

OGŁOSZENIE 0157164/B

**SZTACHETY
OGRODZENIOWE**

„DREWNO-STYL”

33-200 Dąbrowa Tarnowska
ul. Oleśnicka 14
tel. (0-14) 642-42-88

33-100 Tarnów
ul. Starodąbrowska 17
tel. (0-14) 626-14-22

OGŁOSZENIE 0157099/A

**Biuro
Nieruchomości
KONTAKT**
(Licencja rządowa)

Tarnów, ul. Wiatowa 33/3
tel. (014) 626-13-40, (014) 626-13-13
www.kontaktgratka.pl

KANCELARIA
PRAWNA
RADCA PRAWNY
mgr JERZY HEBDA

OGŁOSZENIE 0159809/A

**KURS PILOTÓW
WYCIECZEK**

Praca dla najlepszych
Państwowa licencja
Promocja dla studentów i nauczycieli!

Centrum Szkolenia ATUT
Tarnów, ul. Krakowska 17, p. 7
tel. (014) 627-61-21
www.studiumturystyki.pl

OGŁOSZENIE 0157739/A

TANIE OC

TARNÓW

- św. Anny 10/5
tel./fax 014 621-21-11
godz. pon.-pt. 9.00-17.00,
sobota 9.00-13.00
- Krakowska 154
tel./fax 014 621-21-22
godz. pon.-pt. 9.00-13.00

OGŁOSZENIE 0157747/A

BRZESKA FABRYKA OKIEN

Pro-Fil PCV-ALU

* OGRODY ZIMOWE * KONSTRUKCJE ALUMINIOWE *

BRZESKO, ul. Kopernika 18, tel. (014) 663-48-80
BOCHNIA, ul. Trudna 12, tel. (014) 611-67-47
TARNÓW, ul. Kochanowskiego tel. (014) 629-60-07
NOWY WIŚNICZ, (Dom Handlowy), tel. (014) 610-81-20

www.pro-fil.pl

OGŁOSZENIE 0158400/B

KREDYTY
GOTÓWKOWE - HIPOTECZNE - KONSOLIDACYJNE

Tarnów
ul. Lwowska 40 a,
Plac Bema 6 (BUREK)
Dębica
ul. Piekarska 4

DobryKredyt

Tel. 014 628 83 88, 014 627 37 40

OGŁOSZENIE 0157365/A

PLASTIKO FHU

Tarnów, ul. Hodowlana 2
tel./fax (014) 629-30-41, 0602-116-278

OknoPlus
PRODUCENT OKIEN PCV

OKNA I DRZWI Z PCV
DRZWI SZKLANE
I ANTYWŁAMANIOWE
BRAMY GARAŻOWE

aw
WIŚNIEWSKI

OGŁOSZENIE 0156020/A

inmed

**Aparaty Słuchowe
Terapia mowy**

Przychodnia MSWiA
ul. Krakowska 32
tel. 014-621-39-28
infolinia: 0-800-205-204

OGŁOSZENIE 0160022/A

KOMUNIKAT SPECJALNY!

ostatnie mieszkania - dogodne raty - wykorzystaj szansę - zadzwoni!!!

MIESZKANIA WŁASNOŚCIOWE W BUDYNKU MIESZKALNYM DWUPIĘTROWYM
W ŁADNIE POŁOŻONYM REJONIE TARNOWA
-OS. BRANDSTAETTERA - ROMANOWICZA.

**Pełne opomiarowanie dostarczonych mediów.
Nowoczesne technologie i materiały budowlane.
Zapisz się już dziś - sprzedaż ratalna, odbiór: III kw. 2006 r.**

Wszystkie potrzebne informacje
w biurze SM „Nadzieja” pod nr. tel. (014) 626-59-35
lub osobiście Tarnów, ul. Brandstaettera 2, w godz. 9-15. (pon.-pt)

OGŁOSZENIE 0148163/C

**NAJLEPSZY
KREDYT**

znajdziemy dla Ciebie

CENTRUM FINANSOWE
NIEZALEŻNY DORADCA
KREDYTOWY

Tel. 014 627-00-66
Tarnów, ul. Krakowska 3/3

OGŁOSZENIE 0156718/A

**KOSTKA
BRUKOWA**

GALANTERIA BETONOWA

- wibroprasowana, atestowana
- różne wzory, grubości, kolory
- cena już od 20 zł brutto/m²

F.P.H. „AGROBUD”
Wiewiórka k. Dębicy
tel./fax (0-14) 68-23-861,
kom. 0606-511-657

ZAPEWNIAMY TRANSPORT I ROZŁADUNEK

OGŁOSZENIE 0155164/B

HURTOWNIA OKUĆ BUDOWLANÝCH

SEKTOR
ul. Słowackiego 84
tel. (012) 274-07-90, 274-07-91

Okucia **Roto** **mlcb** **ROMB**

Okapniki 13,00 zł **Wester**

Uszczelki **DEVENTER**

Impregnaty **NELF** **GORI**

Klejonka okienna i drzwiowa

Sosna Mahoń Świerk Dąb

Zawiasy **ANUBA** **OTAV**

KLEJE KESTOKOL, RAKOLL 1kg 6,48 zł

Pianki montażowe 9,99 zł

Silikon Wacker 12,40 zł

Szpachle i oleje do drzewa CLOU

Klamki drzwiowe i okienne renomowanych firm

Szyby zespolone

Wysokiej jakości produkty - atrakcyjne ceny!

OGŁOSZENIE 0160328/A

DekorDom
PODŁOGI PANELE PARKIETY

Największy wybór
Najniższe ceny
Najtrwalsze podłogi

**NIE POTRZEBUJESZ RENTY
ANI ZAPOMOZI
W DEKOR DOMIE
I TAK KUPISZ
NAJLEPSZE PODŁOGI**

Szafy Zabudowy wnęk
Parapety Drzwi Okna PCV

Transport-montaż

33-100 Tarnów, ul. Słoneczna
tel. (14) 629 21 40
33-100 Tarnów, ul. Bema 5
tel. (14) 627 01 49

OGŁOSZENIE 0160201/A

**PIZZA PROSTO Z PIECA
PIZZERIA
MARANTO**

Tarnów, ul. Wiatowa 26 (róg Goldhammera)
ul. Brandstaettera 2.
Tel. 629 41 10

Czynne codziennie od 10 do 22

PIZZA NA TELEFON
☎ 622 46 78

DOSTAWA GRATIS od 2 szt.
(W CENTRUM TARNOWA)

OGŁOSZENIE 0160194/A

PROFIL PPUH s.c.

33-100 Tarnów, ul. Słusarska 4
tel./fax: (0-14) 626 49 16
www.profilsc.com.pl

Autoryzowany
partner:

HÖRMANN
Bramy • Drzwi • Napędy

OGŁOSZENIE 0155380/A

EFŚ
Europejski Fundusz Społeczny

ZODZ
KRAKÓW

**Zakład Doskonalenia Zawodowego w Krakowie
zaprasza na:**

BEZPŁATNE SZKOLENIA DLA KOBIET

- bezrobotnych i poszukujących pracy
- o niskich i zdezaktualizowanych kwalifikacjach
- powracających na rynek pracy po długiej nieobecności
- z obszarów wiejskich

Projekt „Od edukacji do pracy”
współfinansowany ze środków Unii Europejskiej
w ramach Europejskiego Funduszu Społecznego.

Informacje i zgłoszenia:

Ośrodek Kształcenia Zawodowego
Tarnów, ul. Bema 16, tel. (0-14) 627-33-40
Brzesko, ul. Mickiewicza 17, tel. (0-14) 663-13-30

LESZCZYNA. Turniej piłkarskich piątek

Puchar dla gospodarzy

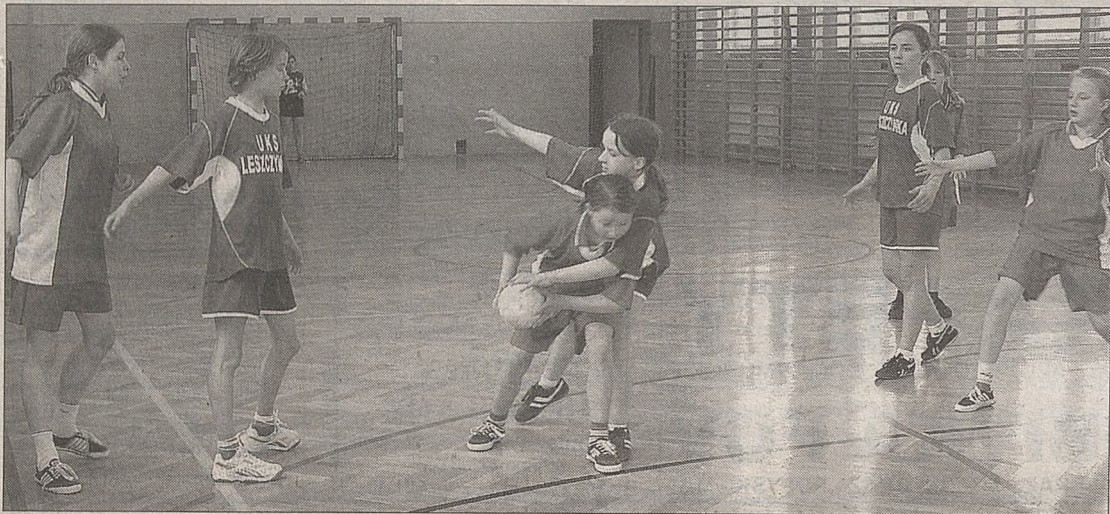

Zawodniczki z PSP w Łącku Górnej (czerwone stroje) w ataku na bramkę drużyny gospodarzy

FOT. ARCHIWUM

W Leszcznie po raz drugi rozegrano Międzygminny Turniej Piłki Ręcznej Dziewcząt „O Puchar Dyrektora Zespołu Szkół w Leszcznie”. Główne trofeum wywalczyła pierwsza drużyna miejscowej szkoły.

W turnieju udział wzięły ekipy z gminy Żegocina: PSP w Łącku Górnej (opiekun **Henryk Wrona**) i Rozdziału (opiekun **Roman Nożkiewicz**). Gminę Trzciana reprezentowały: PSP w Kierlikówce (opiekun **Dorota Grabowska**) i dwie drużyny PSP w Leszcznie (opiekun **Stanisław Tracz**).

Mecze trwały kwadrans, a rozgrywano je systemem „każdy z każdym”.

Po zaciętej rywalizacji triumfatorami turnieju została pierwsza drużyna gospodarzy. W decydującym o zwycięstwie meczu pokonała jedną bramką reprezentację Łątki Górnej. W nagrodę drużyna ZS w Leszcznie odebrała z rąk dyrektora **Marii Dyrdał** najbardziej okazały z pucharów. Dzięki przychylności Urzędu Gminy w Trzcianie oraz innych sponsorów wszystkie drużyny wzbogaciły się o także o sprzęt sportowy.

Tegoroczny turniej jest jednym z elementów realizowanego przez leszczyńską szkołę programu profilaktycznego: „Moje decyzje - moje życie”. W klasach I-III realizuje go

Jolanta Król, w klasach IV-VI - **Stanisław Tracz**, a całość koordynuje dyrektor **Maria Dyrdał**.

- Poprzez takie turnieje chcemy zachęcić uczniów do aktywności fizycznej. Poniekąd chodzi o wypracowanie u nich nawyku świadomego troszczenia się o własne zdrowie psychiczne, fizyczne, społeczne. Przy okazji była to dla nich sposobność spędzenia czasu wolnego w ciekawy i aktywny sposób - podkreśla **Stanisław Tracz**, główny organizator turnieju.

Klasyfikacja końcowa: 1. Leszczyzna I (8 pkt), 2. Łącka Górna (6 pkt), 3. Kierlikówka (4 pkt), 4. Rozdział (2 pkt), 5. Leszczyzna II (0 pkt) (TOLS)

Powiatowe rozgrywki w piłce ręcznej

Prymat szczypiornistek z bocheńskiego II Liceum Ogólnokształcącego

Piłkarki ręczne II Liceum Ogólnokształcącego z Bochni zwyciężyły w finałowym turnieju o mistrzostwo powiatu szkół ponadgimnazjalnych - czyli Licealiadzie.

W finale wystąpiły reprezentacje sześciu szkół. Najpierw - systemem „każdy z każdym” rozegrano pojedynki w dwóch grupach.

z Bochni nie udało się powtórzyć sukcesu swoich koleżanek.

W grupie eliminacyjnej zajęli trzecią lokatę i wraz z reprezentantami ZS nr 3 z Bochni zostali sklasyfikowani na miejscach 5-6.

Finałowy turniej rozgrywano według identycznego systemu jak rywalizacja dziewcząt.

Grupa A

■ II LO Bochnia - ZS Żegocina 9:3. II LO Bochnia - ZS nr 2 Bochnia 16:4. ZS Żegocina - ZS nr 2 Bochnia 9:5.
■ Kolejność: 1. II LO Bochnia, 2. ZS Żegocina, 3. ZS nr 2 Bochnia.

Grupa A

■ II LO Bochni - ZS nr 1 Bochnia 7:12. II LO Bochnia - ZS nr 2 Bochnia 10:14. ZS nr 1 Bochnia - ZS nr 2 Bochnia 9:5.
■ Kolejność: 1. ZS nr 2 Bochnia, 2. ZS nr 1 Bochnia, 3. II LO Bochnia.

Grupa B

■ I LO Bochnia - ZS Dąbrowica 14:4. I LO Bochnia - ZS nr 3 Bochnia 12:4. ZS nr 3 Bochnia - ZS Dąbrowica 9:4.
■ Kolejność: 1. I LO Bochnia, 2. ZS nr 3 Bochnia, 3. ZS Dąbrowica.
■ Mecz o miejsca 3-4: ZS Żegocina - ZS nr 3 Bochnia 15:4.
■ Mecz o miejsca 1-2:
■ II LO Bochnia - I LO Bochnia 7:3.

Grupa B

■ I LO Bochnia - ZS Dąbrowica 12:10. I LO Bochnia - ZS nr 3 Bochnia 13:9. ZS nr 3 Bochnia - ZS Dąbrowica 5:10.
■ Kolejność: 1. I LO Bochnia, 2. ZS Dąbrowica, 3. ZS nr 3 Bochnia.
■ Mecz o miejsca 3-4: ZS Dąbrowica - ZS nr 1 Bochnia 15:9.
■ Mecz o miejsce 1-2: ZS nr 2 Bochnia - I LO Bochnia 11:7.

Skład mistrzowskiego zespołu: **Rojek, Klimek, Kwiatkowski, Welna, Tomczyk, Kałuża, Tabor, Dyga, Strag, Piwowar, Bednarz, Gut**.

Mistrzowie Licealiady będą reprezentować powiat bocheński w zawodach rejonowych.

Trzy pierwsze zespoły otrzymały nagrody ufundowane przez Starostwo Powiatowe. Pozostałe ekipy - pamiątkowe dyplomy.

Finałowe turnieje zorganizował w hali I LO - Miejski Ośrodek Sportu i Rekreacji. (KIER)

Turniej koszykówki chłopców

Każdy z każdym

Zespół Sokoła Rymanów zwyciężył w turnieju zorganizowanym przez Miejski Ośrodek Sportu i Rekreacji w Bochni. Triumfatorzy zdobyli główne trofeum - Puchar Dyrektora tej placówki - **Sabiny Bajdy**.

Na starcie imprezy stanęło pięć zespołów, wśród nich dwa reprezentujące region bocheński: gospodarze MOSiR Bochnia i SP Królówka.

Turniej rozgrywano systemem „każdy z każdym”.

Wyniki spotkań: Unia Tarnów - UKS Regis Wieliczka 27:3. SP Królówka - Sokół Rymanów 5:47. MOSiR Bochnia - Unia 21:39. Regis - Sokół 2:44. SP Królówka - MOSiR

10:34. Unia - Sokół 23:36. SP Królówka - Regis 10:25. Sokół - MOSiR 37:14. Unia - SP Królówka 32:11. Regis - MOSiR 16:21.

MOSiR ostatecznie uplasował się na trzecim miejscu. Królówka zakończyła rywalizację na piątej lokacie.

Tytuł „króla strzelców” wywalczył **Grzegorz Kapalka** - zdobywca 36 punktów. Najskuteczniejszym zawodnikiem w rzutach za „trzy” okazał się **Bartosz Kotara** (SP Królówka). Gospodarzem zawodów, a także opiekunem zespołu MOSiR-u był **Krzysztof Kieroński**. Zespół z Królówki prowadził **Adam Polek**. (KIER)

Bocheńska Amatorska Liga Koszykówki

Dwóch liderów po 11 rundach

Po jedenastu rundach rozgrywek Bocheńskiej Amatorskiej Ligi Koszykówki dwie pierwsze lokaty z identycznym dorobkiem punktowym zajmują zespoły Miejskiego Ośrodka Sportu i Rekreacji I z Bochni oraz Gold Dropu Limanowa. Obie drużyny w tej kolejce wygrały swe spotkania.

Walka o prymat zapowiada się więc niezwykle pasjonująco i trwać będzie do ostatniej ligowej rundy.

WYNIKI SPOTKAŃ:

■ Załoga „G” - Dobra Drużyna Tarnów 61:57 (15:17, 11:17, 16:13, 15:14).

Na kilkanaście sekund przed końcem na tablicy widniał remis. Dwie skuteczne kontry przyniosły wygraną gospodarzom. Tarnowianom nie wystarczyło do zwycięstwa nawet 23 pkt najlepszego na parkiecie **Artura Walnika**.

■ Gold Drop Limanowa - MIM Team 62:50 (11:4, 13:19, 14:12, 24:15).

Po wygranej pierwszej kwarcie lider kontrolował przebieg wydarzeń i odniósł zasłużone zwycięstwo. Najskuteczniejszy **Andrzej Surma** - zdobywca 21 punktów.

■ Naleśniqi - MOSiR II Bochnia 57:41 (13:4, 11:14, 19:13, 14:10).

Po trzech porażkach Naleśniqi zagrali twardo w obronie i nie dali rywalom szans. Najwięcej punktów dla



W rozgrywkach Bocheńskiej Amatorskiej Ligi Koszykówki nie brakuje zaciętych, emocjonujących pojedynków

FOT. ARCHIWUM MOSiR

zwycięzców **Marcin Leśny** - 21, dla pokonanych **Jerzy Potępa** - 15.

■ MOSiR I Bochnia - Centrum Okien Niepołomice 56:46 (17:15, 9:12, 14:6, 16:3).

Po dwóch wyrównanych kwartach wynik brzmiał 26:27. W trzeciej gospodarze zagrali bardziej agresywnie, zdobywali punkty z kontrataków i „odjechali” rywalom. W zwycięskim zespole brylował **Bartosz Kubala** - zdobywca 22 punktów.

Drużyna liderów występuje w składzie: **Maciej Lisak** - 181 pkt; **Bartosz Kubala** - 144 pkt; **Grzegorz Kostuch** -

94 pkt; **Jakub Stolarczyk** - 82 pkt; **Mateusz Tokarz** - 64 pkt; **Marek Florczak** - 52 pkt; **Dominik Mucha** - 36 pkt; **Krzysztof Borowiec** - 29 pkt. (KIER)

AKTUALNA TABELA:

1. MOSiR I	11	20	680:542
2. Gold Drop	11	20	622:534
3. Naleśniqi	11	18	545:486
4. Niepołomice	11	17	619:618
5. Załoga „G”	11	16	600:580
6. MOSiR II	11	15	556:559
7. Dobra Drużyna	11	14	559:650
8. MIM Team	11	11	443:645

Gimnazjada w piłce ręcznej chłopców

Lepsi o jedną bramkę

W meczu o I miejsce Powiatowej Gimnazjady w piłce ręcznej reprezentacja Gimnazjum nr 2 z Bochni pokonała rywali z Gimnazjum nr 1 (także z Bochni) różnicą zaledwie jednej bramki - 10:9.

Trzecią lokatę zajęli uczniowie Gimnazjum z Nowego Wiśnicza po zwycięstwie 7:1 ze szczypiornistami Gimnazjum z Rzeszawy. Na miejscach V-VII sklasyfikowano współ-

nie trzy zespoły: Gimnazja z Gawłowa, Łapanowa i Żegociny.

Nagrody dla najlepszych drużyn tradycyjnie ufundowało Starostwo Powiatowe. Zwycięski zespół wystąpi w zawodach rejonowych.

Awans wywalczyli: **Imiolek, Put, Wnęk, Kokoszka, Szram, Pałkowski, Wrona, Piech, Cepak, Marcinkowski, Gawęda**. Opiekunem mistrzowskiego zespołu jest **Tomasz Gałczyński**. (KIER)

BŁĘKITNI KRZECZÓW

32-700 Bochnia-Krzeczów.
Prezes: Mariusz Krawczyk. Trener (grający): Jan Panna. Kierownik drużyny: Mariusz Krawczyk.

KADRA

Bramkarze: Tomasz Kielan (85), Jacek Multan (82), Jan Panna (57).

Obrońcy: Michał Bigas (82), Piotr Dźwigaj (83), Tadeusz Gałka (83), Mariusz Góra (87), Sławomir Miodek (72), Michał Multan (80) Ryszard Szczypciak (74).

Pomocnicy i napastnicy: Piotr Dobek (79), Paweł Goc (83), Konrad Góra (86), Sebastian Kocot (83), Michał Łupicki (85), Michał Mazurek (88), Daniel Sikorski (88), Piotr Woźniak (83), Michał Zuzia (84).

GÓRNIK SIEDLEC

32-744 Łapczyca, Siedlec
Prezes: Ryszard Najbarowski. Trener: Marcin Leśniak. Kierownik drużyny: Włodzimierz Samek.

KADRA

Bramkarze: Krzysztof Dziurdzia (82), Janusz Strojny (62).

Obrońcy: Sławomir Migdał (79), Grzegorz Ponisz (81), Michał Rząca (85), Tomasz Trzósło (87), Krzysztof Walasik (84).

Pomocnicy i napastnicy: Robert Chojnacki (87), Bartłomiej Kolarz (84), Dariusz Kucharski (83), Robert Kurczab (74), Marcin Leśniak (77), Andrzej Matus (86), Tomasz Rachwał (80), Adam Rząca (85), Michał Stabrawa (82), Kamil Szewczyk (83).

RABA KSIAŻNICE

Książnice 32-013 Niegowić. Prezes: Henryk Chwastek, trener: Robert Wiej. Kierownik drużyny: Miłosz Szewczyk.

KADRA

Bramkarze: Artur Gajek (83), Rafał Kwiatek (72). **Obrońcy:** Sławomir Nowak (84), Marcin Pięta (85), Wojciech Pięta (85), Kamil Ponisz (89), Mariusz Seweryn (76), Rafał Seweryn (75), Miłosz Stewczyk (86). **Pomocnicy i napastnicy:** Mateusz Chmielek (86), Jacek Dudziak (82), Jarosław Dudziak (81), Hubert Drożdżak (88), Krzysztof Golec (87), Grzegorz Jawień (86), Przemysław Kreszowiec (78), Mariusz Kucharski (87), Wojciech Kwiatek (70), Piotr Pięta (83), Dominik Słodki (78), Wojciech Stanis (84), Damian Wiej (87), Wojciech Wiśniowski (88), Krzysztof Włodek (86).

MACIERZ LIPNICA MUROWANA

32-724 Lipnica Murowana. Prezes: Tadeusz Chmura. Trener: Jarosław Marzec. Kierownik drużyny: Ryszard Chrzanowski

KADRA

Bramkarze: Szczepan Ciura (87), Tomasz Gromala (79), **Obrońcy:** Marek Bereta (82), Mariusz Borek (79), Piotr Maduzia (86), Paweł Plewa (85), Jakub Pławcki (88), Wojciech Sysło (86).

Pomocnicy i napastnicy: Grzegorz Cierniak (88), Maciej Cierniak (69), Jakub Chrzanowski (87), Rafał Ćwik (78), Andrzej Guńia (83), Damian Kędryna (85), Krzysztof Kuc (89), Tomasz Kuc (88), Dariusz Kulas (76), Ireneusz Kulas (85), Mateusz Mocię (88), Marcin Motak (84), Tomasz Motak (85), Bartosz Papiewski (86), Marcin Ptaszek (83), Krystian Przybyłko (88), Mariusz Twardosz (82), Szymon Wąsik (89).

ŻUBR GAWŁÓWEK

32-708 Dziewin Gawłówek Prezes: Zbigniew Kurek. Trener: Roman Kukla. Kierownik drużyny: Józef Dyba.

KADRA

Bramkarze: Marcin Burek (88), Jacek Postawa (74). **Obrońcy:** Jarosław Anioł (80), Damian Czubek (85), Łukasz Czubek (82), Grzegorz Kurek (83), Marcin Lemowski (75), Robert Małecki (81), Piotr Skoczek (79).

Pomocnicy i napastnicy: Piotr Dudek (80), Grzegorz Gawłowicz (86), Dariusz Kaźmierczak (85), Paweł Kuczyński (88), Tomasz Kumor (83), Daniel Mączka (85), Marek Miziur (88), Krzysztof Nowak (89), Paweł Pięta (85), Paweł Rakoczy (84), Mariusz Skoczek (82), Janusz Smoleń (74), Tomasz Tomala (89), Rafał Wacnik (80).

BŁYSKAWICA PROSZÓWKI

32-700 Bochnia, Proszówki. Prezes: Jerzy Pałkowski. Trener: Roman Szewczyk. Kierownik drużyny: Antoni Węgrzyn.

KADRA

Bramkarze: Grzegorz Łach (86), Dawid Noskiewicz (88), Łukasz Paduch (79).

Obrońcy: Wiesław Chlebek (80), Krzysztof Komasa (78), Michał Kuchno (80), Jan Piwowarczyk (73), Daniel Ziółko (79).

Pomocnicy i napastnicy: Mariusz Anioł (81), Paweł Cepak (83), Szymon Duch (88), Dominik Drabiak (83), Łukasz Gicala (87), Daniel Grabski (83), Paweł Matusik (84), Jakub Papież (85), Paweł Ptak (81), Łukasz Rybka (86), Robert Rzepecki (87), Rafał Skrzyński (84), Janusz Stróżyński (87), Krzysztof Tobiasz (84), Szczepan Wołek (84).

NAPRZÓD SOBOŁÓW

32-742 Sobolów. Prezes: Józef Mazankiewicz. Dyrektor sportowy: ks. Stanisław Jachym. Trener: Krzysztof Satoła. Kierownik drużyny: Janusz Opoka.

KADRA

Bramkarze: Artur Dudzik (82), Leszek Serafin (69). **Obrońcy:** Paweł Pietroń (83), Wojciech Saława (83), Krzysztof Satoła (85), Mateusz Stopa (86), Grzegorz Szostak (83), Sławomir Trybuła (77), Rafał Ujejski (81), Łukasz Waliński (86), Mariusz Woźniak (82).

Pomocnicy i napastnicy: Grzegorz Klejdysz (85), Tomasz Kmicik (86), Andrzej Pałka (84), Łukasz Starkowski (86), Mariusz Starkowski (83), Tomasz Satoła I (83), Tomasz Satoła II (85), Grzegorz Solecki (78), Dawid Stokłosa (83).

RZEZAWIANKA RZEZAWA

32-765 Rzezawa, ul. Wiśniowa 68
Prezes: Marek Woźniak. Trener (grający): Piotr Mikołajczak. Kierownik drużyny: Janusz Rysak II.

KADRA

Bramkarze: Robert Cierniak (75), Kamil Kociółek (88), Maciej Woźniak (84).

Obrońcy: Andrzej Biernat (71), Zbigniew Biernat (79), Paweł Chruściel (88), Marek Czesak (81), Jarosław Gaczoł (86), Radosław Lekki (86), Piotr Mikołajczak (69), Tomasz Rysak (88).

Pomocnicy i napastnicy: Mateusz Cieśla (86), Michał Cisak (88), Artur Dziedzic (88) Jan Hapłyk (78), Piotr Jonak (88), Piotr Klimek (89), Kamil Legutko (89), Łukasz Legutko (84), Andrzej Maderak (72), Łukasz Skrzypek (86).

CZARNI KOBYLE

32-720 Nowy Wiśnicz. Prezes: Czesław Gut. Trener: Mariusz Tobiasz. Kierownik drużyny: Janusz Jugowiec.

KADRA

Bramkarze: Piotr Majewski (81), Mariusz Stec (74). **Obrońcy:** Mirosław Chodur (77), Aleksander Cholewa (81), Bogdan Cholewa (78), Wiesław Cholewa (79), Damian Duda (90), Mariusz Gardziel (87), Tomasz Gardziel (87), Daniel Klupa (88), Daniel Nalepka (90), Łukasz Nowak (83), Tomasz Pałka (88), Marcin Put (78), Mariusz Samek (83), Krzysztof Widełka (88).

Pomocnicy i napastnicy: Marcin Adamczyk (82), Łukasz Czocho (85), Tomasz Gabryś (85), Arkadiusz Grabiec (87), Piotr Jugowiec (83), Marcin Kalinowski (78), Łukasz Kokoszka (86), Michał Wójcik (79).

ORZEŁ CIKOWICE

Cikowice 32-700 Bochnia. Prezes: Janusz Kmicik. Trener: Stanisław Kmicik. Kierownik drużyny: Mieczysław Pawłowski.

KADRA

Bramkarze: Dominik Gawlik (80), Mateusz Jałocha (86).

Obrońcy: Andrzej Bukowiec (77), Rafał Gądek (76), Piotr Grochot (83), Piotr Jodłowski (79), Marek Kasprzyk (86), Paweł Kmicik (86), Rafał Nowak (87), Stanisław Nowak (83), Adrian Mordza (89), Karol Świągoda (85).

Pomocnicy i napastnicy: Marek Doga (79), Marcin Frączek (78), Paweł Kopijka (85), Marcin Kwinta (81), Krzysztof Majda (83), Adrian Mordza (89), Krzysztof Piński (89), Michał Piński (87), Jakub Surma (81), Wojciech Szewczyk (69).

TARNAVIA

32-741 Tarnawa.
Prezes: Jerzy Kopanica. Trener: Piotr Kopanica. Kierownik drużyny: wakat.

KADRA

Bramkarze: Wojciech Kaja (89), Jarosław Kopanica (81).

Obrońcy: Paweł Bogacz (84), Paweł Kaja (86), Piotr Knapik (82), Krzysztof Leśniak (89), Piotr Majka (82), Marcin Sobczyk (83), Marek Zdybał (86), Marcin Ziółkowski (81). **Pomocnicy i napastnicy:** Krzysztof Cichoń (90), Mateusz Grzywacz (89), Marcin Kopanica (83), Grzegorz Koza (83), Dariusz Lizak (74), Krzysztof Maguda (82), Tomasz Paduch (79), Mariusz Sara (87), Mariusz Sołtys (82), Sylwester Stalmach (89), Tomasz Termanowski (84), Adam Weber (77), Wiesław Wójcik (79), Bartosz Ziółkowski (85).

TERMINARZ ROZGRYWEK

■ XIV kolejka, 2 kwietnia
Żubr – Błyskawica 1:1
Macierz – Rzezawa 5:2
Orzeł – Błękitni 1:1
Górniki – Tarnavia 2:0
Raba – Piast 0:1
Naprzód – Drwinka 3:0
Czarni – Wisła – spotkanie zostało przełożone na środę 17 maja

■ XV kolejka, 9 kwietnia
Raba – Górniki 2:2
Rzezawa – Czarni 0:1
Macierz – Błyskawica 1:2
Tarnavia – Orzeł 5:3
Drwinka – Piast 2:6
Błękitni – Żubr 1:0
Wisła – Naprzód – mecz przełożony, termin nie został jeszcze ustalony

■ XVI kolejka, 15 kwietnia
Błyskawica – Błękitni 14
Żubr – Tarnavia 13
Orzeł – Raba 14
Górniki – Drwinka 11
Piast – Wisła 14
Naprzód – Rzezawianka 13
Czarni – Macierz 11

■ XVII kolejka, 23 kwietnia
Czarni – Błyskawica 11
Macierz – Naprzód 17
Rzezawianka – Piast 17
Wisła – Górniki 11
Drwinka – Orzeł 16
Raba – Żubr 17
Tarnavia – Błękitni 16

■ XVIII kolejka, 30 kwietnia
Błyskawica – Tarnavia 17
Błękitni – Raba 17
Żubr – Drwinka 17
Orzeł – Wisła 14
Górniki – Rzezawianka 14
Piast – Macierz 14
Naprzód – Czarni 17

■ XIX kolejka 3 maja
Naprzód – Błyskawica 17
Czarni – Piast 17
Macierz – Górniki 17
Rzezawianka – Orzeł 17
Wisła – Żubr 17
Drwinka – Błękitni 14
Raba – Tarnavia 14

■ XX kolejka, 7 maja
Błyskawica – Raba 17
Tarnavia – Drwinka 15

Błękitni – Wisła 18
Żubr – Rzezawianka 18
Orzeł – Macierz 17
Górniki – Czarni 11
Piast – Naprzód 17

■ XXI kolejka, 14 maja
Piast – Błyskawica 11
Naprzód – Górniki 17
Czarni – Orzeł 11
Macierz – Żubr 11
Rzezawianka – Błękitni 18
Wisła – Tarnavia 18
Drwinka – Raba 16

■ XXII kolejka, 21 maja
Błyskawica – Drwinka 17
Raba – Wisła 18
Tarnavia – Rzezawianka 15
Błękitni – Macierz 18
Żubr – Czarni 18
Orzeł – Naprzód 17
Górniki – Piast 17

■ XXIII kolejka, 28 maja
Górniki – Błyskawica 17
Piast – Orzeł 11
Naprzód – Żubr 17
Czarni – Błękitni 17
Macierz – Tarnavia 18

DRWINKA

32-709 Drwinia.
Prezes: Józef Buczak. Trener (grający): Mateusz Jelonek. Kierownik drużyny: Wojciech Kaźmierczak.

KADRA

Bramkarze: Mateusz Kaźmierczak (90), Rafał Smarzewski (86).

Obrońcy: Kamil Kular (86), Dominik Tabor (86), Piotr Walkowski (79), Maciej Więcek (87).

Pomocnicy i napastnicy: Kamil Babkiewicz (92), Łukasz Biernat (88), Mateusz Jelonek (68), Robert Kubas (73), Bartłomiej Machaj (87), Łukasz Machaj (82), Kamil Mandziń (91), Mieczysław Matusik (89), Tomasz Moroński (91), Bogdan Nowak (80), Mariusz Nowak (91), Piotr Nowak (81), Maciej Olszewski (89), Mateusz Porębski (92), Patryk Siudak (84), Piotr Styczeń (91).

PIAST ŁAPANÓW

32-740 Łapanów 265
Prezes: Jan Migas. Trener: Stanisław Tabak. Kierownik drużyny: Edward Bielski.

KADRA

Bramkarze: Jakub Babral (82), Sylwester Goc (81).

Obrońcy: Jarosław Bielski (83), Marcin Czekaj (76), Robert Jachymczuk (86), Marcin Karteczka (79), Sławomir Mucha (87).

Pomocnicy i napastnicy: Sławomir Bzdyl (78), Mariusz Drożdż (87), Radosław Kasprzyk (83), Janusz Migas (86), Rafał Motak (79), Bartłomiej Mróz (86), Piotr Mucha (84), Andrzej Musiał (67), Paweł Stokłosa (74), Adam Szostak (86), Andrzej Woźniak (70), Grzegorz Woźniak (85), Krzysztof Zdybał (82).

WISŁA GROBLA

32-009 Drwinia. Prezes: Stanisław Odrobina. Wiceprezes: Józef Tabor. Trener: Stanisław Leśniak. Kierownik drużyny: Ryszard Tomala.

KADRA

Bramkarze: Włodzimierz Tabor (58), Leszek Wielbłąd (78).

Obrońcy: Waldemar Czekaj (77), Łukasz Gadowski (77), Marcin Krokosz (77), Dominik Lany (83), Wojciech Sarara (87), Paweł Tabor (86), Michał Tomala (83).

Pomocnicy i napastnicy: Dominik Hanusiak (86), Krzysztof Kordeusz (83), Jarosław Krzyk (79), Sławomir Kukla (84), Michał Leśniak (84), Wiesław Matusik (73), Sławomir Siodlarz (79), Tadeusz Szczygieł (78), Tomasz Śliwa (87), Łukasz Tyrka (87), Andrzej Wągroda (87).

Rzezawianka – Raba 18
Wisła – Drwinka 18

■ XXIV kolejka, 4 czerwca
Błyskawica – Wisła 17
Drwinka – Rzezawianka 16
Raba – Macierz 18
Tarnavia – Czarni 17
Błękitni – Naprzód 18
Żubr – Piast 18
7 czerwca
Orzeł – Górniki 18

■ XXV kolejka, 11 czerwca
Błyskawica – Orzeł 11
Górniki – Żubr 11
Piast – Błękitni 11
Naprzód – Tarnavia 11
Czarni – Raba 11
Macierz – Drwinka 11
Rzezawianka – Wisła 11

■ XXVI kolejka, 18 czerwca
Rzezawianka – Błyskawica 18
Wisła – Macierz 18
Drwinka – Czarni 18
Raba – Naprzód 18
Tarnavia – Piast 18
Błękitni – Górniki 18
Żubr – Orzeł 18

ZAPIS FILMOWY 5 MSZY ŚWIĘTYCH Z PAPIEŻEM POLAKIEM

Niezapomniana Msza Święta w Krakowie! Zobacz ją w całości!

JUŻ W CZWARTEK, 13 KWIETNIA

* Płyta dostępna w części nakładu Gazety Krakowskiej

W PIĄTEK, 14 KWIETNIA POWTÓRNIE UKAŻE SIĘ PŁYTA NR 1 - MSZA ŚWIĘTA W NOWYM TARGU - 1979 ROKU - NIE PRZEGAP!

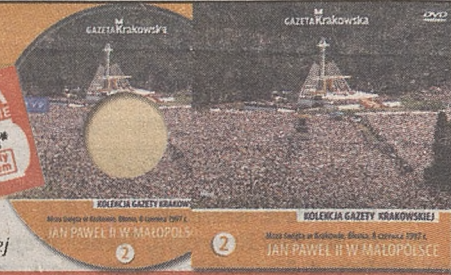
PŁYTA
W PREZENCIE
4,70 zł*
Cena gazety
z prezentem

Po meczu piłkarzy Bocheńskiego KS

Czekali już na gwizdek

Na boiskowym zegarze już dawno minęła 90. minuta. Piłkarze Bocheńskiego KS w wyjazdowym spotkaniu z Dunajcem Nowy Sącz prowadzili 2:1 i oczekiwali na końcowy gwizdek. Ostatnia akcja gospodarzy przyniosła im bramkę. Zawodnikom Bocheńskiego sprzed nosa uciekły cenne dwa punkty.

Nieszczęście rozpoczęło się od akcji **Dariusza Nowaka**.

Zamiast pozwolić, aby piłka opuściła boisko, niepotrzebnie wybił ją w pole. Piłkarze Dunajca przejęli ją w środkowej strefie boiska, przeprowadzili kontrę, po której wywalczyli rzut rożny. Po dośrodkowaniu zakołowało się pod naszą bramką. W potwornym zamieszaniu najwięcej zimnej krwi zachował **Bartosz Biernacki**, który z bliskiej odległości wpakował piłkę do naszej bramki. Taka strata w takich okolicznościach bardzo boli. Doświadczeni piłkarze nie powinni do tego dopuścić – powiedział po meczu kierownik drużyny **Władysław Wójcik**.

Stwierdził jednak obiektywnie, że remis jest rezultatem sprawiedliwym, odzwierciedla to, co działo się wcześniej na boisku. Uważa, że jego drużyna rozegrała jednak dobre spotkanie. Sytuację skomplikowały m.in. czerwona kartka **Rachwałskiego** i gra przez ostatni kwadrans w „dziesiątkę” oraz uraz czołowego zawodnika **Mariusza Krzywdy**.

Po rozgrzewce okazało się, że odczuwa ból w kontuzjowanej nodze. Nie chcieliśmy go narażać na poważniejszy uraz. Na tym meczu nie kończy się przecież liga – dodał kierownik.

W wiosennej rundzie – zdaniem **Władysława Wójcika**, tak właśnie będą wyglądały piłkarskie pojedynki. Nikt nie chce przegrywać, nikt nie chce spadać do niższej klasy, a miejsc w zreformowanej czwartej lidze będzie niewiele. Ligowa tabela jest bardzo splaszczona. O pozostaniu w tej klasie bądź degradacji do okręgówki decydować może każdy punkt. Dlatego tak bardzo trzeba żałować tych, straconych już po regulaminowym czasie gry. (KIER)



Trener **Aleksander Brożniak** z niedowierzaniem patrzył, jak pewne punkty uciekają jego podopiecznym

Decydujące boje szczypiornistów

Nie ma czasu na świętowanie

Tylko króciutką świąteczną przerwę w treningach będą mieli znajdujący się w niezwykle trudnej sytuacji, poważnie zagrożeni spadkiem z I ligi piłkarze ręczni Bocheńskiego KS. Ostatni przed świętami trening odbędą jeszcze w czwartek wieczorem, na kolejnym spotkają się już we wtorek.

Chcąc zachować ligowy byt nie możemy sobie pozwolić na lenistwo.

Już w przyszłą sobotę czeka nas wyjazdowy, arcytrudny pojedynek z ASPR Zawadzkie. Rywalom, aby mogli być pewni pozostania w lidze potrzebny jest co najmniej jeden punkt. Dla nas jest to pojedynek o wszystko – powiedział trener **Ryszard Tabor**.

Szkoleniowiec Bocheńskiego obejrzał rywali w meczu z MTS Chrzanów. Twierdzi, że szczypiornicy ASPR grają szybko, dynamicznie, zdecydowanie lepiej niż w pierwszej rundzie. Aby z nimi wygrać, jego drużyna musi zagrać skuteczniej niż w do-



Szczypiornicy Bocheńskiego obiecują walkę do końca

FOT. ROMAN KIEROŃSKI

tychczasowych pojedynkach i nie może popełniać prostych błędów, choćby takich jak w ostatnim meczu z Unią Tarnów.

Przy przeciętnej naszej grze nie mamy najmniejszych szans. Musimy się wzniesić na wyżyny umiejętności, zagrać na pełnych obrotach – twierdzi trener.

W zespole panuje pełna mobilizacja, ale trenują ci którzy... mogą. Ogromne kłopoty w związku z pracą zawodową ma lider zespołu **Maciej Jacak**. Zawodnik, od którego w dużej mierze zależy postawa zespołu nie trenuje tyle, ile chciałby trener. Pauzują mający założony gips **Jakub Bryg** i **Łukasz Gicala**. Wciąż wyłąc-

zony jest mający przewlekłą kontuzję **Sławomir Ćwik**.

Zrobimy wspólnie wszystko, aby pierwszoligowy szczypiornik nie zniknął ze sportowej mapy naszego miasta. Jesteśmy to winni przede wszystkim naszym kibicom. Oni wierzą w nasze powodzenie i nie chcemy ich zawieść – dodał trener. (KIER)

Skarb kibica piłkarskiej klasy A w „Krakowskiej”

Już jutro w „Gazecie Krakowskiej” bezpłatny, kolorowy, 16-stronicowy skarb kibica piłkarskiej klasy A.

A w nim: terminarze i kadry wszystkich zespołów naszego regionu, występujące w ramach rozgrywek Tarnowskiego Okręgowego Związku Piłki Nożnej.

Każdy kibic musi to mieć. Przyda się na ligowe pojedynki.

Powiatowe Igrzyska Młodzieży Szkolnej Najlepsi z „piątki”

Uczniowie Szkoły Podstawowej nr 5 z Bochni zwyciężyli w powiatowych zawodach w piłce ręcznej rozegranych w ramach Igrzysk Młodzieży Szkolnej. Zwycięski zespół będzie reprezentował powiat bocheński w zawodach rejonowych.

Bochnia 6:13. PSP nr 5 Bochnia – SP Nowy Wiśnicz 2:19.

KOŃCOWA TABELA:

1. PSP nr 5 Bochnia 3 6 47:7
2. PSP nr 4 Bochnia 3 4 29:23
3. Nieszkowice 3 21 12:34
4. Nowy Wiśnicz 3 1 12:36

W drużynie mistrzów występował: **Ból**, **Pawłowski**, **Dobranowski**, **Mikrut**, **Jamiński**, **Komasa**, **Augustyn**, **Onyszko**, **Wrona**, **Guzek**, **Koecyk**, **Wnęć**. Opiekun: **Michał Goliński**.

Drużyny uczestniczące w finale powiatowym otrzymały pamiątkowe dyplomy i nagrody ufundowane przez Starostwo Powiatowe. (KIER)

Wyniki spotkań:

SP Nieszkowice Małe – PSP nr 5 Bochnia 0:15. PSP nr 4 Bochnia – SP Nowy Wiśnicz 11:4. PSP nr 5 Bochnia – PSP nr 4 Bochnia 13:5. SP Nieszkowice Małe – SP Nowy Wiśnicz 6:6. SP Nieszkowice Małe – PSP nr 4

MAREK KUSTO: Z WOLEJA



Piłka to gra zespołowa

Jeżeli chce się odnosić sukcesy w piłce nożnej to bezwzględnie trzeba stworzyć zgrany, rozumiejący się kolektyw. Nie może to być drużyna złożona z przypadkowych osób, indywidualności, bo to – jak pokazuje praktyka – sprawdza się jedynie na krótką metę.

Tym bardziej cieszę się, że **Zagłębie Lubin**, z którym teraz pracuję, to drużyna z charakterem, która wie, czego chce i w każdym meczu walczy o wygraną. Nie mamy wielkich gwiazd, ale dobry, wyrównany skład, który w ważnych meczach potrafi się dostatecznie skoncentrować i zagrać na maksimum swoich umiejętności.

Tak było w spotkaniu minionej kolejki z rewelacją rundy wiosennej – jak zawsze groźną, **Amicą Wronki**. Był to dla nas mecz szczególny, z kategorii pojedynków o „sześć punktów”. Sasiadujemy bowiem w tabeli i bezpośrednio rywalizujemy z nimi o trzecią lokatę.

Niespecjalnie z koncentracją było natomiast w drużynie **Wisły Kraków**. Mistrz Polski, jeśli poważnie myśli o sięgnięciu ponownie po tytuł, nie powinien przegrywać. A taka wpadka przytrafiła mu się w Poznaniu. Rywalizacja o mistrzostwo nie została jeszcze zakończona, do rozegrania pozostało wprowadzić sporo spotkań, ale czteropunktowa przewaga warszawskiej Legii to już spora zaliczka. Widać, że stołeczny zespół jest bardzo silny i o tym, kto będzie górą, może zdecydować dopiero bezpośrednie starcie obu drużyn.

Przed nami następna kolejka w środku tygodnia. Trzeba być naprawdę bardzo mocnym kadrowo, aby wytrzymać taki maraton. To niejednokrotnie przekłada się na wyniki. Nie zawsze faworyci są górą. Zmęczenie daje bowiem znać o sobie.

NOTOWAŁ (PACH)