ŚDM – informacje dla mieszkańców ● Boży Jurek ● Polska gola! Brexit a założenia UE ● Relacja po rajdzie ● Podgórskie Dyktando

PL ISSN 1507-6105

tradycja od 1995 r. **nakład 9 000 egz. + www.wiadomoscipodgorze.pl**

WIADOMOŚCI

Egzemplarz bezpłatny
Przekaż dalej!

Bieżanów, Bieżanów Nowy, Kozłówek, Kurdwanów, Łagiewniki, os. Cegielniana, Piaski Nowe i Wielkie, Prokocim, Prokocim Nowy, Rżąka, Swoszowice, Wola Duchacka Wschód i Zachód

Nr 7-8 (246-247) Rok XXI **Kraków** **lipiec-sierpień 2016**

Druk-arnia LEYKO sp. z o.o.
Sztuka dobrego druku
ulotki, plakaty, książki, katalogi...
www.leyko.pl

ŚWIATOWE DNI MŁODZIEŻY W KRAKOWIE

Informacje dla mieszkańców na str. 2 - 3

MARKOWE ARTYKUŁY DZIECIĘCE
W okresie wakacji sklep czynny: pn-pt 10-17, sobota-nieczynne
PLECAKI TORNISTRY
ARTYKUŁY SZKOLNE
modny-dzieciak.pl
OS. KURDWANOW NOWY
UL. POR. HALSZKI 28
tel. 668-338-491
ST.REET® Berlitz STARPAK ASTRA bambino® CoolPack

NIEPUBLICZNE PRZEDSZKOLE
BAJLANDIA
OD STYCZNIA 2017
PUBLICZNE PRZEDSZKOLE
5 godzin bezpłatnie
Zapraszamy od 2,5 roku życia
Kraków, ul. Stattlera 26 (przecznica z ul. Na Kozłówce)
Filia ul. Wolska 7 (dojazd od ul. Wielickiej)
tel. 12/264 72 43 WŁASNA KUCHNIA
tel. +48 509 314 999 | www.bajlandia.org

Wynajmę na działalność usługową, handlową i biurową **lokale** od 25 m² do 110 m²
- obszerny parking
- dogodny dojazd
- pomieszczenia klimatyzowane
- rekuperacja

ul. Kijanki 2
(róg Cechowej i Tuchowskiej)
tel. 506 151 872

TŁUMIKI
12 657 23 75
513 096 771
HAKI HOLOWNICZE
MECHANIKA OGÓLNA
WULKANIZACJA
ZMIANA ADRESU!
PIOMAR, Wola Duchacka, ul.Dauna 95A (wjazd od Nowosądeckiej)
DLA STAŁYCH KLIENTÓW RABATY

Auto - Center
ul. Wielicka 250 tel. 12 288 04 10 i 12 288 05 00
Przeglądy wakacyjne!
Klimatyzacja
NAPRAWA, OBSŁUGA I DEZYNFEKCJA UKŁADU WENTYLACJI
SERWIS WSZYSTKICH MAREK
- serwis pogwarancyjny
- naprawa
- komputerowa diagnostyka silnika
- serwis ogumienia
- serwis klimatyzacji
- naprawy blacharsko-lakiernicze

PRZEGLĄDY REJESTRACYJNE
pn. – pt. 7 – 21, sob. 8 – 14
- motocykle – samochody do 3,5 T
- pojazdy zasilane gazem
- pojazdy sprowadzone z zagranicy
- badania powypadkowe

SKLEP: części zamienne, oryginały i tańsze zamienniki
Czynne: pn. – pt.: 8 – 18, sob.: 8 – 14 www.autocenter.com.pl
BIURA DO WYNAJĘCIA: 600 880 870

RUCH PODCZAS ŚWIATOWYCH DNI MŁODZIEŻY

Przed nami 31. Światowe Dni Młodzieży, podczas których w dniach 26 – 31 lipca br. nasze miasto odwiedzą setki tysięcy pielgrzymów, tysiące „zwykłych" turystów. Jak się poruszać po Krakowie, co robić w sytuacjach „nietypowych", o czym koniecznie trzeba wiedzieć? Przedstawiamy praktyczne wskazówki.

PORUSZANIE SIĘ SAMOCHODEM

W czasie trwania ŚDM miasto zostanie podzielone na kilka stref, w których będą obowiązywały ograniczenia w poruszaniu się pojazdów. Strefy można podzielić na dwie grupy.

Pierwsza, to strefy zamknięte „Błonia" (w dniach 23.07 - 01.08) **i „Łagiewniki"** (w dniach 26.07 - 31.07). To obszar ograniczony ulicami Tischnera, Zakopiańska, Jugowicka, Podmokła, Herberta, Turowicza do Tischnera. Zaliczone do nich ulice będą zdominowane przez pieszych i tylko nieliczne pojazdy będą miały prawo do wjazdu.

Druga grupa, to trzy strefy o ograniczonym ruchu.

Nr 1 – w uproszeniu to teren Krowodrzy (między ul. Królowej Jadwigi, Armii Krajowej i Czarnowiejską), ścisłego centrum, Grzegórzek, Kazimierza i Starego Podgórza. Ograniczenia w dniach 26.07 - 01.08.

Nr 2 – to obie strefy zamknięte, obszar nr 1 plus tereny sięgające ulic Conrada, Opolskiej i 29 Listopada na północy oraz Południowej Obwodnicy Autostradowej Krakowa. Ograniczenia w dniach 26.07 - 01.08.

Nr 3 – wschodnia część miasta i tereny aż po drogę nr 75 biegnącą od Targowiska, przez Niepołomice po ul. Igołomską. Ograniczenia w dniach 29.07 - 31.07.

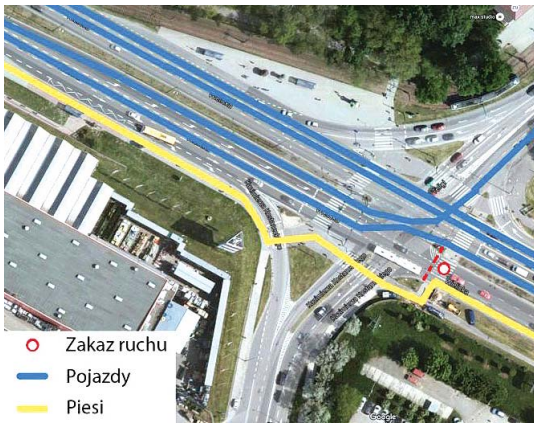

Organizacja ruchu na skrzyżowaniu ulic Wielickiej i Teligi

Są to obszary, w które nie każdy pojazd będzie mógł wjechać. Planując podróż warto sprawdzić, czy odbędzie się ona w ramach jednej strefy, czy też konieczne będzie przekroczenie granicy stref. Jeśli tak, koniecznie należy sprawdzić, czy pojazd będzie dopuszczony do wjazdu w kolejną strefę.

Dokumentem uprawniającym do wjazdu w strefę ograniczonego ruchu są wjazdówki lub identyfikatory mieszkańca.

Wjazdówki do którejkolwiek strefy są wydawane przez Zarząd Infrastruktury Komunalnej i Transportu. Można je uzyskać tylko w wyjątkowych przypadkach. Większości krakowian wystarczą opisane niżej identyfikatory.

Identyfikator mieszkańca (z literą M)

Można go pobrać ze strony internetowej ZIKiT i wydrukować, wypełnić i umieścić za szybą pojazdu. Mieszkańcy powinni mieć przy sobie dokument określający zameldowanie na terenie danej strefy (nowe dowody osobiste nie mają rubryki „zameldowania", ale na szczęście informacja o miejscu zamieszkania jest w prawie jazdy) lub inny dokument potwierdzający zamieszkanie w danej strefie, np. aktualną umowę najmu, decyzją o wymiarze podatku od nieruchomości, imienny rachunek z adresem, itp.

Pojazd zaopatrzenia

Tego typu pojazdy winny mieć umieszczony za przednią szybą napis „Zaopatrzenie". Jeżeli towary dowożone będą tylko w obrębie strefy, to wystarczy, aby kierowca poruszał się firmowym autem z identyfikatorem „PS" (pojazd służbowy) z podpisem i pieczątką pracodawcy oraz wydrukiem „Zaopatrzenie". W przypadku, gdy firma dowożąca towar mieści się poza strefą, dojazd będzie możliwy tylko w godzinach 0:00 - 10:00.

Pracownicy dojeżdżający do firm

zlokalizowanych w strefach ograniczonego ruchu muszą mieć identyfikatory z literami PR (pracownik). Pracodawca musi na nich napisać: *„Pojazdem o numerze rejestracyjnym… dojeżdża do pracy pracownik firmy… zlokalizowanej przy ulicy…"* oraz potwierdzić to podpisem i pieczątką firmową. Tak wypełniony druk należy umieścić za przednią szybą samochodu. Dojazd do strefy, w której znajduje się zakład pracy, możliwy będzie od godz. 0:00 danego dnia, do godz. 10:00 (wyjątkiem jest strefa Łagiewniki, gdzie dojazd będzie możliwy tylko do godz. 8:00).

Takie same zasady dotyczą poruszania się pojazdów służbowych firm działających w strefach ograniczonego ruchu. Ich kierowcy muszą mieć dokumenty poświadczające prowadzenie działalności w danej strefie.

Dojazd do placówek służby zdrowia

Chcąc dotrzeć do takiej placówki położonej w Strefie Ograniczonego Ruchu trzeba posiadać identyfikator SZ (szpital). Uprawnia on do dojazdu nie tylko do szpitala, ale i innych placówek medycznych na danym obszarze. Na identyfikatorze trzeba wpisać nazwę placówki i jej adres.

UWAGA kierowcy!

Planując podróż, zwłaszcza, jeśli przebiegać będzie ona w pobliżu stref zamkniętych, strefy ograniczonego ruchu nr 1, czy też po ulicach, na których spodziewany jest wzmożony ruch pieszych, należy się liczyć z możliwością niezapowiedzianych zmian. Takie decyzje mogą być podjęte przez policjantów zabezpieczających dany rejon miasta i nie da się ich przewidzieć z wyprzedzeniem.

Od 26.07 do 31.07 ruch Alejami Trzech Wieszczów od (ul. Czarnowiejskiej) i dalej ul. Kamieńskiego aż do Ronda Matecznego będzie się odbywał tylko jedną nitką jezdni. Druga będzie przeznaczona dla pieszych i komunikacji zbiorowej.

Podobna zasada będzie wprowadzona w dniach 30 - 31.07 na ulic Kamieńskiego i Wielickiej (od stacji BP), z tym, że na tej ostatniej od ul. Teligi dwa pasy jezdni w kierunku Wieliczki będą dostępne dla pieszych, komunikacja zbiorowa pojedzie bowiem ulicą Teligi do pętli na Bieżanowie.

Trzeba też pamiętać, że w dniach, gdy pielgrzymi będą szli do Brzegów lub z nich wracali zostanie zmieniona organizacja ruchu na ulicach prowadzących na wschód. Dotyczy to m.in. ulic Nowosądeckiej i Wielickiej oraz Bieżanowskiej i Surzyckiego. Dwie ostatnie będą w całości przeznaczona dla pieszych!

Bardziej szczegółowe informacje udzielane są **pod numerem telefonu 12 616 86 06**, ale ZIKiT prosi, by dzwonić w naprawdę wyjątkowych sytuacjach, by wcześniej dokładnie zapoznać się z informacjami w Internecie.

Uwaga! W razie potrzeby wszystkie identyfikatory można otrzymać w siedzibach rad dzielnic.

KOMUNIKACJA ZBIOROWA

Podczas Światowych Dni Młodzieży komunikacja miejska, rowery i podróże piesze będą podstawową formą przemieszczania się po Krakowie. W tym celu wprowadzonych zostanie kilka zmian, które mają ułatwić podróż pasażerom. Jedną z nich jest **wytyczenie dodatkowych buspasów**, które usprawnią ruch autobusów między poszczególnymi strefami. Buspasy pojawią się między innymi na ul. Opolskiej, Nowohuckiej czy Konopnickiej.

Strefa zamieszkania - ul. Bieżanowska. Pieszy może poruszać się cała szerokością ulicy, maksymalna prędkość pojazdów 20 km/h

Kolejnym udogodnieniem będą specjalne linie, zwiększona także zostanie liczba kursów. W sumie w trakcie ŚDM kursować będzie 250 tramwajów (50 proc. więcej niż w wakacyjny dzień roboczy) i 580 autobusów (ponad 40 proc. więcej niż w wakacyjny dzień roboczy).

Przypominamy, że informacje o zmianach w funkcjonowaniu komunikacji ukazują się na bieżąco na stronie **www.kmkrakow.pl** Zachęcamy też do skorzystania z wyszukiwarki połączeń **www.JakDojade.Pl**

Warto zapamiętać, że:

- 27.07. (środa) nastąpi wstrzymanie ruchu tramwajowego na Salwator oraz przez ul. Franciszkańską.
- 27.07. - 31.07. (środa-niedziela) nastąpią wstrzymania ruchu pojazdów komunikacji miejskiej na wybranych ulicach, w tym: Konopnickiej, Księcia Józefa, Focha, Piastowska, Wielicka, Powstańców Wielkopolski, Powstańców Śląskich, Ofiar Dąbia, aleja Pokoju. Ruch na Alejach Trzech Wieszczów powinien być utrzymywany tak długo, jak będzie to możliwe.

Główne trasy i utrudnienia w poszczególnych rejonach

Z Bieżanowa do Centrum. Na tej trasie utrudnienia będą szczególnie zauważalne z momentem zmiany organizacji ruch na ul. Bieżanowskiej i wprowadzeniem tam Strefy Zamieszkania (30–31 lipca, sobota-niedziela). Dodatkowo, w tych samych dniach, utrudniony będzie przejazd ul. Wielicką. Dojazd będzie więc trudniejszy podczas części wydarzeń związanych z uroczystością w Brzegach (30-31 lipca), niż podczas wydarzeń zlokalizowanych na Błoniach (26-29 lipca).

Z Kurdwanowa do Centrum. Podobnie jak w przypadku trasy z Bieżanowa, szczególnie zwrócić należy uwagę na zmiany w organizacji ruchu związane z wydarzeniami w Brzegach oraz zmianami organizacji ruchu na Wielickiej. Ponadto w rejonie Kurdwanowa znajdą się parkingi autokarów oraz spodziewany jest wzmożony ruch pieszych.

Z Borku Fałęckiego do Centrum. Trasa ta przebiega obok Strefy Wyłączonej z Ruchu – Łagiewniki. Jest to też rejon miasta, w którym przez cały czas trwania ŚDM należy spodziewać się wzmożonego ruchu pieszych do łagiewnickich sanktuariów. Kulminacja utrudnień nastąpi 30 lipca (sobota).

Zmiany w komunikacji miejskiej

Przez cały okres trwania Światowych Dni Młodzieży będzie wstrzymana komunikacja do Cichego Kącika (jej wznowienie nastąpi 3 sierpnia).

Do 25 lipca włącznie komunikacja miejska będzie funkcjonowała **wg wakacyjnych rozkładów** jazdy.

W dniu 26.07 (wtorek) do godz. 9.00 komunikacja będzie funkcjonowała wg „szkolnych" rozkładów na dni powszednie i na „tradycyjnych" trasach. Nie można jednak wykluczyć opóźnień w kursowaniu ze względu na przybywanie pielgrzymów do miasta, odnajdywanie przez nich miejsc zakwaterowania i miejsc katechez, spotkań itp.

Po porannym szczycie, czyli **po godz. 9, 26.07 (wtorek),** zostaną uruchomione **specjalne linie korytarzowe: tramwajowe i autobusowe,** które będą kursować aż do 29.07 z dużą częstotliwością (3-5 minut).

Linie korytarzowe tramwajowe

1. Kopiec Wandy – al. Jana Pawła II – rondo Czyżyńskie – al. Pokoju – Grzegórzecka – Centrum Kongresowe – Kapelanka – Łagiewniki;
2. Os. Piastów – Mikołajczyka – Bieńczycka – Mogilska – Grzegórzecka – Starowiślna – Korona – Wadowicka – Borek Fałęcki;
3. Kurdwanów – Nowosądecka – Wielicka – estakada – Kuklińskiego – al. Powstania Warszawskiego – tunel – Krowodrza Górka.

Linie korytarzowe autobusowe

1. Nowy Bieżanów Południe – Teligi – Wielicka – Kamieńskiego - Konopnickiej – Centrum Kongresowe;
2. Kombinat – pl. Centralny im. R. Reagana – Bora-Komorowskiego – Lublańska – al. 29 Listopada – Nowy Kleparz – Plac Inwalidów;
3. Chełmońskiego Osiedle – Armii Krajowej – Miasteczko Studenckie AGH;
4. Plac Centralny im. R. Reagana – Andersa – Bora-Komorowskiego – Opolska – Armii Krajowej – Bronowice Małe.

W dniach 30 - 31.07 (sobota-niedziela) komunikacja będzie funkcjonowała wg „szkolnych" rozkładów jazdy na dni powszednie. Będę też działały linie „korytarzowe".

Linie korytarzowe tramwajowe

1. Krowodrza Górka – tunel – al. Powstania Warszawskiego – Kuklińskiego – Lipska - Mały Płaszów;
2. Bronowice Małe – Królewska – Karmelicka – Dunajewskiego – Basztowa - Lubicz – al. Powstania Warszawskiego – Kuklińskiego – Lipska – Mały Płaszów;
3. Czerwone Maki – Grota-Roweckiego – Brożka – Kalwaryjska – Limanowskiego – Wielicka – Teligi – Nowy Bieżanów;
4. Borek Fałęcki – Zakopiańska – Kalwaryjska – Limanowskiego – Wielicka – Teligi – Nowy Bieżanów.

Linie korytarzowe autobusowe:

1. Kombinat - Plac Centralny im. R. Reagana – al. Pokoju – Nowohucka – Wielicka – Teligi – Nowy Bieżanów Południe.

RUCH PIESZY

Zarząd Infrastruktury Komunalnej i Transportu przygotował schematy dojść pielgrzymów na uroczystości Światowych Dni Młodzieży na Błonia, do sanktuarium w Łagiewnikach oraz na Campus Misericordiae w Brzegach.

Na terenach oddalonych od wspomnianych miejsc ruch pieszych będzie się odbywał po chodnikach. Im bliżej miejsc uroczystości, w miarę narastania potoku pielgrzymów, będą im „przyznawane" coraz większe prawa – najpierw do poruszania się połową jezdni, a później piesi będą mieli do dyspozycji całą jezdnię.

Największe zmiany dotkną ulic Bieżanowskiej i Surzyckiego prowadzących do Brzegów, które w dniach 30 - 31 lipca będą dostępne tylko dla pieszych i zmotoryzowanych mieszkańców. **Ci ostatni muszą się jednak liczyć z faktem, że w sobotę, gdy pielgrzymi będą szli na czuwanie do Brzegów oraz w niedzielę, gdy będą wracali z mszy świętej (czyli wczesnym popołudniem), wjechanie na te ulice będzie po prostu fizycznie niemożliwe**. Podobna sytuacja może wystąpić też na ciągu ulic Christo Botewa – Lipska – Saska oraz Wielicka – Kamieńskiego/ Nowosądecka.

OBSZAR ZAMKNIĘTY ŁAGIEWNIKI.
UPRAWNIENI DO WJAZDU:

- mieszkańcy tego obszaru
- pojazdy zaopatrzenia 00:00 – 10:00
- oznakowane pojazdy służb specjalnych i medycznych
- KMK, komunikacja zbiorowa, taxi – w godz. funkcjonowania KMK
- pojazdy z zezwoleniami zarządu drogi
- pojazdy osób niepełnosprawnych zgodnie z obowiązującym oznakowaniem
- goście hotelowi z rezerwacją i miejscem parkingowym poza pasem drogowym
- dojazd do CH Zakopianka i firm w obszarze (Zakopiańska, Marcika, Połomskiego (Biedronka)), dojazd do stacji paliw przy ul. Fredry.

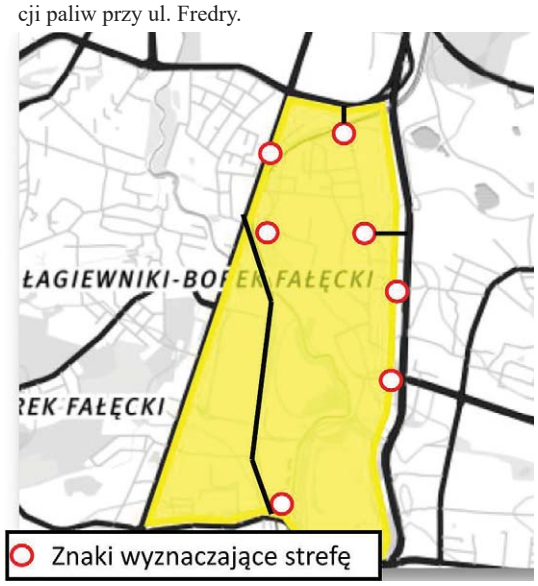

Obszar zamknięty Łagiewniki. Brak możliwości wjazdu w dniach 26-31.07. Ulice graniczne Tischnera, Zakopiańska, Jugowicka, Podmokła, Herberta, Turowicza do Tischnera.

PRAKTYCZNE INFORMACJE

Jeden bilet

15 zł za przejazd komunikacją miejską przez 6 dni – Rada Miasta Krakowa zdecydowała o stworzeniu biletu wielokrotnego przejazdu, obowiązującego w granicach miasta i na trasach aglomeracyjnych w dniach od 26 do 31 lipca, czyli podczas Światowych Dni Młodzieży.

Preferencyjna cena biletu ma zachęcić krakowian, aby w czasie ŚDM pozostawili swoje samochody pod domem i skorzystali z komunikacji miejskiej. O wprowadzenie zachęt dla tych, którzy zrezygnują z samochodu apelowali podczas konsultacji społecznych mieszkańcy. Pielgrzymi mają zagwarantowane już przejazdy w ramach pakietów, które wykupił dla nich Komitet Organizacyjny ŚDM.

Bilet nie będzie wymagał wielokrotnego kasowania i w okresie jego ważności możliwa będzie nieograniczona liczba przesiadek. Jest wygodniejszy w użyciu oraz tańszy od „standardowych" biletów siedmiodniowych (obowiązujących w II strefach kosztuje 62 zł, natomiast tygodniowy na jedną strefę – 48 zł).

Śmieci

Ze względu na ograniczenia i zmiany w organizacji ruchu, jakie mogą pojawić się podczas ŚDM, w niektórych rejonach miasta odbiór odpadów z posesji może nastąpić w inny dzień niż wynika to z harmonogramu. Z tych samych powodów i tam, gdzie to konieczne, odbiór odpadów może odbywać się w godzinach nocnych.

MPO przypomina, że przed rozpoczęciem Światowych Dni Młodzieży czasowo wstrzymane będą programy: odbioru odpadów zielonych - od 18 lipca do 5 sierpnia. MPO prosi, by w tym czasie nie wystawiać worków z odpadami przed posesje. Odpady zielone można dowieźć samodzielnie do kompostowni w Centrum Ekologicznym Barycz przy ul. Krzemienieckiej 40; odbiór odpadów wielkogabarytowych - od 25 lipca do 5 sierpnia; program odbioru sprzętu elektrycznego i elektronicznego – od 18 lipca do 5 sierpnia „Elektrobrygada na telefon"; oraz realizowany przez MPO i Polski Czerwony Krzyż pilotażowy program odbioru tekstyliów „100% korzyści" - od 18 lipca do 5 sierpnia.

Na czas trwania Światowych Dni Młodzieży, **MPO uruchomi specjalną 24-godzinną infolinię: 12 646 23 61**, pod którą mieszkańcy będą mogli zgłaszać potrzebę interwencji w sprawie czystości lub odbioru odpadów.

Apteki

Rada Miasta Krakowa zdecydowała o wydłużeniu na czas Światowych Dni Młodzieży czasu pracy 28 aptek i zwiększeniu z 10 do 20 liczby aptek całodobowych. Zmiany będą obowiązywały od 26 lipca do 1 sierpnia.

Najbliższe nam apteki całodobowe znajdują się przy ul. Ćwiklińskiej 10 (Apteka Dr Max), Kalwaryjskiej 94 (Apteka Dbam o Zdrowie), Stojałowskiego 6 (Apteka Dbam o Zdrowie), Wolskiej 1 (Apteka Galaktyka) i Wysłouchów 49 (Apteka Dbam o Zdrowie) oraz ul. Starowiślna 82.

Listę aptek całodobowych można znaleźć na stronie www.krakow.pl w zakładce Nasze Miasto, wybierając w menu po lewej stronie opcję Apteki w sekcji Zdrowie.

KONKRETNE ODPOWIEDZI NA WAŻNE PYTANIA

Mieszkańcy pytają o wiele spraw. Zarząd Infrastruktury Komunalnej i Transportu przygotował swoiste vademecum odnośnie kwestii, które nie znalazły się w innych materiałach.

✔ **Czy posiadając wjazdówkę do jednej strefy ograniczonego ruchu jako mieszkaniec, mogę swobodnie wjeżdżać także do innych stref?**

To zależy. Wjazdówka do strefy nr 1 (Stare Podgórze, część Krowodrzy) działa również w strefach nr 2 i 3 (czyli w sumie w trzech strefach), wjazdówka do strefy nr 2 – na obszarze nr 2 i 3, natomiast wjazdówka do strefy nr 3 obowiązuje wyłącznie w strefie o tym numerze. (Szczegółowe granice stref w tekście obok).

✔ **Czy utrudnienia w strefach będą obowiązywać przez całe ŚDM?**

To zależy od konkretnej strefy. W ścisłym centrum Krakowa zmiany w organizacji ruchu będą trwać najdłużej, aż do poniedziałku 1 sierpnia. Natomiast na wschodzie Krakowa strefa ograniczonego ruchu będzie obowiązywać tylko w trzy ostatnie dni lipca.

✔ **Kierowcy winni mieć identyfikator za szybą samochodu. A co mają zrobić motocykliści?**

W przypadku poruszania się motocyklem odpowiedni identyfikator i dokumenty należy po prostu mieć przy sobie.

✔ **Czy będą ograniczenia w poruszaniu się rowerem?**

Rowerem będzie można poruszać się po Krakowie prawie wszędzie. Wyjątkiem będzie aleja 3 Maja, alejki wokół Błoń i obszar zamknięty Łagiewniki.

✔ **W trakcie ŚDM wyjeżdżam na wakacje. Mój samochód będzie stał pod blokiem. Czy jeśli nie będzie w nim identyfikatora, to zostanie odholowany?**

Konieczność posiadania identyfikatora za szybą będzie wymagana tylko w momencie wjazdu do danej strefy. Zaparkowane pojazdy nie będą kontrolowane pod tym względem.

✔ **Na nowych dowodach osobistych nie ma adresu. Jak mam się wylegitymować z zamieszkania „w strefie"?**

Jest wiele sposobów by udowodnić, że mieszka się w danym miejscu. Adres jest podany na prawie jazdy. Poświadczeniem zamieszkania w „strefie ograniczonego ruchu" może być też rachunek za media z imieniem i nazwiskiem oraz adresem w „strefie". Najemcy mieszkań mogą się posługiwać umową najmu.

✔ **Spodziewamy się dziecka i chcemy mieć zapewniony przejazd przez Kraków w razie czego. Jak to zrobić?**

W tym przypadku rozwiązaniem jest identyfikator „SZ", na którym należy przybić pieczątkę szpitala, do którego planuje się dojechać w trakcie rozwiązania.

INFORMACJA MEDYCZNA

12 661 22 40 to numer Całodobowego Telefonu Informacji Medycznej. Telefon działa 24 godziny na dobę, 7 dni w tygodniu.

Od 25 lipca do 2 sierpnia infolinia zostanie wzmocniona o obsługę w sześciu językach obcych, tj. angielskim, niemieckim, francuskim, włoskim, hiszpańskim i rosyjskim oraz dodatkowe stanowiska obsługi. Zakres udzielanych informacji zostanie poszerzony o informacje dot. zabezpieczenia medycznego dla uczestników Światowych Dni Młodzieży, na podstawie danych przekazanych przez Wojewodę Małopolskiego i Krakowskie Pogotowie Ratunkowe, w tym o polowych namiotach szpitalnych, pieszych i zmotoryzowanych patrolach medycznych, organizacji opieki zdrowotnej w tym czasie.

Infolinia będzie też oczywiście udzielała informacji w dotychczasowym zakresie m.in.: o czasie oczekiwania na świadczenia medyczne, godzinach pracy aptek, nocnej i świątecznej pomocy medycznej, szpitalnych oddziałach ratunkowych, ambulatoryjnej opiece specjalistycznej, podstawowej opiece zdrowotnej i programach polityki zdrowotnej finansowane przez Miasto Kraków i NFZ.

Nadzór nad działalnością Całodobowego Telefonu Informacji Medycznej sprawuje Biuro ds. Ochrony Zdrowia Urzędu Miasta Krakowa.

Informacje opracował: Krzysztof Duliński

Po długiej i ciężkiej chorobie, w wieku 61 lat zmarła nasza koleżanka redakcyjna
ZOFIA MAŁGORZATA ŻMUDZKA
Była dobrym, zaangażowanym dziennikarzem, wrażliwym szczególnie na sprawy społeczne. Pisała także opowiadania.
Wieczne odpoczywanie racz dać jej Panie!
Zosiu, spoczywaj w pokoju!
Zespół redakcji „Wiadomości"

Sygnały

● Czy ustawa krajobrazowa uporządkuje, a dokładniej: oczyści takie widoki na naszych osiedlach?

● Tak jak w ub.r., znów pojawił się na Kurdwanowie barszcz Sosnowskiego – sygnalizuje radny dzielnicy XI i przew. Komisji Zieleni Adam Zabdyr. Zostało to zgłoszone do Straży Miejskiej i do Zikitu, ale to teren prywatny, stąd wydłużone działanie, aby tę toksyczną, parzącą roślinę usunąć, szczególnie w okresie wakacji. Mieszkańcy także to powinni zgłaszać.

● – Dlaczego progi na ul. Halszki są dodatkowo opalikowane? Czy to jest fragment ćwiczeń natowskich „Anakonda"? – pyta Czytelnik z Kurdwanowa i przysyła zdjęcia. Podobnych sygnałów w tej sprawie mieliśmy już więcej. Zikit wyjaśnia, że chodzi o to, aby dyscyplinować kierowców, którzy jeżdżą między progami.

● – Przydałaby się wiata przystankowa na ul. Sławka, taka jaką postawiono ostatnio przy ul. Puszkarskiej. Na Sławka przy Malborskiej, w „piątek - świątek", lato - zima - zawsze stoi tłum pasażerów – sygnalizuje Czytelniczka. Problemem jest, zdaniem Zikitu, niewystarczający pas terenu.

● – Wreszcie wymieniany jest chodnik na ul. Na Kozłówce – zgłasza zadowolony Czytelnik.

● Przy ul. Witosa między kościołem a traktem pieszo-tramwajowym stoi przerdzewiały maszt po jakimś banerze reklamowym. Służby miejskie poszukują właściciela masztu.

● Jakiś czas temu naprawiono schody przy ul. Bojki (na zdjęciach przed i po). Podobną potrzebę zgłasza mieszkanka, jeśli chodzi o schody przy pawilonie na ul. Beskidzkiej, prowadzące na ul. Gołaśki.

● – Dlaczego piesi muszą ustępować zaparkowanym pojazdom na ul. Łużyckiej i tak jest od lat, czy to zgodne z przepisami, czy tego nie widzi straż miejska? – pyta Czytelniczka z os. Piaski Nowe.

● – Skrzyżowanie ulic Cechowa – Kosocicka – Podedworze – Niebieska jest bardzo niebezpieczne dla kierowców i pieszych. Czy jak tam zrobią skwer naprzeciw kościoła, to może by też zrobili bezpieczne przejście i przejazd? – pyta mieszkanka Piasków Wielkich.

● Od początku przyszłego roku nastąpi administracyjna reorganizacja bibliotek samorządowych w Krakowie. Wszystkie filie nie będą już podlegać jednej z 4 dotychczasowych dzielnicowych dyrekcji, ale wprost nowo utworzonej w ich miejsce Bibliotece Miasta Kraków. Jej lokalizacja przewidziana jest w dawnym składzie solnym przy ul. Na Zjeździe (na zdjęciu). Biblioteki osiedlowe nie będą likwidowane.

● W bibliotece w Swoszowicach przy ul. Chałubińskiego spotkać można i takiego Czytelnika ☺

● Kaczki pławią się w strumieniu płynącym wzdłuż ul. Stojałowskiego. – Mam nadzieję, że nikomu nie wpadnie do głowy, aby zabudować ten teren, choć od strony ul. Myślenickiej trwa inwestycyjny napór – martwi się Czytelniczka.

● Na szalone wakacje tylko takim autem ☺

● „Kiedy ostatni raz robiłeś/robiłaś coś po raz pierwszy?" – takie prowokacyjne wyzwanie na wakacje ☺

CZEKAMY NA SYGNAŁY I ZDJĘCIA:
e-mail: wiadomosci.krakow@wp.pl

NZOZ „Spółka Lekarska Na Kozłówce"
ul. Na Kozłowce 29, tel. 12 658 16 11, 12 658 89 01
Porady bezpłatne, w ramach umowy z NFZ:
OKULISTA, DIABETOLOG, PSYCHOLOG, LOGOPEDA
Wizyty płatne:
KARDIOLOG, DERMATOLOG, PSYCHIATRA, NEUROLOG
ul. Wielicka 76 (k. ul. Dworcowej), tel. 12 265 70 68
Porady bezpłatne, w ramach umowy z NFZ: LEKARZ RODZINNY
Wizyty płatne: DERMATOLOG, NEUROLOG, PSYCHOLOG I PSYCHIATRA DZIECIĘCY

USG
• jama brzuszna
• prostata
• tarczyca
• piersi • naczynia szyjne i kręgowe
• echo serca
12 658 16 11
12 658 89 01

Poradnie Specjalistyczne Cardioclinic
Bochenka 10, Kraków (przed szpitalem)
Tel. 12 357 26 26 wew. 2, tel. 883 304 624
www.cardioclinic.pl e-mail: cardioclinic@carint-scanmed.pl
Oferujemy:
• Konsultacje: kardiolog, elektrokardiolog, psychiatra, psycholog
• Kontrola rozruszników serca i defibrylatorów
• Holter EKG, Holter ciśnieniowy
• Echo serca
• EKG wysiłkowe
CARDIOCLINIC

Ogłoszenia drobne

e-mail: wiadomosci.krakow@wp.pl

- Pralnia przyjmie do pracy na magiel: osoby uczące się, emerytów i rencistów, z orzeczeniem lekarskim, oraz kierowcę. Piaski Nowe, ul. Nowosądecka 41A – tel. 12 650 19 00
- Szukam pani do sprzątania – 602 374 014
- Praca w ochronie – 660 630 989
- Firma sprzątająca przyjmie na stałe do pracy przy ul. Łużyckiej – 733 982 333
- Firma Buczek poszukuje sprzedawcy – 12 422 15 74
- Firma Buczek poszukuje pracowników na stanowiska: cukiernik, pomoc cukiernika – 607 948 881
- Do wynajęcia pokoj ul. Gołaśka za opiekę nad starszą osobą chodzącą – 518 756 557
- Do wynajęcia 2 pokoje z kuchnią – 502 080 346
- Szukam pokoju dla 2 osób, os. Piaski Nowe lub okolice – 511 130 314
- Kupię mieszkanie zadłużone, spółdzielczo-lokatorskie, własnościowe lub inne. Posiadam inne na zamianę – 503 988 132
- Sprzedam piec gazowy łazienkowy Vaillant AC 06. Sprzedam maszynę do pisania Łucznik 1301 – tel. 799 144 613
- Sprzedam przemysłową maszynę do szycia Durkopp oraz overlok 4-nitkowy Global – 536 947 813
- Sprzedam łóżka metalowe, karnisze drewniane, szafę ubraniową dwudrzwiową z szufladą – 698 040 139
- Sprzedam ANTYKI: DWA KREDENSY POKOJOWE SYPIALNIE, podwójne łóżka, nakastliki, toaletka, szafa czterodrzwiowa – 698 040 139
- Działkę budowlaną 22 ary, sprzedam – 662 082 002
- Fiata seicento, kupię – 662 082 002
- Harcerskie zuchowe sprawności, GRAJEK ŚPIEWAK przygotuje merytorycznie do ich uzyskania – 502 921 465

Zatrudnię fryzjerkę/fryzjera
pawilon, os. Piaski Nowe
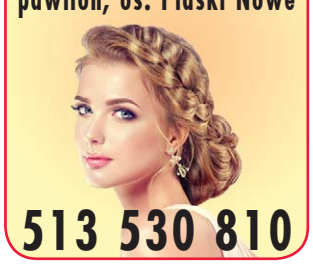
513 530 810

CITO-TEST
Pracownia Analiz Lekarskich
os. Piaski Nowe, ul. Łużycka 55
(pawilon usługowo-handlowy, I p.)
przyjmowanie materiału do badań
pn.- pt. 7.30 - 13.00
wydawanie wyników
pn.- pt. 18.00 - 19.00
tel. 12 657 54 40, 606 957 723
● Bezbolesne i bezstresowe pobieranie krwi z palca.
● Pełny zakres badań krwi, moczu i kału.

KSERO WYDRUKI
WIELKOFORMATOWE z DWG i PDF
tel. 502 34 86 84
BINDOWANIE w twardej oprawie
PIECZĄTKI
WIZYTÓWKI
LAMINOWANIE
DORABIANIE KLUCZY
os. Kurdwanów Nowy
ul. Witosa 39
(koło poczty)

DRUKARNIA CYFROWA DELTA
WYDRUKI OD 1 SZTUKI
książki, katalogi, broszury, gazety, czasopisma, foldery, plakaty, ulotki, wizytówki, zaproszenia, naklejki, itp.
www.deltaprint.pl • tel. 601 682 500

Nowy oddział przedszkolny Delfinki

ul. Kijanki 2
Otwarcie w wakacje 2016

Żłobek Delfinki
ZAPISY TRWAJĄ!
ul. Kijanki 2
tel: 728-393-864
zlobek-delfinki@wp.pl
www.zlobek-delfinki.pl
DLA DZIECI OD 6 MIESIĄCA DO 2,5 LAT

Przedszkole Delfinki
Rekrutacja trwa
2016/2017
Oddziały przedszkolne
ul. Przemiarki 23A
ul. Łużycka 73A
tel: 728-393-864
przedszkole-delfinki@wp.pl
www.przedszkole-delfinki.pl

ŚWIAT DZIECKA

SPRZEDAŻ KOMISOWA ARTYKUŁÓW DLA DZIECI I MAM

UBRANIA - BUTY - ZABAWKI
WÓZKI - ŁÓŻECZKA

Wszystko czego potrzebujesz dla siebie i swojego dziecka

Godziny Otwarcia:
pn-pt 09:30 - 17:00
sob 10:00 - 14:00

tel.660 794 297

Kraków, ul.Łużycka 55 - PAWILON HANDLOWY

ŻALMAX
www.zalmax.pl

ŻALUZJE

PIONOWE
POZIOME
ROLETKI TEKSTYLNE

Produkcja
Montaż * Serwis

Kraków
ul. Szczęśliwa 10
12 655 74 74

F.H.U.P. **ROBIN** NarzedziaWarsztatowe.pl
pon. – pt. 8 – 17, sob. 9 – 13

NARZĘDZIA WARSZTATOWE dla wszystkich
Wola Duchacka, ul. Gromady Grudziąż 14
tel. 12 265 32 30, 12 265 32 31
www.robin.krakow.pl e-mail: robin@robin.krakow.pl

makijaż na każdą okazję

WIZAŻ PAZNOKCIE

MANICURE HYBRYDA ŻEL

Kraków, ul. Gromady Grudziąż 14 606 720 536

LIDER

prawdopodobnie NAJTAŃSZE UBEZPIECZENIA w Krakowie

Ubezpieczamy majątek, firmy, życie i zdrowie (OC, AC, NNW, inne) !!!!!
Tylko u nas ubezpieczysz najtaniej, sprawdź nas, zadzwoń i zamów kalkulację !!!!!

SUPER PROMOCJE !!!!!
- Zniżki do 60 % i więcej
- Extra rabaty przy pakietach
- Załatwiamy formalności za klienta
- Dodatkowe zniżki w AC i OC

DO UBEZPIECZENIA PIZZA GRATIS

Wspieramy Fundację Uniwersyteckiego Szpitala Dziecięcego w Krakowie

Agencja Ubezpieczeniowa LIDER
OS. KURDWANÓW,
ul. Wysłouchów 3 lok. 2
OS. WOLA DUCHACKA-WSCHÓD,
ul. Białoruska 10B (przyziemie)
czynne: pn - pt w godzinach od 9 - 17
telefon: 501-533-226, 533-313-334
ubezpieczenianawoli@interia.pl

Wtorek 22 firma cateringowa

BAR MARATON
Walerego Sławka 10
(przy zajezdni MPK i ZIS)

Obiady na miejscu i na wynos, Catering

12 265 01 89
883 311 600

Napisz do nas
Wysyłamy cotygodniowe menu – prześlij e-mail:
newsletter@wtorek22.pl

www.barmaraton.pl
zamów online

PRALNIA – MAGIEL

- uprawnienia do prania: dla hoteli, restauracji i zakładów pracy
- uprawnienia do prania z barierą higieniczną: dla przychodni i gabinetów lekarskich
- CZYSZCZENIE DYWANÓW TRZEPANIE I TRANSPORT GRATIS
- pranie pościeli z merynosów

PUNKTY PRZYJĘĆ I ODBIORU:
czynne: pon.-pt. 9.00-18.00
sobota 10.00 – 14.00
ul. Nowosądecka 41 A, tel. 12 650 19 00
ul. Bojki 4, tel. 12 654 85 24
ul. Beskidzka 30, tel. 12 655 43 04
ul. Na Kozłówce (przy taxi)
ul. Mitery 16, kom. 518 708 417
ul. Malborska 63, tel. 530 812 886
Zapraszamy klientów indywidualnych

P.W. „SECO" sp. z o.o. ul. Nowosądecka 41 A
tel. 12 650-19-00 www.seco.krakow.pl
czynne od pon do sob: 7⁰⁰ – 20⁰⁰

PRZEGRYWANIE NA DVD

z nośników:
• VHS • VHS-C • SVHS • SVHS-C •
• Video8 • Hi8 • Digital8 • miniDV •
★ DVD oraz miniDVD ★
★ przegrywamy stare filmy celuloidowe 8 mm, super 8 mm i 16 mm oraz inne usługi video i audio

SKANOWANIE SLAJDÓW I NEGATYWÓW
możliwy bezpłatny odbiór materiałów od Klienta

LISTA PUNKTÓW PRZYJĘĆ NA:
www.nagrywanie.net.pl
tel. 606 502 502

Wakacyjna PROMOCJA

- wyszczuplające
- ujędrniające
- antycellulitowe
- odnowa biologiczna

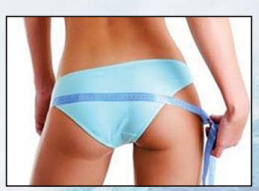

zabiegi w Gabinecie ARCUS

Cena ~~129 zł~~ → 99 zł

Decyduje kolejność zgłoszeń

ARCUS
tel. 12 654 89 87
kom. 601 95 65 25
Serdecznie ZAPRASZAMY!

laventeli kwiaciarnia
ul. Walerego Sławka 16C

godziny otwarcia
poniedziałek 12.00 - 18.30
wtorek - piątek 8.30 - 18.30
sobota 8.30 - 16.30
niedziela 10.00 - 15.00

laventeli.pl
facebook.com/kwiaciarnialaventeli

– Tutaj jest co czytać!...
TWOJA SKUTECZNA REKLAMA
wiadomosci.krakow@wp.pl
504 853 960

TRZYMAMY POZIOM OD PONAD XX LAT!
Przyłącz się do nas!
REKLAMA W „WIADOMOŚCIACH"
e-mail: wiadomosci.krakow@wp.pl

Bieżanów, Bieżanów Nowy, Kozłówek, Kurdwanów, Łagiewniki, os. Cegielniana, Piaski Nowe i Wielkie, Prokocim, Prokocim Nowy, Rżąka, Swoszowice, Wola Duchacka Wschód i Zachód

504 853 960

ZAŁOŻENIA UNII EUROPEJSKIEJ

Fragmenty artykułu red. Krzysztofa Dulińskiego „Dekada we Wspólnocie", który ukazał się w „Wiadomościach" w kwietniu 2014 r. (www.wiadomoscipodgorze.pl). Zwraca uwagę opis założeń UE, jej symboli i jej patronów. Jakże obecne władze UE odeszły od nich, a może je zdradziły?

Jak to się zaczęło...

Niektórzy prapoczątków jednoczenia Europy doszukują się w starożytnym Cesarstwie Rzymskim lub w średniowiecznym imperium Karola Wielkiego. Nie były to jednak dobrowolne wspólnoty państw i narodów, jak dzisiejsza Unia, lecz imperia tworzone drogą podbojów. Autorem pierwszej koncepcji dobrowolnej integracji kontynentu był Pierre Dubois, prawnik i doradca króla Francji Filipa Pięknego. Około roku 1310 zaproponował stworzenie „rzeczpospolitej chrześcijańskiej", która byłaby trybunałem rozstrzygającym spory między państwami członkowskimi, z prawem nakładania sankcji, również zbrojnych, na państwa wszczynające wojny.

Podstawą współczesnej koncepcji zjednoczonej Europy była Europejska Wspólnota Węgla i Stali. Jej pomysłodawca, Francuz Jean Monnet bywa określany „Ojcem Europy". Jean Monnet wychował się w Cognac, jego ojciec był właścicielem legendarnej wytwórni koniaku. W czasie I wojny światowej Monnet był doradcą ministra ds. handlu, później wicesekretarzem generalnym Ligi Narodów. Z okresu międzywojennego wyciągnął wniosek: nie da się uniknąć następnej wojny, jeśli za deklaracjami współpracy między państwami europejskimi nie będą szły konkretne działania. Pierwszym „konkretem" miało być zjednoczenie gospodarcze Europy. Dlatego Monnet zaproponował, by państwa europejskie połączyły swe zasoby węgla i stali. Pomysł ten przedstawił w swej słynnej deklaracji z 9 maja 1950 roku minister spraw zagranicznych Francji Robert Schuman.

W roku 1952 Monnet został pierwszym przewodniczącym Europejskiej Wspólnoty Węgla i Stali, którą stworzyły Belgia, Francja, Holandia, Luksemburg, Niemcy i Włochy. Trzy lata później, wspólnie z belgijskim ministrem spraw zagranicznych Paulem Henrim Spaakiem, zaproponował utworzenie kolejnej europejskiej wspólnoty - Euratomu - która połączyła zasoby energii atomowej państw europejskich. 1 stycznia 1958 roku, na mocy tzw. traktatów rzymskich, stworzono Europejską Wspólnotę Gospodarczą. **Obecna nazwa – Unia Europejska, obowiązuje od 1 stycznia 1993 roku na mocy podpisanego 7 lutego 1992 roku traktatu z Maastricht.**

Kolejne kraje przystępowały do wspólnoty w latach: 1973 - Wielka Brytania, Dania i Irlandia; 1981 – Grecja; 1986 - Hiszpania i Portugalia; 1995 - Austria, Szwecja, Finlandia; 2004 - Cypr, Czechy, Estonia, Malta, Litwa, Łotwa, Polska, Słowacja, Słowenia i Węgry; oraz w 2007 - Bułgaria i Rumunia. 1 lipca 2013 roku dołączyła do Unii Chorwacja.

Odnotowano też jeden przypadek wystąpienia z Unii. Uczyniła to w 1985 roku Grenlandia.

Symbole Unii

Flagę Unii Europejskiej stanowi dwanaście złotych gwiazd na lazurowym tle. Unia przejęła ten symbol w roku 1986 od Rady Europy. Pierwszy projekt powstał w roku 1955. Jego autorami byli hiszpański dyplomata Madariaga y Rojo i francuski plastyk Arsene Heitz. Przez lata spierano się, co właściwie symbolizują gwiazdy - godziny, miesiące, znaki zodiaku, apostołów, a może pełnię i doskonałość? Heitz wyjawił tajemnicę dopiero na łożu śmierci. Gwiazd jest tyle samo, ile gwiazd nad głową Najświętszej Marii Panny. Francuz inspirację znalazł bezpośrednio w Biblii (Księga Objawienia 12;1). Nie ujawnił tego, by przeciwko przyjęciu flagi nie protestowali wyznawcy innych europejskich religii.

Hymn Unii został także przejęty od Rady Europy. Jest nim **„Oda do radości" z IX symfonii Beethovena.** Twórcą aranżacji był Herbert von Karajan.

Dzień Europy przypada 9 maja, czyli w dniu ogłoszenia deklaracji Schumana - wizji jednoczenia się Europy.

Patron Europy

Patronem duchowej jedności Europy jest św. Wojciech, biskup i męczennik, którego Kościół w Polsce uznaje za jednego ze swoich głównych patronów. Wzorem swoich wielkich poprzedników - św. Cyryla i św. Metodego - łączył duchowe tradycje różnych kultur. „Jako człowiek Kościoła św. Wojciech zawsze zachowywał niezależność w niestrudzonej obronie ludzkiej godności i podnoszeniu poziomu życia społecznego. Z duchową głębią doświadczenia monastycznego podejmował służbę ubogim. Wszystkie te przymioty osobowości św. Wojciecha sprawiają, że jest on natchnieniem dla tych, którzy dziś pracują nad zbudowaniem nowej Europy, z uwzględnieniem jej korzeni kulturowych i religijnych" – stwierdził papież Jan Paweł II przemawiając w Gnieźnie z okazji 1000-lecia męczeńskiej śmierci patrona Polski.

Krzysztof Duliński

BREXIT. *Jak podały agencje, za Brexitem opowiedziało się blisko 52 proc. Brytyjczyków, za pozostaniem w UE 48 proc. Frekwencja wyniosła ponad 72 proc. Za opuszczeniem Unii Europejskiej opowiedziała się Anglia i Walia, przeciw była Szkocja i Irlandia. W całej fali komentarzy pojawiają się podstawowe przesłanki Brexitu, a to m.in. nierównoważona dominacja Niemiec i Francji w Unii Europejskiej, co Brytyjczykom nie podobało się od samego początku i co rusz wysyłali sygnały ostrzegawcze. Co prawda ugrali ostatnio wiele ustępstw, ale fala za Brexitem była już za wysoka. Niezadowolenie wielu członków UE, w tym także Danii, Holandii i Węgier dotyczy m.in. kosztownej, zaślepionej i zdegenerowanej biurokracji unijnej. Nazwiska czołowych komisarzy unijnych kojarzone są z niekompetencją, arogancją, pychą i oderwaniem od realiów, o czym mogliśmy się sami przekonać. Mówi się o oligarchii Eurolandu. Unia Europejska zagubiła się w wielu elementarnych zagadnieniach na czele z problemem migracji. Nie wypracowano konkretnych działań wobec zagrożeń wewnętrznych i zewnętrznych. UE stała się uświęconym faktem medialnym - usztywnianym w doktrynerskich procedurach, w politycznej poprawności i anonimowej nadaktywności biurokratycznej. Wyjście Wlk. Brytanii z UE będzie procesem, oby Bruksela wprowadziła dzięki temu proces naprawczy, wsłuchując się w głosy krytyków, a nie wygrażając im palcem. Powrót do założycielskiej idei Europy Ojczyzn jest szansą. Ale mogą ją zrealizować zmienione do gruntu władze UE.*

Jarosław Kajdański

POLSKIE STOWARZYSZENIE OBROŃCÓW ŻYCIA CZŁOWIEKA

Każdy człowiek ma prawo do życia! Każde poczęte dziecko także!

Podpisujmy apel do polskich parlamentarzystów o prawo do życia dla każdego poczętego dziecka i ochronę macierzyństwa!

Apelujemy do Posłów i Senatorów RP o nowelizację ustawy „O planowaniu rodziny" z dnia 7 stycznia 1993 r., w celu wyeliminowania z niej **wszystkich** zapisów dopuszczających możliwość zabijania poczętych dzieci i uchwalenie takiego prawa, które chronić będzie życie **każdego człowieka od momentu poczęcia, bez względu na stan jego zdrowia czy okoliczności poczęcia. Opowiadamy się też za utrzymaniem niekaralności kobiety – matki dziecka poczętego.**

Apelujemy też o kompleksową i możliwie pełną **opiekę nad matką i rodziną dziecka poczętego**. W tym kontekście pragniemy zwrócić uwagę na konieczność zapewnienia stosownego wsparcia kobietom w ciąży, które znalazły się w trudnej sytuacji materialnej czy też życiowej. Postulujemy też objęcie tych osób programem świadczenia rodzicielskiego już od chwili zarejestrowania ciąży. Jednak najbardziej zdecydowanej pomocy i wsparcia potrzebują kobiety w ciąży problemowej, tj. w sytuacji, gdy poczęte dziecko jest prenatalnie chore, zagrożone jest zdrowie matki lub gdy ciąża jest skutkiem przestępstwa. Konieczna jest dla nich specjalna pomoc medyczna, materialna, psychologiczna i prawna. Ze swojej strony, w miarę swoich możliwości, zapewniamy wsparcie i pomoc na każdym etapie przygotowania, uchwalania i wdrażania tego tak potrzebnego programu.

UZASADNIENIE:

Funkcjonująca od 23 lat ustawa „O planowaniu rodziny, ochronie płodu ludzkiego i warunkach dopuszczalności przerywania ciąży" z dn. 7 stycznia 1993 r. z jednej strony anulowała narzuconą w warunkach komunistycznego terroru ustawę z 27 kwietnia 1956 r., zezwalającą na zabijanie poczętych dzieci i wprowadziła generalną ochronę życia poczętych dzieci, z drugiej strony jednak dopuściła aborcję w trzech wyjątkowych przypadkach, gdy: 1. ciąża stanowi zagrożenie dla życia lub zdrowia kobiety ciężarnej; 2. przesłanki medyczne wskazują na duże prawdopodobieństwo poważnej choroby czy niepełnosprawności poczętego dziecka; 3. zachodzi uzasadnione podejrzenie, że ciąża powstała w wyniku czynu zabronionego. Należy tu podkreślić, że obrońcy życia zawsze domagali się i nadal się domagają **pełnej ochrony życia każdego poczętego dziecka, bez wyjątków**.

Pomimo swej niekonsekwencji, obowiązująca od ponad dwudziestu lat ustawa w istotny sposób przyczyniła się do wzrostu szacunku wobec życia poczętych dzieci. Wielokrotnie zmniejszyła się liczba aborcji, poprawił się stan zdrowia kobiet oraz rodzących się dzieci. Trzeba podkreślić, że te dobre rezultaty osiągnięto bez wprowadzania sankcji karnych dla kobiet dopuszczających się nielegalnej aborcji. Ustawodawca uznał bowiem, że kobieta wskutek różnorodnych konsekwencji psychicznych i fizycznych, sama staje się, obok dziecka poczętego, ofiarą aborcji.

Badania opinii społecznej z ostatnich lat wskazują, że większość Polaków opowiada się za prawem do życia wszystkich, bez żadnych wyjątków, poczętych dzieci. Opowiadają się oni za prawem do życia dla poważnie chorych czy niepełnosprawnych nienarodzonych dzieci, uznają także fakt, że zabicie dziecka nie jest właściwym rozwiązaniem dla leczenia kobiety – matki poczętego dziecka. Co do niezwykle rzadkiej sytuacji, w której „zachodzi uzasadnione **podejrzenie**, że ciąża powstała w wyniku czynu zabronionego", nie można godzić się na pozbawienie życia poczętego dziecka tylko dlatego, że jego ojciec jest **podejrzany** o dokonanie przestępstwa.

Prawo do życia jest fundamentalnym prawem każdego człowieka: zdrowego i chorego, sprawnego i niepełnosprawnego, narodzonego i nienarodzonego. To ponadwyznaniowe prawo zapisane jest m.in. w Powszechnej Deklaracji Praw Człowieka ONZ (1984 r.) art. III: „**Każdy człowiek** ma prawo do życia, wolności i bezpieczeństwa swej osoby" oraz w Konstytucji Rzeczypospolitej Polskiej (1997 r.) art. 38: „Rzeczpospolita Polska zapewnia **każdemu człowiekowi** prawną ochronę życia". Współczesna nauka, medycyna potwierdza jednoznacznie fakt naukowy: **życie człowieka zaczyna się w momencie poczęcia**.

Podpisy można składać on-line:
www.kochamykazdedziecko.pl

REKLAMA

Zapraszamy do regularnego korzystania z serwisu internetowego: www.pro-life.pl

Wspaniały świat Jurka Bożyka

Taki tytuł nosi fabularyzowany film dokumentalny poświęcony życiu JERZEGO MICHAŁA BOŻYKA, który, miejmy nadzieję, niedługo ujrzy światło dzienne. Jednak barwna historia jego bohatera, przynajmniej w skrócie, warta jest przybliżenia naszym czytelnikom już teraz.

– Do tej pory nie spotkałam tak „pozytywnie zakręconego" człowieka jak Jurek Bożyk – mówi reżyser planowanego dokumentu, Krystyna Krauze. I rzeczywiście, każdy kto chociaż raz miał okazję rozmawiać z artystą, wie, że od pierwszej chwili zaraża on dobrym humorem i optymizmem. Aktywnościami, którym oddawał się w swoim życiu, dałoby się obdzielić kilka osób, a jeszcze wiele przed nim – i przed jego fanami. Jerzy Michał Bożyk, ps. Boży Jerzyk, urodził się 7 maja 1941 roku we Lwowie.

Kabaret Nie Bardzo Starszych Pań i Panów

Piątek, godzina siedemnasta, Dom Kultury SM „Nowy Bieżanów". Co tydzień właśnie o tej porze spotykają się tutaj seniorzy, aby śpiewać, grać, recytować wiersze; w skrócie – przygotowywać się do kolejnych występów przed publicznością. – *Życie jest ciężkie, można narzekać i płakać, ale lepiej coś robić; bawić się, wygłupiać* – tak swój udział w Kabarecie Nie Bardzo Starszych Pań i Panów im. Majki Chmaj tłumaczy wokalistka i poetka Maria. Podobny cel przyświeca pozostałym artystom – wokalistce i autorce scenariuszów Leokadii, dwóm wokalistkom Jolom, bandżoliście Kazimierzowi, wokaliście i akordeoniście Jerzemu, poetce Walerii, poetce i recytatorce Grażynie, wokalistkom Herminie, Danucie i Basi, wokaliście Stanleyowi, a przede wszystkim „kadrze kierowniczej" kabaretu, którą tworzą reżyser Andrzej Szwalec i kierownik muzyczny – Jerzy Bożyk – wokalista i kompozytor. Ten drugi zaangażowany został do pełnienia funkcji przez znaną krakowską animatorkę kultury Krystynę Szybalską – Wilk w momencie, gdy poprzedni kierownik muzyczny – czołowy skrzypek jazzowy Jacek Kołodziejczyk – wyjechał do USA (po powrocie do kraju nadal czynnie udziela się w kabarecie jako muzyk – solista). – *Poza wymienionymi twórcami i wykonawcami od lat dziewięćdziesiątych ubiegłego stulecia przewinęła się tutaj cała plejada entuzjastów sztuki przez duże „S", z których część opuściła szeregi kabaretu, część zaś patrzy na nas z tamtego świata, jak choćby wspaniała poetka, dramaturg i autorka naszych tekstów – Aleksandra Kramarska czy zmarła niedawno lwowianka, obdarzona pięknym sopranem Jadwiga Baran* – mówi Jerzy Bożyk.

Efekty pracy zespołu każdego roku można podziwiać w przedstawieniach z zainspirowanym Vivaldim cyklu „Wiosna, lato, jesień, zima" (jego pomysłodawczynią była nieżyjąca już autorka tekstów, kompozytorka, wokalistka, aktorka oraz założycielka Podgórskiego Stowarzyszenia Przyjaciół Sztuk Wszelkich – Danuta Kras), jak również innych, okolicznościowych. Najbliższy spektakl – „Lato" – odbędzie się we wrześniu bieżącego roku, zaś program jesienny – „Andrzejki" – planowany jest w połączeniu z innym kabaretem – „Hej, przyjaciele" – tworzonym przez grupę nauczycieli. Wspólnymi siłami artyści na pewno nie pozwolą widzom się nudzić.

„Awaria"

Niedziela, godzina dwudziesta, ulica Mikołajska, Klub Muzyczny „Awaria". Tutaj również regularnie, z tym że raz na dwa tygodnie, spotkać można Jerzego Michała Bożyka. Koncertuje on wówczas wspólnie z zespołem „Jurek Bożyk Trio", w skład którego wchodzą oprócz niego Barbara Styrska i Andrzej Marchewka. Podczas występów nie może zabraknąć najbardziej znanego przeboju „Zęby w dupie", który na YouTube zanotował już kilkaset tysięcy wyświetleń. Artysta może się jednak pochwalić znacznie szerszym repertuarem, czego dowód stanowi jego dyskografia. Zaczęło się od dwóch longplay'ów z zespołem Beale Street Band, następnie były płyty nagrane z kompozytorami Zwierzynieckiego Koła Przyjaciół Sztuk Wszelkich, wokalistką Anną Stanek-Włodarczyk (kolędy jazzowe „Idzie na ziemię" oraz dwupłytowy album „Po prostu swing" w kwartecie z Marianem Pawlikiem i Andrzejem Popielem), muzykami Starego Dobrego Małżeństwa („Proktodoncja") i w końcu autorski „Drive", nagrany wspólnie z bratanicą Magdaleną. Mówiąc o karierze Jerzego Bożyka, nie można zapomnieć również o epizodzie aktorskim – roli śpiewającego aktora w filmie „Bracia Karamazow" Petra Zelenki. Środowisku studenckiemu znany jest przede wszystkim z Ogólnopolskiego Studenckiego Przeglądu Piosenki Turystycznej YAPA, który w Łodzi corocznie otwiera. – *Bywam tam od lat osiemdziesiątych i chociaż trochę zmieniły się piosenki, zawsze jest taka sama, fantastyczna atmosfera* – mówi z uśmiechem.

Od przewodnika turystycznego do badacza UFO

Piosenka turystyczna jest bliska Jurkowi Bożykowi nie tylko ze względu na YAPĘ. Wędrówki to jedna z jego pasji, której oddaje się mimo niepełnosprawności, jeżdżąc na trójkołowym rowerze. – *Tam gdzie pod górkę, jeżdżę na silniku elektrycznym, a po równym pedałuję. Nie uznaję za to skuterów inwalidzkich* – opowiada. Może pochwalić się uprawnieniami przewodnika turystycznego PTTK (Szlak Orlich Gniazd, Jura Krakowsko-Częstochowska, Podbeskidzie, Pogórze Wielickie). Lata również na lotni, żegluje (posiada uprawnienia sternika jachtowego śródlądowego), a w planach ma budowę własnego katamaranu.

Przez osiem kadencji pełnił funkcję prezesa Krakowskiego Koła Towarzystwa Słowaków w Polsce i nadal ma kontakt z językiem, gdyż regularnie pisuje artykuły do czasopisma mniejszości słowackiej „Život", tłumaczy też pisma dla sądu. Swojego czasu był również wiceprezesem Krakowskiego Klubu Ufologicznego. – *Długi czas przebywałem w Finlandii i Szwecji, a w Skandynawii jest bardzo dużo meldunków na temat UFO. W latach siedemdziesiątych ubiegłego stulecia wiele pochodziło również z terenów Polski* – wspomina.

Znana jest także jego aktywność patriotyczna w Konfederacji Polski Niepodległej, Związku Strzeleckim „Strzelec" i Niezależnym Zrzeszeniu Studentów.

Film o Jurku

Jeden dokument o Jerzym Michale Bożyku („Żyję aby grać") stworzył już Krzysztof Krzyżanowski. Jednak jego bohater z całą pewnością zasługuje na kolejny, tym razem pełnometrażowy, film. Niestety, aby powstał on jak najszybciej, potrzebni są sponsorzy. Szczegóły przedsięwzięcia znaleźć można na stronie internetowej http://odpalprojekt.pl/projekty/pokaz/716,wspanialy-swiat-jurka-bozyka oraz na profilu facebookowym https://www.facebook.com/JurekBozyk/.

Barbara Bączek, fot. (Kaj)

Od redaktora

Trzy grosze

POLSKA –WSPÓŁPRZEŻYWANIE. *Udział polskiej drużyny w rozgrywkach Euro ,16 był dla wielu z nas przeżyciem – sportowym, emocjonalnym, i co najważniejsze: patriotycznym i integrującym. W ten sam sposób powinniśmy integrować się wokół naszej Ojczyzny – na dobre, na złe, na wszelkie dzielące nas różnice. POLSKA – GOLA!*

ODLOTOWE POMYSŁY. *Po tegorocznej edycji budżetu obywatelskiego wydaje się, że nadszedł czas obywatelskiej kreacji. Rzucam kilka pomysłów na przyszłość: 1. Loty balonowe. Zakupiony balon trzeba wpierw nadmuchać, do tego celu należy zintegrować społeczność danego osiedla (mały balon), ale też społeczność dzielnicy (średni balon), a nawet społeczność polityczną (do wyboru duże balony). 2. Mini zoo na każdym osiedlu. Miejsce integrujące społeczność lokalną, kształcące jej obywatelskość. W skład każdego mini zoo obligatoryjnie wchodzić muszą: kogut, paw, skunks, małpa, baran i osioł. 3. Granie hejnału. Każdy może zostać hejnalistą. Granie hejnału przez mieszkańców w trakcie sesji rady miasta.* ☺

ZATRZYMAJ SIĘ NA CHWILĘ. *Jak wielu z nas czuje, że czas przyspieszył, wyprzedza nas i nieludzko pogania – dzień za dniem, miesiąc za miesiącem. A może to my sami jesteśmy sprawcami tej gorączkowej gonitwy, nerwowego pośpiechu. Czy mamy wakacje, czy nie, spróbujmy zatrzymać się na chwilę. Spróbujmy usiąść w wybranym miejscu, aby szaleńczo rozpędzony czas jak halny przeleciał sobie dalej. Są takie miejsca, każdy je ma, trzeba do nich wrócić: na ławce, na łące, w kościele – tam, gdzie wolniej płynie czas.*

Tekst i fot. Jarosław Kajdański

REKLAMA

XV Liceum Ogólnokształcące
im. Marii Skłodowskiej - Curie

Kraków, Al. Dygasińskiego 15
tel. i fax. 12 658 17 15
www.xvlo.pl, e-mail: sekretariat@xvlo.pl

WYCHOWUJEMY TRADYCYJNIE, KSZTAŁCIMY NOWOCZEŚNIE!

SZKOŁA MA:
- kompleks boisk sportowych „Orlik",
- nowoczesną salę gimnastyczną i strzelnicę sportową,
- salę teatralną,
- czytelnię multimedialną i bogatą bibliotekę,
- pracownie przedmiotowe wyposażone w sprzęt audiowizualny

- CZYLI BARDZO DOBRE WARUNKI DO NAUKI I ROZWIJANIA ZAINTERESOWAŃ.

NASZE ATUTY:
- klasa we współpracy z Welcome Airport Services, firmą działającą na lotnisku Kraków – Balice,
- przyjazna atmosfera, lekcje w godz. 8:00 – 15:00,
- projekty edukacyjne (także unijne),
- wymiany międzynarodowe (Londyn, Niemcy, Włochy) i obozy naukowe w Polsce,
- współpraca z uczelniami wyższymi (udział w prelekcjach, wykładach, zajęciach laboratoryjnych),
- aktywna działalność samorządu uczniowskiego,
- doświadczeni, skuteczni i otwarci nauczyciele,

WYSOKA ZDAWALNOŚĆ EGZAMINU MATURALNEGO.

NASZA OFERTA EDUKACYJNA

Klasa Przedmioty rozszerzone	Patronat, współpraca
A j. polski, historia, j. angielski	Uniwersytet Papieski Jana Pawła II w Krakowie
B matematyka i geografia lub biologia i geografia, j. angielski	AGH; Uniwersytet Ekonomiczny w Krakowie
C biologia i chemia, j. angielski	Uniwersytet Rolniczy im. Hugona Kołłątaja w Krakowie
D Geografia i WOS, j. angielski	welcome AIRPORT SERVICES
E historia i WOS, j. angielski	Sąd Okręgowy w Krakowie

Drugi język obcy do wyboru: niemiecki, francuski, hiszpański, włoski

GIMNAZJALISTO! PRZYJDŹ, ZOBACZ, ZOSTAŃ!

Pod patronatem medialnym „Wiadomości”

XIV Podgórskie Dyktando

***„Do tego miejsca gżegżółka nie przyfrunie, trznadel ani wróbel tu gniazd nie wiją. Czasem tylko pies, którego właściciel uwolnił ze smyczy, podbiegnie, zawyje i skuliwszy ogon zawróci w pośpiechu. Nocą zaś zawyje wiatr, zahuczy sowa….”* – tak rozpoczął się tekst XIV Podgórskiego Dyktanda, zorganizowanego przez Radę Dzielnicy XIII, Porozumienie Dzielnic „Podgórze Razem” i Gimnazjum nr 35 w Krakowie.**

Uczestnicy tegorocznej edycji spotkali się w pierwszy piątek czerwca w Gimnazjum nr 35 przy ul. Limanowskiego, gdzie napisali tekst pt. „Dowód” oraz rozwiązali trudną, ortograficzną krzyżówkę. Efekty ich pracy oceniały bezpośrednio po konkursie polonistki – opiekujące się uczestnikami konkursu. Po podliczeniu punktów okazało się, że poziom konkursu był wyrównany, a różnica między poszczególnymi miejscami – minimalna. Ostatecznie mistrzem ortografii w Podgórzu została **Julia Bobola** (G. 35), II miejsce ex aequo zajęli: **Anna Mazera** (G. 23) i **Jakub Jaskuła** (G. 24), a III - **Bazyli Bednarz** (G. 24) i **Dawid Kamiński** (G. 35). Na wyróżnienia zapracowali: **Joanna Trzyna** (G. 21), **Bartłomiej Jargut** (G. 28), **Aleksander Malik** (G. 34) i **Wojciech Bobrek** (G. 51).

Tydzień później nastąpiło uroczyste podsumowanie konkursu zorganizowane w Domu Kultury „Podgórze”. W spotkaniu uczestniczyli laureaci i wyróżnieni oraz ich opiekunowie. Rady podgórskich dzielnic, które chętnie i świadomie wspierają organizację integrującego podgórskie środowiska konkursu reprezentowali: Urszula Twardzik z dz. VIII, Ewa Nowak z – IX. Przewodniczący dz. XI – Krzysztof Sułowski zapewnił o poparciu dla idei konkursu i przekonywał, że warto w tego typu inicjatywy się angażować. Dzielnicę XIII reprezentowali Aurelia Pacura – Czerwińska, która przeczytała protokół podsumowujący konkurs i zaprosiła uczniów oraz nauczycieli do udziału w XV edycji. Z kolei przewodniczący dz. XIII Jacek Bednarz przypomniał m.in. o roli stowarzyszenia Podgórze Razem i pogratulował uczestnikom konkursu, w tym szczególnie laureatom i wyróżnionym, wręczając cenne nagrody i wyróżnienia specjalistom od ortografii, a polonistom zaangażowanym w przygotowania do konkursu - podziękowania.

Środowisko podgórskich gimnazjów reprezentowali dyrektorzy - Jan Maciejewski (G. 34) i Bożena Skowronek (G. 35). – Chciałabym publicznie podziękować moim nauczycielom, którzy z takim zaangażowaniem co roku przygotowują konkurs, nie szczędząc swego czasu – mówiła Bożena Skowronek. Reprezentujący UMK Marian Bukowski z Wydziału Edukacji także gratulował specjalistom od ortografii, a organizatorom dziękował za pracę włożoną w przygotowanie konkursu. Na zakończenie uczniowie z G. 35 zaprezentowali krótki program artystyczny, poświęcony tym razem Henrykowi Sienkiewiczowi.

Organizatorzy Podgórskiego Dyktanda pragną z jednej strony zachęcić gimnazjalistów do poszerzania wiedzy i umiejętności ortograficznych oraz zainteresować ich ciekawą, a nieraz zapomnianą historią Podgórza. Dyktanda - recenzowane przez prof. Walerego Pisarka - nawiązują do świętowanych rocznic wydarzeń historycznych. W tym roku tekst pt. „Dowód” przybliżał historię kościółka św. Benedykta i nawiązywał do rocznicy 1050-lecia Chrztu Polski. Patronat honorowy nad konkursem sprawuje Prezydent Miasta Krakowa Jacek Majchrowski, a prasowy - od pierwszej edycji miesięcznik lokalny „Wiadomości” (www.wiadomoscipodgorze.pl).

Maria Fortuna-Sudor

Po uroczystym finale PD był czas na wspólną fotografię; fot. Maciej Gomułka

Pod patronatem medialnym „Wiadomości”

Ambitny wyczyn kolarza ze Swoszowic

W dniach 14-18 czerwca 2016 r. odbył się ,mający duże tradycje oraz znaczenie sportowe, 60. Jubileuszowy Wyścig Przyjaźni Polsko-Ukraińskiej. W wyścigu brali udział kolarze do lat 23, wystartowało 64 zawodników z ośmiu ukraińskich i pięciu polskich teamów. **Wśród startujących znalazł się również krakowianin Grzegorz Kozielec, na co dzień startujący w barwach WLKS Krakus Swoszowice.** Tegoroczna impreza składała się z sześciu etapów. Pierwsze dwa odbyły się na Ukrainie, natomiast cztery kolejne w Polsce. Po zmaganiach za naszą wschodnią granicą uczestnicy wyścigu wrócili do Polski, ścigając się na malowniczych trasach Roztocza. Wyścig zakończył się w Zamościu. **Podsumowując: start Grzegorza Kozielca należy uznać za udany.** Zwrócił swoją osobą i ambitnym startem uwagę kilku trenerów. Jako że jest zawodnikiem młodym, to udział w prestiżowym, międzynarodowym wyścigu oraz pokonanie pięciu z sześciu etapów stanowi nie lada wyczyn. Ogólnie Grzegorz pokonał w pięciu etapach wyścigu dystans o łącznej długości 600 km. Gdyby nie pomoc sponsorów, udział młodego kolarza w turnieju stałby pod znakiem zapytania.

Życzymy udanych wakacji!
Do zobaczenia we wrześniu!

ESTETYCZNA I WYGODNA METODA KOREKTY ZGRYZU CLEAR ALIGNER W GABINECIE DENTAMAX

Zastanawialiście się kiedyś Państwo, czy istnieją inne metody leczenia wad zgryzu poza założeniem aparatu ortodontycznego ruchomego lub stałego na zęby? Otóż tak! Została stworzona innowacyjna metoda leczenia korekty zgryzu poprzez użycie przeźroczystych nakładek Clear Aligner. Nakładki wykonuje się z miękkiego, wygodnego oraz biokompatybilnego materiału, który ułatwia i zapewnia komfort codziennego noszenia oraz brak odczuwania bólu i gniecenia w jamie ustnej. Dzięki nakładkom unikniemy skręcania i mocowania elementów metalowych na zęby, tak jak to wygląda w przypadku rozpoczęcia leczenia ortodontycznego. Dodatkową zaletą noszenia nakładek korygujących jest brak utrudnienia w komunikowaniu się z innymi ludźmi. Czas leczenia w przypadku nakładek Clear Aligner skraca się możliwie do minimum, w zależności od zaawansowania wady zgryzu pacjenta. Leczenie tą metodą polega w pierwszej kolejności na konsultacji z lekarzem specjalistą, następnie ustalamy indywidualny plan leczenia oraz pobieramy wycisk. Kolejnym etapem jest wykonanie trzech nakładek potrzebnych do rozpoczęcia pierwszego właściwego etapu leczenia, każda nakładka o różnej grubości powinna być noszona przez kolejny tydzień.

Następnie w miarę postępów leczenia wykonuje się kolejne wyciski i kolejne nakładki korygujące nasz zgryz do noszenia w późniejszych tygodniach. Metoda ta również posiada ogromną zaletę w kwestii higieny jamy ustnej. Jako że konstrukcja nakładek pozwala na ich ściągnięcie w dowolnym momencie, możemy np. bez obaw zjeść śniadanie lub napić się kawy bez konsekwencji utknięcia gdzieś niechcianych resztek pokarmów. Bardzo ważne jest, aby po kilku kolejnych etapach leczenia, zgłaszać się na wizyty kontrolne średnio raz na pół roku celem kontroli efektów odpowiedniego skorygowania wad zgryzu. Jak możemy w kilku słowach polecić i zagwarantować skuteczność tej ekskluzywnej metody?

BEZ BÓLU, BEZ OBAW, ESTETYCZNIE, PRZYJEMNIE, SKUTECZNIE I PRZEDE WSZYSTKIM WYGODNIE ORAZ FUNKCJONALNIE!

SERDECZNIE ZAPRASZAMY PAŃSTWA DO NASZEGO GABINETU DENTAMAX I WYPRÓBOWANIA METODY NAKŁADEK KORYGUJĄCYCH WADY ZGRYZU - CLEAR ALIGNER

Po więcej informacji zapraszamy na naszą stronę internetową www.dentamax.com.pl

ul. Nowosądecka 46, Kraków
Recepcja: 883 699 007, (12) 307 05 97
Godziny otwarcia:
od poniedziałku do piątku: 8 - 22 sobota: 9 - 15

REKLAMA

„WIADOMOŚCI”: **30-693 Kraków, ul. Urwana 10 m 2, tel. kom. 504 853 960, e-mail: wiadomosci.krakow@wp.pl, www.wiadomoscipodgorze.pl**
Redaktor naczelny: Jarosław Kajdański. **Stali współpracownicy:** Barbara Bączek, Elżbieta Ćwik, Izabela Czosnyka, Krzysztof Duliński, Maria Fortuna-Sudor, Krzysztof Janik.
Redaktor techniczny: Jarosław Jagła, Wojciech Jelonek. **Wydawca:** „ARGO”. **Druk:** LEYKO, Kraków, ul. Romanowicza 11, tel. 12 656 44 87. **Nakład:** 9 000 egz. bezpłatnych.
Redakcja zastrzega sobie wszystkie przysługujące jej prawa, w tym do skracania tekstów i zmiany ich tytułów oraz nieponoszenia odpowiedzialności za treść reklam i ogłoszeń. PL ISSN 1507-6105